6e JAARGANG No. 267 6 JANUARI 1950

# Brabant's Centrum

Redactie en Administratie
MOLENSTRAAT 19, TELEF. 513

VOORHEEN BOXTELSCHE COURANT

Advertentieprijs: 10 ct. p. kol. m.m.
Bij contract speciale tarieven.
Kleine advertentiën 6 ct. per woord.

KATHOLIEK WEEKBLAD VOOR BOXTEL EN OMGEVING

## Naar een nationaal kabinet?

Na de souvereiniteitsoverdracht aan Indonesië begint men zich in den lande af te vragen of thans niet de tijd gekomen is voor een z.g. nationaal kabinet.
De grote tegenstellingen in de politiek zijn met de oplossing der kwestie Indië eigenlijk verdwenen; de onherroepelijke feiten spreken een te duidelijke taal dan dat men hierop nog nieuwe politieke tegenstellingen kan baseren of oude handhaven.
Van de zijde der Anti-Revolutionairen en der Christelijk Historischen, de oppositiegroepen in de kwestie Indië, werd hier reeds op gewezen en het zou zeker van groot vaderlands belang zijn, als de Anti-Revolutionairen weer in het regeringsbootje zouden willen stappen. Wij geloven ook een hartewens van de K.V.P. te vertolken, door hierop te wijzen.
De Anti-Revolutionairen omvatten immers steeds die groep van onze protestantse landgenoten, die de „kleine luiden" werden genoemd. De kleine middenstanders dus, vaak zelfstandige mensen, een groep die blijk heeft gegeven van het staatssocialisme der P. v. d. A. niet veel te moeten hebben en die voor een redelijke zelfstandigheid van de persoonlijkheid steeds een lans is blijven breken.
Daarmee zou echter het brede element van Middenstanders, dat in de K.V.P. ook zijn vertegenwoordiging vindt, versterkt worden en het wil ons voorkomen dat dit uiterst nuttig zou wezen.
Deze middenlaag immers is een allernoodzakelijkste geleding in het maatschappelijk bestel; zij maakt soepele overgangen in de standsgroeperingen mogelijk en allerscherpste tegenstellingen van bittere armoede en grote rijkdom worden zo voorkomen.
Dat deze groepering eens een versterking in haar positie behoeft, is duidelijk. De arbeidersklasse heeft een grote macht ontwikkeld en daarmee belangrijke successen behaald voor haar materiële welstand.
Dezer dagen lazen wij nog een artikel in een van onze brabantse couranten, afkomstig van een persoon met een inkomen van *f* 5000,—, een dus, die tot de middenklasse kan gerekend worden. Hij ging eens na het staatje over de sociale verbeteringen door de arbeiders sinds de oorlog bereikt, onlangs door de Heer A. C. de Bruyn, voorzitter van het R. K. Werkliedenverbond, opgesomd. En hij komt dan tot de conclusie, dat van de middenklasse „hoofdarbeiders", het salaris in het algemeen géén 100% en meer is toegenomen; dat „vele werknemers" hier géén bijslag van 2 % krijgen; dat deze groep géén consumentencrediet gebruikte; dat deze groep niet deelachtig werd in het algemeen aan de verlengde, betaalde vacantie etc. In het geheel delen deze middenstanders-hoofdarbeiders slechts in 4 van de 12 voor de arbeider bereikte voordelen.
De sociale zekerheid is voor één bepaalde groep der bevolking wel zeer sterk uitgegroeid. Wij nemen direct aan dat dit nuttig en zelfs noodzakelijk was. Maar wij zijn ook de mening toegedaan, dat een stevige positieverbetering van die brede middengroep, gelegen tussen arbeider en ondernemer, van groot belang wordt, om verder afglijden en vernietiging van deze groep bij zijn vrij onbeschermde situatie te voorkomen.
Wij wijzen eveneens op de zware belastingdruk, waaronder met name onze ondernemers gebukt gaan en waarover op elke vergadering die men van fabrikanten bijwoont, geklaagd wordt. Men zegt hier, dat de afroming zó sterk werkt, dat men zelfs aan vervanging van versleten machinerieën niet kan denken, waardoor op de duur de concurrentie met het buitenland wellicht onmogelijk wordt en waardoor menige ondernemer ten onder dreigt te gaan.
Nu maakten de nederlandse vakverenigingsleiders onlangs een reis door Amerika om daar de arbeidsverhoudingen te bestuderen. Zij kwamen tot de conclusie, dat de sociale zekerheid voor de arbeider in Nederland groter was, maar dat de amerikaanse arbeider zijn eigen auto, zijn eigen ijskast, zijn eigen centrale verwarming heeft en men besloot, dat men moest pogen die in Nederland bestaande sociale zekerheid te behouden maar tegelijk ook die amerikaanse verworvenheden aan onze arbeiders deelachtig te maken. Althans zo meldde ons dat de pers.
Wij vragen ons af, uit welk deel van het maatschappelijk inkomen zulke verworvenheden voort zullen moeten komen. De amerikaanse ondernemer hoeft niet zulke enorme belastingen af te staan tot rentebetaling voor oorlogsschulden die in de milliarden belopen, zoals ons land dat moet doen. Van de nederlandse werkgever zal het moeilijk te halen zijn. Waar dan van? Van die zo even genoemde Middenstand, die door de belastingen óók al de uitputting nabij is?
**De toestanden in Amerika liggen nu eenmaal anders dan in ons land. Amerika is een schuldeisersland en dat heeft onherroepelijk gunstige gevolgen voor elk van zijn inwoners; Nederland is een arme schuldenaarsnatie geworden en we** moeten ons daar geen illusies meer over maken; geen **enkele** groep van onze bevolking. Wij **allen** in Nederland zullen uiterst sober moeten gaan leven. Bovendien bedenke men, dat in Amerika voor de arbeider nog maar een van de twee gunstige constellaties bestaan.
Wij menen de opvatting van vele gezond denkend-katholieke arbeidersleiders te vertolken, door naar voren te brengen, dat men op de verkeerde weg is, als men van hogerhand de arbeiders maar allerlei luxe dingen gaat toestoppen zonder de werkelijke emancipatie van de „massa" ter hand te nemen. Het gaat er om de arbeider te maken tot een volwaardige persoonlijkheid en men dreigt hem hoe langer hoe meer te maken tot een door de Staat verzorgt verlengstuk van de machine. Nodig is op de éérste plaats: te zorgen dat de arbeider een eigen huis krijgt, waar hij volwaardig met zijn gezin kan wonen. Hij kan daarbij geholpen worden door spaarkassen etc. maar hij zal éérst, zich bewust van zijn eigen verantwoordelijkheid, spaarzaam moeten worden. En daar ontbreekt in deze naoorlogstijd wel eens wat aan, blijkens alleszins betrouwbare gegevens.
De vrije tijdsbesteding zal zó moeten zijn, dat de persoonlijkheid van de arbeider ontwikkeld wordt; er kan op dit terrein nog héél wat gebeuren om de geestdodende invloed der machine te **neutraliseren**.
Nodig is dus niet het geven aan de arbeider van enige materiële luxe, maar naast de soms reeds bereikte stevige bestaanszekerheid, de ont-proletarisering door de persoonlijkheidsvorming.
En de middengroep, die meestal nog persoonlijkheidsbesef bezit, heeft op de eerste plaats meer bestaanszekerheid nodig.
Wij herhalen het nog eens: wij zouden het zeer toejuichen als in een werkelijk „nationaal" **kabinet de belangen van** deze middengroep beter tot hun recht zouden kunnen komen dan tot heden het geval is. En daarom zou een meedoen der Anti-Revolutionairen aan een „nationaal kabinet" zeer aanbevelenswaardig zijn.

## Plaatselijk Nieuws

### ELECTRIFICATIE BAANVAK DORDRECHT - BOXTEL.

„Een volk dat leeft, bouwt aan zijn toekomst", zo luidt de zin, die als inscriptie is aangebracht op het gedenkteken op de afsluitdijk. Overeenkomstig deze zin zouden we voor de N.S. kunnen zeggen: „Een vervoersbedrijf, dat aan de eisen wil voldoen, moet zich instellen op de toekomst". En de toekomst eist modernisering, wat in spoorwegtaal niets meer of minder wil zeggen dan electrificatie. Behalve de vele kilometers baanlengten, die in 1949 gereed zijn gekomen, zal ook het baanvak Dordrecht—Boxtel in het begin van 1950 gereed komen. Electrische treinen zal men er dan echter nog slechts sporadisch en tussen de stoomtreinen door zien rijden, omdat zij nog niet beschikbaar zijn. In Mei zal dan ook pas de officiële openstelling voor het reizigersverkeer plaats vinden, terwijl de dienstregeling tot zolang geen wijziging zal ondergaan.
Met de voltooiing van dit object is men weer tegemoet gekomen aan een belangrijk deel der eisen, die de reiziger en de verlader thans weer aan het vervoersbedrijf stellen.

### ALGEMENE VERGADERING K.V.P.

De K.V.P., afd. Boxtel, houdt Maandag 9 Januari in de foyer van De Ark een algemene ledenvergadering, waarvan de agenda in een advertentie, elders in dit blad, is te vinden.
Het bestuur rekent op de aanwezigheid van álle leden.

### HERLEVEND BOXTEL.

**Salzburger Marionettentheater.**

Het wereldbekende Salzburger Marionettentheater maakt thans op uitnodiging van de N.V. Internationale Concertdirectie Ernst Krauss een tournée door Nederland.
Deze tournée werd begonnen met voorstellingen in het Concertgebouw te Amsterdam van 2 tot en met 6 November; vervolgens werd o.m. opgetreden te Hilversum, Rotterdam, Utrecht, Groningen, Leeuwarden, Zwolle, Arnhem, Apeldoorn, Heerlen, Maastricht, Leiden, Nijmegen, Amersfoort, Hengelo, Enschede, Dordrecht, Den Haag, Tilburg, enz.
Overal oogsten deze Oostenrijkse Marionettenspelers een uitbundig succes.
Het is de Kunstcommissie van Herlevend Boxtel gelukt het Salzburger Marionettentheater voor Boxtel te engageren en wel op Maandag 16 Januari a.s., des avonds om 8 uur in de Ark.
Het programma voor deze voorstelling vermeldt: Bastien en Bastienne, komische opera in een bedrijf, door W. A. Mozart. De stervende Zwaan, een danstudie in Memoriam Anna Pawlowa.
Na de pauze wordt gegeven „Concert in Schönbrunn", **een historische gebeurtenis in twee taferelen. Hierin treden o.m.** op keizerin Maria Theresia, aartshertog Josef, prinses Maria Antoinette, Wolfgang Amadeus Mozart enz.
De mise-en-scène is van W. Hoyer, de decors van Heinz Gallee, beeldhouwwerk uit het atelier Magnus. De marionetten zijn eigen creaties van het Salzburger gezelschap.
Vrijwel alle Nederlandse geïllustreerde bladen brachten onlangs een reportage van de ongeëvenaarde prestaties van dit Marionettentheater.
Voor de zakelijke gegevens mogen wij verwijzen naar de advertentie, welke de volgende week in ons blad zal worden opgenomen.

### PROVINCIAAL GENOOTSCHAP VAN KUNSTEN EN WETENSCHAPPEN.

De kring Boxtel van het Provinciaal Genootschap van Kunsten en Wetenschappen in Noord-Brabant zal Dinsdag 10 Januari een bijeenkomst houden in het gemeentehuis, alhier.
Op deze bijeenkomst, die om 8 uur aanvangt, zal J. G. N. Renaud uit 's Gravenhage een voordracht met lichtbeelden over „Oude Kastelen in Brabant" geven. Verder zal men o.m. oude prenten kunnen bezichtigen, die betrekking hebben op de plaatsen van de kring: Boxtel, Esch, Gemonde, Liempde, Best, Haaren en Oirschot. De Directeur van het Genootschap zal daarbij een toelichting geven.

### FILM IN HET JEUGDHUIS.

A.s. Zondag zal 's middags om 3 uur in het St. Paulus-Jeugdhuis door de Verkenners film gedraaid worden voor jongens van 8—14 jaar. De ouders worden verzocht hun kinderen een kleinigheidje mee te geven ter bestrijding van de onkosten.

### VRIENDENCONCERT 1949/1950 BOXTELSE ORKESTVERENIGING.

De Boxtelse Orkestvereniging geeft haar Vriendenconcert dit seizoen op Maandag 12 Febr. om 8.15 uur.
Evenals vorig jaar is dit concert op de eerste plaats toegankelijk voor de „Vrienden" van de Stichting, die 50% reductie genieten op de toegangsprijs.
Met dit doel vindt een Voorbespreking voor de Vrienden plaats op Zaterdagmiddag, voorafgaande aan de dag van het concert.
Op Zondag en Maandag bespreking van die plaatsen, welke ná de Voorbespreking nog ter beschikking zijn.
Twee solisten zullen het concert-programma completeren. Als eerste noemen we de bekende sopraan Corrie Bijster, die de oorspronkelijk aangekondigde soliste José Candel zal vervangen.
Laatstgenoemde is tengevolge van verschillende verbintenissen op de betreffende datum niet ter beschikking, doch wij zijn ervan overtuigd, dat Corrie Bijster, die een uitstekende reputatie geniet als concertzangeres, een waardige vervangster zal zijn.
Vóór de pauze zal zij begeleid worden met orkest, ná de pauze, vanwege de aard van de te zingen werken, met piano.
De B. O. V. brengt voorts een unicum te Boxtel, nl. een compositie van onze plaatsgenoot Cor. Suys.
De eerste uitvoering van dit werk, een Suite voor Piano en Orkest, zal tijdens het Vriendenconcert plaats hebben, waarbij de componist zelf als solist zal optreden.
Aan dit werk gaan nog twee soli van Chopin vooraf door dezelfde solist uit te voeren.
Wat de werken van het orkest betreft, voor de bij zovele geliefde componisten, Edv. Grieg en Fr. Schubert is in het programma een behoorlijke plaats ingeruimd.
Gezien het uitnemende programma, twijfelen wij er niet aan, of er zal van de zijde van het Boxtels publiek, en zelfs daarbuiten weer grote belangstelling bestaan voor de prestaties van onze B.O.V.

### CULTURELE AVOND MARIA-CONGREGATIE St. Petrusparochie.

Als waardig besluit van de opdracht der aspiranten van de Mariacongregatie op Zondag 8 Januari, zal op **Maandag 9 Januari** des avonds om 8 uur in het St. Paulusjeugdhuis aan alle leden een Toneelavond worden aangeboden, waarbij de „Ghesellen van de Spelewei" uit Bussum, onder de bekwame leiding van Anton Sweers zullen spelen: „Kermisvolk op Kerstmis" van H. Ghéon, terwijl de zangeressen van de Congregatie zullen zorgen voor de muzikale omlijsting.
Op deze avond hebben alle leden vrije toegang. Voor nadere bizonderheden verwijzen wij naar de advertentie in dit blad.

### VERKEERSONGEVAL.

Zaterdagmiddag had in de Nieuwstraat, bij de flauwe bocht ter hoogte van de tweede houtwerf, een verkeersongeval plaats, dat gelukkig geen persoonlijke ongelukken veroorzaakte. De heer v. Kol, die met zijn auto uit de richting Schijndel kwam, botste op genoemde plaats tegen de uit de richting Boxtel komende motorrijder De Bresser op. Ofschoon ze alle twee slechts met een matige vaart reden, viel er aan beide kanten nog al wat materiële schade te noteren.
De Bresser liep slechts enkele schaafwonden en schrammen aan het gezicht op, terwijl zijn zoontje, dat op de duo zat, tot veler verbazing er met de schrik van af kwam. De inzittenden van de personenauto liepen geen letsel op.
Geneeskundige hulp was spoedig aanwezig, terwijl de politie even later arriveerde om van het gebeurde procesverbaal op te maken.

### KATHOLIEK THUISFRONT. ST. PETRUS.

A.s. Zondag wordt aan de kerk wederom de maandelijkse collecte gehouden voor de jongens overzee.

### ST. THERESIA.

In Lennisheuvel werd bij de thuiskomst van Jan Verhoeven uit Indonesië *f* 15,37 opgehaald voor Katholiek Thuisfront St. Theresia, terwijl bij een uitvaart een collecte werd gehouden, die *f* 6,83 voor dat doel opbracht.
Bij de thuiskomst van Theo Kurstjens opgehaald voor Kath. Thuisfront *f* 11,81.

### BURGERLIJKE STAND DER GEMEENTE BOXTEL

**van 27 Dec. 1949 tot en met 2 Jan. 1950.**

GEBOREN: Cornelis H. A. zoon van A. v. Beers en T. Vorstenbosch — Gerardus H. M. zoon van H. v. Laarhoven en M. Kampert — Lamberta L. M. dochter van P. v. d. Schoot en L. Verhagen — Johannes H. W. zoon van L. v. Kollenburg en A. Essens — Maria G. T. dochter van G. Veroude en G. Voermans.
GEHUWD: Franciscus C. V. Baeten en Maria J. A. van de Meerendonk — Johannes J. van Eijndhoven en Jacoba T. Kruijssen.
OVERLEDEN: Jacobus J. van Eijndhoven, wedn. v. A. Kop, oud 83 jaren

## *Distributie-Nieuws*

**Sluiting Kringkantoor.**

De Directeur van de Distributiedienst 's-Hertogenbosch maakt onder verwijzing naar het terzake verschenen algemeen persbericht en in afwijking van de door zijn Dienst geplaatste vorige publicatie bekend, dat het Kringkantoor te 's-Hertogenbosch van 2 Januari 1950 af voor het publiek gesloten is.

## Oplossing Nieuwjaarspuzzle

Horizontaal. 1. kam; 3. ra; 5. A.D.; 6. ton; 7 lemoen; 9. gelukkig; 11. oer; 12. r.o.; 13. tak; 15. nieuw; 17. jaar; 18. st.; 19. so; 20. slaags; 23. le; 24. Leo; 25. Ans; 26. n.f.
**Verticaal:** 1 kalere; 2. adel; 3. roek; 4. Annita; 6. toko; 8. murw; 9. geit; 10. gaas; 11. ons; 14 K.R.O.; 16. uilen; 17 uilen; 17 jagen; 20. sla; 21. al; 22. sof.

## „Boxtels Kwartierke"

### VOOR DE JEUGD.

Zie zo, daar sta je weer. Op allebei je benen in het nieuwe jaar. Denk er aan, mannen: In 1950 alle twee je benen op de grond en het hoofd koel houden!
Laat je niet ompraten!
Laat niet met je sollen!
Laat je niet van de kook brengen!
Doe niet mee met de bende!
Maar hou stevig vast aan onze leus:
**Wij bouwen ons leven op naar het Schone! Wij bouwen ons leven op naar God!**

—o—

Onder het eten van oliebollen en appelflappen zijn we toch zo ongemerkt allemaal weer een jaartje ouder geworden. En jij staat alweer een jaar dichter bij je intreden in het Grote Leven!
Heb je daar op Ouwejaarsavond óók nog aan gedacht? Dat je weer een jaar dichter je Levensroeping bent genaderd.....? Want alle mensen hebben hier beneden een Taak te vervullen. Niemand mag werkeloos door het leven gaan. Balikluivers, leeglopers en kringetjes-spugers hebben we niet nodig. Die staan de „Vooruit-gang" in de weg. Ze zijn een last voor de maatschappij. En hun leven is doelloos, omdat het waardeloos is.

—o—

Iedere mens heeft een Taak te vervullen. Een tijdje geleden ben ik een kijkje wezen nemen bij de Philips.
Geweldig, mannen! Wat een zaak, wat een zaak!
De één zaagde planken. Precies op maat. Een ander zette die planken in elkaar, en het was een radio-kast.
Weer een ander was lampen aan het maken. Nog een ander draaide die lampen in die radiokast. En een muziekie dat er uit kwam.....!!
Ja, zo gaat dat bij de Philips.
Waarom geven al die Philips-radio's van die schone muziek?
Omdat er één aan het hoofd staat, die de rollen verdeelt. De één doet dit, de ander doet dát. Ze doen allemaal wát. En zolang iedereen de taak blijft vervullen die hem door de baas van de Philips wordt opgelegd, zolang gaat het goed op zo'n fabriek.

—o—

Maar zo gaat het ook in de grote wereld. Boven de wereld staat de-Baas-van-de-wereld. Da's O.L. Heer. En die verdeelt het werk onder de mensen. De ééne mens moet dít doen, de andere mens moet dát doen.
„Roeping" noemen ze dat. Dat wil dus zeggen, dat O.L. Heer iedere mens als het ware bij z'n naam noemt en hem oproept om hem een plaats en een Taak in de wereld aan te wijzen.
Nou zou je misschien denken, dat er heel veel roepingen zijn. Want de één wordt bakker, de ander melkboer, of schilder, of advokaat, of dokter, of onderwijzer.
Maar dan vergis je je toch. Want dat zijn geen „Roepingen". Dat zijn beroepen, bedieningen en ambten. Dat zijn maatschappelijke betrekkingen, en geen levens-staten.
Roepingen of levens-staten zijn er maar drie. Ik noem ze even op, dan ken jij ze ook gelijk: Het Huwelijk, het Priesterschap, het Kloosterleven.
Welke van deze drie levens-staten de verhevenste of de „waardigste" is, interesseert me vandaag helemaal niet. Daar praten we later nog wel eens over. Vandaag wil ik je alleen maar zeggen, dat deze drie levens-staten alle drie door God zijn ingesteld en dat ze alle drie even noodzakelijk zijn.
Denk aan de Philips. De man die de plankjes zaagt is even noodzakelijk als de man die de lampen draait en de spoelen windt.
Hoofdzaak in zo'n bedrijf is: dat de juiste man op de juiste plaats komt. The right man on the right place, zou Churchil zeggen.

—o—

Je zult er dus nu onderhand wel achter zijn, dat het voor jou van onzegbaar groot belang is jouw Levens-roeping te kennen. Want alleen de mens die zijn Roeping volgt, die leeft in de levensstaat die God voor hem heeft bestemd — die mens alleen is gelukkig in het leven! Waarom is die mens gelukkig?
Omdat-ie op z'n plaats is. Het vogeltje is gelukkig in het woud, het visje in de vijver, het schaap in de wei. Want dáár zijn ze op hun plaats, op hun bestemming.
Zo is het ook met de mens. Hij is alleen maar gelukkig, als hij z'n Roeping volgt. Want dan is hij op de bestemming en vervult hij de Taak die de Baas van Hierboven voor hem heeft weggelegd.
Je hoort wel eens zeggen: Hij heeft z'n roeping gemist. Meestal bedoelen de mensen er heus geen kwaad mee. Ze zeggen het voor de grap. Bijvoorbeeld, als iemand ze op hun nummer zet; als iemand ze de les leest.
Dan zeggen de mensen: „Hij heeft z'n roeping gemist. Had Pater moeten worden, den dieje!"
Zie je, ze bedoelen er niets „ergs" mee.
Maar als je me goed hebt begrepen, dan zie je dat het iets verschrikkelijks is voor een mens als hij zijn levens-roeping mist. Zo'n mens is als een vis buiten het water. Als een reiziger die verloren loopt buiten de gebaande weg waarlangs hij zijn Vaderland moest bereiken.
Want hier moet je goed aan denken: het Doel van de mens ligt Hierboven.
En daar kom je alleen maar, als je de weg gaat waarlangs God je roept!

—o—

Iedereen heeft een Taak te vervullen.
Jij straks ook. Tegenwoordig gaan ze naar een Bureau voor Beroepskeuze.
Heb ik heus niks op tegen. Want je mag alle menselijke hulpmiddelen gebruiken om te weten te komen voor welk werk je het meest geschikt bent.
Maar wil ik jou 'ns wat zeggen? Het is zo jammer dat zo heelveel jonge mensen (en ouwe mensen) alléén maar de raad inwinnen van het Bureau voor Beroepskeuze in Den Bosch, of in Eindhoven, of in Amsterdam. **Hèt Bureau voor Beroepskeuze ligt Hierboven! Dáár weten ze alles. Want op dát Bureau zit Hij die roept en de levens-taken onder de mensen verdeelt.**
En daarom geef ik je een goeie raad. In je Kerkboek staat een gebed om een „Zalige Levens-staat". Zoek dat vanavond op.
Leg er een plaatje bij. Bid het veel. Dan ben je er zeker van, dat jij straks in het leven gelukkig zult zijn. Want de Baas van de wereld zal jou op je bestemming brengen. Hij zal jou roepen tot de Taak die Hij voor jou heeft weggelegd.

P. Venantius Verweerde A.A.
Missiehuis St. Theresia

# Terloops....

★ Zoals iedereen heeft ook „Terloops" een dikke streep getrokken onder het oude 1949 en gaat nu eveneens balansopruiming houden. Vooruit dan maar: ★ Tientallen hebben ons een Zalig Nieuwjaar toegewenst en, zowaar, in de jongste minuut van spruitje 1950 kregen we al de eerste portie zaligheid. Met honderden andere gelovigen zaten we tijdens de jaarswisseling in een van de overvolle Boxtelse kerken, waar God's genade werd afgesmeekt over het nieuwe jaar, het Heilige Jaar. Schoon zo'n devotievolle nacht! ★ Een van de twee gouden engelen, die in de St. Petruskerk jaar in jaar uit gedurende de kersttijd de wacht houdt bij het stalletje van Bethlehem, werd deze week van zijn voetstuk gestoten. Eer de hemelbewoner zijn vleugels had kunnen spreiden, was hij al met moeder Aarde in aanraking gekomen. Engeltje-knik begon van pure alteratie met het blozende kopje te knikken, maar..... O.L. Heer was met de Zijnen: Alles viel nogal mee! ★ Met het ingaan van het nieuwe jaar sloten we ook een periode af, waarin vele Boxtelse jongens naar de Oost trokken en daar ook weer uit terugkeerden. Er zijn 150 kèrels in Indonesië geweest, er kwamen er al 70 terug, dus er zitten nog 80 keistampers in een klamboeng te wachten op de tijd van terugkeer. In alle geval dit jaar nog, zeggen ze. ★ Lennisheuvel zal in het nieuwe jaar geen aansluiting op het gasnet krijgen en zal al evenmin mogen rekenen op de uitbreiding van de waterleiding, want toen puntje bij paaltje kwam, bleken de meeste ondertekenaars van de eerste aanvrage liever wat terug te krabbelen en zich aan de voorspelde deelnemingskosten te onttrekken. Spijtig..... voor velen. ★ „Waar niets is, verliest de keizer zijn rechten." En waar maar 8 woningen gebouwd worden (zoals in Boxtel) zullen vele woningzoekenden hun rechten niet kunnen doen gelden. Voor de woningcommissie betekent dat enerzijds een gemak en anderzijds natuurlijk vele kregelige aanmerkingen op hun ondankbaar werk. ★ Al degenen, die ons vorige nummer over Boxtel rond 1900 met interesse gelezen hebben en daarover nog op- of aanmerkingen zouden willen maken, worden vriendelijk verzocht zich schriftelijk te wenden tot onze redactie. Op Molenstraat 19, zal een en ander gaarne ingewacht worden. ★ Met ingang van de volgende week hopen wij U weer regelmatig op de hoogte te stellen van de toe- en afname der Boxtelse bevolking, zoals die door verhuizing veroorzaakt wordt. Alle gezinnen, die zich te Boxtel vestigen of..... Boxtel verlaten, zullen dus weer in de krant vermeld worden. ★ Wie nu eens ècht met een èchte Zoeloe-tovenaar kennis wil maken, moet vanavond beslist naar De Ark gaan. Hij zal niet bedrogen uitkomen..... ★ De verzuchting van deze week wordt als in koor geuit door vele bouwvakarbeiders, die in deze winterperiode de overvloeid aan werk danig missen: „Als de bomen nu maar eens open vroren!"

# SPORT-NIEUWS

### EEN BELEMMERING VOOR DE SPORTBEOEFENING?

„Terloops" hebben wij de laatste weken enkele malen gewag gemaakt van een statistiek over sportterreinen, die aangaf dat Boxtel met minder dan 0.19 m² sportterrein per inwoner op dat gebied tot de minst bedeelde plaatsen in ons land behoort.

Wij gaven echter te kennen, dat dit ongunstige cijfer ons niet zo bijzonder kon verontrusten, daar Boxtel toch de beschikking had over een behoorlijk aantal terreinen, lokalen e.d. voor bijna alle takken van sport.

De heer Havermans, juniorenleider van de R.K.S.V. O.D.C., maakte er ons echter op attent, dat zowel bij de juniorenafdelingen van Boxtel als O.D.C. het besproken „tekort" reeds werd gevoeld als een ernstige belemmering in de afwerking van het competieprogramma, want herhaalde malen waren reeds wedstrijden afgelast moeten worden, omdat er geen terreinen beschikbaar waren.

Nu heeft O.D.C. voor zover wij na konden gaan, 9 juniorenelftallen en Boxtel 6. Beide verenigingen hebben constant 2 velden ter beschikking (O.D.C. voorlopig zelfs nog 3). Maar zowel Boxtel als O.D.C. hebben het noodzakelijk geoordeeld geen junioren toe te laten op het hoofdterrein, wat enerzijds een verstandige maatregel genoemd kan worden, doch wat anderzijds een spaak is in de wielen van de onbelemmerde sportbeoefening der junioren.

Nu kan men zinspelen op een extra speelveld voor junioren als oplossing, doch dat zou te kostbaar worden. En voor de verenigingen èn voor de gemeente, die geen vierkante meter grond kan missen.

Een oplossing zou dus zijn: het hoofdterrein in noodgevallen ook voor juniorenvoetbal vrij te geven, of..... het niet zo betreurenswaardig te vinden, dat het „met zorg vastgestelde competitieprogramma" niet zonder haperen afgewerkt kan worden en dat de jeugd, die de gehele week aan sport in het algemeen en voetballen in het bijzonder doet, daardoor eens met een wedstrijdje moet wachten. Men zal nu onderhand ook wel begrepen hebben, dat wij geen reden aanwezig achten om ons verontrust te voelen over dat statistische tekort aan sportterreinen e.d. te Boxtel.

Daarvoor bezien wij de kwestie trouwens ook in ruimer verband. Wij achten de wedstrijdvorm voor de jeugd geheel ondergeschikt aan het belang van de lichaamsoefening, waarbij we dan maar tegelijk opmerken, dat er in Boxtel, zoals in vele andere plaatsen een al te eenzijdig sportbeoefening bestaat.

De gehele jeugd (15 elftallen plus reserves alleen al, zijn 180 jongens) wordt geconcentreerd op het voetbalspel en afgeleid van minstens zo gezonde sporten als athletiek en turnen, waarvoor nog sportruimte over is.

Als de sportleiders eens willen zien naar deze zijde van de medaille, wellicht zouden we dan met minder dan 0.19² toch nog toe kunnen komen. (Red).

### R.K.S.V. „BOXTEL".

**Boxtel 1 – O.D.C. 1**
**Boxtel 2 – O.D.C. 2**
**(Zaterdagmiddag 3 uur)**
**Zwaluw-V.F.C. 5 – Boxtel 4**

Voor de voetbalenthousiasten zet het nieuwe jaar al onmiddellijk goed in, want zij kunnen a.s. Zondag genieten van de derby en returnmatch Boxtel—O.D.C., die telkenmale honderden toeschouwers trekt.

Men mag ook dit keer weer een faire kamp verwachten, want hoewel beide ploegen de punten goed gebruiken kunnen, zijn de competitie-omstandigheden nog van die aard, dat de uitslag van geen beslissende invloed hoeft te zijn op het lot van een der elftallen. Het programma is nog pas voor de helft afgewerkt, dus alle winst kan nog verloren gaan en alle verlies kan nog genivelleerd worden.

Maar behalve het faire, zal in deze wedstrijd ook het spannende element wel weer gevonden kunnen worden, want „Boxtel" ligt de onverwacht grote nederlaag van de vorige ontmoeting nog vers in het geheugen, terwijl O.D.C. ongetwijfeld haar uiterste best zal doen om haar ongeslagen derby-positie te verdedigen.

Zo gezien zal scheidsrechter Dreihmüller een interessante wedstrijd te leiden krijgen.

Vóór de eerste elftallen der Boxtelse clubs elkaars krachten zullen meten, treden de reserves tegen elkaar in het strijdperk. Ook deze wedstrijd, die Zaterdagmiddag om 3 uur gespeeld wordt, belooft veel aantrekkelijks te bieden.

„Boxtel" 2 staat voor de taak haar eervolle eerste plaats niet prijs te geven en haar ongeslagen positie te handhaven, terwijl de reserves van ODC nog altijd met voldoende revanchegedachten rondlopen om „Boxtel" in de uitvoering van haar voornemens te kunnen dwarsbomen. Moge ook in deze wedstrijd de sportiviteit vóór alles gaan.

Boxtel 4 tenslotte, gaat Zondag in Vught op bezoek bij de Zwaluwen, die de jongens van het vierde wel de handen vol zullen geven.

**Supporters.**

Supporters voor de wedstrijd Blauw Geel—Boxtel op Zondag 15 Januari kunnen hun plaats in de bus bespreken bij J. Lorist (zolang er plaatsen vrij zijn!).

### O.D.C.-Junioren.

In verband met het overlijden van Wim v. d. Laak, speler van ons A-elftal, zijn alle jeugdwedstrijden van O.D.C. deze week afgelast.

### HOCKEY-NIEUWS.

Nu de tweede helft van de competitie een aanvang gaat nemen, zijn we benieuwd naar het resultaat van de wedstrijden, welke a.s. Zondag gespeeld zullen worden. Het eerste heren-elftal speelt om kwart voor 1 tegen Rapidity 1 uit Oss. Indien onze heren niet beter uit de hoek komen dan dit gedurende de laatste wedstrijden het geval geweest is, zullen zij ook nu wel weer een nederlaag te incasseren krijgen. Mogelijk is het gelijke spel, behaald in de wedstrijd te Oss, een inspiratie om te pogen nu eens een overwinning te behalen.

Het tweede heren-elftal speelt tegen Oirschot en ook hier zijn we benieuwd of de heren een overwinning zullen kunnen behalen. Het is wel nodig.

Tot slot spelen de dames om half drie thuis tegen de Hopbel. Of ook onze dames twee winstpunten zullen kunnen boeken, lijkt ons niet waarschijnlijk. Mogelijk heeft het nieuwe jaar echter nog een paar verrassingen in reserve.

### TAFELTENNISNIEUWS.

De wedstrijden om de Boxtelse tafeltenniskampioenschappen, welke meestal rond Kerstmis gespeeld worden, zijn dit jaar vastgesteld op Zaterdag 10 en Zondag 11 Februari.

Enkelspel zal gespeeld worden in vier klassen en een damesklasse, terwijl dubbelspel gespeeld wordt in drie klassen, uitsluitend heren.

In de heren 4e klas kunnen enkel die personen aan de wedstrijden deelnemen, welke nog nooit in club- of competitieverband speelden.

Iedere Boxtelse ingezetene is vrij zich voor deze wedstrijden op te geven. Het inschrijfgeld bedraagt voor bondsleden *f* 0,50 (enkel- en dubbelspel). Niet bondsleden betalen *f* 1,— voor het enkelspel en *f* 0,50 voor het dubbelspel.

Advance, de organiserende vereniging, heeft een aantal keurige prijzen beschikbaar gesteld (voor iedere klasse minstens twee).

In alle klassen wordt een z.g. halve competitie gespeeld, zodat alle deelnemers eenmaal tegen elkaar uitkomen.

Daar er ieder jaar veel deelnemers zijn is het gewenst zich tijdig op te geven, inschrijfformulieren zijn verkrijgbaar bij de heren J. van Berkel, Stationstraat 71 en Fr. Leermakers, Baroniestraat 53.

———*———

Voor a.s. Zondag is de wedstrijd P.T.T. Nijmegen—Advance 1 vastgesteld.

### ALGEMENE LEDENVERGADERING BOXTELSE BILJART BOND.

A.s. Woensdag, 11 Jan., algemene ledenvergadering der B.B.B. Als een der voornaamste punten der agenda staat vermeld — het persoonlijk kampioenschap 1949—'50. Men verwacht een grote opkomst en vooral spelers der 1e klasse, daar speciaal hiermee nog besprekingen nodig zijn (denk maar eens aan de matchpunten of gemiddelden).

De vergadering zal worden gehouden bij de heer J. v. Trigt, clubhuis v. d. Groene Pommerans en vangt aan om 8 uur 's avonds.

A.s. Zaterdag wordt in Café J. Waals de laatste wedstrijd in klasse A gespeeld en wel Amateur—'t Hoekje. Tevens zal dan de uitreiking plaats hebben van de wisselbeker aan de kampioen in deze klasse. Voor biljartliefhebbers waar schijnlijk een leerrijke avond, daar er — naar verwacht wordt — goed gespeeld zal worden.

**Standenlijst klasse B.**

| | | | | | |
|---|---|---|---|---|---|
| D.M.C. | 10 | 4799 | 1556 | 29 | 3,084 |
| Poedelvrees | 7 | 3196 | 1155 | 36 | 2,767 |
| Amateur | 9 | 4082 | 1604 | 21 | 2,544 |
| De Witte Muis | 8 | 3570 | 1467 | 31 | 2,433 |
| Buiten Verw. | 9 | 3772 | 1611 | 22 | 2,341 |
| Groene Pommer. | 8 | 3310 | 1425 | 24 | 2,322 |
| Prins Hendrik | 8 | 3252 | 1456 | 21 | 2,233 |
| Eureka | 9 | 3664 | 1680 | 24 | 2,182 |

Hoogste Serie: M. v. d. Meijden van Poedelvrees met 36 car.

**Standenlijst klasse C.**

| | | | | | |
|---|---|---|---|---|---|
| Witte Muis I | 11 | 3799 | 1751 | 17 | 2,112 |
| D.M.C. | 10 | 3465 | 1711 | 10 | 2,025 |
| Amateur | 10 | 3419 | 1715 | 19 | 1,993 |
| 't Hoekje | 9 | 3007 | 1637 | 27 | 1,843 |
| Krijt op Tijd | 9 | 2879 | 1786 | 21 | 1,611 |
| Witte Muis II | 9 | 2608 | 1860 | 15 | 1,402 |
| Buiten Verw. | 9 | 2498 | 1918 | 12 | 1,302 |
| Groene Pommer. | 9 | 2363 | 1968 | 12 | 1,205 |

Hoogste Serie: M. v. d. Langenberg van „'t Hoekje" met 27 car.

# Land- en Tuinbouw

### BESTRIJDINGSMIDDELEN EN GEZONDHEID.

I.

In de land- en tuinbouw en ook op ander gebied maakt men hoe langer hoe veel vuldiger en intensiever gebruik van bestrijdingsmiddelen, ofwel stoffen ter verdelging van plantaardige en dierlijke wezens, die schade toebrengen aan de gewassen. Daar deze bestrijdingsmiddelen evenwel ook de gezondheid van de mens in ernstige mate kunnen aantasten, willen wij in enkele artikeltjes richtlijnen geven om de bestrijdingsmiddelen te gebruiken op een wijze, die de gezondheid niet benadelen kan.

Dat herhaaldelijk vergiftigingsgevallen voorkomen, is vooral te wijten aan het feit, dat velen deze gevaren maar al te gemakkelijk onderschatten.

Men dient te bedenken, dat alle bestrijdingsmiddelen vergiften zijn en dat het ideaal om zich op ongevaarlijke wijze te kunnen ontdoen van de schadeveroorzakers nog niet is verwezenlijkt. Men doet er dan ook verstandig aan alle bestrijdingsmiddelen met groot wantrouwen te behandelen. Talrijke malen is men reeds bedrogen uitgekomen, doordat men een nieuwe stof voor onschuldig hield en eerst later ontdekte, dat zij ernstige ziekte of zelfs sterfte kon veroorzaken. En maar al te gauw is men ook geneigd de schadelijkheid af te metenmeten naar de uitblijvende nadelige gevolgen van een éénmalige of kortdurende opneming van de giftige stof door het lichaam. Dit is echter helemaal verkeerd, want er zijn stoffen, waarvan een kleine hoeveelheid geen ziekte verwekt. Geraakt echter meermalen zo'n kleine hoeveelheid vergift in het lichaam, dan kan langzamerhand een ernstige ziekte ontstaan met een sluipend en verraderlijk karakter. Bovendien is de ene mens voor een bepaald vergift gevoeliger dan de andere, terwijl het ook zeer goed denkbaar is, dat bepaalde giften geen aantoonbare schade zullen toebrengen aan de enkeling, doch wel aan het menselijk geslacht in zijn geheel.

Van welke zijde men het onderwerp ook bekijkt, **alle bestrijdingsmiddelen zijn vergiften,** wat men kan begrijpen als men nagaat, dat de organismen, die vernietigd moeten worden, evenals het menselijk lichaam zijn opgebouwd uit eiwitstoffen, die zoveel punten van overeenkomst hebben, dat ook het leven van de mens in gevaar kan worden gebracht.

**Hoe** kan dat nu?

1e. Doordat zij in de mond komen, doorgeslikt worden en in maag en ingewanden terecht komen.

2e. Doordat zij als stof, nevel, damp of rook worden ingeademd.

3e. Doordat zij door de gezonde huid heen het lichaam binnendringen.

Bij het nemen van voorzorgsmaatregelen komt het er natuurlijk steeds op aan de vergiftige stoffen te beletten langs de genoemde wegen het lichaam binnen te dringen. Hoe kan men dit bereiken?

Het opnemen in de maag kan men tegengaan door met gesloten mond te werken en door de neus te ademen. Een deel van het opgevangen stof wordt dan bij het reinigen van de neus weer verwijderd, terwijl de rest terecht komt in de luchtpijp en de longen om daar vergiftiging te veroorzaken. Breng geen vergiftigde stoffen in de mond door te eten, te roken of pruimtabak aan te raken met handen, die tevoren niet goed zijn gewassen. Ga niet aan tafel vóór de werkkleding te hebben uitgetrokken. Er zou zich stof uit deze kleding kunnen verspreiden en onnodig stelt men dan ook nog de huisgenoten aan vergiftigingsgevaar bloot.

Wanneer men met zéér vergiftige stoffen krijgt te maken, zal men ook tegen het inademen maatregelen willen treffen, wat echter slechts kan door zich te beschermen met maskers of kappen. Bescherming van neus en mond met een doek kan dan gerust als ontoereikend worden beschouwd.

Wanneer men te doen heeft met stoffen, die de ogen aantasten, zal men bovendien een afsluitende bril moeten dragen.

# Algemeen Nieuws

### AFHALEN KUIKENBONNEN.

Vanaf 9 tot en met 14 Januari kunnen in de districten 34 en 41 tegen betaling van 5 cent per toegewezen kuiken de kuikenbonnen worden afgehaald.

Mocht U met het toegewezen aantal kuikens geen genoegen kunnen nemen, dan kunt U tegen de toewijzing binnen 14 dagen na ontvangst daarvan, schriftelijk in beroep gaan bij de P.B.H. tegen betaling van *f* 2,50. Indien Uw beroep geheel of gedeeltelijk wordt ingewilligd, zal het gestorte bedrag worden terugbetaald. Ook bij overlegging van een verklaring, als bedoeld in art. 857 van het Wetboek voor Burgerlijke Rechtsvordering, kan de Prov. Voedselcommissaris het gestorte bedrag terugbetalen.

Pluimveehouders, die in aanmerking komen voor een brandstoffentoewijzing voor de opfok van hun kuikens, worden er met nadruk op gewezen, dat het voor een tijdige aanvoer van kolen noodzakelijk is, dat de aanvraagbon voor brandstoffen direct na ontvangst wordt toegezonden aan het Toewijzingskantoor, waaronder zij ressorteren. Wanneer zij dit nalaten, kan beslist niet voor tijdige levering worden ingestaan.

Het Bureau van de
Prov. Voedselcommissaris
voor Noord-Brabant.

### INDONESISCHE POSTZEGELS AAN DE VERZAMELAARSLOKETTEN.

Aan de z.g. philatelistenloketten der postkantoren zullen van de Indonesische frankeerzegels van de „Bouwkunstserie" de volgende waarden verkrijgbaar worden gesteld:

15, 20, 25, 30, 40, 45, 50, 60 en 80 sen en 1 rupiah.

De verkoopsprijs van deze zegels in Nederlandse munt bedraagt resp. 15, 20, 25, 30 40, 45, 50, 60 en 80 cent en *f* 1,—.

Van elke waarde kan aan dezelfde gegadigde slechts 1 exemplaar tegelijk worden verkocht. De zegels kunnen ook worden besteld bij de Philatelistische Dienst PTT, Zeestraat 64 te 's-Gravenhage, met inachtneming van bovenstaande beperking.

# *Er waren eens drie koningen.....*

### Driekoningenlegende uit het jaar 1950

Er waren eens drie koningen. Ze droegen geen kronen en geen staatsiemantels, maar koningen wáren het. Hun rijken waren niet groot en machtig, maar rijken wáren het. Het waren dus kleine koningen van kleine rijken en in alles geleken ze op grote koningen van grote rijken. Het waren, om nu maar duidelijke taal te gebruiken, drie huisvaders en de rijken waren hun huisgezinnen. Had vroeger een dichter niet gezongen: „Ik voel me een kleine koning in mijn grote plicht, vrouw en kind te schragen"? Goed dan: er waren dus eens drie koningen. En die koningen waren zeer wijs. Nooit zouden ze iets ondernemen, zonder eerst ernstig te hebben nagedacht en zo kwam het, dat ze nooit over een misstap te treuren hadden. Maar dat neemt niet weg, dat ze erg veel zorgen hadden. Hun grijze haren kwamen niet zomaar vanzelf. Huisgezinnen zijn moeilijke koninkrijken. Er komt zoveel kijken. En van het goede bestuur van die koninkrijken hangt zo enorm veel af. Bedenken we maar eens, dat ieder onderdaan van zo'n rijk zelf later ook een koninkrijk moet stichten en besturen en dat moet hij dan leren van vader-koning. Wat een verantwoordelijkheid voor deze laatste!

En zoals er altijd wát is in een huishouden, zo hadden ook onze drie koningen hun moeilijkheden. Koning I bv. had veel verdriet van zijn onderdanen, omdat ze harteloos waren en veel in onenigheid leefden. Steeds was er iets anders, dat de vrede moest verstoren. De koning bedacht, dat alles zo mooi kon zijn, dat niemand iets te kort kwam, dat iedereen had, wat zijn hart begeerde. Waarom dan die verdeeldheid?

Koning II had ook zijn leed. Zijn onderdanen waren hooghartig, verwaand en zelfvoldaan. Hijzelf was zo geheel anders. Waarom moesten zij zo minachtend neerzien op anderen? Waarom durfden ze zelfs hun eigen vader miskennen en voorbijlopen? Ja, Koning II had zijn grote smart!

En Koning III niet minder. Zijn onderdanen waren te zeer gehecht aan aardse genoegens en voldoeningen. Hun harten sloten zich voor hogere gedachten en verlangens. Ze waren begerig naar geld en bezittingen en schrokken er niet voor terug bedrog te plegen om rijk te zijn. Ach, wat een ellende voor deze drie koningen! Hoe vaak zaten ze te peinzen en te piekeren..... Hoevele nachten lagen ze slapeloos op hun legerstede te woelen en te tobben. Als er toch maar ooit licht wilde komen in deze diepe duisternis..... Als ze toch maar ooit mochten weten, mochten zien, hoe zij hun verdriet konden verbannen. Ze bedoelden het zo goed en ze deden zo hun best en ze baden zoveel, maar er scheen geen uitkomst te zijn. Totdat..... op zekere nacht ieder der drie koningen wakker schrok van een hel licht, dat door het venster op zijn gezicht viel. De maan kon het niet zijn, een ster evenmin en het was ook nog geen morgen... Vol verlangen, de aard van dit licht te kennen, stonden ze van hun legersteden op, keken door het venster en blikten in de weelde van een zacht, weldadig schijnsel, dat vanuit de zwarte hemel over de aarde viel. Terzelfdertijd hoorden ze in hun binnenste een stem, die sprak: „Dit is het Licht. Volg het en ge zult verlicht worden. Gij zult vinden, wat ge zo lang reeds zoekt".

* * *

Niemand begreep, wat de drie koningen bezielden, toen zij diezelfde nacht nog een beetje bagage inpakten en op weg gingen, met de ogen star naar de hemel gericht. Ze liepen als slaapwandelaars met een onnozel-blijde lach om de lippen. Als het morgen werd, rustten ze uit, sliepen ze, om des avonds weer voort te reizen onder de veilige leiding van het wonderlijke licht. Ze waren er vol van en spraken er voortdurend over. Ze spraken ook over hun innigste zorgen en de hoop, die ze koesterden, eens van die zorgen verlost te worden, als zij het licht getrouw bleven volgen.

En zo bereikten ze een grote stad. Wederom rustten ze uit om tegen de avond hun tocht voort te zetten. Maar toen de avond gevallen was, bleef de hemel duister. Urenlang bleef hij duister. De hele nacht zelfs. Hadden ze hun doel bereikt? Zouden ze hier weten, wat ze zozeer verlangden te weten? Maar wie zou het hun zeggen?

Waar zouden koningen elders gaan zoeken naar goede raad, dan bij een andere koning? Ze klopten dus aan bij een groot paleis, waar het licht in felle bundels uit tientallen ramen naar buiten scheen. Toen de deuren opengingen, sloeg een behaaglijke warmte hen tegen en de geur van heerlijke spijzen woei hun tegemoet. En wat een licht..... Zacht, weldoend, roomkleurig licht, dat iemand ineens opneemt in een sfeer van zalige tevredenheid. De drie koningen dronken dat licht in en voelden zich gelukkig. Ze zagen elkaar veelbetekenend aan en beduidden elkander, dat dit licht wel eens hetzelfde zou kunnen wezen als het Licht, dat hun in de nacht tegenstraalde. Ja, dat moest wel zo zijn, want de mensen, die in dat licht hier vertoefden, droegen op hun gezicht de uitdrukking van een zorgenvrije vreugde en spraken met elkaar op een toon van onvermengde vrolijkheid. En wat een feest van zijde en satijn, waarin vederlichte vrouwen hen voorbijruisten op het rhythme van zachte waai muziek.

De drie koningen stonden sprakeloos naar dat alles te zien. Hier was hèt geluk in pure vormen en lijnen te vinden. Hier was niemand hooghartig en wreed, gierig of verwaand. Alles was elegantie en gratie. Hier zouden zij dus maar vragen maar het geheim van een ongestoord geluk.

Met grenzeloze hoffelijkheid werd hun dat meegedeeld..... De mogelijkheden bleken onuitputtelijk. Men kon het geluk vinden in maaltijden. Maar ook in klederen en opschik. In omgang met schone vrouwen. Op bals en in speelzalen. In nachtclubs en feestpartijen. Men kon het ook vinden op verre reizen of in badplaatsen. Alles was gedaan, om de mensen dit geluk mogelijk te maken.

Moeders konden zich daarvoor van hun kinderen ontdoen in speciale huizen voor babys, jeugdherbergen lokten met wagenwijd-open deuren de vacantiegangers naar binnen, hele gebouwen werden voor kapitale sommen ingericht om wekenlang de mensen te huisvesten op stranden of in bosrijke oorden. En er was drank en muziek en spel.....

* * *

Met een ruk schoten de drie koningen wakker. Beneden hen klonk geroep, geschreeuw, gerinkel van brekend glas en gestommel van kantelende tafels..... Met verbaasde ogen zagen ze elkaar aan..... Een blik uit het venster op de straat beneden scheurde hun heerlijke illusie aan flarden. Geluk? Was dát geluk? Daar onder hen lag het „geluk" aan scherven, dreef het „geluk" in vieze plassen drank en lostte het zich op in de muffe geur van alcohol, rook en parfums..... Geluk? „Hier is het geluk niet!" hoorden ze in hun hart en meteen stroomde weer dat pure, reine licht door de ruiten en voelden ze de zachte, sterke drang, die hen verder dreef naar wat ze zolang tevergeefs zochten.....

* * *

En toen schoof dat licht niet meer langs de hemel verder. Het bleef stil staan. Boven een krotwoning met gebarste muren en gammele deur en een dak, waarvan de panlatten zichtbaar waren. „Hier is het!" hoorden ze en plotseling was het licht weg..... De drie koningen zagen elkaar aan zonder woorden. Ja, hier moest het dan wel zijn. Dus meteen maar aangeklopt. Knarsend kreunde de deur open..... Een ongekende blijdschap doorstroomde de drie Koningen, als ze dat lieve vrouwengezichtje zagen, dat hen onder de blanke sluier toelachte. Deze vrouw was gelukkig! en droeg haar geluk op hen over op de vleugels van een innigzoete glimlach. Of ze niet binnen wilden komen? Stil en huiverend van aandoening betraden ze de heldere plavuizen, terwijl de deur achter hen dicht ging. En nu ineens wisten ze, dat hun Licht van hier kwam..... Hoe het gebeurde, beseften ze niet, maar vanzelf vielen ze op hun knieeën voor een allerschoonst jongetje, dat op de schoot van zijn vader met blokken speelde.

Woorden konden ze niet vinden. Hun hoofd was licht en ijl, alsof ze over wolken liepen. Ze voelden alleen maar. En ze voelden, dat ze nu zouden leren, wat geluk was. Ook het kindje sprak niet, maar het legde driemaal zijn handje op het hoofd van elk der koningen en toen hoorden ze de stem van het Licht, dat hun zeide: „Hier is het geluk. Hier is de vrede. Hier is de hemel. Die hemel zal ook uw deel op aarde zijn in uw eigen koninkrijk, als gij dit onthoudt: in elk familie-koninkrijk moet heersen het geloof, dat mijn Moeder Maria zo zuiver beleefd heeft; in elk familie-koninkrijk moet heersen de eenvoud, zoals mijn Vader Jozef die betracht heeft; in elk familie-koninkrijk moet heersen de liefde, die Hij onder de mensen heeft doen wonen en Mij voor hen deed sterven".....

* * *

Toen de drie koningen dit vernomen hadden, „reisden ze langs een andere weg naar hun land terug".

H. d. K. wip.

# PAROCHIE-AGENDA

Zondag onder het Octaaf van Driekoningen.
8 Januari 1950.

## PAROCHIE ST. PETRUS, BOXTEL.

De H.H. Missen zijn om half 7, kwart voor 8, 9 uur en om half 11 de Hoogmis. De H. Mis van half 7 wordt opgedragen voor Anna v. d. Steen-v. Hamond, Adrianus de zoon en Lambertus de kleinzoon. De H. Mis van kwart voor 8 voor Maria v. d. Langenberg-Hosewol en de Hoogmis als gez. jrgt. voor Hendrica v. Beurden-Verwetering.
Vandaag is het de Feestdag van de H. Familie. In alle H.H. Missen gaat de 2e schaal voor de bizondere noden van het Episcopaat, welke bizonder in de milddadigheid van de gelovigen wordt aanbevolen.
Vandaag na de Hoogmis is het geen Mariagarde, maar na de Hoogmis worden de Broedermeesters van de Broederschap van het H. Bloed en de zelatricen van de retraitepenning verzocht de contributie over 1949 af te dragen op de pastorie.
Hedenavond om 7 uur plechtige Opdracht van de nieuwe leden van de Maciacongregatie, waarna om half 8 Lof met korte predikatie.
Maandagavond om 8 uur buitenkerkelijke vergadering van de Mariacongregatie in het St. Paulusjeugdhuis in de Nieuwstraat. Donderdagavond om 7 uur Lof met rozenhoedje.
Vrijdagavond om 8 uur H. Familie.
Zaterdag is er gelegenheid tot biechten van half 3 tot 4 uur en van 6 tot half8.
Dopen iedere dag van half 3 tot 3 uur.
Van 27 tot 30 Januari wordt in het retraitehuis te Uden een retraite gegeven voor meisjes uit Boxtel. Wij willen onze vrouwelijke jeugd deze geestelijke oefeningen nog eens extra aanbevelen. Meisjes, die deze retraite willen meemaken, kunnen zich hiervoor opgeven tot en met a.s. Zondag in de sacristie.
MAANDAG: om kwart voor 7 gef. gez. jrgt. voor Lambertus v. d. Breekel; om half 8 gel. H. Mis voor Franciscus Mandos; om half 9 gel. H. Mis voor Joannes Smolders te Geertruidenberg overleden.
DINSDAG: om kwart voor 7 gel. H. Mis voor Lambertus v. d. Sande; om half 8 gel. jrgt. voor Johannes v. d. Sloot, Gertruda de hsvr. en Johannes de zoon; om half 9 gel. jrgt. voor Henriette Witteveen Schöne.
WOENSDAG: om kwart voor 7 gef. gez. jrgt. voor Valentinus Doesburg; z.a. gel. H. Mis voor onze overleden parochianen in Indië; om half 8 H. Mis voor onze jongens in Indië, vanwege Maria's Biddend Leger; om half 9 gel. jrgt. voor Helena v. Laarhoven-de Wit.
DONDERDAG: om kwart voor 7 gez. mndst. voor Frederica Looijmans-Peeters; z.a. gel. H. Mis voor Johannes Wagenaars; om half 8 gel. mndst. voor Bartholomeus Voets; z.a. gel. Mis voor Martinus Giesbers; H. Hartaltaar gel. H. Mis voor Marinus v. Hamond; om half 9 gel. mndst. voor Wilhelmus Snellaars. Hedenavond om 7 uur Lof met rozenhoedje.
VRIJDAG: om kwart voor 7 gez. mndst. voor Maria Loerakker-van Geel; z.a. gel. mndst. voor Elizabet Schapendonk-v. d. Staak; om half 8 gel. mndst. voor Henricus Prick; z.a. gel. H. Mis voor Wilhelmus Schalkx; om half 9 gel. H. Mis voor Justinus v. d. Eerden. Hedenavond om 8 uur H. Familie.
ZATERDAG: om kwart voor 7 gel. H. Mis voor Maria Loerakker-van Geel; z.a. gel. mndst. voor Gerdina Broeren-Schalkx; om half 8 gel. jrgt. voor Gerardus van Ham en Catharina v. Eyk de hsvr.; z.a. gel. H. Mis voor Maria Spoormakers-Senders te Haaren overleden; H. Hartaltaar gel. jrgt. voor Josephus Schellekens; om half 9 gel. mndst. voor Johannes van Houtum.
**Het H. Sacrament des Huwelijks wensen te ontvangen:** Arnoldus Franciscus de Leyer, geb. en won. in de parochie van het H. Hart en Johanna Damiana Maria Mertens, geb. in de par. van de H. Laurentius te Dongen en won. in deze parochie, waarvan heden de 2e afkondiging geschiedt. De gelovigen zijn verplicht, de hun bekende huwelijksbeletselen, waarin niet is gedispenseerd, ten spoedigste aan de Pastoor bekend te maken.

## PAROCHIE H. HART, BOXTEL.

De H. Missen zijn om 6 uur tot zekere intentie, om 7 uur voor het geestelijk en tijdelijk welzijn van de parochie, om 8 uur voor Cornelis Pijnenburg vanwege de Boerenbond, om kwart over 9 voor Hubertus Josephus van Susante, van wege de Broederschap van O. L. Vrouw van Den Bosch, en om half 11 de Hoogmis voor Henricus van der Meyden vanwege de Broederschap van O. L. Vrouw van Lourdes.
Tijdens de H. Missen geschiedt de opdracht van alle huisgezinnen van onze parochie aan het H. Huisgezin van Nazareth.
De 1e schaal gaat voor de kerk, en de 2e voor de Bijzondere Noden.
Onmiddellijk na de Hoogmis Santa Teresa voor de meisjes in de kapel van de zusters Ursulinen, en om kwart voor 12 H. Familie voor de jongens in de kerk. Om 7 uur Lof met rozenhoedje voor onze jongens en mannen in Indonesië
**Vrijdag** — des avonds om half 9 H. Familie voor de mannen.
**A.s. Zondag** — 15 Januari — om 10 uur Hoogmis volgens de Oosterse Ritus, welke door de K.R.O. zal worden uitgezonden. De H. Missen zijn dan om 6, 7, 8, negen en tien uur!
MAANDAG 9 Jan.: 7 uur l.j. voor Jan Quinten; zijaltaar l.d. voor Franciscus van de Oetelaar; kwart voor 8 l. m. voor Johanna Hesselmans-Belzer; zijaltaar l.d. voor Johanna Gerritsen-Ebbers; half 9 l.j. voor Maria van Ruremonde.
DINSDAG 10 Jan.: 7 uur gef. l.j. (1) voor de Zeer Eerw. Heer Ant. de Kort, zijn ouders, broer en zuster; zijaltaar l.m. voor Adriana van Hees-Verweteering; kwart voor 8 l.m. voor Cornelia van Beljouw-van Kasteren; zijaltaar l.d. voor Johanna Beaard-Janssen; half 9 gef. l.d. voor de heer Lambertus Spierings.
WOENSDAG 11 Jan.: 7 uur pl. l. m. voor Adriaan Kuypers; zijaltaar l.m. voor Henricus Johannes Rooyakkers; kwart voor 8 l.d. voor Piet van de Kruis; zijaltaar l.d. voor Johanna de Jong-de Wit; half 9 l.m. voor Cornelis Pijnenburg.
DONDERDAG 12 Jan.: 7 uur gef. l.j. (2) voor de Zeer Eerw. Heer Ant. de Kort, zijn ouders, broer en zuster; zijaltaar l. d. voor Johanna Verbunt-van Mechelen; kwart voor 8 l. m. voor Petronella Boumans-van Dijk; zijaltaar l.d. voor de heer Petrus van Oerle, Gertruda van Esch z.e. en de Eerw Zuster Eduarda de dochter; half 9 l. m. voor Maria Bloemers-v. d. Wittenberg.
VRIJDAG 13 Jan.: 7 uur pl: l. m. voor Petrus Baayens; zijaltaar l. m. voor Constant van Kleef; kwart voor 8 l.j. voor Adrianus Willems; zijaltaar l. j. voor Henricus Wagenaars en Henrica v. d. Langenberg z.e.; half 9 l.m. voor Petrus van de Pasch.
ZATERDAG 14 Jan.: 7 uur l.j. voor Theodorus Barten; zijaltaar l. j. voor Petrus Voets en Elisabeth v. d. Nosterum z.e.; kwart voor 8 l. j. voor Adriaan Vlaminkx; zijaltaar l.d. voor Adriaan Kuypers; half 9 l. d. voor Petrus Baayens.

## PAR. H. LAMBERTUS, GEMONDE.

ZONDAG: half 8 H. Mis voor het welzijn der parochie; 10 uur jrgt. voor Petrus v. Grinsven.
MAANDAG: half 8 jrgt. voor Petrus van Eindhoven en Wilhelmina v. Eindhoven.
DINSDAG: half 8 jrgt. voor Lambert v. Doremalen.
WOENSDAG: half 8 jrgt. voor Maria hsvr. van Lambert v. Doremalen.
DONDERDAG: half 8 jrgt. voor Joannes v. Doremalen.
VRIJDAG: half 8 jrgt. voor de Eerw. Zuster Juliana v. Doremalen.
ZATERDAG: half 8 jrgt. voor Mej. Petronella Loutermans.
**Deze week zullen geschieden:**
Woensdag mndst. voor Adrianus v. d. Ven. Donderdag mndst. voor Josephus Musters. Vrijdag mndst. voor Cornelia Brans. Zaterdag mndst. voor Adriana v. d. Linden.
In onze parochie zijn in 1949 gedoopt 54 kinderen. Overleden 9 volwassenen en geen kinderen. Uitgereikt zijn 39000 H. Communies. Voltrokken 23 huwelijken.

## PAROCHIE H. THERESIA, BOXTEL.

ZONDAG: half 8 H. Mis, waarbij de kerk met een kaars wordt vereerd. voor Antonius v. Kuringen, Johanna v. d. Heyden hsvr. en Hendrika de dochter; 9 uur wekelijkse H. Mis voor Maria de Punder-Huige; half 11 Hoogmis tot welzijn v. d. parochianen. De gelovigen worden in de gelegenheid gesteld om aan hun offerplicht te voldoen in de eerste schaal voor hun eigen kerk, in de tweede voor B. N. Vergadering van St. Vincentiusvereniging; half 3 lof met rozenhoedje, om God's zegen te verkrijgen over Orion en de kapel van Stapelen.
MAANDAG: half 8 jrgt. voor Jan Johannes v. Kasteren; kwart over 8 gez. jrgt. voor Petrus Kruyssen.
DINSDAG: half 8 mndst. voor Theodorus Huyberts; kwart over 8 H. Mis voor Petrus v. Beers.
WOENSDAG: half 8 H. Mis vanwege Honingzemerij „Het Zuiden" voor Harry v. Dijk; kwart over 8 gefundeerd jrgt. voor Francis Veroude, Gertrudis v. Oirschot en Johanna Boons, hsvrn.
DONDERDAG: half 8 H. Mis tot intentie v. d. leden v. d. Godvruchtige vereniging H. Theresia; kwart over 8 jrgt. voor Johanna Maria v. Nunen-v. d. Schoot.
VRIJDAG: half 8 H. Mis vanwege de kinderen voor Gerardus Leyten; kwart over acht mndst. v. Gijsbertus v. Beers.
ZATERDAG: half 8 wekelijkse H. Mis voor Johanna Kruyssen-v. Mol; kwart over 8 jrgt. voor Johanna Bosch-v. Engeland.
30 dagen worden de gebeden verzocht voor Adrianus Hensen, in de parochie St. Petrus, Petronella v. Esch-v. Breugel in de parochie van het H. Hart; Johanna Petronella v. Grinsven-v. Hal te Boxtel en Z. Eerw. Heer Willenborg te Eerde overleden.
Elders zullen geschieden: H. Missen voor Harry v. Dijk en Theodorus Huyberts.
Biechthoren van half 3 tot 4 uur en van 5 tot 7 uur. Zes uur Lof met rozenhoedje, om God's zegeningen te verkrijgen over het H. Jaar.

## PAR. ST. JAN'S ONTHOOFDING, LIEMPDE.

ZONDAG: feestdag van de H. Familie. Onder alle H. Missen hernieuwing der Toewijding der christelijke huisgezinnen aan het H. Huisgezin van Nazareth. half 7 l. mis tot welzijn der parochie; 8 uur l.j. voor Adr. v. d. Laar; 10 uur z. m. voor Marinus v. d. Wiel als overleden korist; 3 uur Lof, daarna jongenscongregatie.
MAANDAG: 7 uur z. m. voor Willem Appeldoorn als overl. weldoener van Kerk en Liefdegest.; half 8 l.j. voor Petronella Willem v. Gemert; 8 uur l. mndst. voor Gerardina v. d. Koevering.
DINSDAG: 7 uur z. m. voor Willem Appeldoorn als overl. lid: H. Theresia; half 8 l. mndst. voor Anna v. d. Velden; 8 uur l.j. voor Theod. v. d. Meijden.
WOENSDAG: 7 uur z. mndst. voor Wout. v. d. Velden; half 8 l. mndst. voor Antoon v. d. Velden; 8 uur l. j. voor Johanna Maria Theod. v. d. Meijden.
DONDERDAG: 7 uur z. mndst. voor Jos. Schellekens; half 8 l. mndst. voor Frans v. Beers; 8 uur l. j. voor Henr. v. Erp en Johanna de hsvr.
VRIJDAG: 7 uur z. mndst. voor Willem Appeldoorn; half 8 l. mndst. voor Engelina Hendr. v. Overbeek; 8 uur l. j. voor Antonia Willem v. d. Dungen.
ZATERDAG: 7 uur z. mndst. voor de Wed. Catharina Jan v. d. Langenberg; half 8 z. j. voor Willem Quinten; 8 uur l. mndst. voor Marinus v. d. Wiel.
ZONDAG: half 7 l. j. voor Hendrik v. d. Meijden; 8 uur l. m. tot welz. der par.; 10 uur z. m. voor Marinus v. d. Wiel als overl. korist.
In de Kapel der Eerw. Zusters:
Maandag 7 uur l. m. voor Maria Jan Maas. Dinsdag 7 uur l.m. voor Antoon v. d. Velden vanwege het personeel der officiers-mess. Woensdag 7 uur l.m. voor de Weled. Heer Franc. v. Boeckel v. Rumpt vanwege het personeel. Donderdag 7 uur l.m. voor Catharina Jan v. d. Langenberg als overl. lid H. Cunera. Vrijdag 7 uur l. m. voor Engelina Hendr. v. Overbeek als overl. lid H. Moeder Anna. Zaterdag en Zondag l. m. voor Willem Appeldoorn als overl. weldoener der armen.
**Gedoopt:** Henricus Gijsbertus Elisabeth zoon van Ger. Verdonk- Raaijmakers.

## PAR. H. WILLIBRORDUS, ESCH.

Vandaag is 't de feestdag van de H. Familie J. M. J. H.H. Missen om 7 uur, half 9 en 10 uur Hoogmis voor de parochie. Tweede schaalcollecte voor Bijz. Noden Episcopaat en voor de nieuwe glas-in-lood-ramen. Na de middag om 3 uur Lof met rozenhoedje; na het Lof een lied.
Zondag a.s. zal er een kerkdeurcollecte gehouden worden voor de Medische Missie. Wij bevelen deze collecte zeer in de milddadigheid der gelovigen aan. Folders met toelichting zullen in de loop van deze week huis aan huis verspreid worden.
ZONDAG: 7 uur H. Mis; half 9 H. Mis ter ere van de H. Bernardus uit dankbaarheid; 10 uur Hoogmis voor de parochie.
MAANDAG: half 8 mndst. voor Antonia Muskens-van Haperen.
DINSDAG: half 8 jrgt. voor Antonia Muskens-van Haperen.
WOENSDAG: half 8 H. Mis voor Gijsberta van Hommel-v. d. Bosch te Boxtel overleden.
DONDERDAG: half 8 H. Mis uit dankbaarheid (T).
VRIJDAG: half 8 H. Mis voor Bijz. Intentie (K).
ZATERDAG: half 8 H. Mis voor Adrianus van Esch vanwege Br. H. Willibrordus, Luyssel.
Elders: H. Mis voor Cornelia van Oers-v. d. Braak. H. Mis voor Henricus van Rulo en Maria van Dongen hsvr. H. Mis voor de Wed. Catharina van de Sande-Schoenmakers.

## ST. CHARLES, HAL, BOXTEL.

**Zondag 8 Januari. Feest der H. Familie.**
Deze middag om 3 uur Lof met rozenhoedje. Deze week Donderdag en Zaterdag om 8 uur Lof.
ZONDAG: half 9 H. Mis voor Hans Janssens.
MAANDAG: 7 uur voor behouden aankomst.
WOENSDAG: half 8 voor Johanna Feldbrugge-Otterbeek.

---

ONDERTROUWD:
ANS MERTENS
en
ARNOLD DE LEYER.
De huwelijksinzegening zal plaats hebben op Dinsdag 24 Januari a.s. te 10.30 uur in de kerk van de H. Petrus te Boxtel.
„'t Hof" Boxtel.
v. Hornstraat 1, Boxtel.
Receptie van 1—2 uur
„'t Hof" Boxtel.

---

Te koop een beste roodbonte kalfvaars of een schot met 8 liter melk. Alles t.b.c.-vrij.
J. Kroot, Nergena 5.

---

Keurig dagmeisje gevraagd wegens teleurstelling. Aanb. na 19 uur bij Mevr. v. Elderen, v. Ranststraat 7.

---

Te koop gevraagd tweedehands golfplaten. Adres bevragen Molenstraat 19.

---

Zaterdagmiddag verloren wit engels hemd. Tegen beloning terug te bezorgen Rechterstraat 30.

---

Te koop aangeboden 1 Kinderwagen (roomkleur) in goede staat. Enkele japonnen, 1 dames tweed-jas, 1 zomerjas maat 38—40, te bevragen Molenstraat 19.

---

Te koop: 2 crapeaux, grijze trijpbekleding, in prima staat. Bevragen: 'Esschebaan 4.

---

Te koop bij A. v. d. Oetelaar, Parkweg 8, een in goede staat zijnde handwasmachine.

---

Aangeboden twee kopen zwaar schaarhout en een partijtje geriefhout, geschikt voor weipalen. P. v. d. Sloot, Rechterstraat 65.

---

Glacé-handschoen gevonden, tegen betaling advertentiekosten terug te bekomen Molenstraat 19.

---

Jonge R.K. opzichter zoekt te Boxtel volledig pension, liefst m. huis. verkeer. Ingaande 1 Februari. Brieven onder letter P. aan 't bureau van dit blad.

---

Te koop: een toom biggen en drijftvarkens bij M. v. Oirschot, Eindhovenseweg 45.

---

Te koop: 1 Hoogkar en een Kafmolen bij W. v. Weert, Ridder v. Cuykstr. 46, Boxtel.

---

Te koop bij Smits, Bosscheweg 59, Boxtel, een toom beste biggen.

---

Te koop een partij stalmest en een drachtige zeug G.Y., 11 weken drachtig bij W. v. Esch, Roond 10a.

---

Gevraagd: Jong meisje, voor halve dagen. Adres: Molenstraat 19.

---

Te koop: 2-persoons opklapbed met eiken ombouw en bedstel, Cylinder schrijfbureau, grote spiegel, wegens plaatsgebrek. v. Hornstraat 49.

---

Voor direct gevraagd een net R.K. dagmeisje, goed loon en goede behandeling. Grote was buiten huis. Banketbakkerij A. v. Duren-Schollen, Breukelsestraat 62, Boxtel.

---

**Notaris P. MERTENS**
**te Boxtel**
zal op Dinsdag 10 Januari 1950 voorm. 10 uur in café van de Sande te Liempde voor de Fam. v. d. Sande aldaar
PUBLIEK VERKOPEN:
9 kopen zwaar 12 jarig schaarhout, staande te Liempde in het Mortelke tegenover Verdonk, waaronder veel boonstaken en boerengeriefhout.

---


AH
VOOR KWALITEIT
A.s. Vrijdag en Zaterdag
6 en 7 Januari
heerlijk mals
ROOKVLEES
100 GRAM 29 ct
DE ECHTE
ENGELSE
TOFFEE'S
150 GRAM 29 ct
ALBERT HEIJN
MAAKT U HET LEVEN GOEDKOPER


---

MAANDAG 9 Januari 's avonds 8 uur
in het ST. PAULUS JEUGDHUIS, Nieuwstraat
BRENGEN
De Ghesellen van de Spelewei
**Kermisvolk op Kerstmis**
van H. Ghéon
**De leden van de Maria-Congregatie hebben VRIJ TOEGANG op vertoon van een plaatsbewijs**
**Deze avond is verder voor eenieder toegankelijk voor f 1,— per plaats**
Kaartverkoop en Plaatsbespreken à 10 ct. a.s. Zondag 8 Jan. van 11.30 tot 1 uur in het K.J.V. Huis, Prins Bernhardstraat en op de dag der uitvoering aan de zaal van 7 tot 8 uur.

---

# Bestrijding Aardappelmoeheid

De BURGEMEESTER VAN BOXTEL brengt ter openbare kennis, dat ter gemeente-secretarie vanaf heden voor de tijd van drie maanden voor eenieder ter inzage zijn gelegd de beschikkingen van de minister van landbouw, visserij en voedselvoorziening van respectievelijk 20 December 1949, afdeling P.A. no. 2/1949 en d.d. 30 Augustus 1949, no. 1649/51 A.M., ter uitvoering van de Wet bestrijding Aardappelmoeheid, Stbl. no. J 273.
Bij de eerst genoemde beschikking is een lijst gevoegd van gebieden, waarbinnen de teelt van aardappelen en andere gewassen is verboden (nabij Konijnshoolse dreef, Zandvliet, Nieuwstraat en Maastrichtsestraat).
BOXTEL, 28 December 1949.

De Burgemeester voornoemd,
Drs. M. A. M. VAN HELVOORT.

---


*MEISJES!*
U kunt bij ons geplaatst worden voor licht cartonnagewerk
MET PRESTATIE TOESLAG
*OOK*
jongens van 14 en 15 jaar kunnen wij nog plaatsen voor licht cartonnagewerk.
BOGAERTS' CARTONNAGEFABRIEK
BURGAKKER 15 • BOXTEL
Aanmelden dagelijks van 9 — 12 en 1 — 5 uur.


---


VOOR LEDEN VAN HET
Zieken- en Ondersteuningsfonds der N.V. Nederlandse Spoorwegen
uit Boxtel en Omstreken kunnen de Brillen door ons geleverd worden
F. P. v. Langen & Zn, Stationstr. 62
Gediplomeerd Opticiën
Vergoeding wordt direct uitbetaald
Leverancier voor ALLE Ziekenfondsen


---


Is Uw naaimachine stuk?
Wij repareren vakkundig en vlug.
VAN KESSEL'S
Naaimachinehandel
MOLENSTRAAT 16


---

Wij wensen onze afnemers, vrienden en bekenden een voorspoedig 1950.
A. v. d. NOSTERUM
Brandstoffenhandel, Boxtel

---

C. STEINMANN
Rechterstraat 6a
Afd. Huish. Artikelen, Galanterieën, Glas, Porcelein en Aardewerk, Speelgoed, enz.
wenst vrienden, bekenden en begunstigers een ZALIG NIEUWJAAR.

---

R. STEINMANN
Rechterstraat 6
Afd. IJzerwaren, Gereedschappen, Bouwartikelen, enz.
wenst vrienden, bekenden en begunstigers een ZALIG NIEUWJAAR.

---

A. G. VOETS
Hoofdvertegenwoordiger N.V. Noord-Holl. Levensverz. Mij, Alkmaar
Hertogenstraat 20, Boxtel
Familie Vrienden en kennissen allen een ZALIG NIEUWJAAR

---

M. J. P. VAN KESSEL
Kleermakerij, - Rechterstraat 57
wenst U allen
EEN ZALIG NIEUWJAAR

---

Aan onze cliëntèle van
ZONNESCHIJN
Honing en Boenwas
een Zalig Nieuwjaar
Honingzemerij „Het Zuiden", Boxtel.

---

BOXTELSE BILJART BOND
wenst Leden, Verenigingen, Donateurs en Begunstigers een Gelukkig en voorspoedig Nieuwjaar.

---

AANNEMERSBEDRIJF
J. VAN VUGHT
Nieuwstraat 190 g
wenst Cliëntèle, Vrienden en Bekenden EEN ZALIG NIEUWJAAR.

---

Het Bestuur van „ST. JORIS"
R.K. Bond van Arbeiders(sters) in Voedings- en Genotmiddelenbedrijven
wenst adviseur en leden een ZALIG NIEUWJAAR.

---

Gelukkig Nieuwjaar gewenst aan alle leerlingen, oud-leerlingen, vrienden en kennissen door
MEJ. C. ENTINK,
Hoofdlerares-Coupeuse aan de Modevak- en Kunstnijverheidsschool Kasteellaan 26

---

L. VAN GEFFEN
Levensmiddelenbedrijf
IJssalon
wenst Cliëntèle, Vrienden en Bekenden een Zalig Nieuwjaar.

---

VAN DEN HEUVEL'S
STUCADOORSBEDRIJF
Maastrichtsestraat 17, Boxtel
wenst cliëntèle en vrienden een ZALIG NIEUWJAAR

---

Alle leerlingen en oud-leerlingen een ZALIG NIEUWJAAR
L. VERLOUW-VERHAGEN
Frans Staelstraat 8 - Boxtel

---

BAKKERIJ „DE KROON"
wenst Klanten, Vrienden en Kennissen een Gelukkig en voorspoedig 1950..

---

A. ADELAARS
ELECTRICIEN
Allen een ZALIG NIEUWJAAR

---

F. HAZENBERG
Bakkerij - Boxtel
wenst klanten, vrienden en kennissen een Zalig Nieuwjaar.

---

Aan alle Cliënten, Vrienden en bekenden een Zalig Nieuwjaar
C. v. d. SLOOT-WAGENAARS
KRUIDENIER
Kalksheuvel 28 - Boxtel

---

Langs deze weg wens ik mijn ouders, broers, zusters en verloofde, alsmede mijn sportvrienden van de Voetbalvereniging „Boxtel" een Zalig en Voorspoedig Nieuwjaar.
Soldaat LEO v. d. LAAK
Veldpostkantoor Kedoengdiati
Semarang, Indonesië

---

**Wij wensen al onze klanten, vrienden en bekenden een Zalig en voorspoedig Nieuwjaar.**
**Banketbakkerij A. van Duren-Schollen.**

NOG ENKELE KAMERS
**tegen sterk verlaagde prijzen.**

**GOTHIEKE HUISKAMER**
DRESSOIR
UITSCHUIFTAFEL
2 FAUTEUILS
4 STOELEN
**539.-**

**GOTHIEKE HUISKAMER**
DRESSOIR
UITSCHUIFTAFEL
2 FAUTEUILS
4 STOELEN
**679.-**

**OLD FINESHED SLAAPKAMER**
TOOGLEDIKANT
2 NACHTKASTJES
LINNENKAST
TAFELTJE
2 STOELEN
TOILET
**448.-**

**GOTHIEKE SLAAPKAMER**
TOOGLEDIKANT
2 NACHTKASTJES
LINNENKAST
TAFELTJE
2 STOELEN
COMMODE
**669.-**

*F. J. Witteveen* *Woninginrichting*
BOXTEL

---

**Tot en met 11 Januari**
**handhaven wij onze**

# Speciale Opruimingsprijzen

**van alle voorradige**

**Damesjaponnen - Damescostuumrokken - Kinderjaponnen**

**F. J. WITTEVEEN'S**
**Manufacturen- en Confectiebedrijf**
**Rechterstraat 18 - Boxtel.**

**Ziet onze speciale étalages. —— Ziet onze speciale étalages.**

---

**2**

**GROTE PAKKEN**
**EDAH-WASPOEDER**
1e KWALITEIT
VAN ~~34~~ CENT
VOOR 29 CENT

*noteer aan... profiteer.*

**ZACHTE ZEEP**
Transparant per 250 gram 23 ct.

**HUISHOUDZEEP**
1e kwaliteit, groot dubbel stuk 25 ct.

**PALMOLIE TOILETZEEP**
2 grote stukken 45 ct.

**EDAH-BLEEKWATER**
voordelig in het gebruik per literfles 18 ct.

**RIDI**, het ideale schuurpoeder. Extra grote bus 20 ct.

**EDAH**
*de beste waar en de laagste prijs!*

---

**Het Wit-Gele Kruis, Gemonde**
VRAAGT tegen 1 FEBRUARI een

## Kraamverzorgster

in vaste dienst voor INTERNE- en WIJK-KRAAMHULP. Salaris ƒ 1200,– per jaar, terwijl thans toeslag voor interne verpleging gegeven kan worden.
Gegadigden kunnen zich om inlichtingen wenden tot de Secr. der vereniging de Heer J. Maas, B 45.
Aanmeldingen worden ingewacht vóór Zondag 22 Januari op genoemd adres.

---

**OPRUIMING**
**geweldige koopjes slechts tot en met Maandag bij**
**BOVENDEERT**
**SCHOENHANDEL, MARKT, BOXTEL**

---

**Tijdelijke aanbieding**
*Chemisch reinigen*
*Costuum . . . .*
*Mantel . . . .*
*Mantelcostuum . .*
**2.75**
**Chemische Reiniging „IDEAAL"**
**Depôt Boxtel: Kluijtmans-Baaljens, Baroniestr. 42**

---

**KRUISSTRAAT 1.**
**MAANDAG a.s. begint onze**
**BALANS-OPRUIMING**
**Speciale koopjes waaronder:**
**Hoeden vanaf f 6,25**
**Petten „ f 1,00**
**Zelfbinders „ f 0,25**
**Fa H. v. Eijck-de Louw**
**Kruisstraat 1 - Boxtel.**

---

**K.V.P. Afd. BOXTEL**
**Algemene Vergadering**
**op Maandag 9 Januari 8 uur**
**FOYER „DE ARK".**
**AGENDA:** Opening. Notulen. Jaarverslag. Cadidaatstelling Prov. Staten. Rondvraag. Sluiting.
**HET BESTUUR.**

---

**VOLOP SHAG!** D.E. Zilver - Sterling Victorie - London - Sabu verder alle soorten Virginia-Shag.
Prima ROOK- en PRUIMTABAK zwaar en licht.
Steeds Elisabeth Bas sigaren voorradig.
**BERT VAN DEN BRAAK**
**Baroniestraat 73, Boxtel - Tel. 450**

---

**Als het gaat over Zaden of Bloemen**
**Steeds hoort ge dan v. Zogchel noemen**

---

**PLUIMVEEHOUDERS!**
**voor GOEDE KUIKENS**
**is HET ADRES**
**„DE MEEZENHOF" Boxtel**
**Kuikens kunnen ook besteld worden bij:**
A. J. Brands, Luissel 19, A. Verhoeven, Mijlstr. 30
A. v d. Heyden, Langenberg
H. Rijken, Besselaar F 30, Gemonde
J. v. d. Sande B 70 Liempde, J. v. Aarle B 74 Liempde
Th. v. d. Meijden A 113, Esch.

---

**SLECHTS 3 DAGEN**
**vanaf Vrijdag t.m. Maandag**
**BALANS OPRUIMING**
**J. A. GEMEN**
**Stationstraat 14-16 - Boxtel - Tel. 296**

---

**MACHINESCHRIJVEN.**
**M.U.L.O.-SCHOOL BURGAKKER 4.**
**Aanvang nieuwe cursus**
**16 Januari 1950**
Aanmelden liefst spoedig bij: H. H. GEERTMAN, Prins Bernhardstr. 13a

---

Hij is voor U! De Spar geeft U die en nog véél meer . . . als U bij De Spar koopt. Omdat De Spar bij de boodschappen zegels geeft. Voor die zegels krijgt U guldens terug.

★ *Kopen bij De Spar is sparen bij de koop!*

**BEGIN 1950 MET EXTRA VOORDEEL:**
1 pak **Havermout** à 33 ct. met 5 Spar-zegels extra.
1 pot **Jam** v.a. 49 ct. met 10 Spar-zegels extra.
500 gr. **Rijst** voor 50 ct. met 5 Spar-zegels extra.
2 rollen **Beschuit** à 27 ct. per rol met 10 Spar-zegels extra.
2 pk **Waspoeder,** samen voor 36 ct. met 10 Spar-zegels extra.
200 gr. **Toffee's** à 22 ct. per 100 gr. met 10 Spar-zegels extra.
250 gr. heerlijke **Koekjes** v.a. 50 ct. met 10 Spar-zegels extra.

**DE SPAR**
*zelfstandige kruideniers*

---

# Wollen Dekens
met
# 10 % Korting

*F. J. Witteveen*
*WONINGINRICHTING*
BOXTEL

---

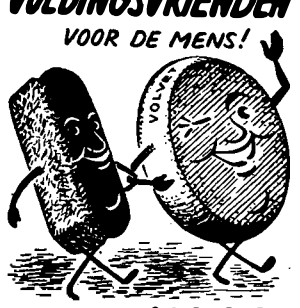


BROOD MET **KAAS**
van
**D.G.VOS**
STATIONSSTRAAT 44 · TEL. 527
*Voor Kaas en Vis*

---

**Joh. Thijs-v. d. Brandt**
**Stationstraat 38, Boxtel.**
*Seizoen-Opruiming in Dameshoeden* | *Nu koopt U voordelig een hoed.*
**ZIET ONZE ÉTALAGE**

---

**H. VOETS OPRUIMING**
van
Verder alle merken Sigaren, Sigaretten en Tabak.
Pijpen, Sigarettenpijpjes, Sigarenpijpjes, Tabaksdozen, Sigarettenétui's en Sigarenknijpers.
*Tevens voorverkoop BOXTEL — O.D.C.*
**RECHTERSTRAAT 9**

---

# Onze Opruiming gaat voort

**Vrijdag**
**Zaterdag**
**Maandag**
**Dinsdag en**
**Woensdag**

**Slechts 5 dagen**
# RESTANTEN OPRUIMING

**Ziet onze etalages en bezoekt onze magazijnen**

# Fa. A. P. VAN DEN BOOMEN-RESINK

6e JAARGANG No. 268 13 JANUARI 1950

# Brabant's Centrum

Redactie en Administratie
MOLENSTRAAT 19, TELEF. 513

VOORHEEN BOXTELSCHE COURANT

Advertentieprijs: 10 ct. p. kol. m.m.
Bij contract speciale tarieven.
Kleine advertentiën 6 ct. per woord.

KATHOLIEK WEEKBLAD VOOR BOXTEL EN OMGEVING

## Spaarzaamheid beloond en bestraft

Wij weten allen, dat wij nog steeds in een staat leven, die probeert hoe langer hoe meer het sociaal-economische leven tot in de kleinste kleinigheden te regelen.
Met een Partij van de Arbeid, die tenslotte de oude socialistische strekkingen van staatsvoogdij over de onderdaan wel moest handhaven, sterk in het regeringsschip zittend, is wel niet anders te verwachten.
Hoe langer hoe meer bestaat de vrees, dat men gaat komen tot enkele zéér grote bedrijven in het land, voorlopig nog in handen van enige super-kapitalisten, maar die na verloop van tijd gemakkelijk door de staat zijn over te nemen.
Daartegenover groeit nog steeds het leger der bezitlozen, die men intussen door allerlei staats-sociale maatregelen van bovenaf een veilig bestaan wil verschaffen.
Het is dan echter geschonken door ambtelijke overheidsinstanties en men wordt uiteindelijk totaal afhankelijk van een uitgebreide ambtenarenkaste. En men staat dan niet meer zó ver af van het communisme.
Dit alles kan voor de menselijke persoonlijkheid de meest funeste gevolgen hebben.
Gevaar dreigt, dat de middelgrote ondernemer zijn energie voelt tanen, omdat hem de belastingen het „ondernemen" welhaast onmogelijk maken. Er bestaat kans, dat de werknemer „het wel gelooft", omdat hij tóch wel zijn kostje zal krijgen; daar zorgt de staat dan wel voor. De prikkel wordt hem ontnomen door hard werken en sparen zich zekere welstand te verschaffen, wellicht zelfs door wat pionieren en aanpakken op te klimmen tot de middengroep der maatschappij.
De werknemer weet immers even goed als de middenstander zelf, dat deze laatste groep thans eveneens in dusdanige moeilijkheden en onbeschermde situatie verkeert, door gebrek aan enige zekerheid en door wurgende belastingen, dat het niet de moeite loont de poging tot opgang te wagen. Er komt zo over het gehele volk een grote lusteloosheid en dofheid.
Hoe sterk de huidige regering in de strekkingen van het staatssocialisme verstrikt zit moge weer eens blijken uit de onlangs in behandeling gegeven voorstellen om te komen tot een wet op de materiële oorlogsschade, voorstellen die gedaan werden aan de Eerste Kamer.
Het gaat hier om vergoeding der slachtoffers van de oorlogsvernielingen.
Het blijkt dat men aan de beter gesituëerden slechts een gedeeltelijke vergoeding wil verschaffen, maar aan de minder draagkrachtigen een algehele vergoeding.
Nu klinkt dat heel aardig, maar het is lang niet zo prettig voor geheel ons volk. De rijke, die getroffen werd, heeft kans, bij gedeeltelijke vergoeding nog wel zichzelf te kunnen blijven; maar de kleinere bezitter kan door slechts een gedeeltelijke vergoeding te ontvangen, een dusdanige klap krijgen, dat hij voor goed aan lager wal raakt, dat hij zich mag voegen bij het leger der werknemers en dat hij zó weer — gedwongen — de staatssocialistische strekking van verproletarisering der gehele bevolking helpt bevorderen.
Uiteindelijk is dit een ramp voor ons allen, want de arbeider gaat hoe langer hoe meer de mogelijkheid ontberen zich door persoonlijke ontplooiing op te werken tot een hogere groep der samenleving — de middenstand — omdat deze immers, mede weer door dit nieuwe wetsmiddel, een duw krijgt.
Als men daar nog bij voegt, dat het geld voor de vergoedingen der geleden oorlogsschade door de regering gevonden zal worden door middel van progressieve belastingen, dan begrijpt men dat hier de middelgroep dubbel getroffen wordt.
Want eerst wordt hun hun gematigde welstand — blijkbaar als iets ongeoorloofds — aangerekend bij de schadevergoeding zelf en dán wordt, bij het bepalen der belasting, om die schadeloosstelling binnen te krijgen, vastgesteld dat de meer welvarende in evenredigheid ook nog veel zwaarder belasting zal moeten betalen!
Hoe het anders kan bewijst ons daarentegen momenteel West-Duitsland.
Daar zit géén P. v. d. A. in de regering, maar daar zijn de belastingen thans op een heel wat gezondere basis geplaatst, een basis die de spaarzaamheid — en uiteindelijk dus ook de welvaart van het volk — bevordert.
Men mag daar, als men een bepaald bedrag van zijn inkomen niet verteert, maar belegt, zodat dit geld kan dienen voor de opbouw van het bedrijfsleven, dit bedrag aftrekken van het bruto-inkomen, dat men aan de belastinginspecteur moet opgeven.
Men betaalt dus over het bedrag dat men spaart, geen belasting.
Drie jaar lang mag men aan dit geld niet raken; doet men dit toch, dan moet men er wél belasting van betalen.
Drie jaar lang blijft dus practisch dit spaargeld beschikbaar voor de opbouw van het economische leven van het land en in drie jaar kan er heel wat gebeuren!
Ook de progressie in de inkomstenbelasting van bedrijfswinsten gaat maar tot 80%, mits men althans kan bewijzen zélf matig te zijn in zijn persoonlijke verteringen.
Dáár wordt dus sober leven en spaarzaamheid beloond door de overheid!
En het zal blijken, dat dit heel wat betere resultaten oplevert dan wat onze belastingen hier doen: pogen de mensen te maken tot één grauwe bezitloze massa, naar welgevallen bespeeld door het ambtenarendom uit Den Haag.

## Plaatselijk Nieuws

### EEN OOSTERSE MIS.

Zondag a.s. 15 Januari zal van uit de kapel van de Zusters Ursulinen een Oosterse Mis in de Griekse taal door de K.R.O. worden uitgezonden. De vierstemmige gezangen van deze mis of liturgie, geharmoniseerd door Couturier, zullen worden uitgevoerd door het versterkt koor van Stapelen. Het is de eerste maal, dat deze mis in ons land wordt uitgezonden. Uit de aard der zaak is de kapel van de Zusters Ursulinen niet toegankelijk voor het publiek. Maar iedereen zal via de radio deze plechtigheid kunnen beluisteren, waardoor de Internationale Bidweek dit jaar wordt ingeluid. Volledige tekstboekjes, noodzakelijk voor het goed begrip, zijn verkrijgbaar op Stapelen. Prijs *f* 1,—.

### AUTOBOTSING.

Woensdagavond omstreeks 6 uur had op de hoek Molenstraat—Baroniestraat een botsing plaats tussen een jeep, die uit de Baroniestraat kwam, en een personenauto, die vanuit de Molenstraat naderde. De averij die de personenauto opliep, was nogal groot, terwijl de jeep hoegenaamd niet beschadigd werd. Alle inzittenden (niet uit Boxtel afkomstig) kwamen met de schrik vrij.
De politie stelde een onderzoek in naar de oorzaak van het gebeurde.

### TONEEL STAPELEN.

Kinderen kunnen ons doen lachen door hun naïeve onbevangenheid, maar ook diep ontroeren door hun ongekunstelde eenvoud.
Welnu in het spel „Het Gastmaal der Kinderen" is 't, naast diepe wijding en oprechte natuurlijkheid, naast spontane en ongedwongen inmenging van het bovennatuurlijke in het alledaagse leven, de naïeve kinderlijkheid die ons een lach ontlokt en ons een traan ontfutselt, waar uit dit alles de lieve kinderlijke onschuld ontluikt en een drama doet ontstaan vol diepe ontroering.
Langs deze blijde lach en innige ontroering loopt de weg van dit spel, tot wij op het drama uitkomen, de hoogte waarop we in vreugde en pijn de eeuwige horizonten zien, want de drie hoofdspelers zijn uitgenodigd aan de tafel van de eeuwige Vader.
De frisse bekoorlijkheid, die vanuit dit spel over de toeschouwer komt, doet ons niet aarzelen het bij het beste te rekenen.
„Ons is geboren een Kindekijn". 't Wondere Kerstgebeuren, maar dan geplaatst in onze moderne tijd en, wat meer wil zeggen, met als omgeving ons eigen Brabant. Hier zijn 't de grote, de volwassene, eenvoudige herders, machtige koningen, die ieder met hun eigen karakter in fijn humor en in 't bezit van rijpe levenservaring op hun tocht naar het Kerstekind ons iets goeds en schoons willen medegeven.
In dit spel laat de schrijver ons zien welk een vrede het Kerstkind ook in onze dagen nog aan de mensen van goede wil weet te geven.
Ziedaar het programma dat de studenten van het St. Theresia Missiehuis de toneelliefhebbers van Boxtel dit jaar aanbieden.
Wilt gij ondervinden dat, wat hierboven is neergeschreven, ook waar is, komt u zich er dan op een van de speelavonden van overtuigen. Ik geloof zelfs dat uw verwachtingen nog zullen worden overtroffen en er nog meer te genieten valt dan in deze enkele regels kan worden neergeschreven.
Voor verdere inlichtingen zie de advertentie in dit blad.

### HERLEVEND BOXTEL.

**Salzburger Marionetten Theater.**
Zoals wij reeds verleden week aankondigden, komt Maandag a.s., 16 Januari, het befaamde Salzburger Marionettentheater naar Boxtel.
Uit een bespreking in de Volkskrant van 12 November 1949 door Bertus Aafjes mogen wij de volgende passages aanhalen:
„Er zit altijd iets onhebbelijks in te zeggen: gij hebt iets gemist! Het is of men met leedvermaak een medemens attent wil maken op het feit dat hij een laatste trein heeft gemist, terwijl hij tot op dat ogenblik geheel onkundig was van dat feit. En toch moet het mij dit keer van het hart: gij hebt iets onvergetelijks gemist, als gij het Salzburger Marionettentheater niet gezien hebt.
—..... Ik heb het over Mozart's opera Bastien en Bastienne. Toen Wolfgang Amadeus nog een knaap was, componeerde hij een opera in zakformaat. Vast en zeker was het kereltje in die dagen verliefd op een buurmeisje met blonde lokken. Hij heeft het haar nooit durven zeggen, maar hij zei het wel tegen de gehele wereld. En zo werd Bastien en Bastienne een kleine opera, die bloost van onschuld en die niet door grote mensen op te voeren is, want die blozen niet meer van onschuld.
Maar wat grote mensen niet kunnen, dat kunnen onschuldige poppen wel. Zij voerden Mozart's opera op, zó volmaakt, zo arcadisch, dat geen der toeschouwers, die dat kleine toneeltje zag, dat toch zo groot werd als een werkelijk operatoneel, het ooit zal vergeten.
..... Zou men nu hardop schreeuwen, dat het poppen zijn die dit allemaal spelen, dan zou men door de toeschouwers de zaal worden uitgeworpen. Waarlijk deze kleine wezens spelen menselijker dan mensen.
Als het uit is kan men een speld horen vallen. Neen, men kan de punt van een speld horen vallen.
Gij hebt nog niets gemist, het Salzburger Marionettentheater, maakt thans een tournée door ons land. Maar mist gij dat, dan hebt gij voor goed iets gemist".
Voor verdere bijzonderheden mogen wij verwijzen naar de in dit blad voorkomende advertentie.

### TERUG UIT INDONESIË.

Maandag 9 Januari keerden onze plaatsgenoten sold. A. M. van Nieuwburg (Langenberg 12) en sold. C. A. v. d. Braak (v. Salmstraat 44) met het troepentransportschip „De Grote Beer" uit Indonesië in Nederland terug.

### OP DE THUISREIS.

Met het troepentransportschip „De Waterman", dat vermoedelijk 16 Januari de haven van Rotterdam zal binnenlopen, repatriëren o.m. de militairen: sold. 1e kl. P. P. van Maaren (Schijndelsedijk 7a) Boxtel; sold. H. C. v. d. Broek (Molenstraat 96, Boxtel); sold. W. Vervoort (Boomstraat 5, Gemonde).

### CURSUS MACHINESCHRIJVEN R.K. JONGENSSCHOOL M.U.L.O.

**Geslaagd** voor het vaardigheidsdiploma: A. Habraken; J. Keunen; H. Timmermans; F. Doms; H. v. d. Brand; A. Crefcoeur; A. Schellekens; G. v. d. Wetering; P. v. d. Boomen; H. Eltink (allen uit Boxtel); C. v. d. Wouw en J. Smulders (Oisterwijk); A. v. Brunschot en H. v. d. Hoogen (Esch); W. Habraken (Gemonde); A. Smits (Liempde).
Geslaagd voor het **Praktijkdiploma**: R. v. d. Hurk; D. v. d Hurk en W. Traa (Liempde).
De nieuwe cursus vangt aan Maandag 16 Januari.

### HET PROVINCIAAL GENOOTSCHAP VERGADERDE.

Dinsdagavond hield het Provinciaal Genootschap voor Kunsten en Wetenschappen, King Boxtel, in het gemeentehuis zijn jaarlijkse ledenvergadering, die ditmaal zeer goed bezocht was.
De heer Van Lanschot uit Den Bosch (lid van het dagelijks bestuur) die de vergadering leidde, sprak bij de opening zijn erkentelijkheid uit voor de loyale medewerking, die het Genootschap bij de organisatie van deze avond ondervonden had van het Boxtelse gemeentebestuur. Deze medewerking vond hij vooral belangrijk, omdat het Genootschap na de oorlog een uitbreiding van zijn werkterrein beoogt en in dat kader de provincie in 15 kringen heeft verdeeld, die in het winterseizoen allemaal één keer bezocht zullen worden. Bij het bezoek aan de kring Boxtel verheugde hij er zich over, dat het ledental in opkomst al verdubbeld was, wat hem tevens aanleiding gaf de aanwezigen aan te sporen nog meer leden aan te werven en deze vooral te zoeken in de kringen van het wetenschappelijke en culturele leven.
Na deze inleiding hield de heer J. G. N. Renaud uit Den Haag een uitstekend gedocumenteerde voordracht over „Oude kastelen in Brabant", welke causerie hij met lichtbeelden liet illustreren.
Op het einde van de vergadering was er nog gelegenheid diverse oude prenten te bekijken, die betrekking hadden op de kring.
Het was een interessante avond, die bij de aanwezigen zeer in de smaak viel.

**Katholiek BOXTEL**
Reserveert tijdig
**Zondag 4 Juni**
★ voor de jaarlijkse
*H. Bloedprocessie*

### VERGADERING KATH. VOLKSPARTIJ.

Maandagavond te 8 uur hield de K.V.P. haar jaarvergadering. De vergadering was matig bezocht ondanks haar belangrijkheid.
In zijn openingswoord herdacht de Voorzitter het ons ontvallen, zeer verdienstelijk lid, de Heer H. Jos van Susante, trouw lid van de partij en lid van de Prov. Staten voor de K.V.P., rayon Boxtel en omstreken.
Uit het verslag van de Voorzitter lichten wij het voornaamste punt: De opvolging van de Heer van Susante in de Prov. Staten. Deze had moeten geschieden door de Heer W. v. d. Laar als zijnde rayon-opvolger. Door betreurenswaardige omstandigheden is dit niet geschied en zetelt thans op deze plaats de Heer van den Heuvel uit Loon op Zand. Wegens de gevorderde gang van zaken en de korte zittingsduur is met deze situatie genoegen genomen, aldus de Voorzitter.
Punt van orde was de nieuwe candidaatstelling. Hierover volgde een zeer uitgebreide en ten slotte min of meer doodlopende discussie. Het Bestuur meende alleen juist te handelen door de zittende of althans het lid dat zitting had moeten hebben, c.q. de Heer van de Laar, candidaat te stellen, terwijl enkele aanwezigen een andere stelling poneerden.
Mede vanwege het geringe aantal aanwezige leden achtte men het verstandiger om de overige candidaten schriftelijk te stellen. Na rondvraag sloot de Voorzitter de vergadering.

### KATHOLIEK THUISFRONT.

**Parochie H. Hart.**
Op de bruiloft van B. Maas—Voets, werd opgehaald voor Kath. Thuisfront, parochie H. Hart *f* 5,—.

## „Boxtels Kwartierke"

Het woord is aan Bing Crosby.
Denk niet, dat ik wat uit m'n duim zuig. Geloof je me niet, dan sla je The Shield er maar eens op na. Da's het tijdschrift van de pas op, breek je tong niet!) Amerikaanse Katholieke Missie-interacademiale. Daar vind je letterlijk het volgende, van de hand van Bing Crosby:

„In de film-beweging geeft het veel pret je eigen wijs te maken, dat je een fortuin-zoeker of een avonturier bent. Het filmwerk zelf brengt z'n pret mee. En ook is het prettig te bedenken, dat je daardoor andere mensen eens goed kan laten lachen. Dat je hun het verdriet en de dagelijkse beslommeringen voor een ogenblik kan doen vergeten. Natuurlijk worden we voor ons werk betaald. En dat doet heus geen afbreuk aan de pret. Maar is het dagelijks studio-werk gedaan, dan leggen we onze toneel-kleren af. Dan trekken we onze eigen jas weer aan. Dan gaan we naar huis en worden we weer ons nuchtere zelf. Voorbij zijn dan de avonturen.
Er zijn echter mensen in deze wereld, die onafgebroken een spannend avontuur beleven. En die nooit, dag noch nacht, zich uit hun rol terugtrekken. En het eigenaardigste bij die mensen is, dat zijzelf niet eens schijnen te begrijpen welke Grote Helden zij zijn !
Dat zijn de mannen en vrouwen wier leven met werkelijke luister is gevuld. Want dag-in dag-uit trekt de Priester er op uit om te ontwarren wat anderen hebben verprutst. Dag-in dag-uit staat de Zuster voor de klas, en met onuitputtelijk geduld vormt zij de karakters van de jongens en meisjes die de ruggegraat zijn van onze maatschappij, welke is gebouwd op het geloof in God.

Priesters en kloosterlingen, dat zijn de ware geschiedenis-makers! Wij, de anderen (de niet-priesters, de niet-kloosterlingen), wij doen zaken. Wij verdienen wat geld. En na korte tijd zijn wij verdwenen, en ons geld ook..... Maar Priesters en Kloosterlingen, zij bouwen Koninkrijken van geestelijke waarden, die na jaren en eeuwen nog de geslachten zullen beïnvloeden en de volkeren zullen besturen.
Zeker, wij allen zonder uitzondering bezetten een rolletje in de grote Levensfilm. En het komt er op aan zó te spelen als de Grote Regisseur het verlangt. De meesten van ons hebben een gezin. Een goede vrouw en een paar rakkers voor wie we moeten zorgen.
Sommige mensen echter zijn bestemd voor de echte Ster-rollen. Als zij maar de uitnodiging beantwoorden van de Grote Regisseur, wanneer Hij het gezelschap samenstelt.
Ik benijd de jongen die een uitnodiging krijgt om voor z'n hele leven een father O'Malley te worden. Ik ben jaloers op het meisje, dat de Ster-roeping ontvangt om levenslang een Zuster Benedicta te zijn.
In de jaren der toekomst zal de nagedachtenis aan de Priester en aan de Kloosterling meer glorie afstralen dan die van vele staatslieden en generaals.
**Op mijn programma komen hun namen bovenaan te staan. In hoofdletters, vet gedrukt! Want zij zijn de Sterren!"**

———*———

Wat zeg je me daarvan?
Lang niet gek, hè? Klinkt als een klok! En dat van een film-ster! Op slot van rekening één van die mensen waar wij nog al eens gemakkelijk de neus voor ophalen. Want zeg nou zelf: een film-ster is een film-ster, he? En daarmee uit! Kan misschien prachtig „spelen". Maar z'n rol in het Grote Leven...? Z'n rol als mens.....?

Toch kunnen wij, neus-ophalers, van deze mens nog wel wat leren.
Want, hoe bekijken wij de rol-verdeling in de grote Levens-film?
Hoe waarderen wij de Roeping van onze kinderen tot het kloosterleven?
'k Geef je een paar staaltjes. Oordeel zelf. En..... wie de schoen past.....

Jan wil naar het klooster.
Z'n vader en moeder (beste brave mensen, en goed godsdienstig) schrokken d'r eigen ten onderste boven! Niet om dat klooster, hoor! Moet je niet denken! Nee, maar stel je voor: hij wil Broeder worden. Wat is nou een Broeder.....! Moet je dat gezicht zien. En die opgetrokken neus! Wat is nou een Broeder....! Je zou beslist gaan menen, dat die jongen is verliefd geworden op het laagste en minderwaardigste baantje dat er bestaat.
Maar wie zijn in honderden scholen de uitgelezen opvoeders van onze kinderen? Wie zijn Gods nederige Zwoegers (zonder achturige werkdag! ) hier en in de Missie?
Wie zijn de God-gewijde mannen, die in alle eenvoud des harten hun kennis (veel of weinig), hun bekwaamheid (groot of klein) voor heel de duur van hun leven opofferen voor Gods Glorie en voor het heil der zielen.....?
**Dat zijn onze Broeders!**

Jaja, alles-goed-en-wel. Maar onze Jan zou toch kunnen gaan studeren! Als-ie nou nog Pater werd.....!
Haha, nou komt de aap uit de mouw. Geen Broeder! Dás te min!
Pater! Dat past beter bij het familiedécor!
Daar is meer eer bij in te halen;
Vertel me eens eventjes: Wie roept jouw jongen tot zijn Levenstaak? Jij..... of God?
En wat zoek jij in dat Pater-worden van jouw jongen?
Uitsluitend Gods eer en het geluk van je kind.....?
'k Ben bang, dat je dat Pater-worden van je jongen alleen maar ziet als een tijdelijk aards kroontje voor je eigen. Een kroontje waarmee jij kunt schitteren en goede sier maken in je omgeving.

Een andere ervaring. Helaas ook weer geen alleenstaand feit.
Sjef wil Pater worden.
Natuurlijk laat je zo'n jongen niet zomaar-direct gaan. Begrijp ik.
Je wil eerst wel eens weten, of het ernst is. Of het diép ziet. Geen opwelling voor een ogenblik. Begrijp ik.
Daar moet eerst 'ns over worden gepraat. Begrijp ik ook nog. (Als de praters maar niet vergeten te praten met de Grote Regisseur van Hierboven, want Die deelt de rollen uit.)
Enfin, er wordt gepraat.
Ik laat even een prater aan het woord. „Joh, Sjef, Pater? En er is zo'n priesternood in de wereld. Zou je dan niet liever wereld-priester worden? Daar ben je veel harder nodig. Daar kun je veel meer goed doen.....!"
Wat een levens-inzicht!
Wat een eerbied voor Gods-bedoelingen! God deelt de rollen uit! God roept! En wee de mens, die zich tegen de Roep van God verzet! Wee de mens, die voorgeeft het beter te weten dan God, en zo'n jongmens omprraat tot een andere Roeping dan die welke hij ontving van God.....!

Is er dan geen priesternood in de wereld?
Inderdaad! En nooit zullen wij genoeg achting en waardering hebben voor de Zwoegers die in naam en opdracht van God als wereld-priester hun verheven Zending vervullen onder de mensen.
Maar ten eerste: een Pater is ook Priester.
Ten tweede: willen we de wereld redden, dan moeten we beginnen met ons te onderwerpen aan God. In alles! Oók aan God die de Roepingen uitdeelt onder de mensen.
En ten derde: Als de wereld wordt gered, dan zal dat voor een niet onaanzienlijk deel zijn ook door die mensen waarvan geschreven staat: Zij verlieten alles en volgden Hem.

P. Venantius Verweerde A.A.
Missiehuis St. Theresia, Boxtel.

# De Internationale Bidweek 18-25 Januari

Als een werk van oprechte naastenliefde en toewijding aan Christus' Kerk heeft de Internationale Bidweek zich baan gebroken over de ganse wereld, niet het minst ook over Nederland.
Ofschoon uitheems van oorsprong én wat het land én wat de religie betreft, (het idee ging uit van de Anglikaanse geestelijke Paul J. Wattson), heeft ze sinds 's Pausen goedkeuring (1909) in enkele jaren de harten veroverd van alle katholieken en wordt ze van 18 Januari tot de 25e gehouden in al onze kerken en al onze gezinnen.
Het is een kruistocht van gebeden om de verhoring van Christus bede bij het Laatste Avondmaal voor allen te verkrijgen: „Vader geef, dat zij één zijn!"
De oorzaak van die spoedige en algemene verspreiding ligt ongetwijfeld in de inwendige drang van alle goedgezinde harten, om mee te werken aan de beeindiging van de tweespalt onder de christenen en de verbrokkeling van het christendom in allerlei tegenstrijdigheden.
Hierbij voegt zich het heilig verlangen om de reddende hand uit te steken naar de afgescheiden broeders en zusters en hun een vastheid van geloof te schenken, die steunt op de rots, van wie Christus zei: „Op u zal ik mijn Kerk bouwen".
Dit wat de inwendige oorzaak betreft.
Voor het uitwendige mogen wij in ons vaderland wijzen op de activiteit, die jaren lang door het Apostolaat des Gebeds werd ontplooid om de Bidweekgedachte ingang te doen vinden. Deze activiteit is sinds enkele jaren overgenomen door het Apostolaat der Hereniging, dat met zijn steeds groots opgezette campagne langzamerhand de Bidweek populair heeft gemaakt, in de letterlijke zin van het woord. Een lawine van gebedsformulieren (2 millioen), van duizenden folders, circulaires, aanplakbiljetten en preekschema's is van uit het Nationaal Bureau, gevestigd op Stapelen, over Nederland gegaan. We hopen dan ook, dat Katholiek Nederland gaat meedoen, dit jaar meer dan ooit, aan het wereldgebed voor de Eenheid van alle christenen vooreerst en dan van alle mensen. Het gaat hier om een zaak van kapitaal belang. Niemand mag zich onttrekken aan de plicht mee te bidden. Het niet doen is spelen met onze toekomst en de vrede der wereld.
Want slechts op de Eenheid van Christus en in Christus kan een ware en duurzame vrede gegrondvest zijn. Aan of in de kerk worden Zondag de gebedjes wederom uitgereikt. Nemen we ze mee naar huis en bidden we tesamen onze Koning Christus, die erop staat afgebeeld, voor de Eenheid van de Kerk en de vrede van de wereld.

Pater F. Wijnhoven.

---

**CULTURELE AVOND MARIA-CONGREGATIE St. Petrusparochie.**

**„Kermisvolk op Kerstmis".**

Bij gelegenheid van de opdracht van 41 aspiranten werd de leden van de Mariacongregatie Maandag j.l. een feestavond aangeboden, die, af te leiden uit de veelzijdige belangstelling, ook door vele buitenstaanders is bijgewoond.

Allen hebben ongetwijfeld met intens genoegen het kerstspel van H. Ghéon gevolgd, zoals dat door de Ghesellen van de Spelewei, o.l.v. Anton Sweers in het St. Paulus-Jeugdhuis ten tonele gevoerd werd.

Rijk geschakeerd: ontroerend tot in zijn schrilste tegenstellingen en geestig waar dat paste, werd het verhaal van de zigeuners, die het kerstgebeuren uitbeeldden, wat de vertaler, Kees Spierings, ervan verwachtte: Een ontroering van het hart van ons volk in zijn diepste en heiligste bezit: De vreugde in Christus.

Waar gezegd kan worden, dat dit bereikt is, behoeft men over de prestaties der spelers eigenlijk niet uit te weiden. Men begrijpt wel, dat deze daartoe in niet geringe mate hebben bijgedragen. Alle figuren werden juist getekend door de vertolkers, die in dit stuk zelfs uitstekende comedianten-in-het-kwadraat bleken te zijn. De regisseur strekt het tenslotte tot eer, dat hij ontroering en humor, ondanks de vele abrupte overgangen, het volle pond heeft gegeven, zonder al te sterk over te hellen naar de ène of de ándere zijde.

Het koor van de Maria-congregatie o.l.v. de heer Van Moorsel, zorgde voor de muzikale omlijsting, terwijl de Directeur, kapelaan A. Damen in zijn slotwoord de wens uitsprak, dat alle leden trouw de bijeenkomsten zouden blijven bijwonen en de parochianen meer begrip zouden tonen voor de diverse acties die door de Maria-congreganisten met zoveel succes gevoerd worden.

**VERLOTING P.D.V. „LUCHTPOST".**

Op de volgende loten kunnen nog prijzen worden afgehaald bij Chr. Rooyakkers, Molenstraat 13:
828, 146, 204, 145, 112, 946 329 307.

**UITSLAG GEHOUDEN STERRIT LANDELIJKE RUITERIJ.**

De Rijvereniging St. Martinus hield, gecombineerd met de Rijv. „Het Edele Ros". uit Haaren, op 6 Januari een sterrit, waaraan door 28 leden werd deelgenomen en prijzen verbonden waren.

1e pr. J. v. Kasteren en A. v. d. Sande; 2e pr. W. v. d. Nostrum en J. Vermeer; 3e pr. F. v. Oorschot, Th. v. Heijden, P. de Bever en F. v. d. Pas; 4e pr. M. Koenraad; 5e pr. H. Simons, J. Kurstjens; 6e pr. Th. v. Helvoirt, F. Schoonings en W. Verbeek; 7e pr. A. v. Baast; 8e pr. A. v. d. Linden; 9e pr. J. v. d. Pas; 10e pr. J. v. Esch; 11e pr. H. v. d. Boer; 12e pr. H. Meeuwsen; 13e pr. Jos. Pijnenburg en H. v. d. Pas; 14e pr. M. Vermeer; 15e pr. F. Dobbelsteen; 16e pr. Jos. Pijnenburg Fzn.; 17e pr. A. v. d. Sloot; 18e pr. C. v. Boxtel en J.Nieuwelaar.

**BURGERLIJKE STAND DER GEMEENTE BOXTEL**

**van 3 tot en met 9 Januari 1950.**

GEBOREN: Francijna M. dochter van L. A. Sips en W. M. v. Oorschot — Maria M. J. dochter van H. M. A. v. d. Schoot en P. Veldpaus — Henrica A. F. M. dochter van C. M. Kelders en L. Fr. Janssen — Maria J. A. C. dochter van J. P. M. Verweij en A. Schoo — Angela J. M. dochter van G. C. Wentholt en M. E. J. P. Verdijk — Maria J. J. dochter van A. M. v. d. Schoot en M. C. van Ruremonde — Henrikus G. C. M. zoon van J. J. Schellekens en A. P. A. Driessen.

ONDERTROUWD: Arnoldus Fr. de Leijer en Johanna D. M. Mertens — Jan J. van Schaijk en Maria C. van den Bersselaar — Lambertus van de Wassenberg en Johanna de Jong — Bernardus J. Aalders en Johanna M. van Amelsvoort

GEHUWD: Johannes J. van der Heijden en Nicolasina M. Pijnenburg.

OVERLEDEN: Petronella van der Poste, oud 85 jaren, wed. van W. v. Opstal, eerder van J. Boeren — Hendrikus van Uden, oud 53 jaren.

**LIEMPDE**

**R.K. BIJENHOUDERSBOND.**

De R.K. Bijenhoudersbond afd. Liempde zal a.s. Maandag 16 Januari des avonds om 7 uur een alg. jaarvergadering houden in café A. van de Wijdeven te Liempde. Voor de aanvang der vergadering zal er van 6—7 uur gelegenheid zijn bijensuiker te bestellen.
De leden worden er op gewezen, dat dit jaar geen bestellingen aan huis worden afgehaald.

**R.K. BOERINNENBOND Afd. LIEMPDE.**

De leden van de reidansclub worden verzocht a.s. Zaterdag 14 Jan. om 6 uur bijeen te komen in het parochiehuis te Liempde.
Op deze avond worden ook nieuwe leden aangenomen.
Zij, die dus de nieuwe cursus willen volgen gelieven zich daartoe te komen aanmelden.

**LOOP DER BEVOLKING VAN DE GEMEENTE BOXTEL OVER HET JAAR 1949.**

Bevolking per 1 Januari 1949:

| | mannen | vrouwen | totaal |
|---|---|---|---|
| | 7058 | 6669 | 13727 |
| Geboren | 234 | 191 | 425 |
| Overleden: | 55 | 57 | 112 |
| Geboorte-overschot: | 179 | 134 | 313 |
| Vestiging: | 331 | 377 | 708 |
| Vertrek: | 306 | 363 | 669 |
| | 25 | 14 | 39 |
| Totale toename: | 204 | 148 | 352 |
| Bevolking per 1 Jan. 1950: | 7262 | 6817 | 14079 |

In de loop van het jaar 1949 werden te Boxtel 88 huwelijken gesloten.
Het aantal levenloos aangegevenen bedroeg: 17.
Kinderen beneden het jaar overleden: 7.

**LOOP DER BEVOLKING VAN DE GEMEENTE ESCH OVER HET JAAR 1949.**

Huwelijken 4; Geboorten 36, Overleden 7.

**STATISTIEK PAROCHIE ST. PETRUS OVER 1949.**

De tussen haakjes geplaatste cijfers geven aan het getal van 1948.
Overledenen: 42 (58); 15 mannen (25), 25 vrouwen (26) en 2 kinderen (7).
Huwelijken: 40 (48)
Doopsels: 213 (202): 107 jongens, 105 meisjes en een bekeerlinge.
H.H. Communies: 146200 (154000).
Aantal H.H. Missen in onze kerk gelezen: 3065 (3310).
Het mag wel even onderstreept worden, dat er van de 213 kinderen, die gedoopt werden, geen enkel gestorven is.

## Missie-Thuisfront

Voor de Missie opgehaald bij de Uitvaart van Hendr. van Uden *f* 6,50.

**DRIE MISSIEKONINGEN.**

De zingende „Driekoningen-kinderen" Bertha, Louis Irma en Wim van Vlerken vergaarden voor de Missie van Pater Guust Raaijmakers, de H. Driekoningen ter ere, de som van 15 Hollandse guldens. De Eerw. Pater vond het wel goed; hij lachte onverholen in zijn baardje!

**VOOR DE KAPEL VAN STAPELEN.**

De Boxtelse Priesterstudentenclub zette 6 Januari — geheel uit eigen beweging — een kleine Missie-Thuisfrontactie op touw, die *f* 30,— in het laatje bracht voor het kapelfonds der Paters Assumptionisten.

**VOOR DE WITTE PATERS.**

Uit dankbaarheid voor verkregen gunsten door de voorspraak van de H. Maagd Maria, de H. Gerardus en de H. Gemma afgedragen door N.N. voor de Missie van de Witte Paters *f* 1,05.

**VOOR DE MISSIENAAIKRING:**

Opgehaald op de bruiloft Baeten-v. d. Meerendonk *f* 5,40

De Priesterstudentenclub uit Boxtel vergaarde met het Driekoningenzingen *f* 30,—.

Ernest v. Helvoort, Hans v. Oerle en Henk van Laarhoven zongen *f* 7,20 bijeen.

De koningen Helma, Denise en Harrie v. Helvoort droegen *f* 11,61 af.

De kinderen Doorenbosch haalden *f* 6,43 op.

## Terloops....

★ „De rustige Zondagen zijn weer voorbij", hoorden we Zondag een huismoeder zuchten, toen deze de schier eindeloze rij voetbalenthousiasten naar het St. Paulus-Sportpark zag trekken om daar getuige te zijn van het wapenfeit Boxtel—O.D.C., waartegen nu eenmaal alles in het niet viel. Ná de geweldige slag zullen vele van haar sexe-genoten wel eenzelfde klacht geuit hebben, want manlief was natuurlijk óf niet tevreden óf al te enthousiast over de uitslag. ★ Hebt U ze ook gezien de vele Driekoningenstelletjes, die verleden week Vrijdag over Boxtel uitzwermden, zingende van „Sterre, gij moet er zo stille niet staan. Gij moet er met ons naar Bethlehem gaan. Te Bethlehem in die schone stad. Waar Maria met haar Kindeke zat." Moet U nu eens bij het Missie-Thuisfront zien. Wat een bijdragen! Daar groeit één grote missie-actie uit, zegt en..... hoopt men. ★ Wist U, dat er in Nederland meer ratten dan mensen leven? U kunt het geloven of niet, het feit ligt er, dat wanneer iedere rat per dag slechts voor 1 cent opvreet of vernielt, men reeds op een schade komt van meer dan 30 millioen gulden..... Daarom weg met de ratten, ook in Boxtel. ★ Kapelaan Verbruggen uit de H. Hartparochie zal beslist nog imker moeten worden, want Mgr. Mutsaerts heeft hem benoemd tot geestelijk adviseur van de R.K. Bijenhoudersbond in Boxtel. „Bieënboer" no. 1 dus! ★ Nieuws uit Plankenwereld: „Brabant's Toneel" viert deze maand nog het 10-jarig bestaan. „Boxtels Toneel" heeft voor het traditionele carnavalsoptreden de bekende regisseur Willem Hart geëngageerd. En „Leeringhe ende Vermaeck" zou „De Nar" van Kees Meekel in studie hebben genomen. ★ Onze (chauvinistische) trots op het Kasteel van Stapelen heeft deze week weer een lelijke knauw gekregen, toen ons van bevoegde zijde werd medegedeeld, dat van het tegenwoordige gebouw allerwaarschijnlijkst weinig of niets meer dateert uit de eeuw, dat het gebouwd werd. In de 16e, 17e en 18e eeuw zou er veel bijgebouwd en in de 19e eeuw veel geheel vernieuwd zijn. Vaarwel illusie! ★ Een geërgerd lezer van „Terloops" uitte de verzuchting van de week: „De hemel beware ons voortaan vooral die pessimistische verzuchtingen!" ★ Verzuchting van de week: „Als mijn loonsverhoging nu maar niet wordt overtroffen door de prijsstijgingen!

# SPORT-NIEUWS

## Boxtelse krachtmeting 2-2.

**In de laatste seconden van de wedstrijd trok de Boxtel-achterhoede aan de noodrem.**

**Onderschatte O.D.C. de tegenpartij?**

(Van een speciale verslaggever).

Het was enigermate te voorzien, dat de spelers van het over het algemeen jonge Boxtelteam, hun vorige 5—0 nederlaag tegen de oudere en meer geroutineerde ODC-ploeg indachtig, zich in hun ijver en respect tegen hun plaatsgenoten wel eens zouden „vergallopperen". Niet dat zij zich aan laakbare overtredingen te buiten zouden gaan — in Boxtel is men er maar wat trots op dat de plaatselijke ontmoetingen steeds zulk een sportief verloop hebben, en inderdaad is het Zondag slechts eenmaal voorgekomen dat een gedeelte van het bij derbies zo critisch toeziende publiek, voor een strafschop appelleerde, toen rechtsback Voets wat hardnekkig een tegenstander tackelde —, maar het kon zijn, dat de jeugdige voorwaartsen door de gloed van het vuur, dat in hen brandde, te gejaagd bij een doelrijpe kans, hun geschut zouden richten of toch nog een medespeler in de aanval zouden betrekken, dat hun achterhoede door de bal tot hoekschop te verwerken, ongemotiveerd „aan de noodrem zou trekken" indien zij nog plenty gelegenheid zou hebben om anderszins het gevaar te voorkomen.
Wat het laatste aangaat: Dit heeft vlak voor het eindsignaal van de rustig leidende scheidsrechter Dreihmüller Boxtel „een bon" en de overwinning gekost. Toen was het weliswaar min of meer begrijpelijk dat men, geschrokken door „de loei" waarmee de ODC-linksbuiten Schalkx vanaf de zijlijn de Boxtel-veste bombardeerde van de zijde der Roodwitten alles ging proberen om de noodrem in werking te gaan stellen, maar toch hadden de gastheren kunnen bedenken, dat eens een genomen corner een doelpunt ten gevolge kon hebben. En die kwam er in de laatste seconden van deze spannende ontmoeting ook in werkelijkheid, omdat de ODC-rechtsbuiten Bergwerf het leder hoog voorplaatste en de thans in de voorhoede opererende back Pijnenburg, opverend, netjes inkopte! Daardoor heeft Pijnenburg, die er evenals enkele andere van zijn mede-verdedigers het zijne toe heeft bijgedragen, dat de lichte Boxtel-aanvalsbrigade in staat werd gesteld om niet enkel een 0—1 achterstand in te lopen, maar later zelfs een 2—1 voorsprong te nemen, enkele fouten — door te lang talmen — goed gemaakt.

**Opvallende scoringskansen.**

Immers dit is in deze match wel heel opvallend geweest: Dat „de mennekes" van de thuisclub, welke speciaal in de massieve stopperspil Wagenaars een robuste sta-in-de-weg vonden, in feite meer scoringskansen kregen dan de ODC-voorwaartsen, doch meestal te enthousiast en te geagiteerd die kansen slechts kansen lieten. Het leek er op, dat er in het onderbewustzijn van de ODC-verdedigers ongewild de gedachte post had gevat, dat ze het toch wel zouden klaren tegen deze Boxtel-voorhoede, hoezeer deze met jeugdige activiteit was geladen. Later, speciaal na de rust, zou evenwel blijken, dat zij in die jonge voorhoede door een dergelijke gedragslijn een bijna ontembare overwinningswil hadden vaardig gemaakt, een wil, die slechts met de uiterste inspanning en met het ten volle uitbuiten van het technische overwicht gedeeltelijk was in te perken. Let wel: gedeeltelijk!
**Hoe immers de ODC-ers zich toen ook** weerden, toch konden ze niet meer voorkomen, dat er zich periodes gingen voordoen, waarin het spreekwoordelijke doelpunt in de lucht hing, in het bijzonder rechtshalf H. v. d. Meijden, die de gehele middag door een opmerkelijk goed partijtje ten beste had gegeven, de Boxtel-aanvalslinie tot steeds snellere vaart ging inspireren, terwijl het voor de ODC-voorwaartsen zelf steeds moeilijker werd om zich te laten gelden, eenvoudig omdat de rood-witte middenlinie en verdediging immer meer tot het besef kwamen, dat zij zich aanvankelijk te zeer hadden laten intimideren. Die intimidatie had er in het begin van deze match nl. toe geleid, dat de voorhoede der tricolores door het centrum van het veld naar voren kon snijden, alsof er hier geen Boxtel-defensie bestond, haar vleugels genoten daarenboven toen meestal een schier onbeperkte vrijheid, omdat de Boxtelbacks de tegen het stopperspilsysteem vigerende opstelling nog niet hadden gevonden en middenvoor v. d. Boogaard voortdurend aan z'n bewaking wist te ontsnappen. Zo was 't niet zo heel vreemd geweest, dat linksbuiten Schalkx 'n vrij veld voor zich kreeg, toen rechtsback Voets met z'n hoofd noodgedwongen onder een hoge through-pass doordook. De Boxtel-keeper, het gevaar ziende, liep aanvankelijk in de richting van de voortsnellende Schalkx, oordeelde vervolgens de afstand blijkbaar te ver en besloot daarom z'n heiligdom weer te gaan opzoeken. Nog niet op z'n basis teruggekeerd, was hij reeds door de schuiver van de ODC-linksbuiten geslagen. 0—1.
Ook nadien opereerden de gasten nogal eens op de Boxtel-helft, doch hun voorhoede bleek van enkele hiaten in de rood-witte defensie niet te kunnen profiteren. Een aardige voorzet van Bergwerf, besloten met een goede kopstoot alsmede 'n fel schot van middenvoor v. d. Boogaard, was wel het meest vermeldenswaardige van de rood-wit-blauw voorwaartsen, terwijl hun collega's aan de overzijde voor de zozeer geapprecieerde variatie zorgden door enkele vlugge uitvallen op te zetten. Deze werden echter al evenmin met succes bekroond, daar middenvoor v. d. Broek eenmaal te lang treuzelde en v. d. Plas eens tegen Penning's opschoot.
Later — er was intussen al een half uur gespeeld — zette de kleine Boxtel-rechtsbuiten voor doel, waar een tweetal Boxtelmannen misten. Het leder in het bezit van linksbuiten v. d. Broek gekomen werd weer voor geplaatst, kwam bij een dan volgende scrimmage tenslotte bij rechtsbinnen v. d. Aker, die het nu welletjes vond. (1—1). Ook hierna konden de ODC-ers het meest aan bod blijven, doch erg gevaarlijk werden hun voorwaartsen meestal niet, ofschoon v. d. Besselaar eens door cordaat optreden erger voor de thuisclub voorkwam.

**De tweede helft meer voor de thuisclub.**

In de 2e helft had Boxtel zoals reeds gememoreerd, heel wat meer in te brengen dan daarvoor, wat evenwel niet verhinderde, dat doelman Leyten, van postuur van heel wat forser formaat dan z'n collega Bertens, eens bij een hoekschop en later op een kogel van v. d. Boogaard al z'n capaciteiten moest demonstreren, wat hij op voldoende maar niet al te elegante wijze deed. Langzamerhand begon Boxtel zich meer los te werken en in de 17e minuut van de 2e helft schoof v. d. Aker een voorzet door naar linksbuiten v. d. Broek die met een halve trekbal Bertens verraste (2—1).
Hierop bleef ODC het antwoord niet schuldig en eens bofte Boxtel, dat een door de uitlopende doelman Leijten tegen Hazenberg opgeschoten bal niet in, maar vlak naast de goal belandde. Steeds meer begon de thuisclub in te zien, dat een zege geenszins onder de vrome wensen behoefde gerekend te worden. Haar voorhoede bleef attaqueren, maar bleef, evenals die van ODC, onproductief. Eens zag het er naar uit, dat de gasten bij een benauwende stunt voor het Boxtel-doel de partijen op gelijke voet zouden brengen. Dit gebeurde echter pas, zoals gezegd, in de laatste seconde, nadat de tengere v. d. Plas nog even tevoren met een scherpe dribbel de ODC-verdediging voor een lastige puzzle had geplaatst. Voor de bezoekers had het bekende gezegde „Eind goed al goed" deze middag wel enige betekenis.....

**DE STAND IN DE DERDE KLASSE B**

| | | | | | | |
|---|---|---|---|---|---|---|
| St. M. Gestel | 13 | 9 | 3 | 1 | 21 | 39—16 |
| O.J.C. | 13 | 9 | 2 | 2 | 20 | 35—18 |
| Baardwijk | 14 | 8 | 2 | 4 | 18 | 34—25 |
| O. D. C. | 13 | 7 | 2 | 4 | 16 | 31—16 |
| S.C.B. | 13 | 6 | 4 | 3 | 16 | 25—19 |
| Best Vooruit | 13 | 6 | 2 | 5 | 14 | 24—31 |
| Udi | 12 | 5 | 1 | 6 | 11 | 21—22 |
| Boxtel | 13 | 4 | 2 | 7 | 10 | 21—31 |
| Blauw-Geel | 14 | 3 | 3 | 8 | 9 | 25—36 |
| W.S.C. | 12 | 3 | 2 | 7 | 8 | 22—34 |
| Haarsteeg | 11 | 2 | 2 | 7 | 6 | 15—27 |
| Uno Animo | 11 | 1 | 1 | 9 | 3 | 22—39 |

**R.K.S.V. „BOXTEL"**

Boxtel 2 is niet van haar goede voornemens af te brengen. Dat moesten de ODC-reserves Zaterdagmiddag ervaren, toen zij in de derby met 2—0 de vlag moesten strijken voor hun ongeslagen plaatsgenoten.
In de spannende, maar uiterst faire ontmoeting hebben beide ploegen zich ten volle gegeven, waarbij de thuisclub echter juist iets meer gewicht in de schaal wist te leggen dan ODC.
Voor de rust liet v. d. Besselaar een 1—0 voorsprong noteren, terwijl Schuurmans in de tweede helft de zege veilig stelde met een beheerst en onhoudbaar schot. ODC, dat in de eerste helft een strafschop geist had, slaagde er in de resterende minuten niet meer in om de eer nog te redden.
Door deze overwinning is Boxtel 2 erg vast in het zadel komen zitten, want haar grootste belager telt momenteel nog altijd vier verliespunten meer.....
Het vierde elftal, dat Zondag op bezoek ging bij Zwaluw-VFC 5, werd met lege handen naar Boxtel terug gestuurd.
De A-junioren verpletterden het bezoekende Concordia met 15—1, hiermede hun fraaie positie danig versterkend.

**Programma voor Zondag:**

Het eerste elftal speelt Zondag in Veghel tegen Blauw Geel, dat beslist zijn uiterste best zal doen in de kortste keren uit de gevaarlijke zône te geraken. Opgepast dus, roodwitters.
De reserves spelen om half 3 thuis tegen Concordia 3, het derde elftal speelt in Wijbosch tegen W.E.C. 3 en het vierde elftal treedt op eigen terrein in het krijt tegen R.K.V.V.N. 2 uit Nijnsel.

**Mededeling voor de supporters.**

Voor de reis naar Veghel is nog een vierde bus ingelast, zodat supporters, die geen plaats hebben kunnen bemachtigen, zich alsnog op kunnen geven bij J. Lorist.

**K. S. V. „O.D.C."**

**Uitslagen van Zondag 8 Januari:**

| | |
|---|---|
| Boxtel - O.D.C. | 2 - 2 |
| Boxtel 2 - O.D.C. 2 | 2 - 0 |
| R.K.S.V.A. 4 - O.D.C. 3 | 0 - 6 |

Voor a.s. Zondag is het programma:
O.D.C.—U.D.I.
Zwaluw 2—O.D.C. 2
R.K.S.V.A. 3—O.D.C. 3 aanvang half 3
Zwaluw 5—O.D.C. 4 aanvang 12 uur

**O.D.C.-JUNIOREN:**

Programma voor deze week:
**Zaterdag** 3 uur: DVG 5—ODC 12, ODC 10—Boxtel 7, Essche Boys 3—ODC 9; half 4: BVV 17—ODC 11, BVV 12—ODC 8.
**Zondag** 12 uur: ODC 5—BVV 7; 1 uur: BVV 9—ODC 6.

**M.E.P.-NIEUWS.**

Het resultaat van de wedstrijden van verleden Zondag is niet schitterend te noemen. Het eerste heren-elftal speelde voor de competitie tegen Rapidity uit Oss, dat momenteel de eerste plaats inneemt op de ranglijst. Het verloop van de wedstrijd was vooral in de tweede helft zeer spannend. Voor de rust had Mep een voorsprong weten te behalen van 1—0, hetgeen eigenlijk wel iets meer was dan de heren toekwam. Maar de genomen strafcorner was zo hard, dat de keeper met geen mogelijkheid de bal kon houden, hoewel hij zulks toch ernstig probeerde. Na de rust wist invaller Smits een prachtig doelpunt te maken en Mep kreeg daardoor wat meer zelfvertrouwen. Nu kwam evenwel Rapidity pas voor goed opzetten. De aanvallen strandden echter op de hechte verdediging met speciaal doelman van Heesch als uitblinker.
Een doelpunt voór Rapidity kon echter niet uitblijven en tengevolge van een misverstand tussen een der voorhoedespelers, welke zich mede in de verdediging had gemengd, en de keeper slaagden Rapidity erin het eerste tegenpunt te maken. Hierna kreeg Oss nog twee strafbully's toegewezen, welke echter door de verdedigers beiden werden gewonnen.
Eerst in de laatste vijf minuten slaagde Rapidity erin, tengevolge van een fout van een der achterhoedespelers de gelijkmaker te scoren.
Nog trok Mep opnieuw ten aanval en een der Rapidity-spelers kreeg wegens onsportief spel een waarschuwing van de scheidsrechter.
Verandering in de stand kwam er echter niet meer en zo eindigde deze wedstrijd in een 2—2 gelijk spel, hetgeen de verhouding vrij goed weergeeft.
Hierna speelden de dames tegen Hopbel uit Schijndel. Deze wedstrijd was nauwelijks begonnen of Hopbel maakte reeds zijn eerste doelpunt.
Het zag er dan ook niet goed uit voor de Boxtelse dames. Evenwel wist de verdediging verder doelpunten te voorkomen. Na de rust ontplooiden de Mep-dames een beter spel en ook de voorhoede wist menigmaal het backstel van Hopbel te passeren. Een doelpunt bleef echter uit, zodat ook deze wedstrijd geen overwinning opleverde. Wel jammer; een gelijkspel hadden de dames toch zeker verdiend.
A.s. Zondag speelt Mep 3 om twaalf uur tegen H.T.C.C. 4 uit Eindhoven.
Om kwart over één speelt het tweede heren-elftal tegen Oranje-Zwart 3 en om half drie speelt Mep 1 tegen Oranje-Zwart 2 uit Eindhoven. Denkt erom heren, dit moeten minstens drie overwinningen worden.

**BILJARTEN**

Uitslag van de wedstrijd Amateur—'t Hoekje:
Amateur 669 car. 171 Brt. gemidd. 3,91.
't Hoekje 710 car. 171 Brt. gemidd. 4,15 en kampioen.
Hoogste Serie:
J. v. Dijk van Amateur met 36 car.
Na afloop vond de uitreiking plaats van de wisselbeker door de voorzitter van de B.B.B., de Heer Kappen. Deze dankte alle leden van de deelnemende verenigingen voor de sportieve wedstrijden en hoopte dat zich in het volgende seizoen nog meer verenigingen aan zouden sluiten bij de B.B.B.

**Eindstand competitie 1949 - 1950**
**Klasse A:**

1 't Hoekje 6 4506 1039 55 4,336 (Kampioen).
Hoogste Serie J. Meulendijk 55 car.
2 Prins Hendrik 6 4427 1054 37 4,200
Hoogste Serie Cools 37 car.
3 Eureka 6 4397 1062 38 4,140
Hoogste Serie Hobbelen 38 car.
4 Amateur 6 3755 999 46 3,758
Hoogste Serie J. v. Dijk 46 car.
Hoogste Serie:
J. Meulendijk van 't Hoekje met 55 car.
Hoogst gemidd. van een vijftal in een wedstrijd 't Hoekje met 4,91.
Hoogst gemidd. van een partij B. Schalks van Amateur met 13,33.

# Land- en Tuinbouw

## BESTRIJDINGSMIDDELEN EN GEZONDHEID.

### II.

Een eenvoudige maatregel tegen inademing van minder vergiftige stoffen bestaat in **zorgvuldig werken.** Bij het bereiden van spuitvloeistoffen e.d. moet de onverdunde stof uit een bus worden geschept of uit een fles worden geschonken. Doe dit voorzichtig, zodat geen stof opwervelt of vloeistof wordt gemorst, vooral niet op de huid; onverdunde stoffen zijn uiteraard nog veel gevaarlijker. Sluit flessen en vaten zoveel mogelijk af om dampverspreiding tegen te gaan. Bij het verstuiven of verspuiten moet men er voor zorgen de wind in de rug te hebben of ten minste opzij, zodat de stof niet in het gezicht wordt gedreven. Het droog ontsmetten in trommels moet buiten of onder een afdak geschieden met dezelfde voorzichtigheid. Open de trommel niet te vroeg, opdat de stof eerst kan bezinken.

Ter voorkoming van vergiftiging via de huid dient men er voor te zorgen, dat deze niet in aanraking komt met vergiften welke er doorheen kunnen dringen, zoals nicotine. Het zijn niet alleen de handen, welke hier vooral gevaar lopen, doch ook het gelaat en andere onbedekte lichaamsdelen.

Daarom wordt aanbevolen gesloten kleding te dragen, bijvoorbeeld goede overals of regenkleding. Werk niet met blote armen of blootshoofds. Wanneer de kleding met gelijke stoffen doordrenkt geraakt, trék ze dan onmiddellijk uit en reinig het gehele lichaam goed, alsmede de boven- en onderkleding, alvorens deze opnieuw te gebruiken. (Dodelijke ongevallen zijn voorgekomen door nalatigheid in deze.) Bij zeer giftige stoffen moet men rubberhandschoenen dragen en hoofd en gelaat met een kap bedekken. Voorts dient men er zorg voor te dragen, dat bestrijdingsmiddelen niet in wonden of zweertjes geraken.

Velen zullen dergelijke raadgevingen overbodig vinden. De giftigheid van sommige de laatste tijd in de handel gebrachte bestrijdingsmiddelen wettigt deze waarschuwingen echter volkomen.

Een bijzondere groep aandoeningen, welke zeer veel in de land- en tuinbouw voorkomen, zijn de huidaandoeningen. Er zijn vele stoffen, die de huid zelf ziek maken zonder verder in het lichaam door te dringen. Deze komen voor onder de kunstmeststoffen, doch ook onder de bestrijdingsmiddelen. Vooral voor huidaandoeningen geldt, dat er verschíl bestaat in persoonlijke gevoeligheid. Soms kunnen reeds zeer kleine hoeveelheden van een stof huidverschijnselen veroorzaken. Personen die voor bepaalde stoffen overgevoelig zijn, moeten met die stoffen niet omgaan. Rubberhandschoenen over de reeds aangetaste huid verergeren de kwaal, omdat zich zweet in de handschoen verzamelt. Om de huid der handen gezond te houden is goede reiniging nodig met niet al te schrale zeep en bij voorkeur in warm water. Verder is het aanbevelenswaardig de huid na het wassen goed te drogen en vervolgens met een weinig vaseline-lanoline (half om half) in te smeren. Wanneer met etsende stoffen, bijvoorbeeld kalksalpeter of kalkstikstof, wordt gewerkt, verdient het aanbeveling bedoelde behandeling ook vóór het werk toe te passen. Het is wenselijk, dat ieder over een eigen handdoek beschikt. Huidaandoeningen, die met ettervorming gepaard gaan, zijn besmettelijk.

In de laatste tijd zijn zalfachtige stoffen op de markt verschenen, welke na over de huid te zijn uitgesmeerd daarop een dun ondoordringbaar laagje achterlaten, dat nauwelijks zichtbaar is. Men heeft ze daarom wel „onzichtbare handschoen" genoemd. In sommige fabrieken maakt men hiervan gebruik om verontreiniging van de huid te voorkomen. Wellicht is het mogelijk, dat deze producten ook in de zich steeds moderniserende land- en tuinbouw toepassing vinden.

Ook **buiten het werk** mag niet roekeloos met bestrijdingsmiddelen worden omgegaan. Men dient ze behoorlijk achter slot en grendel op te bergen en nooit op plaatsen, waar etenswaren en veevoeder worden geborgen, noch in woon- en slaapvertrekken, dit met het oog op giftige gassen. Verder moet er streng op worden gelet, dat de bestrijdingsmiddelen van een stevig etiket zijn voorzien om vergissing uit te sluiten. Het is gevaarlijk bestrijdingsmiddelen te bewaren in flessen of dozen, welke een andere bestemming hebben gehad, daar dit gemakkelijk aanleiding geeft tot een noodlottige vergissing. Zo is het herhaaldelijk voorgekomen, dat bestrijdingsmiddelen per abuis voor bakpoeder werden aangezien. De zouten, die men gebruikt om het deeg luchtig te maken, zien er namelijk soms geheel eender uit als zware vergiften.

Het spreekt tenslotte wel vanzelf, dat men er voor moet zorgen, dat de bestrijdingsmiddelen evenals lucifers, niet in handen van kinderen komen.

# Parochie-Agenda

**Een goed Katholiek is IN de kerk, als de H. Mis begint en verlaat eerst DAN de kerk, als de priester terugkeert naar de sacristie.**

## PAROCHIE ST. PETRUS.

**2e Zondag na Driekoningen. Zondag 15 Januari 1950.**

De H.H. Missen zijn om half 7, kwart voor 8, 9 uur en om half 11 de Hoogmis, die wordt opgedragen als gezongen jaargetijde voor Jacobus van Elk, terwijl de H. Mis van 9 uur wordt opgedragen als gel. jrgt. voor Christina v. d. Heuvel.

Vandaag gaat in alle HH. Missen de 2e schaal voor de bizondere noden van het Episcopaat, welke bizonder in de milddadigheid van de gelovigen wordt aanbevolen.

Hedenavond om 7 uur Lof met rozenhoedje.

De meisjes uit onze parochie, die willen deelnemen aan de retraite te Uden van 27 tot 30 Januari, kunnen zich nog opgeven op de pastorie tot en met Zondag a.s.

Van Woensdag 18 Januari tot en met Woensdag 25 Januari wordt over de gehele wereld op aanbeveling van Z. H. de Paus de Internationale Bidweek gehouden, om de bekering van alle niet-christenen en de vereniging van alle afgescheiden christenen in de ene ware Kerk van Christus af te smeken. Wij sporen de gelovigen en heel bizonder de kinderen aan, om gedurende die dagen zoveel mogetlijk de H. Mis tot die intentie bij te wonen.

Maandagavond is het geen Congregatie.

Donderdagavond om 7 uur Lof met rozenhoedje. Kwart voor 8 K. A. in het K. J. V.-huis.

Zaterdag is er gelegenheid tot biechten van half 3 tot 4 uur en van 6 tot half 8. Dopen iedere dag van half 3 tot 3 uur.

MAANDAG: om kwart voor 7 gez. mndst. voor Elizabet v. d. Meyden; z.a. gel. mndst. voor Gerdina Bordat-v. Lange; om half 8 gel. jrgt. voor Maria van Grinsven-Vissers; om half 9 gez. mndst. voor Johanna Smits-Zevens.

DINSDAG: om kwart voor 7 gel. H. Mis voor de overleden parochianen in Indië; z.a. gel. mndst. voor Anna van Liempt; om half 8 gez. H. Mis voor Franciscus Verschuren; z.a. gel. H. Mis voor Maria Spoormakers-Senders te Haaren overleden; om half 9 gel. H. Mis voor Johanna van Grinsven-van Hal in de parochie van de H. Theresia overleden.

WOENSDAG: om kwart voor 7 gez. jrgt. voor Everdina v. Mensvoort-v. Oirschot; om half 8 gel. H. Mis voor onze jongens in Indië vanwege Maria's Biddend Leger; z.a. gel. H. Mis voor Henriëtte Witteveen-Schöne; om half 9 gel. H. Mis voor Antoon van Breugel te St. Oedenrode overleden.

DONDERDAG: om kwart voor 7 gel. H. Mis voor Jacobus van Rooij; z.a. gel. jrgt. voor Henrica v. d. Brand; om half 8 gel. mndst. voor Christina v. Diessen; om half 9 gel. H. Mis voor Petrus v. d. Pasch in de parochie van het H. Hart overleden.

Hedenavond om 7 uur Lof met rozenhoedje.

VRIJDAG: om kwart voor 7 gel. H. Mis voor Adrianus Hensen; z.a. gel jrgt. voor Hendrica de Bresser-v. d. Loo; H. Hartaltaar gel. H. Mis voor Wilhelmus Traa om half 8 gel. H. Mis voor Henri Weyers; om half 9 gel. H. Mis voor Theodurus Pastoor en Johanna v. d. Broek.

ZATERDAG: om kwart voor 7 gel. H. Mis voor Hendricus v. Uden; z.a. gel. H. Mis voor Maria Loerakker-van Geel; H. Hartaltaar gel. H. Mis voor Josephus v. d. Laar; om half 8 gel. jrgt. voor Martinus Verbruggen; om half 9 gez. H. Mis tot bizondere intentie; z.a. gel. H. Mis voor overleden ouders Nijkamp.

**In het Liefdehuis zullen nog geschieden:** Maandag gel. mndst. voor Petrus van Zaalen. Dinsdag gel. mndst. voor Mathilda Smits.

**Het H. Sacrament des Huwelijks wensen te ontvangen:** Henricus Franciscus van Dijk geb. te Vlijmen en won. in deze parochie en Josepha Henrica Maria Vekemans geb. en won. in deze parochie; Bernardus Johannes Aalders, geb. en won. te Ulft en Johanna Maria van Amelsvoort geb. in de parochie van het H. Hart en won. in deze parochie, waarvan heden de 1e afkondiging geschiedt; Lambertus v. d. Wassenberg uit deze parochie en Joanna de Jong uit de par. van het H. Hart, waarvan heden de 2e afkondiging geschiedt; Arnoldus Franciscus de Leyer, geb. en won. in de parochie van het H. Hart en Johanna Damiana Maria Mertens, geb. te Dongen (St. Laurentius) en won. in deze parochie, waarvan heden de 3e afkondiging geschiedt. De gelovigen zijn verplicht de hun bekende huwelijksbeletselen, waarin niet is gedispenseerd, ten spoedigste aan de pastoor bekend te maken.

## PAROCHIE H. HART, BOXTEL.

**2e Zondag na Driekoningen. 15 Januari 1950.**

De H. Missen zijn om 6 uur l.d. tot zekere intentie (P.); 7 uur l.d. voor het geestelijk en tijdelijk welzijn van de parochie; 8 uur l. d. voor Marinus van de Sande, vanwege de Broederschap processie Kevelaar; kwart over 9 l. d. voor Hubertus Josephus van Susante, vanwege de Broederschap van de H. Rozenkrans. Half 11 hoogmis met volkszang, voor Gijsberta van Hommel, vanwege de Boerinnenbond.

De 1e schaal gaat voor de kerk, de 2e voor de Bijzondere Noden en buiten de kerk wordt op deze 3e Zondag van de maand gecollecteerd voor het Katholieke Thuisfront. Onder de H. Missen van 7 en 8 uur Algemene H. Communie voor de leden van de H. Familie voor Moeders en gehuwde Vrouwen.

Om 7 uur des avonds Lof met rozenhoedje voor onze jongens en mannen in Indonesië.

Woensdag — feestdag van Sint Petrus' Stoel te Rome — dan begint de Internationale Bidweek, de jaarlijkse achtdaagse gebedsoefening over heel de wereld, zowel van Katholieken als van niet-Katholieken, ten einde God te smeken om de eenheid in de Kerk te verkrijgen. In deze gebedskruistocht trekken sinds 40 jaar voor het eerst sedert de Hervorming Protestanten en Katholieken in dezelfde liefde tot de Christus tesamen op onder hetzelfde motto „dat allen één mogen zijn".

Na de H. Missen wordt daartoe een kort gebed gebeden.

Donderdag — om 7 uur solemneel jaargetijde voor de tweede pastoor van onze parochie, de Zeer Eerw. Heer Antonius de Kort, overleden 15 Januari 1937.

Des avonds om 8 uur in de Ark onze 6e Oudersavond, dan komt als spreker de heer A. v. d. Griendt uit Den Bosch spreken over „Opvoeding tot godsdienstigheid".

**Vrijdag** — des avonds om half 8 repetities voor de zangeressen van de H. Familie.

MAANDAG 16 Jan.: 7 uur gef. l.j. voor Wilhelmina Jonkers; Maria-altaar l.j. voor Frans Hazenberg en Cornelia v. d. Broek z.e.; Familie-altaar l. d. voor Rosalia Hermes-Schüller; kwart voor 8 l. d. voor Petrus Baayens; zijaltaar l.d. voor Johanna Gerritsen-Ebbers; half 9 l. j. voor Thomas de Bie.

DINSDAG 17 Jan.: 7 uur pl. l. m. voor Hubertus Josephus van Susante; Maria-altaar l.d. voor de overleden familie v. d. Aa en de Leyer; kwart voor 8 l.j. voor Alberta van Breugel-Cornelissen; zijaltaar l. m. voor Petronella v. Esch-v. Breugel; half 9 l. j. voor Johanna de Bie-v. d. Nieuwenhuizen; half 10 gez. huwelijksmis.

WOENSDAG 18 Jan.: 7 uur gef. gez. j. voor Christianus Merx; Maria-altaar l. d. voor Johanna v. d. Aa en Wilhelmus de zoon; Familie-altaar l.d. voor Adrianus van Roosmalen; kwart voor 8 l. d. voor de heer Hub. Josephus van Susante, vanwege het personeel; zijaltaar l. d. voor Hub. Josephus van Susante; half 9 l. j. voor Adriana v. d. Berg-Jonkers.

DONDERDAG 19 Jan.: 7 uur solemneel jaarg. voor de Zeer Eerw. Heer Antonius de Kort, zijn ouders, zijn broer Franciscus en de Eerw. Zuster Silveria; Maria-altaar l.m. voor Henricus van Drunen; Familiealtaar l.d. voor overleden ouders; kwart voor 8 l.d. voor Wim v. d. Laak, vanwege de Ambachtsschool; zijaltaar l. d. voor Wim v. d. Laak, vanwege zijn vriend; half 9 l.d. voor Cornelis Pijnenburg.

VRIJDAG 20 Jan.: 7 uur l. d. voor Henricus Rooyakkers vanwege de buurt; Maria-altaar l. j. voor Frans Wagenaars; Familiealtaar l.j. voor Johannes v. d. Bongaard en Gertruda Ras z.e.; kwart voor 8 l. d. voor Francis v. d. Oetelaar vanwege de buurt; zijaltaar l.j. voor Adrianus van Genuchten; half 9 l. d. voor Petronella v. Esch-v. d. Breugel.

ZATERDAG 21 Jan.: 7 uur l.d. voor Piet v. d. Pasch-v. d. Meerendonk; Maria-altaar l. d. voor Piet v. d. Pasch, vanwege de kleinkinderen; Familie-altaar l.d. voor bijzondere intentie; kwart voor 8 l. d. voor Cornelis Timmermans en Helena Maas; zijaltaar l. d. voor Johanna van Genuchten-van Oorschot; half 9 l.d. voor Wilhelmina Steenbakkers-Hermans, te Lindenheuvel (L.) overleden.

## PAR. H. LAMBERTUS, GEMONDE.

**2e Zondag na Driekoningen. 15 Januari 1949.**

ZONDAG: half 8 H. Mis voor het welzijn der parochie; 10 uur jrgt. voor Adrianus v. Gerwen.

MAANDAG: half 8 jrgt. voor Antoon v. Griensven.

DINSDAG: half 8 jrgt. voor Joanna Maria hsvr. van Antoon v. Griensven.

WOENSDAG: half 8 jrgt. voor Adrianus v. Griensven.

DONDERDAG: half 8 jrgt. voor Theresia v. Griensven.

VRIJDAG: half 8 jrgt. voor de fam. v. Griensven-de Bever.

ZATERDAG: half 8 jrgt. voor Josephus v. d. Steen.

Deze **week** zullen geschieden:

Maandag mndst. voor Joannes Wagenaars. Dinsdag mndst. voor Lamberta Geerts. Woensdag H. Mis voor Joannes Essens. Donderdag H. Mis voor Henricus Toelen te Olland overleden. Vrijdag H. Mis voor Henricus Toelen te Olland overleden.

**Gedoopt:** Johanna Petronella Cornelia dochter van Adrianus Verhagen-v. d. Biggelaar.

## PAROCHIE H. THERESIA, BOXTEL.

**2e Zondag na Driekoningen 15 Januari 1950.**

ZONDAG: half 8 H. Mis tot intentie van de parochianen; 9 uur H. Mis vanwege de buurt voor Harry v. Dijk; half 11 gez. mndst. voor Phelemina Vermulst-Reijnen. De gelovigen worden in de gelegenheid gesteld, om aan hun offerplicht te voldoen in de eerste schaal voor onze eigen kerk, in de 2de schaal voor B.N. Half 3 Lof met rozenhoedje om God's zegen te verkrijgen over Orion en kapel van Stapelen.

In deze week vieren we het feest tot hereniging der kerken. Dit feest beginnen we met het feest v. d. H. Stoel te Rome, 18 Januari. Op deze dag zullen aan de kerkdeur de zelatricen collecteren voor de medische missies.

MAANDAG: half 8 mndst. voor Adrianus Dankers; kwart over 8 mndst. voor Marinus Berends.

DINSDAG: half 8 H. Mis voor overleden familieleden ter ere v. d. H. Theresia; kwart over 8 gez. mndst. voor Joseph v. d. Aker.

WOENSDAG: half 8 H. Mis vanwege kath. Thuisfront voor Theodorus Huyberts; kwart over 8 wekelijkse H. Mis voor Joanna Kruyssen-v. Mol.

DONDERDAG: half 8 wekelijkse H. Mis voor Maria de Punder-Huige; kwart over 8 H. Mis tot intentie v. d. leden der Godvruchtige Vereniging „H. Theresia".

VRIJDAG: half 8 wekelijkse H. Mis voor mej. Anna Maria Peynenburg-v. d. Sande; kwart over 8 H. Mis voor Barbara v. Kasteren, wed. v. Hendrikus Veroude.

ZATERDAG: half 8 H. Mis vanwege O. L. Vr. van Goede Raad te Eindhoven voor Maria Maas-v. d. Langenberg; kwart over 8 H. Mis voor de Z. Eerw. Heer Joseph Willenborg, te Eerde overleden.

Biechthoren van half 3 tot 4 uur en van 5 tot 7 uur. Om 6 uur Lof met rozenhoedje, om God's zegeningen te verkrijgen over het H. Jaar.

30 dagen worden de gebeden verzocht voor Adrianus Hensen, in de Parochie v. d. H. Petrus; Petronella v. Esch-v. Breugel, in de parochie van het H. Hart; Johanna Petronella v. Grinsven-v. Hal, te Boxtel en de Z. Eerw. Heer Joseph Willenborg te Eerde overleden.

**Elders zullen geschieden:** H. Missen voor Harry v. Dijk en Theodorus Huyberts, in Indonesië overleden.

**Het H. Sacrament des Huwelijks wensen te ontvangen:** Jan Johannes v. Schayk uit deze parochie en Maria Catharina v. d. Berselaar uit de parochie van de H. Petrus te Vught. Dispensatie in de 2de graad van bloedverwantschap is gegeven. Heden geschiedt de 2de afkondiging.

Door het Doopsel zijn kinderen **van** God geworden: 24 personen in 1949.

Het aantal H. Communies was 17.000.

Voor God verenigd voor het leven: 13 paar gehuwden. Moge God hen zegenen. — In gewijde aarde van ons kerkhof zijn begraven en wachten op de verrijzenis van de doden: 11 personen.

Moge God hen genadig zijn.

Opgehaald bij de uitvaartplechtigheden van Johanna Petronella v. Grinsven-v. Hal voor de Missie *f* 8,50.

## PAR. ST. JAN'S ONTHOOFDING, LIEMPDE.

**2e Zondag na Driekoningen, 15 Januari 1950.**

ZONDAG: half 7 l.j. voor Hendrik v. d. Meyden; 8 uur l.m. tot welzijn der par.; 10 uur z.m. voor Marinus v. d. Wiel als overleden korist; 3 uur Lof, daarna meisjes-congregatie.

MAANDAG: 7 uur z. mdst. voor Weled. Heer Franciscus v. Boeckel v. Rumpt; half 8 z.j. voor Anna Maria Willem Quinten; 8 uur l.m. voor Johanna v. Grinsven-v. Hal overleden te Boxtel.

DINSDAG: 7 uur z. mndst. voor Theodorus Timmermans; half 8 z.j. voor Johannes Hollanders; 8 uur l.j. voor Wilhelmina v. d. Meyden.

WOENSDAG: 7 uur z. mndst. voor Maria Wilhelmus Kelders; half 8 z.j. v. Martinus Hollanders; 8 uur l.j. voor Adrianus Putmans.

DONDERDAG: 7 uur z. mndst. voor Catharina Marinus v. d. Sande; half 8 z.j. voor Theodorus Hollanders; 8 uur l.j. voor Marinus v. d. Laar.

VRIJDAG: 7 uur z.mndst. voor Hendrica Albertus v. d. Tillaart; half 8 z.j. voor Maria Adrianus v. d. Laar; 8 uur l.j. v. Johanna Marinus v. d. Laar.

ZATERDAG: 7 uur z. mndst. voor Hendrica Cornelis de Laat; half 8 z.j. voor Adriaan v. d. Langenberg; 8 uur l.j. voor Johannes v. Rooy.

ZONDAG: half 7 l.j. voor Josephus Hendriks; 8 uur l.j. voor Maria Johannes v. Rooy; 10 uur z.m. tot welzijn der par.

**In de kapel der Eerw. Zusters:**

Maandag 7 uur l.m. voor Antoon v. d. Velden v.w. buurtgenoot; Dinsdag tot Donderdag 7 uur l.m. voor Weled. Heer Franciscus v. Boeckel v. Rumpt v.w. Personeel; Vrijdag 7 uur l.m. voor Catharina Jan v. d. Langenberg als overleden lid: H. Pastoor v. Ars; Zaterdag 7 uur l.m. voor Engelina Hendricus v. Overbeek als overleden lid: St. Willibrord; Zondag 7 uur l.m. voor overleden familie Cornelis v. d. Meerendonk.

Zaterdag onder de H. Mis van 8 uur algem. H. Communie der kinderen; de jongens komen biechten Donderdag-morgen 8 uur, de meisjes Vrijdag-morgen 8 uur.

Van 18 tot 25 Januari de z.g. Internat. Bidweek, om te verkrijgen dat alle christelijke kerken tot éénheid komen, wat voor ons wil zeggen dat alle afgescheiden kerken tot de Kath. Kerk mogen terugkeren.

De bisschop nodigt U uit, om gedurende die week, dat is van Woensdag deze week tot Woensdag der volgende week, 's avonds bij het Rozenhoedje één Onze-Vader en Weesgegroet tot die intentie te bidden.

30e Johanna v. Grinsven-v. Hal overleden te Boxtel.

Gedoopt: Johanna C. C. M. dochter v. Adrianus Thomassen-Koppens; Maria E. J. M. dochter van Johannes v. d. Biggelaar-Vissers.

## PAR. H. WILLIBRORDUS, ESCH.

**2e Zondag na Driekoningen. 15 Januari 1950.**

H.H. Missen om 7 uur, half 9 en 10 uur Hoogmis voor de parochie. Tweede schaalcollecte voor bijz. Noden Episcopaat en voor de nieuwe glas-in-loodramen. Na de middag om 3 uur Lof met Rozenhoedje; na het Lof een lied.

Vandaag wordt er aan de uitgangen van de kerk gecollecteerd voor de Medische Missie.

Maandagavond om **half 8** oefening tot voorbereiding van het feest van de H. Antonius Abt. De Z. E. Pater Venantius zal de predicatie houden. We verzoeken onze parochianen dringend, deze oefening bij te wonen.

Dinsdag, feestdag van de H. Antonius Abt, om half 8 pl. gez. H. Mis aan het altaar van de Heilige voor 't welzijn van het vee. Alsdan zal er een schaalcollecte gehouden worden voor de versiering van het beeld en het altaar van de Heilige.

Dinsdag zullen de kinderen van het 5de, 6de en 7de leerjaar komen biechten.

Woensdag onder de H. Mis van half 8 zullen ze gezamenlijk communiceren.

Woensdag begint de Internationale Bidweek. Gedurende de Internationale Bidweek iedere avond om half 7 Lof met rozenhoedje. Na het Lof een lied.

ZONDAG: 7 uur H. Mis voor Gijsberta van Hommel-v. d. Bosch te Boxtel overl.; half 9 mndst. voor Adrianus van Esch; 10 uur Hoogmis voor de Parochie.

MAANDAG: half 8 H. Mis tot bijzondere intentie (S).

DINSDAG: half 8 pl. gez. H. Mis ter ere van de H. Antonius Abt voor het welzijn van het vee.

WOENSDAG: half 8 mndst. voor Johannes Cornelis Fick.

DONDERDAG: half 8 mndst. voor Anna Schoones-van Beljouw.

VRIJDAG: half 8 jrgt. voor Albertus van Rulo.

ZATERDAG: half 8 mndst. voor Maria van Roosmalen-Abrahams.

Elders: H. Mis voor Cornelia van Oers-v. d. Braak. H. Mis voor de Wed. Catharina van de Sande-Schoenmakers.

## ST. CHARLES, HAL, BOXTEL.

Zondag 15 Januari. 2de Zondag na Driekoningen. Deze middag om 3 uur Lof met rozenhoedje.

Deze week: Woensdag, Donderdag en Zaterdag om 8 uur Lof.

Vanaf Woensdag 18 Januari tot Woensdag 25 Januari wordt over de gehele wereld de internationale Bidweek gehouden voor de hereniging der kerken. Deze intenties worden U zeer bijzonder aanbevolen.

ZONDAG: om half 9 H. Mis voor George Windstosser; 10 uur ter ere van de H. Gerardus.

MAANDAG: om half 8 voor overleden leden der familie Henket.

DINSDAG: 7 uur voor Tonny Schaffer; half 8 voor Johanna van Griensven-van Hal te Lennisheuvel overleden.

WOENSDAG: 7 uur tot intentie van de Voortplanting des Geloofs; half 8 voor Johanna Feldbrugge-Otterbeek.

DONDERDAG: 7 uur voor Tonny Schaffer; half 8 voor een overledene.

VRIJDAG: half 8 voor een overledene.

ZATERDAG: half 8 voor een overledene.

---

Maandag 23 Januari hopen onze geliefde ouders

**J. C. v. d. Meerendonk**

en

**Francina v. d. Meerendonk-v. Oirschot**

hun 50-jarig huwelijksfeest te vieren.

De H. Mis van dankbaarheid wordt om 9 uur opgedragen in de parochiekerk St. Jans Onthoofding.

Hunne dankbare kinderen en kleinkinderen

Receptie van 1 tot 2 uur

B 21 Liempde

---

H. M. v. d. BRAAK
L. J. v. d. BRAAK-NOUWENS

Hopen 21 Januari de dag te herdenken dat zij voor 25 jaar in het huwelijk traden.

Dat God hun nog lang moge sparen is de wens van hun dankbare kinderen

NELLY
JAN (Bandjermasin O.I.)
TINY

De viering van deze dag wordt wegens omstandigheden uitgesteld.

---

Bij deze betuig ik mijn hartelijke dank aan H.H. Geestelijken, Katholiek Thuisfront, Gildenbondsharmonie, Buurtbewoners, Familie, Vrienden en kennissen voor de belangstelling door hen betoond op de dag van mijn thuiskomst.

**Sold. J. A. VERHOEVEN**
**Mijlstraat 30.**

---

Hiermede betuigen wij onze hartelijke dank aan allen, die hunne belangstelling hebben betoond tijdens de kortstondige ziekte, bij overlijden en begrafenis van onze zoon

**WIM**

**F. v. d. Laak**
**A. v. d. Laak-v. d. Besselaar**

---

**Hiermede danken wij alle Boxtelse winkeliers, die er het hunne toe hebben bijgedragen om ons Kerstfeest met verloting te doen slagen.**

**Het bestuur der K.A.V.**

---

Weggelopen: witte kip. Terugbezorgen: Koks, Molenstr. 37.

---

Woningruil. Mooie eengezinswoning omgeving Vliert te 's Bosch tegen dito woning te Boxtel. Brieven onder No. 25. Molenstraat 19.

---

Te koop: een kalfvaars, aan telling 22 Januari. M. v. Grinsven, Roond 14.

---

Te koop een toom zware biggen, waaronder gemerkt N. L. bij A. J. van der Meijden, Kapelweg 8.

---

Te koop wegens plaatsgebrek: 2-persoons ledikant (houten) met spiraalmatras en veren bed, Stationstraat 89. Rechts bellen s.v.pl.

---

Te koop: Mandoline-Banjo. Practisch ongebruikt. Lage prijs. Molenstraat 30, Boxtel.

---

Te koop: Bakfiets, draagvermogen pl.m. 400 kg; 2 transportfietsen. Billijke prijs. Stationstraat 10, Boxtel.

---

Te koop bij F. Helmer, Roond 10, een beste kalfkoe, aan telling 21 Januari, keuze uit twee, t.b.c.-vrije stal.

---

Te koop een toom biggen bij P. v. Eert, Boseind 29, Boxtel.

---

Te koop een toom biggen en driftvarkens bij van Hal, Roond 13.

---

Te koop: een 14 weken drachtige zeug, 2e worp, keuze uit 2. Dobbelsteen, Tongeren 15.

---

Te koop: Schaarhout waaronder veel boonstaken.
J. Janssen, Vorst 4, Boxtel.

---

Te koop een in goede staat zijnde Brabantse kachel (met nikkelen voet). A 65, Esch.

---

Voor direct gevraagd: dagmeisje. Breuer, Wilhelminastraat 9.

---

Heb mooie woning op goede stand, wil ruilen tegen winkelhuis of daarvoor in te richten huis. Wil ook kopen. Aanbieding onder nr. 9 Molenstr. 19.

---

Gevraagd: net R.K. dagmeisje, tegen begin Februari. Was buitenshuis. Mevr. Vekemans, Clarissenstraat 4.

---

Te koop een ballonlamp, snelweger, parapluiebak, chocoladekast, koekjesrek en een zinken bad. Bevragen Breukelsestraat 132.

# Ook U bespaart veel geld door NU te koopen

daarom is onze **BALANS-OPRUIMING** zo'n groot succes

**iedere dag brengen wij nieuwe partijen in de verkoop voor echte OPRUIMINGS-PRIJZEN**

## In alle afdelingen speciale aanbiedingen.

**Dekens, bedden en ledikanten aan extra prijzen.** **Coupons manufacturen en stoffen voor halve prijs.**

**Alle jongens- en herenconfectie met 10 % EXTRA KORTING.**

Kortom: **Een bezoek aan onze magazijnen loont altijd ruim de moeite.**

## Fa. A. P. VAN DEN BOOMEN-RESINK - Stationstraat 43 - BOXTEL.

---

Koopt Uw PHILIPS RADIO bij **VAN BOXTEL**

**in prijzen vanaf f 155.-**

**DE ZAAK** met de bekende Philips Service

**Clarissenstraat 3 - BOXTEL - Telefoon 479**
**(voorheen Bosscheweg 17)**

---

---

Gevraagd net meisje voor dag en nacht. Liefst boven 20 jaar. Mevrouw Wenting, Bosscheweg 12 (oud no. 42), Boxtel.

Te koop een Brabantse kachel. C. Leyten, Eindhovenseweg 42

Te koop: een toom zware biggen N. L. bij M. de Bresser, Onrooi 13, Boxtel.

Te koop: D. Herdershond, pl.m. 8 mnd. en luchtpompje voor aquarium. Bevragen: Molenstraat 33.

**Café pand plus woonhuis te huur tegen ruiling woonhuis of eventueel winkelpand**
**Brieven onder nr 90 Molenstraat 19**

**Alg. Vergadering van**
**R.K. Boerenbond en C. H. V.**
**op Woensdag 18 Jan. a.s. om 7 uur bij H. van Rooy**

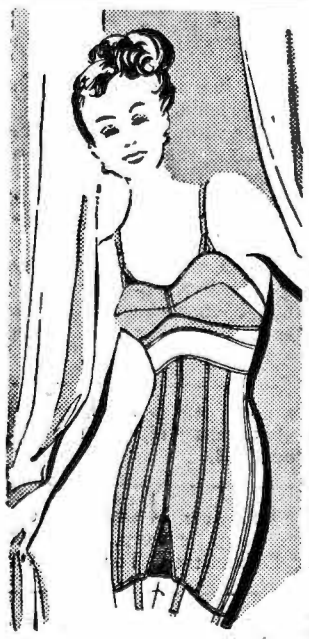

**5 voorname punten**

- vakkundige bediening
- uitstekende pasvorm
- prima stof en afwerking
- levering binnen enkele dagen
- voor ieder figuur het juiste model

**Octavo**
**MAAT-CORSETTEN**

Corsetière Mej. F. de Groot is aanwezig te:
BOXTEL, p/a G. v. Varen, Hotel „De Kei", Markt 1, iedere Dinsdagmiddag.

---

**TE KOOP gevraagd een riante woning met grote tuin**
**voor KLEIN GEZIN**
**Brieven onder nummer 38 Molenstraat 19**

**Het Bestuur van de Varkensfokvereniging**

zal a.s. DINSDAG 17 JAN. van 9 – 12 uur bij H. van Rooij

**zitdag houden**

VOOR HET INNEN VAN DE CONTRIBUTIE à f 2,50 PER LID.

Tevens vraagt het gegadigden voor het houden van een dekbeer voor rayon Onrooij en omgeving.

Men kan zich als gegadigde aanmelden bij het bestuur op de zitdag, 17 Januari.

HET BESTUUR

**NOTARIS P. MERTENS**
**te BOXTEL**

zal aldaar in Café van Erp, Kerkstraat 10, voor INZET op MAANDAG 23 Januari 1950 en voor TOEWIJZING op MAANDAG 30 Januari 1950, telkens nam. 5 uur, voor de Fam. v. Erp, krachtens Rechterlijk Bevel,

PUBLIEK VERKOPEN ONDER BOXTEL

Koop 1. De huizen, waarin café met schuur en erf, Kerkstraat 10 en Duinendaal 2a, kadaster sectie K nrs. 466 en 1337 groot 1.30 are, samen verhuurd voor f 15,– per week.

Koop 2. Het huis met schuur en erf, Kerkstraat 8, kad. sectie K nr. 467, groot 60 centiaren, verhuurd voor f 2,32 per week.

Koop 3. Het huis met schuur en erf, Kerkstraat 6, kad. sectie K nr. 908, groot 54 centiaren, verhuurd voor f 2,– per week.

Koop 4. Het huis met schuur en erf, Kerkstraat 4, kad. sectie K nr. 909, groot 60 centiaren, verhuurd voor f 3,50 per week.

Huren voor kopers vanaf de eerste dag der week volgend op de betaling der koopsommen, welke betaling moet geschieden uiterlijk 30 April 1950. Lasten voor kopers vanaf 1 Januari 1950.

**Houtverkoping Kampina Boxtel**
**Notaris P. MERTENS**
**te Boxtel**

zal aldaar op MAANDAG 23 JANUARI 1950 voorm. 10 uur, in café H. Nooten, bij de Voetbrug,

PUBLIEK VERKOPEN:

116 kopen uitgezaagde mast, boerengerief- en timmerhout. 41 kopen zwaar dunsel, bonenstaken, klaverruiters, latten, enz. alles gelegen in Kampina en de Huisvennen.
Aanwijzing doen de opzichters de heren v. Ham en de Visser op 17, 18 en 19 Januari 1950.

**Jaarlijkse Houtverkoping op „Velderen"**
(LIEMPDE BIJ BOXTEL)
**Notarissen**
**Van Hellenberg Hubar en Sweens**
**te 's Bosch**

houden publieke verkoping van SCHAARHOUT op Velderen onder Liempde op DINSDAG 24 JANUARI 1950 voorm. 10 uur in de Liempdse Barriere. Bij biljetten breder omschreven.

**Als het gaat over Zaden of Bloemen**
**Steeds hoort ge dan v. Zogchel noemen**

**COCOS KOEKEN**

**Maar dan de ECHTE Cocos koeken, Cocos koekjes en Cocos kransen uit zuiver gemalen cocos bereid**
**zijn weer te verkrijgen bij**

**Banketbakkerij A. v. Duren-Schellen**
**Breukelsestraat 62 - Telefoon 274**

**Dagelijks vers verkrijgbaar amandelbroodjes gevuld met zuivere amandelspijs**

---

**Het Wit-Gele Kruis, Gemonde**
VRAAGT tegen 1 FEBRUARI een

**Kraamverzorgster**

in vaste dienst voor INTERNE- en WIJK-KRAAMHULP. Salaris f 1200,– per jaar, terwijl thans toeslag voor interne verpleging gegeven kan worden.
Gegadigden kunnen zich om inlichtingen wenden tot de Secr. der vereniging de Heer J. Maas, B 45.
Aanmeldingen worden ingewacht vóór Zondag 22 Januari op genoemd adres.

**Dagmeisje gevraagd**
**netjes kunnende werken, goed loon en goede behandeling.**
**Brieven onder nr. 3, Molenstraat 19.**

**Op Maandag 16 Januari HERLEVEND BOXTEL**
's avonds 8 uur in „DE ARK", optreden van

**Het Salzburger Marionettentheater**

**met Bastien en Bastienne, de Stervende Zwaan, Concert in Schönbrum**
**TOEGANG: Leden f 1,75 - niet-leden f 3,—**
**Plaatsbespreken en afhalen toegangsbewijs**
voor leden (uitsluitend op vertoon van de lidmaatschapskaart) Zondag 15 Januari van 12 tot 13 uur aan de zaal
voor niet-leden: Maandag 16 Jan. vanaf 7 uur aan de zaal

**Toneel „Stapelen" in „DE ARK"**

Op Woensdag 18 en Donderdag 19 Jan.
voeren de studenten van het Missiehuis St. Theresia in De Ark op

**Het Gastmaal der Kinderen**
en van H. Gheon
**Ons is geboren een Kindekijn**
van A. v. d. Velde

Regie: P. Marius Grime: Th. v. Lamoen

AANVANG 8 uur

ENTREE: Zaal f 1,—, Balcon f 1.50

Voorverkoop van kaarten Zondag 15 Januari en op de speeldagen 12–1 aan De Ark.
Voorverkoop van kaarten vanaf Zondag 15 Januari aan het Missiehuis.

**Brillen** 'S MORGENS BESTELD 'S AVONDS KLAAR.
**Uurwerk reparaties in één week klaar**
**F. P. v. LANGEN, Stationstraat 62**
Horlogerie - Optiek - Goud en Zilver.
Leveranciers voor ALLE Ziekenfondsen

**CORSETTEN NAAR MAAT**

Onze Coupeuse is MAANDAG 16 JANUARI van 9.30-12.00 uur aanwezig bij Firma J. P. v. d. Velden, Stationstraat 11, Boxtel, Tel. 420
Corset-Centrale P. Tilanus.

---

*Elk bruidspaar is U dankbaar voor een blijvend huwelijkscadeau uit onze verzorgde collectie.*

*Fa A. v. Vlerken, Boxtel*
*Juwelier - Horloger* *Kruisstraat 10*

**KRUISSTRAAT 1**
**Tot DINSDAG a.s.**
**Opruiming Heren-Hoeden**
**Prijzen vanaf f 6.25**
**Fa H. v. Eijck-de Louw**
**Kruisstraat 1 - Boxtel**

**Bij VOS uw Kaas en Vis gekocht**
**Het beste adres is uitgezocht!**
**Ook voor gebakken vis.**
**VOS, Stationstr. 44, Tel. 527**

Het **BESTE** adres
**voor Sigaren, Sigaretten en Tabak**
is en blijft bij
**BERT VAN DEN BRAAK**
**BARONIESTRAAT 73 - Tel. 450**

**PARFUMERIE EN DAMESKAPSALON**
**M. J. v. d. Broek, Breukelsestraat 34**

**WAT IS UW VOORKEUR.....**

**Een houten ledikant**

| | | | |
|---|---|---|---|
| Een persoons | 59,50 | 47,50 | **32,50** |
| Twee persoons | 67,50 | 54,50 | **39,50** |

**of... een ijzeren ledikant**

| | | | |
|---|---|---|---|
| Een persoons | 64,50 | 61,50 | **51,50** |
| Twee persoons | 77,50 | 67,95 | **57,50** |

Komt U eens kijken naar onze étalage's, waarin wij een grote keuze van beide soorten etaleren.

Ook in BEDSTELLEN hebben wij een grote sortering.

**F. J. Witteveen**
**Woninginrichtig - Boxtel**

6e JAARGANG No. 269 20 JANUARI 1950

# Brabant's Centrum

Redactie en Administratie
MOLENSTRAAT 19, TELEF. 513

VOORHEEN BOXTELSCHE COURANT

Advertentieprijs: 10 ct. p. kol. m.m.
Bij contract speciale tarieven.
Kleine advertentiën 6 ct. per woord.

KATHOLIEK WEEKBLAD VOOR BOXTEL EN OMGEVING

## Een wankele wereld zoekt evenwicht

DE INTERNATIONALE TOESTAND.

We verkeren momenteel, op het terrein der internationale politiek, nog steeds in een periode van overgang; de grootmachten hebben zich nog niet vastgezet tot standvastige eenheden.

Zo is daar de kwestie China. Welhaast geheel dit land is thans omvergelopen door de communistische legers. Amerika heeft Tjang kai Sjek daar niet krachtig gesteund, omdat het geen vertrouwen stelde in de incorruptheid van het rechtse bewind en dit wantrouwen was gegrond.

Maar de Chinezen van Tjang gaven geen zier om Amerika, omdat Amerika op het einde van de oorlog had goedgevonden, dat de Noord-Chinese gebieden onder invloed van Rusland zouden komen. Bedoeld wordt hier vooral Mandsjoerije.

Men zou wellicht kunnen denken, dat nu China communistisch is, het eveneens communistische Rusland uit vriendschap wel van deze invloedssfeer in Noord-China afstand zou willen doen.

Maar het tegendeel blijkt waar. Het rode Rusland blijkt al even imperialistisch als het oude Rusland der Tsaren en Stalin heeft zelfs, blijkens de berichten van de Chinese communistenleider Mao nog meer invloed in Noord-China geëist als oorspronkelijk de opzet was.

Het bloed kruipt dan waar het niet gaan kan en uit de weigering van Mao om aan Stalin's wensen te voldoen kan nu een Chinees Titoïsme groeien, waar de Amerikanen overigens dan ook op speculeren.

Zo heeft Rusland zijn zorgen. Het Titoïsme in de Russische satelliet-staten wordt overal sterker. Zelfs werd een congres van de Kominform afgelast, omdat er grote onenigheid op dit punt bleek. Het laatste bericht is nu dat wegens de oppositie in Rusland zelf de doodstraf weer is ingevoerd. De Ukraïne schijnt vooral een haard van verzet te zijn.

Dreigt Rusland met zijn strenge methoden zijn volgelingen af te stoten, rondom dit enorme rode imperium worden de krachten van wat we tezamen „de rechtsen" zouden kunnen noemen, meer geconsolideerd. Weinig aandacht is gevallen op de conferentie van het Britse Gemenebest, die bond van angelsaksische volkeren en daarmee verbonden staten, die de gehele wereld omspant.

Het mag voor de elastische engelse buitenlandse politiek zeker een hele prestatie genoemd worden, dat op deze conferentie, in Ceylon gehouden, de dominion India nagenoeg in alle opzichten kon meegaan met de meningen der andere Gemenebest-lidmaten. Enige jaren geleden, toen de engelse druk op Indië nog sterk was, was dit land hier eer gehaat dan geliefd. Doordat India op tijd de status van zelfbestuur kreeg, heeft Engeland dit grote land blijkbaar voor zich gewonnen en kon het thans India overtuigen van de grote gevaren, die schuilen in het russische imperialisme, dat immers thans ook India en geheel Zuid-Oost-Azië bedreigt.

In Europa wordt de kracht van rechts eveneens groter. Amerika denkt er over Spanje weer in het grote internationale verband te doen opnemen; andere landen zullen dan zeker in deze spoedig volgen en Joego-Slavië zal hulp, ook wapenhulp krijgen uit Amerika, zo verklaarde President Truman, als er gevaar mocht bestaan van een russische aanval.

Nu is dit land met zijn aanvoerder Tito wel niet direct „rechts" te noemen, maar het versterkt toch in elk geval de niet-communistische wereld, omdat het zich afwendde van Rusland en daardoor dit land de toegang tot de Middellandse Zee versperde.

Ook in de West-Europese landen groeit overal de beweging der Tito-Communisten. Overal is sprake van partij-zuiveringen, terwijl het decreet van de Paus tegen het Communisme, volgens verklaringen van italiaanse communistenleiders, deze partij minstens de helft van de italiaanse aanhang heeft gekost.

Intussen leeft datzelfde West-Europa nog steeds van de goedertierendheid der amerikaanse Marshall-schenkingen. Maar zo werd bereikt, dat thans de industriële productie hier reeds 12% hoger is dan vóór de oorlog, terwijl de landbouw, ondanks droogten, minstens evenveel opleverde als vorige jaren.

Truman ziet thans onderhand de tijd gekomen om van Europa één gesloten economisch gebied te maken.

Uit de rapporten van de Raad van de Europese Organisatie voor Economische Samenwerking, spreekt een gematigd optimisme. Na 1952, als de Marshallhulp wegvalt, zal de export naar Amerika van europese producten zó groot zijn, dat men dit voldoende acht, om de nodige aankopen in dollars (in Amerika dus) voor Europa te kunnen dekken.

Bovendien zal de export naar Amerika zoveel verschillende soorten producten over geheel Europa betreffen, dat grote concurrentie van de europese landen onderling, in deze, niet verwacht behoeft te worden. Althans zo melden deze rapporten.

Als men dan bv. een bericht leest dat de oude vijanden Frankrijk en Duitsland binnenkort, in het kader van Europa, gaan spreken over een arbeidsverdeling in de staalindustrie, dan ziet men dat er in Europa zelf toch ook iets groeit van een gemeenschappelijke economie.

Dit laatste wordt ook duidelijk uit het bericht, dat men de europese geldsoorten weer vrij inwisselbaar tegenover elkaar wil maken, de eerste stap, die gezet moet worden om dit werelddeel tot één economisch geheel uit te bouwen, straks zelfs met één munt en één opperministerie van economische zaken.

Deze economische ontwikkeling kan, indien zij over de gehele lijn doorzet, Europa sterk maken als bolwerk tegen mogelijke russische aspiraties. En daar is het Amerika tenslotte om begonnen.

Toch moet Europa nóg meer exporteren, wil het blijven leven; daartoe zal de binnenlandse voorziening nog sterker versoberd moeten worden en zal er nog meer geproduceerd moeten worden.

Hier raken wij weer het probleem der inwendige verhoudingen der afzonderlijke europese landen. Moet niet meer vrijheid gelaten worden aan het persoonlijk initiatief van de ondernemer?

Werkt nationalisering van bedrijven (in geleidelijk of snel tempo, dat blijft eender) niet de mindere rentabiliteit der kapitaalgoederen in de hand, omdat bij verambtelijking de prikkel tot persoonlijk bereiken van resultaten ontbreekt?

Over een'en ander zal binnenkort bv. Engeland in nieuwe verkiezingen uitspraak doen.

Zo is alles nog in gisting. Vaste vormen hebben de internationale verhoudingen nog niet aangenomen, maar de houding van de niet-communistische wereld is al voortaan zó krachtig, dat een klein land als Finland, vlak tegen Rusland gelegen, durft weigeren finse burgers aan Rusland uit te leveren.

## Plaatselijk Nieuws

OPROEP GEMEENTEPOLITIE.

Personen, die Dinsdag 17 Januari getuige zijn geweest van de aanrijding op de Rijksweg, tussen St. Charles en Halse Barriere, of die de bestuurder van de aanrijdende auto hebben zien rijden, worden verzocht zich voor het verschaffen van inlichtingen te wenden tot de Gemeentepolitie te Boxtel.

AANRIJDING.

Dinsdagavond omstreeks 10 uur had op de Bosscheweg, tussen St. Charles en de Halse Barriere een ernstige aanrijding plaats. Een personenauto, die uit de richting Eindhoven kwam, reed in volle vaart achter op de tractor van een zekere Kluytmans uit Vught. De bestuurder van de zwaar beschadigde auto (uit Den Haag afkomstig) liep wonderlijk genoeg weinig letsel op. Kluytmans, die met zijn dochtertje op de tractor zat, bracht het er eveneens zonder ongelukken af, doch zijn vrouw (de dochter van C. v. d. Aker uit „De Ketting"), die er op het rijwielpad langs fietste, moest met een schedelbasisfractuur naar het ziekenhuis worden overgebracht.

De Boxtelse gemeentepolitie stelt een onderzoek in naar de oorzaak van het gebeurde.

TRAGISCH GEBEUREN.

Donderdagmorgen had onder grote belangstelling de begrafenis plaats van de organist der H. Hartkerk, de heer J. v. d. Zanden, die Zondagmiddag omstreeks kwart voor een na een korte autorit achter het stuur is doodgebleven.

De heer v. d. Zanden, die 's morgens het parochiële zangkoor tijdens de Hoogmis nog op het orgel begeleid had, begaf zich juist na de middag naar de heer C. v. Schayk, in de Ridder van Cuykstraat, wiens auto hij in gebruik had.

Voor diens woonhuis aangekomen bracht hij de wagen op normale wijze tot stilstand om dan plotseling opzij te glijden.

Omwonenden, die dit bemerkten en toesnelden, konden geen hulp meer bieden.

v. d. Z. had het bewustzijn reeds verloren en stierf nog vóór dokter Kluytmans, die spoedig ter plaatse was, medische hulp had kunnen bieden. De overledene, die aan een hartkwaal leed, was behalve organist der H. Hartkerk ook concierge aan de R.K. Landbouwwinterschool. Hij was 36 jaar oud en vader van vijf kinderen.

BEDRIJFSINVESTERINGEN 1949.

De landbouwvoorlichtingsdienst deelt ons mede, dat in 1949 in de gemeente Boxtel 91 mestvaalten en 35 groenvoersilo's gebouwd werden. Op 43 bedrijven werd het grasland geheel of gedeeltelijk electrisch afgerasterd.

Al deze bedrijfsinvesteringen werden gesubsidieerd.

ONTWIKKELINGSAVOND K.A.B.

Maandag 23 Januari geeft de K.A.B. voor haar leden de derde ontwikkelingsavond, waarop de ZeerEerw. Pater Capucijn Prof. Dr. Zacharias (docent aan de R.K. Universiteit van Nijmegen) een voordracht zal houden over Rusland en de brandende kwesties, die daarmee samenhangen.

De bijeenkomst vindt plaats in De Ark en vangt aan om 8 uur.

R.K.J.B.

Op herhaald verzoek zal in samenwerking met de Boerinnenbond nogmaals de Bonte Avond worden gegeven en wel op 10 Februari a.s. in „De Ark".

In verband hiermede worden zij, die zich opgegeven hebben voor de kaart verkoop, Zondag a.s. na de Hoogmis verwacht in het eierlokaal.

BESTUURS-MUTATIE.

Het bestuur van de Stierhouderij deelt mede, dat de heer Th. Geven tot voorzitter is gekozen.

GESLAAGD.

Op de te Amsterdam gehouden examens voor Detailhandel in Vleeswaren, slaagde onze plaatsgenoot J. J. Wagenaars.

BOXTELSE BILJART BOND.

Woensdag 11 Jan. werd bij de heer J. v. Trigt (clubhuis „Groene Pommerans") een goed bezochte ledenvergadering gehouden.

De voorzitter, de heer H. Kappen, opende de vergadering en wenste allen een gelukkig en voorspoedig 1950 toe en bracht bovendien hulde aan de Bilj. vereniging „'t Hoekje" voor het behaalde clubkampioenschap 1e klasse. Nadat de kascommissie verslag had uitgebracht, werden de punten aan de orde gesteld, die wel haast alle tongen in beweging brachten, o.a. matchpunten; clublocalen; speelavonden; aantal caramboles en inleggelden. De matchpunten werden aangenomen als aanwijzing voor de prestaties; dit geschiedde na herhaalde stemming met 2/3 meerderheid. Het loten der clublokalen, waar de verschillende klassen gespeeld zouden worden, bracht na heftige discussies de uitslag als volgt: 1ste klas bij de heer J. v. Trigt (Groene Pommerans); 2de klasse bij de heer J. Waals (Amateur); 3de klasse bij de heer J. de Louw (Buiten Verwachting) en 4de klasse bij de heer H. v. Breugel (Prins Hendrik). De loting omtrent de clublocalen is zodanig opgesteld, dat iedere bilj. ver., aangesloten bij de B.B.B. binnen verloop van een aantal jaren alle klassen eens te organiseren krijgt. De speelavonden voor alle klassen zullen zo mogelijk alleen gehouden worden op Zaterdag en Zondag, indien noodzakelijk op Maandag.

## Gouden Bruiloft te Liempde

Het gouden paar J. C. v. d. Meerendonk en Francina v. d. Meerendonk-v. Oirschot, dat Maandag 23 Januari zijn gouden huwelijksfeest hoopt te vieren.

Een voorstel om zonder voorwedstrijden te spelen, ondervond hoegenaamd geen tegenstand; er zal dan ook getracht worden dit reeds dit jaar te verwezenlijken. Opgave der spelers voor de 1e klas (boven 4 gem.) uiterlijk tot 21 Jan. a.s. en voor de 2de klas (3 tot 4 gem.); 3de klas (2 tot 3 gem.) en 4de klas (... tot 2 gem.) uiterlijk tot 28 Jan. a.s. bij de heer J. v. Rhijn, Prins Hendrikstraat 6.

Van de rondvraag kon weinig gebruik gemaakt worden vanwege het sluitingsuur, zodat de voorzitter rond 12 uur deze oppositionele vergadering sloot met dank voor de goede opkomst.

KATHOLIEK THUISFRONT.
ST. PETRUS.

Op Driekoningen door Johan v. d. Steen en Jo Verhagen opgehaald: *f* 2,—.

H. HART.

Bij de thuiskomst van Chr. v. d. Braak werd ten bate van Katholiek Thuisfront opgehaald *f* 10,12.

GEMONDE
HARTELIJKE ONTVANGST.

De repatriant soldaat W. Vervoort uit de Boomstraat werd Zondag j.l. een hartelijke ontvangst bereid door de Gemondse bevolking in het algemeen en zijn buurtgenoten in het bijzonder. Fanfare „St. Lambertus" bracht onder veel belangstelling een serenade, Katholiek Thuisfront toonde nog evenveel belangstelling als in de voorbije jaren en de buren boden een prachtig cadeau aan.

Al met al een ontvangst, die de overgang van soldaat der 7 December Divisie tot burger wel zal hebben vergemakkelijkt.

BURGERLIJKE STAND
DER GEMEENTE BOXTEL

van 10 tot en met 16 Januari 1950.

GEBOREN: Louis A. D. zoon van D. Morre en A. E. Defilet — Maria L. Fr. dochter van H. J. v. Breugel en L. v. Koll — Wilhelmina Th. G. dochter van M. C. van der Meijden en M. J. Smits — Pius Antonius H. zoon van A. H. J. Colla en A. L. A. J. M. de Rooij — Johanna M. A. H. dochter van Fr. H. M. van der Haagen en H. M. Kruitwagen — Johan C. H. zoon van B. Maas en W. J. Veldpaus.

ONDERTROUWD: Gijsbertus P. J. van den Anker en Catharina M. van Rumund — Albertus van Dommelen en Barbara Chr. J. van den Broek — Petrus J. Jacobs en Antonia C. Eijkemans — Henricus Fr. van Dijk en Josepha H. M. Vekemans — Josephus van den Berk en Adriana Smits.

OVERLEDEN: M. J. G. Clemens, oud 69 jaren — Johanna M. H. M. Eetgerink, oud 7 mnd. — Johannes Andreas Jacobus van der Zanden, oud 36 jaren.

## „Boxtels Kwartierke"

Open kaart! Daar hou ik van.
En dus bent u van te voren gewaarschuwd: dit wordt een heel erg droog kwartierke. Saai! Zonder gekke woorden en zonder de minste leuterigheid. Maar toch schrijf ik het. Omdat het van zo heel veel belang is.

We staan in het Heilig Jaar. En meer dan anders wordt er gepraat over „aflaten verdienen". Over „Moet ik naar Rome, of kan ik die Jubilé aflaat hier verdienen? Waarom kan ik die aflaat nou niet hier verdienen? Wat moet ik nou précies doen om die aflaat te verdienen? Enzovoort.

Het schijnt dus heus wel de moeite waard om dat zaakje eens een beetje uit de doeken te doen. Natuurlijk gaat dat niet in één keer. Je kunt nu eenmaal niet over zes dingen tegelijk praten.

Wat doe je in zo'n geval? Je begint bij het begin. Het einde komt de volgende keer.

Daar gaan we. Lees met verstand!
Hè? Wat zeg je?
Oooo! Weet-jij-dat-allemaal-wel!
Geeft niks, joh. Helemaal niet erg! Toch lezen, man. Toch lezen! Al was het maar om te zien of ik het ook weet.
Watte?
Oooo! Interesseert jou dat niet!
Jammer, kerel. Dood jammer! Niet voor mij, hoor. Maar voor jou! Want, zie je, als katholiek zijnde..... En dat ben je toch, hé? Enfin, je snapt me wel.

* * *

Het is misschien niet helemaal overbodig om hier nog eens in vetgedrukte letters te herhalen, dat een aflaat geen **kwijt**schelding van zonden is. Het is een **kwijt**schelding van de **tijdelijke straffen** die na de vergiffenis van de zonden nog zijn overgebleven.

Deze kwijtschelding geschiedt omwille van de oneindige voldoeningen van Christus en de overvloedige voldoeningen van de heiligen, vooral van de H. Maagd Maria.

Ik zal u dat nader verklaren.

Neem een mens in staat van genade. Door alles wat die mens doet, door elk werk met een goede mening verricht, verdient die mens vermeerdering van heiligmakende genade en van glorie in de hemel. Bovendien verkrijgt die mens verscheidene gunsten en genaden, en voldoet hij voor de tijdelijke straffen, die hij door z'n zonden heeft uit te boeten.

Welnu, Christus is God. Alles wat Hij hier op aarde deed, bezat dus een oneindige waarde. Gaf dus oneindige voldoening. Maar voor Zichzelf had Hij die voldoening niet nodig. Hij heeft ze verdiend voor ons.

En nu wat de heiligen betreft.

Van heel veel heiligen kan men aannemen, dat zij tijdens hun aardse leven meer voldoeningen hebben verworven dan zij voor zichzelf nodig hadden. Van de H. Maagd is dat zelfs absoluut zeker, omdat Zij nooit, zelfs niet de geringste zonde heeft bedreven.

Welnu, Gods liefde laat deze overvloedige voldoeningen niet verloren gaan. Hij heeft ze toevertrouwd aan Zijn Kerk, die ze toepast op ons. („Alles wat gij zult ontbinden op aarde zal ook in de hemel ontbonden zijn.")

Er zijn volle aflaten en gedeeltelijke aflaten.

Door een volle aflaat krijgen wij volledige kwijtschelding van straffen. Door een gedeeltelijke aflaat krijgen we gedeeltelijke kwijtschelding van straffen.

Soms lees je wel eens (onder een schietgebedje bijvoorbeeld) „100 dagen aflaat". Wat betekent dat? Dat betekent, dat dat gebed zoveel kwijtschelding geeft van straf als vroeger werd kwijtgescholden door een kerkelijke boete gedurende honderd dagen.

Om een aflaat te verdienen, moet men gedoopt zijn, niet in de ban zijn, en in staat van genade. Bovendien moet men de mening (de wil) hebben om de aflaat te verdienen. Het is echter niet nodig die wil voor iedere aflaat telkens weer opnieuw uitdrukkelijk te vernieuwen. Het is voldoende wanneer men de wil om aflaten te verdienen van tijd tot tijd hernieuwd. Bijvoorbeeld bij het morgengebed: „Ik draag U alle werken op die ik deze dag zal verrichten..... en ik wil de aflaten verdienen die er aan verbonden zijn".

Het spreekt van zelf, dat men voor het verdienen van een aflaat het voorgeschreven gebed behoorlijk moet bidden en (of) de voorgeschreven werken nauwkeurig moet verrichten. Niet volgens eigen goeddunken, maar precies zo als is voorgeschreven. Anders verdient men de aflaat niet.

Een **volle** aflaat wordt geacht zó verleend te zijn, dat als iemand die niet ten volle kan verdienen, hij deze toch gedeeltelijk verdient, naargelang zijn gesteltenis.

Een volle **aflaat** kan men maar eenmaal per dag verdienen, ook al herhaalt men het voorgeschreven werk meerdere malen. (Tenzij het tegendeel uitdrukkelijk is bepaald.)

Een gedeeltelijke aflaat echter kan men meerdere malen per dag verdienen. En wel door het zelfde werk te herhalen of het zelfde gebed weer opnieuw te bidden. (Tenzij het tegendeel uitdrukkelijk wordt bepaald.)

Soms wordt voor het verdienen van een volle aflaat de Biecht voorgeschreven. Dan geldt daarvoor de wekelijkse of twee-wekelijkse Biecht. Voor wie echter dagelijks of bijna dagelijks te Communie gaat, wordt geen wekelijkse of twee-wekelijkse Biecht gevorderd.

Aflaten aan rozenkransen of andere voorwerpen gehecht, gaan alleen dán verloren, wanneer die rozenkransen of voorwerpen ophouden te bestaan of verkocht worden.

Wie een aflaat verdient, kan die niet toepassen op andere levenden. Wel zijn alle door de Paus verleende aflaten — volle en gedeeltelijke — toepasselijk op de zielen in het Vagevuur. (Tenzij het tegendeel is bepaald.) Hier vinden we dus een mooi terrein voor de beoefening der naastenliefde jegens onze afgestorvenen.

P. Venantius Verweerde A.A.
Missiehuis H. Theresia.

# Hoe Penicilline ontdekt werd

HET RAAM VAN EEN LABORATORIUM STOND OPEN.

Op een morgen in 1929 had in het laboratorium van de Engelse bacterioloog dr. Alexander Fleming een toevallige gebeurtenis plaats die op zichzelf beschouwd niet de minste betekenis heeft, maar die op verrassende wijze een volslagen omwenteling in de geneeskunde meebracht.
Wat was er geschied? In een bacteriologisch laboratorium houdt men zich onder andere bezig met het kweken van ziekteverwekkende bacteriën. Voor dat doel gebruikt men ronde glazen schalen, die gevuld worden met een of andere stof waarin ziektekiemen goed kunnen groeien, zoals bouillon of gelatine.
Zo bevond zich die ochtend op dr. Fleming's werktafel ook een schaal, die dicht gevuld was met kolonies van een bepaalde bacterie, de z.g. staphylococcus aureus. Deze bacterie is schuldig aan het veroorzaken van allerlei ernstige ontstekingsprocessen, die gezondheid en leven van de mens voortdurend belagen. Die schaal was, tegen de gebruiken in, toevallig niet door het bijbehorende glazen deksel afgesloten en zo kwam het, dat een door het open raam van het vertrek naar binnen zwevende schimmelspoor zich kon nestelen op de voedingsbodem met de staphylococcen. Natuurlijk heeft niemand dat terechtkomen van die kleine schimmelkiem op de bacteriecultuur opgemerkt. Pas na enige dagen kon men de gevolgtrekking maken dat dit gebeurd moest zijn, omdat op de kweekplaat drie ronde witte plekken te zien waren, bestaande uit schimmels die zich uit de spoor ontwikkeld hadden. De voedingsbodem was dus „beschimmeld" en daarmee onbruikbaar geworden. Inplaats van de bedorven bacteriecultuur weg te gooien, zoals voor de hand zou hebben gelegen, bestudeerde Alexander Fleming nauwkeurig het oppervlak van de kweekplaat, omdat zijn aandacht getrokken was door een tot nu toe nog nooit waargenomen verschijnsel: om de drie schimmelplekken heen was de voedingsvloeistof, die tevoren er geheel troebel uit had gezien als een gevolg van de dicht woekerende bacteriekolonies, nagenoeg helder geworden.

Bacteriën werden verdelgd.

Al spoedig trok hij uit dit verschijnsel de conclusie, die een der grootste ontdekkingen van de medische wetenschap in onze tijd inhoudt: er bestaan stoffen die door levende micro-organismen worden afgescheiden en die in staat zijn andere microscopisch kleine wezens, waaronder ook de verwekkers van allerlei ziekten, te verdelgen. Dat de voedingsbodem rondom de schimmelplekken helder was geworden, moest er namelijk aan worden toegeschreven dat de schimmel een stof had geproduceerd welke in staat was de groei van de staphycoccen te remmen en ze ook te vernietigen.
Het lag nu voor de hand op grote schaal de productie van die stof ter hand te gaan nemen om daarmee een uiterst krachtig wapen te verkrijgen in de strijd tegen ernstige ontstekingsprocessen. Dr. Fleming was reeds in de eerste wereldoorlog begonnen te zoeken naar een geneesmiddel, dat sterk desinfecterend (d.w.z. ziektekiemendodend) werkt, zonder dat het lichaam van de zieke zelf door dat middel wordt aangetast.
Reeds de vader van de bacteriologie, de grote Louis Pasteur, had tegen het einde der vorige eeuw betoogd dat zulk soort middelen hoogst waarschijnlijk in de levende natuur zelve te vinden zouden zijn en hij voorzag de enorme betekenis, die zulke stoffen voor de behandeling van de zieke mens zouden kunnen krijgen. Na hem heeft het ook niet ontbroken aan onderzoekers die zich bezig hielden met het opsporen van dergelijke desinfecterende middelen, maar helaas: steeds weer bleek dat de ontdekte stoffen de gevaarlijke ziektekiemen inderdaad vernietigden, maar daarnaast ook giftig voor het menselijk lichaam waren.

**Penicillia = de penseelvormigen.**

Alexander Fleming echter legde met zijn penicilline — zo genoemd naar de producerende schimmel, die behoort tot de penicillia, d.i. penseelvormigen — de hand op een geneesmiddel dat niet giftig is voor de mens. Hij moest dit eerst onderzoeken bij proefdieren.
**Ook bij dit giftigheidsonderzoek is het toeval de mensheid tot hulp geweest. Dr. Fleming n.l. bezigde hierbij konijnen en toen het was komen vast te staan dat bij deze dieren geen sprake van giftigheid was, kon tot toepassing van penicilline bij de mens worden overgegaan (natuurlijk altijd nog met inachtneming van de grootst mogelijke voorzichtigheid). Had hij echter voor zijn proeven guinese biggetjes genomen, wat voor dit doel even voor de hand liggend zou zijn geweest als het gebruiken van konijnen, dan had hij waarschijnlijk zijn ontdekking als waardeloos ter zijde moeten leggen: het guinese biggetje namelijk is het enige gewervelde dier dat penicilline niet verdraagt.**
Het werk van Fleming werd op grandioze wijze aangevuld door dat van Howard Florey, die er in slaagde de stof in zuivere vorm uit de voedingsbodem te isoleren en die ook als handig organisator kans zag een begin te maken met productie van de stof op ruimer schaal. Zijn werk, dat juist omstreeks 1940 in volle gang was, moest in Engeland, waar zware bombardementen de verdere ontwikkeling der technische productie in de war stuurden, tot stilstand worden gebracht. Het werd overgenomen door de wetenschap en industrie in de Verenigde Staten, die daarbij de grootst mogelijke steun van de overheid ontvingen, aangezien bij de eerste toediening van penicilline aan zieke mensen wel gebleken was dat met het winnen van dit geneesmiddel uitermate grote belangen gediend zouden zijn.
Inderdaad kan men wel zeggen dat penicilline de oorlog heeft helpen winnen.

**Nederland maakt het zelf.**

Na de oorlog evenwel heeft het middel zijn zegetocht over de wereld uitgestrekt, nadat zijn reeds zo krachtig bacterieverdelgende werking door allerlei technische en wetenschappelijke kunstgrepen nog aanmerkelijk versterkt was. Interessant voor ons, Nederlanders, is wel vooral het feit, dat de Gist- en Spiritusfabriek te Delft in de bange oorlogsjaren van 1943 tot 1945 geheel op eigen krachten, zonder enig contact met de grootscheepse wetenschappelijke en practische onderzoekingen die in Amerika gaande waren, er in slaagde penicilline te fabriceren! Na de bevrijding werd vanzelfsprekend deze Nederlandse productie krachtig opgevoerd en zo komt het dat we nu al sedert jaren in ons land voor de penicillinefabricage onafhankelijk van het buitenland zijn: onze eigen industrie is volkomen in staat aan de nog steeds stijgende behoefte te voldoen.

dr. H. W. S.

# Van het Missie-Front

Pontianak, 9 Jan. 1949.

Vrede.

Dorpsgenoten,

't Is al weer 'n jaartje geleden dat ik langs deze weg iets van mij heb laten horen.
Allereerst wens ik U allen een Zalig Nieuwjaar. Ik hoop dat O. L. Heer U in 't nieuwe jaar zijn rijkste zegen zal schenken. Voor U allen persoonlijk, voor Uw gezinnen en Uw werkzaamheden.
't Jaar 1949 heeft ons zijn zorgen gegeven. Ook in 1950 zal men daarvan niet bevrijd blijven. Maar met de hulp van O. L. Heer zal 't nieuwe jaar, zoals we hopen, zeker 'n voorspoedig jaar zijn.
Voor mij heeft 1949 wel 'n zeer droevig begin gehad. In plaats van 'n Nieuwjaarsbrief ontving ik 't bericht van 't overlijden van mijn Zus Sientje, bij velen van U welbekend. Ik dank allen, vooral de buurtgenoten, hartelijk voor het medeleven met mijn familie, vooral in die dagen. O. L. Heer heeft haar onverwacht tot zich genomen. Wat Hij deed was goed.
Voor de Missie op West-Borneo is 1949 zeker 'n gunstig jaar geweest. Vooral onder de Daja-bevolking is de belangstelling voor onze Godsdienst het laatste jaar flink toegenomen. Een paar nieuwe staties of bijstaties konden worden gesticht, terwijl er ook enkele missiescholen zijn bijgekomen, wat van veel belang is, want door de scholen krijgt de bevolking meer contact met de Pastoors.
Het is te hopen dat, nu Indonesië zelfstandig is geworden, de Missie er geen nadelige gevolgen van ondervindt. Het is op 't ogenblik nog niet te zeggen hoe de toestand zich zal ontwikkelen, maar we hebben goede hoop dat de Godsdienst geen beperkingen zal worden opgelegd.
In Pontianak alsook op andere plaatsen van West-Borneo is de viering van de souvereiniteitsoverdracht rustig verlopen. Pontianak zelf heeft met deze gelegenheid een Passar ulalam (kermis) gehad.
De gemeente had diverse erebogen geplaatst, welke de stemming aardig verhoogden.
Acht dagen lang is er gelegenheid geweest om op een vlugge manier de enkele centen die de mensen hier hebben, kwijt te raken.
Er stond 'n mallemolen, wel tweedehands, maar hij draaide toch. Hoe, dat is me nog steeds 'n raadsel. Per rit was 't maar 50 cent. Natuurlijk veel belangstelling. Verder was er elke avond Javaans toneel „Wajang" genaamd. Ik geloof wel dat 't héél mooi is, maar ik persoonlijk vind het geweldig saai. Verder nog volop gelegenheid om te dobbelen, waar ze hier gewoon dol op zijn. Helaas worden er vele mensen ongelukkig door omdat ze heel hun hebben en houden soms op één avond verliezen.
Ik hoop tenslotte, dat jullie, vooral in deze tijd, Indonesië niet vergeten in Uw gebed. Denk dan ook aan onze Missie op West-Borneo.
IK DANK U ALLEN
voor Uw gebed en medeleven met mij. Gaarne beloof ik U mijn gebed.
Nogmaals aan U allen een Zalig en Voorspoedig Nieuwjaar en Gods beste zegen.

Br. Seraphicus v. d. Heuvel.

# Toets der Critiek

STAPELEN VOOR HET VOETLICHT.

Als de studenten van Stapelen onder bekwame leiding van Pater Marius de jaarlijkse uitvoeringen voor het Boxtelse publiek gaan geven, mag men er vast op rekenen, goed verzorgd en verantwoord toneel voorgezet te krijgen. Geen moeite immers is de regisseur of spelers te groot om de avonden zo genotvol mogelijk te maken. Decors en costumes zijn steeds tot in de puntjes verzorgd, terwijl spelleider en executanten al hun vrije tijd opofferen om de reputatie van het Stapelentoneel te handhaven.
Hierin is men ook voor het jaar 1950 weer geslaagd, want Dinsdag- (genodigden), Woensdag- en Donderdagavond werden in De Ark met succes opgevoerd de lekenspelen „Gastmaal der Kinderen" van Henri Gheon en „Ons is gheboren een Kindekijn" van Anton van der Velde. Pater Marius, de promotor van deze traditionele uitvoeringen, verdient lof voor zijn werk, want ook nu weer waren er sublieme decorschilderingen te bewonderen, accentueerden de costumes de sfeer van de spelen weer uitstekend en kon men bovendien — over het algemeen — nog van goed spel genieten.
Om kort te gaan, het waren succesvolle avonden, waarop met tevredenheid kan worden teruggezien. Om het succes in de komende jaren echter te bestendigen lijkt het ons voor de regisseur wel raadzaam, weer eens naar toneelstukken van een ander genre te grijpen, hoe moeilijk de keuze voor jongenstoneel dan ook mag zijn.
Dan blijft het repertoire aantrekkelijk en..... de belangstelling wellicht levendig.

HERLEVEND BOXTEL IN SPROOKJESWERELD.

Het is een goede gedachte van de Kunstcommissie van Herlevend Boxtel gebleken om op de laatste culturele avond in het seizoen '49—'50 het Salzburger-Marionettentheater, dat momenteel een tournee door Nederland maakt, in De Ark te laten optreden, want het gezelschap, dat 36 jaar geleden door de beeldhouwer Prof. Aicher in het leven werd geroepen en thans het beste marionettentheater uit Europa vertegenwoordigt, deed zijn klinkende naam alle eer aan.
Fraaie, zelfvervaardigde poppen in historische costuums gestoken, speelden tussen feeërieke decors en met gelijke requisieten, begeleid door uitstekende muziek, zang of tekstzegging, de comische opera van W. Mozart „Bastien en Bastienne", de dansstudie „De Stervende Zwaan" en het historische „Concert in Schönbrunn" op een wijze, die zo tot de verbeelding sprak, dat men zich spoedig voelde opgenomen in de sprookjesachtige sfeer van deze werken. De warme ovatie, die het gezelschap aan het einde van deze geslaagde avond in ontvangst mocht nemen, bewees hoezeer het auditorium genoten had van de enkele uren, die men in de fascinerende sprookjeswereld van het Salzburger-Marionettentheater door had mogen brengen.

# Algemeen Nieuws

DE WERKLOOSHEID IN DECEMBER.

Tijdens de afgelopen maand nam het aantal bij de Gewestelijke Arbeidsbureau's als werkloos geregistreerde mannen toe van 62.704 tot 83.187. Dit aantal van 83.187 werklozen kan onderverdeeld worden in 54.898 geheel werklozen (vorige maand 42.686), 27.466 tewerkgestelden bij een object van de Dienst Uitvoering Werken (19.415) en 823 personen op wachtgeld (603).
Deze stijging der werkloosheid is voornamelijk te wijten aan het vorderen van het winterseizoen, waardoor telkenjare de werkloosheid toeneemt en aan de nieuwe inschrijving van zojuist gedemobiliseerde militairen, welke niet allen onmiddellijk in het arbeidsproces konden worden opgenomen. Voorts nam het aantal DUW-arbeiders toe door het als zodanig in de statistiek opnemen van de arbeiders van de Dienst Uitvoering Werken op Walcheren. Deze personen werden namelijk voorheen niet geregistreerd. Tenslotte is het van belang te vermelden, dat de mannelijke beroeps-bevolking gedurende het jaar 1949 met 36.000 is toegenomen, hetgeen uiteraard van invloed is op de arbeidsmarkt.
De vraag naar mannelijk personeel daalde van 18.980 tot 15.795.
In de aardewerk- en steenindustrie steeg het aanbod van arbeidskrachten van 1,156 tot 1.455, in de bouwbedrijven van 9.115 tot 14.268, in de veenderijen van 2,319 tot 2.976, in de metaalnijverheid van 3.475 tot 4.156, in de voedings- en genotmiddelenindustrie van 1.439 tot 1,807, in de landbouw van 7.596 tot 15.611, in de haven- en transportbedrijven van 1.333 tot 1.651 en in de groep losse ongeschoolde arbeiders van 10.395 tot 13.132.
In alle provincies is de werkloosheid toegenomen en wel het sterkst in het Noorden des lands, alsmede in Zeeland en het geringst in Limburg en Utrecht. Gemiddeld zijn er thans in Nederland 18 werklozen per 1000 mannelijke inwoners (vorige maand 13). Dit aantal bedraagt voor Groningen, Friesland en Drente respectievelijk 28, 29 en 49. Limburg en Overrijssel vertonen achtereenvolgens het cijfer 10 en 11. Zeeland, dat de vorige maand nog 4 werklozen per 1000 mannelijke inwoners had, heeft er thans evenals Zuid-Holland 15.
Het aantal werkloze **vrouwen** daalde van 5.176 tot 4.897. De vraag naar vrouwelijk personeel nam af van 16.724 tot 15.912.

# Tectoops....

★ Wat De Bilt ook zegt, het mooie voorjaarsweer is nabij: In Gemonde kwamen de meikevers bij het ploegen al met bosjes uit de grond. En leer het nu van ons: Als die schadelijke beestjes de oppervlakte van de aarde reeds zo dicht genaderd zijn, is de lieve Lente niet ver meer af. Ook al is het dan pas midden-Januari. ★ „Hoe genoeglijk rolt het leven....." Inderdaad, het landleven is in deze wintermaanden in alle opzichten de gemoedelijkheid zelve. Maar komt men in de richting Luisel, dan wordt Uw oog getroffen door de kolossale bedrijvigheid, waarmee het project Ruilverkaveling Spoordonk omgeven is. De hijskranen markeren er het landschap, dat op het ogenblik veel gelijkenis vertoont met een maandetail, zo veel kratertjes en heuveltjes ziet men er. ★ Op verschillende plaatsen treft men in Boxtel langs de weg kruisbeelden aan. Dat is stichtend, vooral als ze goed worden bijgehouden. Op de viersprong in Lennisheuvel is het beeld echter een arm kwijt en dat is minder mooi. Daar dient naar omgezien te worden! ★ „Een man een man, een woord een woord" is een schone stelregel, waarmee wij echter tot onze grote spijt hebben gebroken. Beloofden wij in het nummer van 6 Januari de lezers voortaan wekelijks op de hoogte te houden van de toe- en afname der Boxtelse bevolking door vestiging en vertrek, thans moeten wij U mededelen, dat zulks in de toekomst, ondanks de gedane belofte, niet zal gebeuren. Excuseer..... ★ Dat zeggen ook de traditionele laatkomers op uitvoeringen, vergaderingen e.d. Zij deden beter stipt op tijd te komen, zodoende het z.g. „Boxtelse kwartierke" uit de wereld helpend. Anders zal men nog moeten gaan dreigen met een zwarte lijst van laatkomers..... Zegt het voort, zegt het voort! ★ Om hardop te lezen: Al wie ideeën in zijn hoofd voelt rondspoken t.a.v. het programma der Kunstcommissie van Herlevend Boxtel, gelieve zich te wenden tot een der leden van het bestuur, dat aan elke tip de nodige aandacht zal schenken. Allez, voor de dag ermee! ★ Het marionettentheater, dat deze week voor Herlevend Boxtel optrad, werkt met liefst 700 verschillende poppen, die allemaal door de leider van het gezelschap zelf vervaardigd zijn.. Dan moogt U ook nog weten, dat men 141 stukken (19 opera's en operettes) op het programma heeft staan. Of dat de keuze makkelijker of moeilijker maakt, moogt U uitmaken. ★ Om nu nog even op die meikevers terug te komen: De ontwikkeling van die diertjes begint met het leggen van de eitjes, die ongeveer zo groot zijn als een rijstkorrel en waaruit enkele weken later de larf wordt geboren, de bekende engerling. Als engerling leeft het dier twee of drie jaren. Dan graaft het een ruimere holte onder de grond en verandert in een witte pop, waar de ledematen reeds buiten uit steken. De huid van de pop breekt dan al heel spoedig open en de meikever werkt zich (na zijn ontwikkeling van drie of vier jaar dus) in de eerstvolgende lente uit de grond naar buiten. ★ Verzuchting van de week: „Wat gaat de tijd toch snel. Een overeenkomst is nog maar amper gesloten of ze wordt al weer geschonden!"

# Kleine Weetjes

HET VIRUS VAN MOND- EN KLAUWZEER GEPHOTOGRAFEERD.

Een groep physische-biologen in Lyon zijn erin geslaagd om het virulente bestanddeel van mond- en klauwzeer te identificeren.
Deze prestatie werd met succes geleverd door Prof. René-Georges BERNARD, directeur van het Laboratorium voor electronische optiek, de veearts Henry GIRARD, directeur van het Franse Instituut voor mond- en klauwzeeronderzoek, Dr. Jean-Lucien HIRTZ en Dr. Czelslaw MACKOWIAK.
Deze onderzoekers zijn er voor de eerste maal in geslaagd om met de electronen-microscoop het virus te photograferen, waarvan de moleculen oneindig klein zijn, n.l. ongeveer een 20 millioenste millimeter. Ook hebben zij de veranderingen kunnen observeren van het virus, volgens het biologisch milieu waarin het zich bevindt.

# Drie eeuwen geleden stierf Leeghwater

METSELAAR, SCHRIJNWERKER, KLOKKENMAKER, MOLENBOUWER, ARCHITECT, PUBLICIST EN TOVENAAR.

Nederland is bekend in de wereld als waterland en polderland.
Een groot gedeelte van onze bodem ligt onder de zeespiegel. Hoe zou ons land er uit zien zonder zijn polders, die oneindige vlakten van vruchtbare grond, leveranciers van een groot deel van ons voedsel? Met recht hebben wij een belangrijk deel van onze grond aan de elementen ontworsteld.
Het zijn onze waterbouwkundigen, die Neerlands naam, als heerser over het water, hebben groot gemaakt. Van hen is Jan Adriaenszoon Leeghwater de geestelijke vader. Zijn pioniersarbeid op waterbouwkundig gebied kan niet hoog genoeg worden geschat en met dankbaarheid herdenken wij zijn sterfdag nu juist 300 jaar geleden. Dankbaar zijn wij hem, omdat zijn durf en werkkracht ons de mogelijkheid schiep het rijk in Europa te vergroten zonder andere volkeren te benadelen. Het droogmalen van de Zuiderzee heeft ons bewezen welke perspectieven er nog zijn in de strijd tegen onze erfvijand: het water.

Leeghwater was een veelzijdig man en zeer eenvoudig, zoals alle werkelijk groten nu eenmaal zijn. Zijn verdiensten liggen op velerlei gebied.
Verwiert hij grote roem met het droogmalen van polders, minder bekend is zijn architectonische bekwaamheid, uitgekristalliseerd in het raadhuis van De Rijp, waarvan hij de bouwmeester is. Behalve dit juweeltje van oudhollandse bouwkunst vervaardigde hij ook klokkenspelen en torenuurwerken voor vele dorpen en steden. Noemen wij de klokken van de Wester- en Zuiderkerktorens te Amsterdam, dan kan men daaruit afleiden dat zijn kwaliteiten ook op dit terrein hoog moeten worden geroemd. Als metselaar heeft hij meegebouwd aan de toren van de Nieuwe Kerk en het paleis op de Dam te Amsterdam. Voorts was hij een bekwaam schrijnwerker, terwijl hij ook uit marmer, steen en ivoor iets fraais wist te scheppen. Tenslotte leverde hij als publicist tal van verdienstelijke prestaties.
Leeghwater zag het levenslicht in 1575. Temidden van meren, plassen en sloten heeft hij zijn kinderjaren gesleten en al op jonge leeftijd leefde het verlangen in hem die lastige watervlakten droog te leggen. Hij ontpopte zich als een eerste klas bouwer van molens, die echter hoofdzakelijk werden geconstrueerd voor het persen van olie. Jan had al lang ontdekt welke mogelijkheden er waren voor die molens met betrekking tot de droogmaling en zwoegde dag en nacht aan de perfectionering van zijn vierwiekige helpers.
De resultaten die hij boekte met kleine plassen waren verbazingwekkend en hij besloot grotere werken uit te voeren.
Bij de boeren en vissers uit die dagen ontmoette hij weinig geestdrift toen hij hun zijn plannen voorlegde om de Purmer, Wormer en Beemster droog te leggen. Die meren waren visrijk en hadden hun strategische waarde in de 80-jarige oorlog ten volle bewezen. Men vreesde ook de wraak der watergoden indien men zich tegen het water zou keren.
De stormen richtten echter nogal wat schade aan op de oever en mede dank zij de vooruitziende blik van vele Amsterdamse kooplieden, die het werk financierden, kwam Leeghwater tenslotte tot de uitvoering van zijn bemalingsplannen, die een groot succes werden.

**Modder, storm en sabotage....**

De meeste moeite had men met de Beemster, die — reeds voor een groot gedeelte drooggelegd — door een plotseling opgestoken storm weer volliep, waardoor men jaren van noeste arbeid in de golven zag verdwijnen. Leeghwater verdubbelde zijn krachten daarop letterlijk door in plaats van 21 molens nu 42 van die verfraaiers van het landschap rond het meer te bouwen, dat toen nog Baamstria, Bamester of Bemster heette.
Zelf werkte hij als arbeider actief mee en dat was geen kleinigheid in die dagen. Goede barakken waren er niet. Duizenden arbeiders, die uit allerlei plaatsen werden aangevoerd, wroetten dagen, maanden en jaren in de modder. Boeren en vissers bedreigden hen en saboteerden de werkzaamheden.
Sociale maatregelen en arbeidsinspecties waren dingen waar nog nooit iemand van had gehoord. Harde kerels had Leeghwater nodig, die van 's morgens vroeg tot zonsondergang groeven, zwoegden en pompten, wegzakten in de moerassen en stikten in de modder.
Met bloed en zweet is Neerlands grote naam als waternatie geschreven.
Veel van dat alles is vergeten. Tientallen onzer voorouders hebben de strijd tegen het water met de dood moeten bekopen. Maar Leeghwater slaagde. In 1612 was zijn grootste werk, ooit ter hand genomen, voltooid: de Beemster lag droog aan zijn voeten.
Maar zelden is iemand tevreden. Een voorbeeld van deze stelling is ook Leeghwater, die dikwijls tussen Haarlem en Amsterdam reisde en dan vervuld werd van zijn levensdroom: het droogmalen van de Haarlemmermeer. Veel moeite heeft hij zich getroost dit doel te bereiken. Zijn gedachten omtrent de mogelijkheden van uitvoering schreef hij neer in een opzienbarend werk voor die dagen: „Haarlemmer-Meer-Boeck".
Zijn naam ging over de gehele wereld.
Hij reisde naar Vlaanderen, Duitsland, Frankrijk, Engeland en Zweden maar kwam tenslotte weer naar Amsterdam in 1635, na in Duitsland bij een geweldige storm ternauwernood aan de dood te zijn ontsnapt.
In de twintiger jaren had hij Frederik Hendrik nog even geholpen, die 's Hertogenbosch belegerde en daar bijna in de moerassen was blijven steken.
De onneembaarheid van Den Bosch maakte Leeghwater tot een legende door al het land rondom de stad droog te malen, waardoor men de vesting kon bereiken, die weldra in handen van de prins overging.

**Geheimzinnige duikproeven.**

Dit was het tweede contact van Leeghwater met prins Frederik Hendrik.
Het eerste dateert uit zijn jeugd, toen hij duikproeven demonstreerde. Zeker is, dat hij een tijdlang onder water heeft vertoefd, waar hij enkele peren half heeft opgegeten en op een muziekinstrument psalmen heeft gespeeld op zodanige wijze dat de prinsen Maurits en Frederik Hendrik, die in spanning op de begane grond waren gebleven, konden meezingen. Nooit heeft men kunnen uitzoeken op welke manier Leeghwater er in geslaagd is deze proef uit te voeren, maar men vermoedt, dat hij vóór de demonstratie een soort duikerklok in het water heeft neergelaten.
Na zijn terugkomst in het vaderland heeft Leeghwater nog vele pogingen gedaan zijn Haarlemmermeerplannen te verwezenlijken.Echter zonder succes.
Twee eeuwen moesten verglijden aleer men zijn van vooruitziende blik getuigende levensdroom in vervulling deed gaan. Nochtans kon hij terugzien op een vruchtbaar leven. Niet minder dan 40.000 ha vruchtbare grond werd door zijn initiatief aan het water ontrukt.
In 1937 werd in Midden-Beemster een borstbeeld van Leeghwater onthuld dat ontworpen is door D. Steenbergen. Deze sobere hulde was geheel in overeenstemming met de eenvoud, die deze grote Nederlander kenmerkte. De grootste eer ontving hij bij het droogleggen van de Haarlemmermeer, toen men een der gemalen naar hem noemde. Terecht, want zijn geest maalde hier reeds droog, toen niemand nog de golven dezer miniatuurzee durfde trotseren. Willen wij hem thans, 300 jaren na zijn dood, herdenken, dan dienen wij naast hem te zien die velen van zijn medewerkers en arbeiders, wier naam nooit genoemd werd, doch die door noeste vlijt en grote offers hebben bijgedragen tot de glorie van Nederland als een natie, die de wateren tart en heeft overwonnen.

# SPORT-NIEUWS

DE STAND IN DE DERDE KLASSE B

| | | | | | | |
|---|---|---|---|---|---|---|
| St. M. Gestel | 13 | 9 | 3 | 1 | 21 | 39—16 |
| O.J.C. | 13 | 9 | 2 | 2 | 20 | 35—18 |
| Baardwijk | 15 | 9 | 2 | 4 | 20 | 38—25 |
| O.D.C. | 14 | 8 | 2 | 4 | 18 | 34—17 |
| S.C.B. | 14 | 7 | 4 | 3 | 18 | 28—20 |
| Best Vooruit | 14 | 7 | 2 | 5 | 16 | 26—32 |
| Udi | 13 | 5 | 1 | 7 | 11 | 22—25 |
| Blauw Geel | 15 | 4 | 3 | 8 | 11 | 28—37 |
| Boxtel | 14 | 4 | 2 | 8 | 10 | 22—34 |
| W.S.C. | 13 | 3 | 2 | 8 | 8 | 23—37 |
| Haarsteeg | 12 | 2 | 2 | 8 | 6 | 15—31 |
| Uno Animo | 12 | 1 | 1 | 10 | 3 | 23—41 |

K.S.V. „O.D.C."

| | |
|---|---|
| O.D.C. – Udi | 3 – 1 |
| Zwaluw 2 – O.D.C. 2 | 6 – 4 |
| R.K.S.V.A. 3 – ODC 3 | 0 – 3 |
| Zwaluw 5 – O.D.C. 4 | 0 – 1 |

Udi opende deze wedstrijd met een serie stormlopen, die gepaard gingen met een geweldig enthousiasme. Reeds na enkele minuten had de linksbuiten met drie harde schoten — gelukkig voor ODC — het luchtruim gezocht. Dit spelletje herhaalde zich nog enkele keren, totdat ODC de balans in evenwicht wist te brengen. Het was daarom des te spijtiger, dat aanvoerder Pennings, bij een niet gevaarlijke Udi-aanval, de bal onbereikbaar voor doelman Bertens in eigen doel plaatste, zodoende de leiding gevende aan Udi, dat zelf geen kans had gezien te scoren.
Dit was voor de gasten natuurlijk een morele steun, welke nog werd vergroot toen Schalks unfair werd genomen en deze de toegestane strafschop keihard tegen de paal schoot. Dit deprimeerde de ODC-ers echter geenszins, en het was zeker een verdiende beloning, toen Peynenburg, na ongeveer een half uur spelen, doelman Wijdeven met een laag schot verraste 1—1. Met deze stand werd de tweede helft begonnen, en ofschoon Udi nog harder ging spelen, lieten de ODC-ers zich niet meer onder de voet lopen. Hun eigen aanvallen zowel van links als rechts schiepen de grootste verwarring voor het Udi-doel, waarin doelman Wijdeven, niet zonder geluk, prima werk verrichtte. Eindelijk moest hij zwichten. Bergwerf plaatste naar Peynenburg, die op zijn beurt de vrijstaande Schalks in het spel betrok en toen was het raak 2—1. Udi gaf zich echter nog niet gewonnen en Bertens moest tweemaal een hard schot tot corner verwerken. Toen even later uit een goede combinatie tussen Hazenberg en v. d. Boogaard, laatstgenoemde een kans kreeg, verzuimde hij niet deze te benutten 3—1. Udi begon toen wat te fanatiek te spelen, maar de tijd was te kort om de wedstrijd nog te kunnen ontaarden, hetgeen scheidsrechter Fijen, die deze wedstrijd keurig leidde, toch niet zou hebben geduld.
Het tweede elftal was deze middag de enige ODC-ploeg die verloor. Het werd 6—4 voor Zwaluw. Het derde en vierde elftal boekten overwinningen van 3—0 en 1—0.

Voor a.s. Zondag is het programma:
Baardwijk—O.D.C.
O.D.C. 2—Zwaluw 2 aanvang 12 uur
O.D.C. 3—Essche Boys, aanv. half 3.
Deze laatste wedstrijd kunnen we gevoeglijk de kampioenswedstrijd noemen, want het gaat tussen de nummers 1 en 2.

O.D.C.-Junioren.

In verband met de vele verhuizingen worden de jongens, die gedurende 1949 verhuisd zijn, verzocht hun adreswijziging aan een van de leiders op te geven.

* * *

O.D.C. 7 zal dit jaar niet meer aan de jeugdcompetitie deelnemen.

* * *

Het programma voor deze week luidt:
Zaterdag, uit: half 4: Wilhelmina 11—ODC 8; 3 uur: St. M. Gestel 5—ODC 12.
en thuis: half 3: ODC 9—Irene 3; 3 uur ODC 10—DVG 5 (Robben); half 4: ODC 11—BVV 17.
Zondag: 1 uur: OJC 5—ODC 5; 12 uur ODC 6—Zwaluw 9

R.K.S.V. „BOXTEL"

Boxtel 1 heeft haar getrouwen — Zondag j.l. in groten getale naar Veghel getogen — een zware teleurstelling bezorgd door van Blauw Geel met 3—1 te verliezen. Niettemin brachten de roodwitters, die hun wispelturige allures de laatste tijd nogal vaak botvieren, hun aanhangers in het eerste half uur van de ontmoeting in een hoerastemming, die niet onder stoelen of banken gestoken behoefde te worden, want na luttele minuten had aanvoerder Pastoor in vooruitgeschoven positie zijn ploeg reeds de leiding gegeven. En het zag er naar uit, dat zijn voorbeeld op zeker moment nog wel eens nagevolgd zou worden, want de bezoekers sneden met zulk 'n verbazend gemak door de tot wankelen gebrachte Veghelse defensie, dat een geleidelijke opvoering van de voorsprong gerust in het verschiet mocht worden gesteld.
Het tegendeel werd echter waar, want toen de blauw-gelen een van hun spaarzame uitvallen met een vinnig schot besloten, kon de bal slechts met moeite en onvoldoende weggewerkt worden door v. d. Besselaar, die machteloos moest toezien, dat de toestormende linksbuiten v. Etten van de tegenpartij de weifelende Leyten liet vissen 1—1.
Dit „tegenvallertje" vermocht de bezoekers echter niet te verontrusten, dies bleven zij hun doorzichtig geworden tik-tak-spelletje volhouden, met als enig resultaat, dat moeizaam opgebouwde aanvallen maar al te gemakkelijk weer konden worden afgeslagen door Blauw-Geel, dat winst rook en alle mogelijke geestdrift in de strijd wierp om deze straks in eigen voordeel beëindigd te zien worden.
Het geluk was aan de zijde der gastheren: Een weliswaar hard maar ver en ongevaarlijk schot liet doelman Leyten tot grote ontsteltenis van zijn ploeggenoten glippen, zodat de rust met een geflatteerde voorsprong der blauw-geelbaadjes inging.
Na de rust leek het een ogenblik, dat Boxtel de bakens verzet had, zo overrompelend kwamen ze opzetten, doch de aanvalsgolven verebden al spoedig, toen de Boxtelvoorwaartsen ieder op hun beurt blijk hadden gegeven van hun amechtigheid door schotloosheid, slordige combinaties, een minimum aan doorzettingsvermogen en al wat zoal niet tot doelpunten leidt.
Veghel stelde ondertussen alles in het werk om zich de overwinning waard te tonen, daarmee voorlopig echter al evenmin tot doelpunten komend. Een fraaie kans joeg hun middenvoor de Goeij teloor toen hij, alleen voor doelman Leyten staande, de bal onbesuisd hard in diens handen schoot. Maar aan de andere kant liet ook v. d. Broek een scoringsrijpe kans voor wat deze was, zodat het einde in zicht kwam met de stand nog steeds 2—1 voor Blauw-Geel. Bij een kort offensief maakte de rechtsbinnen der gastheren met een „kei" van een schot aan alle onzekerheid echter een einde 3—1. Met enkele tegenaanvallen der roodwitters en een onverkwikkelijk incidentje (een der Blauw Gelen werd wat erg gauw naar de kleedkamers verwezen) kwam toen het einde, dat door Blauw Geel met luid gejuich werd begroet en door Boxtel sportief werd aanvaard.

—o—

Het tweede en het derde elftal stevenen recht op het kampioenschap af. Boxtel 2 won thuis van Concordia 3 met 4—2, terwijl de jongens van het derde team W.E.C. 2 op eigen grond met 8—2 klop gaven. Boxtel 4 presteerde het om het bezoekende R.K.V.V.N. 2 met 13—1 „af te drogen", zoals men dat van zulk een inmaakpartij wel kan zeggen. Ook de A-junioren lieten geen steek vallen en wonnen de returnmatch van de Concordia-junioren met 2—0.

**Programma voor a.s. Zondag:**
Boxtel 3—Maliskamp 3
Boxtel 4—Helvoirt 2

HOCKEY-NIEUWS.

Zoals te verwachten was, heeft Mep verleden Zondag al zijn wedstrijden gewonnen. Het eerste heren-elftal zegevierde met 2—1 over Oranje-Zwart 2 in een tamelijk slecht gespeelde wedstrijd. Ook Mep 2 wist van Oranje-Zwart 3 te winnen met 3—1, ofschoon deze uitslag gedurende geruime tijd van de wedstrijd nog niet te voorzien was. Tot slot wist ook Mep 3 een overwinning te behalen en wel op H.T.C.C. 4. Het werd een vrij gemakkelijke 4—0 overwinning, mede dank zij het goede spel van enkele invallers.
Het programma voor a.s. Zondag ziet er als volgt uit. Om 1 uur spelen de dames tegen E.M.H.C. 2 uit Eindhoven. Dit wordt wel een zeer zware opgaaf voor hen om hier een winstpunt te bemachtigen. Om kwart over twee spelen de heren van het eerste elftal tegen Hopbel uit Schijndel en we zijn beniewd of ze er in zullen slagen ook nu een overwinning te behalen. Tot slot speelt Mep 3 in Den Bosch tegen Mop 5 en mogelijk kan ook dit elftal de beide winstpunten mee naar Boxtel brengen.

## *Bloemenverzorging*

De plant die we tegenwoordig onder de naam Ster van Bethlehem kennen, heet Campanula isophylla var. Alba, doch deze naam komt haar feitelijk niet toe. In de oude tijd kwam er namelijk reeds een bolgewas voor de volle grond onder deze naam voor. De naam Ster van Bethlehem is echter voor de Campanula zo ingeburgerd, dat deze niet meer behoeft te worden veranderd, omdat thans iedereen weet, welke plant we hiermee op het oog hebben.
De Ster van Bethlehem is een algemeen bekende kamerplant en wordt tegenwoordig met massa's gekweekt. De bloemen van deze mooie hangplant zijn zuiver wit en stervorming, vandaar ook de naam. Laten we beginnen bij de beschrijving van de verzorging, na de bloei, dus als de kwestie van het overhouden aan de orde is. We beginnen met de uitgebloeide slappe ranken tot op de potrand af te snijden. De plant krijgt vervolgens een standplaats in het volle daglicht, in een onverwarmde doch vorstvrije kamer. Mocht bij strenge vorst, het in een dergelijke kamer te koud worden, dan kan men de Ster van Bethlehem wat warmer plaatsen. Een temperatuur van 50° Fahrenheit is al meer dan voldoende. Het zal duidelijk zijn dat in een dergelijk koele omgeving maar zeer weinig of niet gegoten behoeft te worden. Men behoeft maar net zoveel water te geven, dat de plant in het leven blijft. Tegen het voorjaar, als de plant nieuwe scheutjes gaat maken, kan zonodig verpot worden, doch elk voorjaar is dit niet nodig. Wanneer vanaf deze tijd, eenmaal per week met Asef of Pokon wordt gemest, kan men de plant best zonder verpotten op kracht houden. Wil men wel verpotten dan geeft men de Ster van Bethlehem een voedzaam grondmengsel, samengesteld uit bladaarde met wat oude koemest. De Ster van Bethlehem heeft tijdens de groei veel voedsel en veel water nodig; hiermede dient men dus terdege rekening te houden. Dus flink gieten en eenmaal per week Asef of Pokon toedienen. Hoewel deze plant wel volle zon verdraagt, is het beter ze tijdens de zomer zo te plaatsen, dat de middagzon haar niet direct bestraalt. Tegen het najaar kan men, van de alzo behandelde planten, de witte sluier van bloemen verwachten. De rijkbloeiende planten zijn een lust voor het oog. Om zo lang mogelijk van die rijke bloei te kunnen profiteren, verdient het aanbeveling om de uitgebloeide bloempjes regelmatig weg te knippen,, want deze gaan anders tot zaadvorming over, hetgeen de planten dermate uitput, dat ze de bloei vroegtijdig zullen moeten staken..

OP 'T HOOG.

**Enige kennisgeving voor Boxtel.**

JOSEPHA H. M. VEKEMANS
en
HARRY F. v. DIJK

hebben de eer U kennis te geven, dat zij elkander op Donderdag 2 Februari a.s. om 10 uur in de Sint Petruskerk te Boxtel het H. Sacrament van het Huwelijk hopen toe te dienen.
Hierna zal een plechtige H. Mis worden opgedragen om zegen over hun Huwelijk af te smeken.

Clarissenstraat 4
Koppel 4 , 12 Januari 1950. Geen ontvangdag.

---

✝ Het Bestuur der Stichting R.K. Landbouwwinterschool, Boxtel, geeft hierbij met leedwezen kennis van het overlijden van
**de Heer J. A. J. v. d. ZANDEN,**
in leven Amanuensis Concierge der school.
**Boxtel,** 15 Januari 1950.

---

✝ Hiermede geven wij met leedwezen kennis van het overlijden van onze geachte medewerker
**de Heer J. A. J. v. d. ZANDEN,**
in leven Amanuensis Concierge der R.K. Landbouwwinterschool, Boxtel.
**Boxtel,** 15 Januari 1950. **Directeur en Leraren.**

---

ANNIE v. AMELSVOORT
en
BERNARD AALDERS

zijn voornemens Maandag 13 Februari te trouwen in de St. Petruskerk te Boxtel, vóór de H. Mis, die om half tien tot hunne intentie zal worden opgedragen.
**Boxtel,** Molenstraat 19.
**Ulft,** Hoofdstraat 172.
Januari 1950.
Felicitatiebezoeken van 1—2 uur, Molenstraat 19, Boxtel.
Toekomstig adres:
Hogeweg 3a, Ulft.

---

**Dinsdag 31 Januari** hopen onze geliefde Ouders
M. SCHELLEN
en
M. SCHELLEN-EBBEN
hun **40-jarig huwelijksfeest** te vieren.
**Hunne dankbare kinderen en kleinkinderen.**
Boxtel, Kerkstraat 12.

---

God gaf ons, doch nam na ruim 2 jaar weer tot Zich ons innig geliefd enig dochtertje en zusje
HANNEKE.
Jan Spit
Truus Spit-v. d. Meyden
Thom
Janneman.
Oisterwijk, 17 Jan. 1950.
Klompven 18.

---

Sld. A. M. v. NIEUWBURG, dankt, mede namens zijn Ouders, Katholiek Thuisfront, Buurtbewoners, Familie, Vrienden, Kennissen en de Gildenbondsharmonie voor de hartelijke ontvangst bij zijn thuiskomst uit Indonesië.

---

Hiermede betuig ik mijn welgemeende dank aan H.H. Geestelijken, Buurtbewoners, Kath. Thuisfront, Directie van fa. Van Susante, Gildenbondsharmonie, Vrienden en Bekenden voor de belangstelling bij gelegenheid van mijn thuiskomst uit Indonesië, in het bijzonder voor de cadeaux en bloemen die mij werden aangeboden.
Sld. H. v. d. BROEK,
Molenstraat 96.

---

Waar zovelen de dag van 28 December j.l. hebben aangegrepen om mij met mijn behouden terugkeer geluk te wensen, wil ik op deze wijze voor al die wensen, in welke onderscheiden vorm ook, hartelijk dank zeggen.
J. A. BRUSSELERS
**Boxtel, 19 Januari 1950.**

---

Te koop een toom beste biggen en driftvarkens.
A. de Rooy-Vissers, Vorst 21, Lennisheuvel .

---

Verloren: portemonnaie met inhoud.
Terugbezorgen Molenstr. 19.

---

Te koop: zo goed als nieuwe witte fornuiskachel ook te ruil tegen Brabantse kachel bij A. Brusselers, Nieuwstr. 190 E, Boxtel.

---

Woningruil. Heb noodwoning te 's Bosch, bevattende huiskamer, keuken en 3 slaapkamers. Wens te ruilen met woning Boxtel. Brieven nr. 35 Molenstraat 19.

---

Te koop: 2 meisjesmantels (voor leeftijd 9 en 11 jaar). Kastellaan 8.

---

Te koop handwasmachine en prima metalen wringer. Bevr. Molenstraat 19.

---

**Weer ontvangen:**
**Maja-Zeep**
**Drogisterij „De Molen"**

---

Te koop gevraagd: enkele karren stalmest en te koop aangeboden 4 kopen Schaarhout (met geriefhout en boonstaken) gelegen onder Liempde ter plaatse: de Munniken en Kuppenbunders. Te bevragen J. van Dijk, Koppel 15, Boxtel.

---

Te koop: twee driftvarkens en een guste zeug bij M. Veroude, Lennisheuvel 66

---

Te koop: zware en lichte driftvarkens, best ongetuigd merriepaard, beste hoogkar en vierwielig rijtuig met kap. C. Rulo, Gemondseweg.

---

Te koop: een partij bielzen en wisselhout. Te bevragen A. Kelders, Breukelsestraat 90.

---

**NOTARIS P. MERTENS**
**te BOXTEL**

zal aldaar in Café van Erp, Kerkstraat 10, voor INZET op MAANDAG 23 Januari 1950 en voor TOEWIJZING op MAANDAG 30 Januari 1950, telkens nam. 5 uur, voor de Fam. v. Erp, krachtens Rechterlijk Bevel,

PUBLIEK VERKOPEN
ONDER BOXTEL

Koop 1. De huizen, waarin café met schuur en erf, Kerkstraat 10 en Duinendaal 2a, kadaster sectie K nrs. 466 en 1337 groot 1.30 are, samen verhuurd voor *f* 15,– per week.
Koop 2. Het huis met schuur en erf, Kerkstraat 8, kad. sectie K nr. 467, groot 60 centiaren, verhuurd voor *f* 2,32 per week.
Koop 3. Het huis met schuur en erf, Kerkstraat 6, kad. sectie K nr. 908, groot 54 centiaren, verhuurd voor *f* 2,– per week.
Koop 4. Het huis met schuur en erf, Kerkstraat 4, kad. sectie K nr. 909, groot 60 centiaren, verhuurd voor *f* 3,50 per week.
Koop 5. Massa van de kopen 1, 2, 3 en 4.
Huren voor kopers vanaf de eerste dag der week volgend op de betaling der koopsommen, welke betaling moet geschieden uiterlijk 30 April 1950. Lasten voor kopers vanaf 1 Januari 1950.

---

**Houtverkoping**
**Kampina Boxtel**
**Notaris P. MERTENS**
**te Boxtel**

zal aldaar op MAANDAG 23 JANUARI 1950 voorm. 10 uur, in café H. Nooten, bij de Voetbrug,

PUBLIEK VERKOPEN:

116 kopen uitgezaagde mast, boerengerief- en timmerhout. 41 kopen zwaar dunsel, bonenstaken, klaverruiters, latten, enz. alles gelegen in Kampina en de Huisvennen.
Aanwijzing doen de opzichters de heren v. Ham en de Visser op 17, 18 en 19 Januari 1950.

---

**'t ANKER**

**Loopt bij dit koude weer niet te ver en koopt met KROONTJES.**
**Bij iedere aankoop v. 50 ct., aan welke levensmiddelen of artikelen ook, ontvangt U een SPAARKROONTJE. Dus gratis sparen bij de koop.**

| | Per 100 gram |
|---|---|
| Kaas volvet . . . | 28 ct. |
| Oude Kaas volvet. | 32 ct. |
| Smeerkaas . . . | 31 ct. |

**Eieren 13, 14, 15, 16 ct.**
**Volop steriele Melk en Koffieroom.**
**C. de Jong-v. Kempen**
**Van Hornstraat 12.**

---

# BEKENDMAKING

BURGEMEESTER EN WETHOUDERS VAN BOXTEL, maken het navolgende bekend:

Met ingang van 23 Januari 1950 kunnen aangelegenheden i.z. huisvesting, voortaan alleen SCHRIFTELIJK worden ingediend.

Dit betekent dat noch door de Burgemeester of de Wethouder van Sociale Zaken, noch door de afdeling Sociale Zaken of door de leden van de adviescommissie i.z. woonruimte, een mondeling onderhoud over huisvesting zal worden toegestaan.

Mocht in een bepaald geval een mondelinge toelichting gewenst zijn, dan zal daarvoor gelegenheid worden gegeven, echter alleen aan hen, die – na schriftelijke aanvrage voor een onderhoud – een oproep daartoe hebben ontvangen.

BURGEMEESTER EN WETHOUDERS VAN BOXTEL,
de Secretaris, J. P. C. v. d. Hout.
de Burgemeester, Drs. M. A. M. van Helvoort.

---

## Gemeente-Gasbedrijf Boxtel

In verband met het feit dat er in Boxtel nog gasapparaten worden verkocht, en geplaatst, die niet goedgekeurd zijn door de Gasstichting, wijzen wij er onze verbruikers op, dat het Gasbedrijf het recht heeft, levering van gas te weigeren, indien niet-goedgekeurde apparaten in gebruik zijn.

Het gebruiken van niet toegelaten apparaten kan nadelig en gevaarlijk zijn.

Op het kantoor Gemeente-Bedrijven is een lijst van goedgekeurde apparaten ter inzage. Alvorens men dus een gasapparaat aanschaft, gelieve men eerst bij de Gemeente-Bedrijven te informeren of dit op bovenbedoelde lijst voorkomt.

Het aansluiten van gasapparaten mag alleen geschieden door de 4 erkende installateurs:

H. Clemens, Breukelsestraat, R. Pechtold, Molenstraat,
J. v. d. Linden, Kruisstraat, J. Voermans, Breukelsestraat.

Directeur Gemeente-Bedrijven,
A. NESTELAAR.

---

**Net dagmeisje gevraagd**
**voor hulp in huishouding en winkel.**
**W. PRICK, Rechterstraat 3.**

---

**Mevr. WENTHOLT, Stationstraat 85 Boxtel**
**VRAAGT wegens huwelijk van het tegenwoordige een**
**R.K. DIENSTMEISJE**
**Liefst boven 20 jaar. MEERDERE HULP AANWEZIG**

---

**ANDRÉ VAN HILST N.V.**
**vraagt voor haar winkel te Boxtel**
**Een bekwaam bediende**
**voor de wijkbezorging**
**Zich aan te melden aan de winkel Stationstraat 13–15 te Boxtel.**

---

**Voor elke beurs**
**En iedere smaak**
**BERT VAN DEN BRAAK**
**Baroniestraat 73 - Tel. 450**
**In Export-Sigaren ruim gesorteerd.**

---

**Loop niet langer**
**met pijnlijke VOETEN**
**Voetbehandeling zoals het behoort**
**Pedicure-Inrichting Ten Bras-Visser**
**Dufourstraat 10** **Behandeling uitsluitend na afspraak**

---

## Jaarlijkse Houtverkoping op „Velderen"

(LIEMPDE BIJ BOXTEL)

**Notarissen**

**Van Hellenberg Hubar en Sweens**

**te 's Bosch**

houden publieke verkoping van SCHAARHOUT op Velderen onder Liempde op DINSDAG 24 JANUARI 1950 voorm. 10 uur in de Liempdse Barriere. Bij biljetten breder omschreven.

## Algemene Vergadering van de Stierhouderij

op DINSDAG 24 JANUARI om 2 uur bij H. v. Rooij. Door Dr. Van Dieten zal een uiteenzetting worden gegeven over de K. I. – Ook belangstellende leden van de Zuivelfabriek worden uitgenodigd.

## Alleen voor U!

Door samenwerking van 300 zaken, over 't gehele land, en onze inkoopcombinatie **„NEDERLAND"** kunnen wij U thans 'n **zeer aparte kwaliteit deken** met een eigen dessin brengen.

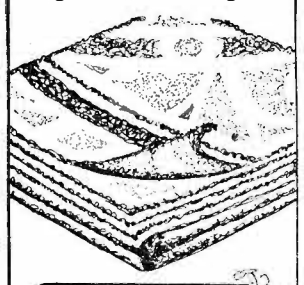

LICHT ... als een
WARM ... als een
KWALITEIT als een

Deze 100 % zuiver wollen deken (fabrikaat ZAALBERG) leveren wij onder volle garantie voor een

*Speciale prijs!*

| 150 x 200 | 170 x 210 | 180 x 230 |
|---|---|---|
| 29.75 | 37.45 | 45.85 |

*Uitsluitend bij:*

**A. P. v. d. Boomen-Resink**

*'t is een „NEDERLAND" zaak*

Is Uw naaimachine stuk?
Wij repareren vakkundig en vlug.

**VAN KESSEL'S**

**Naaimachinehandel**

MOLENSTRAAT 16

## VOOR UURWERKEN

Electrische Klokken
Pendules
Wekkers
Horloges
} met volle garantie!

## NAAR VAN VLERKEN

**Piano-, Orgel- en Zanglessen:**
opleiding examen, diploma A,

**Cursus voor opleiding Dirigent**
Tarieven f 5,— per maand, een uur per week privaat les.

**Cursus voor Harmonie-, Fanfare-, Orkest- en Koordirigent**
Tarief min. f 2,— per maand. een uur per week, voor cursus met 3 leerlingen.

**JAC. DRIESSEN, Prins Hendrikstraat 23.**

## CORSETTEN.

Elke dag gelegenheid voor aanmeten en passen van:

**Corsetten, Buikbanden, Elastieken Kousen enz.**

Ook voor aangeslotenen bij een ziekenfonds. Deze behoeven niet meer naar elders.
Wij garanderen keurige pasvorm, vlotte levering en kwaliteit als voor de oorlog.

Het adres voor BOXTEL en omstreken:

**Willem van der Heijden**

Drogist met diploma

Drogisterij „De Vijzel", Markt 12, Boxtel

## „Er zit muziek in m'n werk",

*zegt korporaal-pijper* VERHOEF

„Onlangs heb ik met de populaire marinierskapel voor de radio gespeeld. Nou, dat was wel even spannend en thuis zijn ze zowat in de luidspreker gekropen... In ons werk bij marinegebeurtenissen, marsen en allerlei plechtigheden zit niet alleen „muziek" maar ook wat je noemt een behoorlijke baan. Als je pijper bij de Mariniers bent kun je tot opperpijper (adj.-onder-officier) opklimmen".

Jongens van 16 en 17 jaar kunnen zich melden als marinier om bij gebleken geschiktheid en indien er plaatsen beschikbaar zijn tot pijper te worden opgeleid.
Bij de Vloot, de Marine Luchtvaartdienst en het Korps Mariniers is er voor flinke jongemensen van 16 jaar en ouder ook weer plaats in vele dienstvakken, o.a. als stoker, torpedomaker, electro-monteur enz.

## Zorg dat je erbij komt!

*Alle inlichtingen zijn te verkrijgen bij de volgende adressen:*

**'s-Hertogenbosch** *Cantine Citadelkazerne, Zd. Willemsvaart,* Maand. v. 12-14 u **Tilburg** *Paleisstr. 2,* Maand. v. 14-17 u. en Woensd. v. 11-14 u. **Eindhoven** *Keizersgracht 6, kmr. 8,* dagel. v. 8 30-17 u. Zaterd. v. 8.30-12.30 u. en te **'s-Gravenhage** *Hoofd Marinewervingsgroep, Bezuidenhoutseweg 123*

**KONINKLIJKE MARINE**

# DOUWE EGBERTS

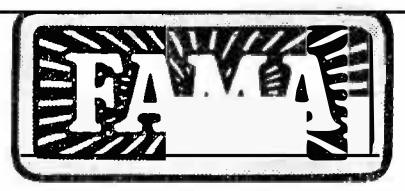


## *de beste aanvulling van Uw Koffie rantsoen!*

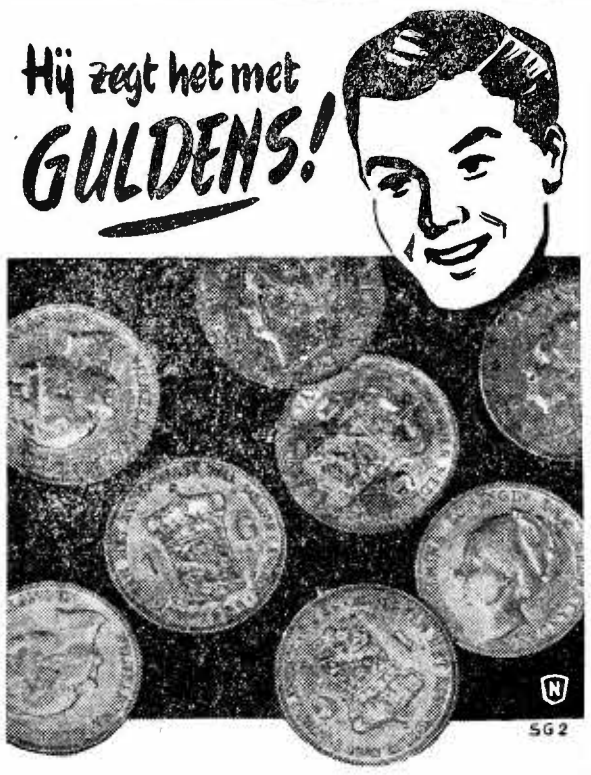


Hij is Spar-winkelier en geeft al z'n klanten (ook ú!) Sparzegels. En voor die Spar-zegels krijgt U guldens terug!

★ *Kopen bij De Spar is sparen bij de koop!*

**Deze week 65 Spar-zegels EXTRA**

1 pk KIPPENSOEP voor . . . **45** ct
**met 10 Spar-zegels extra**
2 pk VERMICELLI . . . . à **25** ct per pak
**met 10 Spar-zegels extra**
2 pk MACARONI . . . . à **24** ct per pak
**met 10 Spar-zegels extra**
1 busje TOMATEN-PUREE voor . . **43** ct
**met 5 Spar-zegels extra**
25 OXO BLOKJES, los **50** ct, in blikje **56** ct
**met 10 Spar-zegels extra**
1 fl. AROMA voor . . . . . **55** ct
**met 10 Spar-zegels extra**
1 blik SPERCIEBONEN voor **93** ct, Hero **96** ct
**met 5 Spar-zegels extra**
1 blik SPINAZIE voor . . . . **70** ct
**met 5 Spar-zegels extra**
200 gr. WINTERDRUPS voor . **35** ct
**met 10 Spar-zegels extra**

**DE SPAR**

*zelfstandige kruideniers*

**Als het gaat over Zaden of Bloemen**
**Steeds hoort ge dan v. Zogchel noemen**

AVEHA

## Betaalt niet teveel!

## AVEHA Margarine

**per pakje van 250 gr. 31½ ct.**

**VOORRADIG**

## Californische pruimen

**vanaf 20 ct. per 100 gram**

## Californische tutti frutti

**vanaf 34 ct. per 100 gram**

**In de winkels van:**

**ANDRÉ VAN HILST**

**LIPSTICKS vanaf 75 ct. tot f 9,00**
**Alleen vooraanstaande merken.**

**Parfumerie M. J. v. d. BROEK**
**Breukelsestraat 34.**

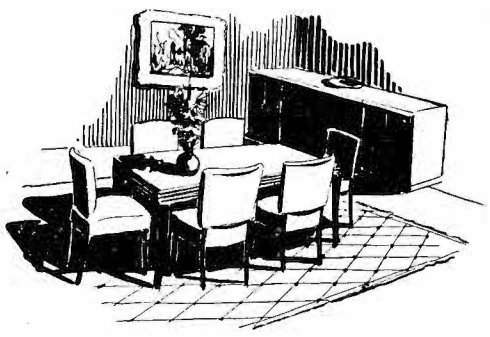

## Veel gemakkelijker

te bewerken zijn ze in ieder geval, de Moderne Huiskamers. De stoelen zitten gemakkelijk, zijn oerdegelijk gemaakt en zonder veel moeite verplaatsbaar.

Komt U eens kijken naar onze nieuwe étalages?

*F. J. Witteveen*
BOXTEL

## OPRUIMING HOEDEN

**wegens opheffing der zaak.**

## Slechts één week.

## Maison VERHEIJDEN

**Stationstraat 89, Boxtel. (Rechts bellen)**

Mensen, mensen let toch op! U kunt niet voorzichtig genoeg zijn, want Uw gezondheid is het kostbaarste wat U bezit! Zorg dat de kracht, die U in de zomer hebt opgedaan, niet verloren gaat. Neem iedere dag twee lepels LOVITRAN: 's morgens en 's avonds een lepel... en U verhoogt Uw weerstandsvermogen tegen verkoudheid, griep en andere ziekten.

Let op de ongeschonden controlestrook met het Rijkszegel. LOVITRAN is beter dan gewone levertraan en niet duurder.

## Lovitran

De allerbeste Noorse levertraan geijkt door het Rijksinstituut voor de Volksgezondheid te Utrecht. Elke fles is voorzien van een Rijkszegel, dat het A- en D-vitaminegehalte garandeert.

N.V. HANDELSVER. A. J. TEN DOESSCHATE – ZWOLLE

Brabant's Centrum

## Van het Missie-Front

# Een begrafenis op Timor

**„Kokkie, morgen lees ik de H. Mis als het land nog wit is, want ik moet naar Boeilaran."**

**„Goed Toean."**

**Hij weet wel dat Boeilaran een heel ritje is en hij weet ook waarom ik er heen moet en daarom begrijpt hij wel, dat ik vroeg weg wil: In Boeilaran zal de begrafenis plaats hebben van een koningin en ze hadden me gevraagd aanwezig te zijn, wanneer de zon loodrecht staat, om 12 uur dus.**

**Tradities bij dood en begrafenis van een vorst.**

Als er op Timor een vorst sterft gaat het land in rouw, tot dat de begrafenis heeft plaats gehad. De mensen mogen dan niet op hun trommels slaan en ook andere feestvertoningen moeten al die tijd achterwege blijven. „Al die tijd", want gewoonlijk duurt het meerdere jaren voordat tot de plechtige begrafenis kan worden overgegaan. Elke dag tegen de avond gaan enkele vrouwen het huis van de overledene binnen om er een half uur lang te schreien. Daarbij zingen ze hun treurzangen.

Als ze dat doen zitten ze vlak bij het lijk. Je vraagt je af hoe het mogelijk is, daar na een dag de lucht rond het huis toch al ondragelijk kan zijn, vooral omdat ze in dit gebied geen kist kennen. Na een maand is het lijk echter wel zover dat het droog is en dan is het niet zo erg meer.

De naam van een vorst moet natuurlijk blijven voortleven en hij moet ook na zijn dood de nodige eer genieten.

Daarom moet de dag van de begrafenis een onvergetelijke indruk maken.

Al maanden van te voren wordt er voor gewerkt. Elk huisgezin moet een blik rijst bijdragen. Dat is ongeveer 15 kg. Bovendien moet ieder gezin voor vlees zorgen. Dat is voor hen dus een varken of een karbouw.

Een gewoon man kan het met een varken afmaken, maar wanneer hij maar een paar centen meer heeft als een ander is hij verplicht een karbouw te geven. Dat is zeer veel. Als men wist wat voor moeite de mensen hier hebben om hun 15 gulden belasting te betalen, zou men dat begrijpen. Verder moet ieder dorp nog verschillende lappen stof leveren om het stoffelijk overschot er in te wikkelen.Hoe meer kleren er om gewikkeld worden hoe meer eer.

Maar hoewel de mensen steen en been klagen over de belastingen, klagen ze over deze dingen niet! Volgens ons is dit niet goed te rijmen, maar het zijn nu eenmaal hun gewoonten (adat) en daar dient ieder zich aan te houden. In elk dorp zijn enkele oude mensen die zeer veel aanzien hebben omdat zij de mannen zijn, die de gewoonten kennen en dan ook aan het jongere geslacht moeten doorgeven, ook in deze dingen. Op dit dodenfeest waren zodoende over de duizend varkens en meer dan honderd karbouwen. Om het lijk werden meer dan honderd doeken gewikkeld; elk ongeveer 1,50 m lang.

**Interessante belevenissen.**

Toen ik aankwam waren er drie koningen aanwezig en diverse koninginnen, of volgens onze begrippen prinsessen. Van de drie koningen waren er twee genodigd, een als familielid en een als de man die voor de begrafenis te zorgen had, daar de overledene een oud-tante van hem was.

De begrafenis moest uitgesteld worden omdat er nog een koning ontbrak.

Volgens hun gewoonten zijn ze daarom verplicht te wachten. Maar omdat ik anders de plechtigheid niet bij zou kunnen wonen, beloofde de koning met die gewoonte te breken en toch tot de begrafenis over te gaan, als zijn collega de volgende dag nog niet aanwezig zou zijn.

Op de dag dat ik kwam waren de feestelijkheden al 4 dagen aan de gang.

Elke avond werd er een gedeelte afgewerkt. Iedere koning had namelijk varkens en rijst meegebracht, (enkele honderden onderdanen volgden hun vorst). De koning van de ene groep overhandigde dan aan de andere koning zijn geschenken. In Holland nodigt men elkaar uit, doch hier geeft men eten aan elkaar.

Zo werden hier op zekere avond door 'n koning 70 varkens gegeven. Dat gebeurt dan onder oorverdovend geschreeuw en gezang. Vervolgens gaan de mensen alles klaarmaken om na een stel varkens geslacht en de rijst gekookt te hebben, eens lekker te eten.

Van droefheid merkt men niet veel. Toch wordt de dode bij dit alles niet vergeten, want de gehele dag en ook 's nachts zitten er mensen bij. De laatste dag voor de begrafenis kwam er bovendien een plechtigheid bij, die zeer karakterstiek is voor deze mensen: Er werd een paard voorgeleid met een zeer mooie doek erop. Men kan zeggen gezadeld, want vaak gebruiken ze hier slechts een doek bij het paardrijden. Een zadel is een ongekende weelde. Het paard had een paar grote bellen aan. Twee jonge mannen hielden het bij de teugel. Van dat ogenblik af is men zonder ophouden met het paard rond het huis blijven trekken. Dat zal ongeveer 36 uur geduurd hebben. Zo nu en dan hield men even stil voor de ingang van het huis en streek men het kleed goed, zoals dat gebeurt wanneer er iemand op gaat zitten. Dit was het teken dat de ziel op kon stappen. Dit paard was bedoeld, als het paard waarmee de ziel op reis kan gaan. Koningen gaan altijd te paard en vandaar deze gewoonte bij de koningen. Niet echter bij de gewone mensen, die kunnen best te voet.

Men ziet hieraan dat ze aan geesten geloofd hebben en dat hun gewoonten daarop teruggaan. De heidenen hebben ook nu nog eerbied voor de zielen van de overledenen en ze zijn er ook bang van.

's Morgens 13 November las ik de H. Mis voor de overledene, Maria Teli.

Na de H. Mis gingen de mensen weer uiteen. Om het lijk onmiddellijk ter aarde te bestellen, zoals wij dat gewoon zijn, kun je hier niet terecht, want het graf moet nog gegraven worden. Alles heeft zijn tijd nodig.

Waarom kan dat niet eerder gebeuren? Dat is tegen de gewoonte!

Als ze dat zeggen, zit je vast. De traditie („'adat") is voor hen iets heiligs.

Er werd echter direct tot het graven overgegaan. Met hun inlandse middelen heeft dat heel wat in. De grond, die zeer hard is, werken ze met een ijzeren pin los en dan graven ze met de hand verder.

Het was drie uur in de namiddag voordat het graf voldoende diep was.

Voor een koning moet het twee meter zijn. Voor een gewone overledene 1,50 m en voor een kind 1 meter. Dat is ook „'adat". Dit is niet zo dom. Men rekent hier ook met lijkschennis of lijkroof, omdat er voor heel wat waarde met de dode in het graf gaat.

Toen het graf klaar was, kon men tot de begrafenis overgaan.

Een massa mensen verzamelden zich om het huis. Langzaam werd het lijk naar buiten geschoven en op de schouders van 10 jonge mannen gelegd.

Treurgezangen werden aangeheven en er werd geschreeuwd en een lawaai gemaakt, dat het niet mooi meer was.

Een achterneef van de overledene was „schreier". Hij deed als was hij gek van droefheid. Twee mannen hielden hem in bedwang. Hij schreeuwde en worstelde om los te komen en hij zag er uit als had hij gevochten. Het zweet pareldde op zijn gezicht. Een ogenblik wist ik niet of het werkelijkheid of comedie was. Doch mijn gezond verstand zei, dat het comedie moest zijn.

Bij het graf aangekomen bleek het ook duidelijk. Daar stond hij heel rustig te kijken met zijn handen in de zij!

Na het graf gezegend te hebben werd het lijk naar beneden gelaten.

Even te voren had ik nog de gelegenheid gekregen om de mensen op de vergankelijkheid van het aardse leven te wijzen en een lijkrede te houden. Bij zulke gelegenheden maakt dat altijd meer indruk, wat hard nodig is, want ook hier worden bij feestelijkheden vaak meer zonden bedreven dan anders.

Nadat het lijk gezegend was, strooiden de voornaamsten geld en bloemen op het lijk en riepen het zo een laatste vaarwel toe. Toen het graf dicht was, werd de as vóór het huis van de overledene, uit elkaar gegooid, waarmee te kennen was gegeven dat alles afgelopen was.

Direct kwamen de trommels weer voor de dag en..... begon het feest pas echt!

—o—

Beste vrienden. Het missieleven biedt zo van alles. Er is ook overvloed van werk, maar dat is niet erg. Het gaat goed als er Gods genade stroomt.

Bidt, bidt daarom veel voor de missie!!!

Alsnog: Gods zegen aan allen voor het jaar 1950.

Pater W. Meulendijk.

# Parochie-Agenda

PAROCHIE H. PETRUS, BOXTEL.

**3e Zondag na Driekoningen**
**22 Januari 1950.**

De H.H. Missen zijn om half 7, kwart voor 8, 9 uur en om half 11 de Hoogmis. De H. Mis van half 7 wordt opgedragen als gelezen jaargetijde voor Josephus v. d. Laar. De H. Mis van kwart voor 8 tot bizondere intentie uit dankbaarheid, de H. Mis van 9 uur als gel. jaargetijde voor Maria v. d. Langenberg-Hosewol en de Hoogmis als gezongen jaargetijde voor Willem v. d. Brand. Vandaag na de Hoogmis Mariagarde in de kapel van Duinendaal. Hedenavond om 7 uur Lof met rozenhoedje. Vandaag gaat in alle H.H. Missen de 2e schaal voor de bizondere noden van het Episcopaat, welke bizonder in de milddadigheid van de gelovigen wordt aanbevolen. Donderdagavond om 7 uur Lof met rozenhoedje.

Zaterdag is er gelegenheid tot biechten van half 3 tot 4 uur en van 6 tot half 8. Dopen iedere dag van half 3 tot 3 uur. Vandaag na de H.H. Missen kunnen de meisjes zich voor het laatst nog opgeven voor de retraite van 27 tot 30 Januari in het retraitehuis te Uden.

MAANDAG: om kwart voor 7 gez. jrgt. voor Wilhelmina v. d. Anker-Brands; z.a. gel. H. Mis tot bizondere intentie voor een zalige dood; om half 8 gel. jrgt. voor Christiaan v. Breugel en Allegonda van Nistelrooij; z.a. gel. mndst. voor Godefridus v. Oirschot; H. Hartaltaar gel. H. Mis voor Jan Verheyden vanwege zijn vriend; om half 9 gel. jrgt. voor Martinus Voets.

DINSDAG: om kwart voor 7 gez. mndst. voor Antoinetta v. Dongen-Goyaerts; z.a. gel. H. Mis voor Wilhelmus Traa vanwege de H. Familie; om half 8 gel. jrgt. voor Everardus v. d. Sande en Maria v. d. Langenberg; z. a. gel. mndst. voor Elizabet Peters Maas; om half 9 gel. H. Mis voor Joannes Smolders te Geertruidenberg overleden; om half 11 Huwelijksmis.

WOENSDAG: om kwart voor 7 gez. mndst. voor Elizabet v. d. Meijden; z.a. gel. mndst. voor Adrianus v. Eyndhoven; H. Hartaltaar gel. H. Mis voor Hendrica v. Beurden-Verwetering vanwege echtgenoot, kinderen en kleinkinderen; om half 8 gel. H. Mis voor onze jongens in Indië vanwege Maria's Biddend Leger; z.a. gel. H. Mis voor de overleden parochianen in Indië; om half 9 gez. jrgt. voor de overleden familie v. d. Eerden-Bussing.

DONDERDAG: om kwart voor 7 gez. jrgt. voor Hendrica v. d. Eerden-v. Deursen; z.a. gel. jrgt voor Elizabet v. Heesch-v. d. Bosch; H. Hartaltaar gel. H. Mis voor Adrianus Hensen; om half 8 gel. H. Mis tot bizondere intentie voor behouden thuiskomst; z.a. gel. H. Mis voor Martinus Giesbers; om half 9 gel. jrgt. voor Dick Peynenburg.

Hedenavond om 7 uur Lof met rozenhoedje.

VRIJDAG: om kwart voor 7 gef. gez. jrgt. voor de overleden familie v. Lieshout; z.a. gel. jrgt. voor Johannes v. Houtum; H. Hartaltaar gel. H. Mis voor de overleden parochianen in Indië; om half 8 gel. H. Mis voor Petrus v. d. Pasch; z.a. gel. H. Mis voor Wilhelmus Schalkx; om half 9 gel. jrgt. voor Cornelis van Hal en Johannes de zoon.

ZATERDAG: om kwart voor 7 gez. jrgt. voor de overl. familie de Jong-van Beugen; z.a. gel. H. Mis voor Maria Loerakker van Geel; H. Hartaltaar gel. H. Mis voor Adriana v. Rumund-Ketelaars; om half 8 gel. H. Mis voor Cornelis v. Kessel; z.a. gel. H. Mis voor Hendricus v. Uden vanwege zijn familie; H. Hartaltaar gel. H. Mis voor Johanna v. d. Loo-v. d. Horst te Tilburg overleden; om half 9 gel. H. Mis voor Petrus v. d. Pasch in de par. van het H. Hart overleden.

**Het H. Sacrament des Huwelijks wensen te ontvangen:** Marinus v. d. Besselaar en Maria Adriana v. Beurden, beiden geb. en won. in deze parochie; Gijsbertus Petrus Josephus v. d. Ankel geb.

te Oss (O. L. Vrouw) en won. in deze parochie en Catharina Maria van Rumund, geb. en won. in deze parochie, Petrus Joannes Jacobs, geb. te Hulsel en won. te Eindhoven (O. L. Vr. v. Altijddurende Bijstand) en Antonia Cornelia Eykemans, geb. en won. in deze par., waarvan heden de 1e afkondiging geschiedt. Henricus Franciscus v. Dijk, geb. te Vlijmen en won. in deze par. en Josepha Henrica Maria Vekemans, geb. en won. in deze parochie; Bernardus Johannes Aalders, geb. en won. te Ulft en Johanna Maria van Amelsvoort, geb. in de par. van het H. Hart en won. in deze par. Josephus v. d. Berk, geb. te Tilburg (par Hoefstraat) en won. te Tilburg in de par. van O. L. Vrouw van Lourdes en Adriana Smits geb. te Eerde en won. in deze parochie, waarvan heden de 2e afkondiging geschiedt; Lambertus v. d. Wassenberg uit deze par. en Joanna de Jong uit de par. van het H. Hart, waarvan heden de 3e afkondiging geschiedt. De gelovigen zijn verplicht de hun bekende huwelijksbeletselen waarin niet is gedispenseerd ten spoedigste aan de pastoor bekend te maken.

## PAROCHIE H. HART, BOXTEL.

**3e Zondag na Driekoningen 22 Januari 1950.**

De H.H. Missen zijn om 6 uur, tot zekere intentie (P); om 7 uur, voor het geestelijk en tijdelijk welzijn van de parochie; om 8 uur, voor Marinus van de Sande, vanwege de Broederschap processie Bokhoven; om kwart over 9, tot bijzondere intentie (S); en om half 11 de hoogmis, voor Cornelia van Beljouw-van Kasteren, als lid van de Broederschap van O. L. Vrouw van Lourdes.

De 1e schaal gaat voor de kerk, en de 2e voor de Bijzondere Noden. Onmiddellijk na de hoogmis Santa Teresa in de kapel van de zusters Ursulinen; en om kwart voor 12 H. Familie voor de jongens in de kerk. Om 7 uur Lof met rozenhoedje voor onze jongens en mannen in Indonesië.

**Woensdag** — feestdag van St. Paulus' Bekering — sluitingsdag van de Internationale Bidweek.

**Vrijdag** — des avonds om half 8 H. Familie voor de meisjes; en om half 9 voor de mannen.

**Doopuur**: dagelijks van half 3 tot 3 uur.

**Biechturen**: des Zaterdags van 3 tot 4 en van 6 tot 8 uur.

MAANDAG 23 Jan.: 7 uur gez. j. voor Leonardus v. d. Langenberg; Mariaaltaar l. d. voor Franciscus van den Oetelaar; Familiealtaar l. d. voor Petrus van der Sande en Elisabeth van Opdorp z.e.; kwart voor 8 l. j. voor Josina van Grinsven-van Grinsven; zijaltaar l. d. voor Petrus van der Aa en Gertruda Jansen z.e.; half 9 l. j. voor Adrianus Potters; Johanna Kemps z.e. en Dina de dochter.

DINSDAG 24 Jan.: 7 uur l. d. voor Petrus Baayens; Maria-altaar l. d. voor Henrica van Genuchten; Familiealtaar l. d. voor Petronella van Genuchten; kwart voor 8 l. j. voor Anna Maria Voets-van Esch; zijaltaar l. d. voor Adriaan Kuypers; half 9 l. d. voor Hendricus van Uden, in de Parochie van St. Petrus overleden.

WOENSDAG 25 Jan.: 7 uur gef. gez. j. v. d. fam. Merx; Maria-alt. l.m. voor Helena Bekers-v. d. Steen; Fam. altaar l. d. voor Elisabeth Megens-van Wees; kwart voor 8 l. d. voor Wim v. d. Laak, vanwege de buurt; zijaltaar l. d. voor Petronella van Esch-van Breugel; half 9 l. j. voor Adriana v. d. Berg-Jonkers.

DONDERDAG 26 Jan.: 7 uur gef. solemneel j. voor de Zeer Eerw. Heer Pastoor Antonius de Kort, zijn ouders, broer en zuster; Maria-altaar l. d. voor Marinus van de Sande; Familiealtaar l. d. voor Cornelis Slijters; kwart voor 8 l. m. voor Elisabeth van Hommel-van den Bosch; zijaltaar l. m. voor Willem van den Langenberg; half 9 l. d. voor Theodora Megens-Bos te St. Michielsgestel overleden.

VRIJDAG 27 Jan.: 7 uur gef. l. d. voor mej. Wilhelmina van Oerle; Mariaaltaar l. j. voor Maria van Kollenburg-van Liempt; Familiealtaar l. j. voor Wilhelmus van Kollenburg; kwart voor 8 l. d. voor Jacobus Dimmers; zijaltaar l. d. voor Wilhelmus van Roosmalen; half 9 l. d. voor Gerardus Clemens in de parochie van St. Petrus overleden.

ZATERDAG 28 Jan.: 7 uur gez. d. voor Lies de Kort-van der Elst; Maria-altaar l. d. voor Anna v. d. Looy-van der Aa; Familiealtaar l. d. voor Adrianus v. d. Looy; kwart voor 8 l. j. voor Adrianus Dankers, vanwege kinderen en kleinkinderen; zijaltaar l. d. voor Antonius Wagenaars, echtgenote en zonen; half 9 l. m. voor Jacobus Johannes van Eindhoven.

## PAR. H. LAMBERTUS, GEMONDE.

**3de Zondag na Driekoningen 22 Januari 1950.**

ZONDAG: half 8 H. Mis voor het welzijn der parochie; 10 uur jrgt. voor Henrica v. d. Schoot.

MAANDAG: half 8 jrgt. voor Marinus v. d. Schoot.

DINSDAG: half 8 jrgt. voor Lambertus v. d. Schoot.

WOENSDAG: half 8 jrgt. voor Petronella Traa.

DONDERDAG: half 8 jrgt. voor Wilhelmus Traa, Anna Maria de hsvr. en Gerdina Traa.

VRIJDAG: half 8 jrgt. voor Adrianus de Vroom, Joanna de hsvr.

ZATERDAG: half 8 jrgt. voor Martina de Vroom.

**Deze week zullen geschieden:**

Maandag H. Mis voor Joannes Wagenaars. Dinsdag H. Mis voor de Eerw. Zuster Avita v. d. Schoot te 's Bosch overleden. Woensdag H. Mis voor de Eerw. Zuster Avita v. d. Schoot te 's Bosch overleden. Donderdag H. Mis voor Goverdina de Laat te Heeze overleden.

**Gedoopt**: Theodorus Mathias, zoon van Gerardus Arnoldus Braam-Verhagen — Gerardina Francisca Martina Henrica dochter van Lambertus Rijkers-v. Weert.

## PAROCHIE H. THERESIA, BOXTEL.

**3e Zondag na Driekoningen. 22 Januari 1950.**

ZONDAG: half 8 mndst. voor Harry v. Dijk; 9 uur H. Mis tot genezing van een zieke; half 11 hoogmis tot intentie van de parochianen. De gelovigen worden in de gelegenheid gesteld om aan hun offerplicht te voldoen in de eerste schaal voor onze eigen kerk, in de 2de schaal voor de B. N.

Heden vergadering van St. Vincentiusvereniging. Half 3 Lof met rozenhoedje om God's zegen te verkrijgen over Orion en de kapel v. Stapelen.

MAANDAG: half 8 H. Mis vanwege de buurt voor Theodorus Huyberts; kwart over 8 gez. mndst. voor Maria Maas-v. de Langenberg.

DINSDAG: half 8 jrgt. voor Martinus Witlox en Johanna v. Kasteren hsvr.; kwart over 8 gez. jrgt. voor Petrus Schakenraad.

WOENSDAG: half 8 jrgt. voor Maria v. Kuringen-Veroude; kwart over 8 gez. mndst. voor Joanna Kruyssen-v. Mol.

DONDERDAG: half 8 H. Mis voor Gijsbertus v. Beers; kwart over 8 H. Mis tot intentie v. d. leden der Godvruchtige vereniging ter ere v. d. H. Theresia.

VRIJDAG: half 8 H. Mis vanwege Broederschap v. O. L. Vr. in 't Zand voor Johanna Petronella v. Griensven-v. Hal; kwart over 8 H. Mis voor goede afloop.

ZATERDAG: half 8 H. Mis voor Gertruda Manders; half 10 gez. Huwelijksmis.

Biechthoren van half 3 tot 4 uur en van 5 tot 7 uur. Om zes uur Lof met rozenhoedje, om Gods' zegen te verkrijgen over Z. Heiligheid de Paus en het H. Jaar.

Elders zullen geschieden H. Missen voor Harry v. Dijk en Theodorus Huyberts, in Indonesië overleden.

**Het H. Sacrament des Huwelijks wenssen te ontvangen**: Jan Johannes v. Schayk uit deze parochie en Maria Catharina v. d. Berselaar te Vught met dispensatie in de 2de graad van bloedverwantschap. Heden derde afkondiging.

30 dagen worden de gebeden verzocht voor Johanna Petronella v. Grinsven-v. Hal, alhier; Z. Eerw. Heer Joseph Willenborg te Eerde en Gerardus Clement, in de parochie van de H. Petrus te Boxtel overleden.

De zelatricen van het Genootschap tot Voortplanting van het Geloof worden vriendelijk verzocht om de contributie (jaarlijkse) te innen en af te dragen aan de hoofdzelatrice.

## PAR. ST JAN'S ONTHOOFDING, LIEMPDE.

**3e Zondag na Driekoningen, 22 Januari 1950.**

ZONDAG: half 7 l.j. voor Josephus Hendriks; 8 uur l.j. voor Maria Johannes v. Rooy; half 10 de Hoogmis tot welz. der par.; 3 uur Lof, daarna Jongens-Congregatie. Onder het Lof zal aan de leden van het St. Petrus-Liefdewerk de zegen van de Paus gegeven worden, waaraan verbonden een volle aflaat onder de gewone voorwaarden.

MAANDAG: 7 uur z. j. voor Laurentius v. d. Velden; 8 uur l. j. voor Johanna v. Gestel; 9 uur z. m. tot bijz. intentie.

DINSDAG: 7 uur z. mndst. voor Joh. v. Kaathoven; half 8 z. j. voor Hendrica Adriaan v. d. Langenberg; 8 uur l. j. voor Petronella Mart. Quinten.

WOENSDAG: 7 uur z. mndst. voor Jozep v. d. Laar; half 8 z. j. voor Joh. v. d. Laar en Maria de hsvr.; 8 uur l. j. voor Jan Quinten.

DONDERDAG: 7 uur z. m. voor Marinus v. d. Wiel als overl. lid H. Theresia; half 8 z. j. voor Theod. v. d. Laar; 8 uur l. j. voor Arnolda Theod. v. Berkel.

VRIJDAG: 7 uur z. j. voor Christ. v. Dijk; half 8 z. j. voor Adriana v. d. Laar; 8 uur l. j. voor Maria Jan v. d. Berk.

ZATERDAG: 7 uur z. j. voor Wilhelmina Christ. v. Dijk; half 8 z. j. voor Corn. v. d. Laar; 8 uur l. j. voor Jan v. d. Wiel.

ZONDAG: half 7 l. m. tot welzijn der parochie; 8 uur l. j. voor Johanna Jan v. d. Wiel; 10 uur z. m. voor Marinus v. d. Wiel als overleden korist.

**In de Kapel der Eerw. Zusters:**

Maandag 7 uur l. m. voor Corn. v. Heerebeek. Dinsdag en Woensdag om 7 uur l. m. voor Antoon v. d. Velden. Donderdag 7 uur l. m. voor de leden van de Bijenbond. Vrijdag 7 uur l. m. voor Jos. Schellekens vanwege de Kinderen. Zaterdag 7 uur l.m. voor Jos. Schellekens vanwege de kleinkinderen. Zondag 7 uur l. m. voor Engelina H. v. Overbeek als overl. lid H. Bloed.

Namens het algemeen Bestuur van de Derde Orde van de H. Franciscus in ons land, worden de leden, die hun lidmaatschap wensen te blijven beleven, verzocht, zich vandaag bij ons aan te melden. Zij zullen dan van genoemd bestuur nadere mededelingen ontvangen.

**Gedoopt**: Maria Gerdina Cornelia Francisca dochter van Johan v. d. Boer- v. d. Ven.

## PAR. H. WILLIBRORDUS, ESCH.

**3de Zondag na Driekoningen 22 Januari 1950.**

H.H. Missen om 7 uur, half 9 en 10 uur Hoogmis voor de parochie. Tweede schaalcollecte voor Bijz. Noden Episcopaat en voor de nieuwe glas-in-loodramen. Na de H.H. Missen Pauselijke zegen voor de leden van het St. Petrus' Liefdewerk. Na de middag om 3 uur Lof met Rozenhoedje; na het Lof een lied.

Dinsdag moeten de kinderen van het 2de leerjaar komen biechten. Woensdag die van het 3de en 4de leerjaar. Donderdag onder de H. Mis van half 8 zullen ze gezamenlijk communiceren. Deze week tot en met Woensdag om half 7 Lof vanwege de Internationale Bidweek.

ZONDAG: 7 uur H. Mis; half 9 H. Mis voor de afgestorven familie Rovers-v. d. Meerendonk; 10 uur Hoogmis voor de Parochie.

MAANDAG: half 8 H. Mis voor bijz. intentie (S).

DINSDAG: half 8 H. Mis voor Petrus Latijnhouwers te Oirschot overl.

WOENSDAG: half 8 jrgt. voor Maria Brox.

DONDERDAG: half 8 H. Mis voor Adrianus van Beers vanwege Br. H. Cornelis, Bokhoven.

VRIJDAG: half 8 mndst. voor Adrianus van Beers.

ZATERDAG: half 8 H. Mis voor Anna Schoones-v. Beljouw.

**Elders**: H. Mis voor Cornelia van Oers-v. d. Braak. H. Mis voor Henricus van Rulo en Maria van Dongen de hsvr. H. Mis w. d. voor Catharina van de Sande-Schoenmakers.

## ST. CHARLES, HAL, BOXTEL.

Zondag 22 Januari. Derde Zondag na Driekoningen. Deze middag om 3 uur Lof met Rozenhoedje.

Deze week Donderdag en Zaterdag om 8 uur Lof.

ZONDAG: om half 9 H. Mis voor Pastoor Otterbeek; om 10 uur maandstond voor Piet van Liempd.

MAANDAG: 7 uur jaargetijde voor Cornelia de Bie; half 8 voor een overledene.

DINSDAG: 7 uur voor Tonny Schaffer; half 8 voor Caspar van de Aker.

WOENSDAG: 7 uur maandstond voor Martina Boers-v. d. Biggelaar; half 8 voor Johanna Feldbrugge-Otterbeek.

DONDERDAG: 7 uur maandstond voor Tonny Schaffer.

VRIJDAG: half 8 voor mevrouw Henket-Windstosser.

**Katholiek BOXTEL**

Reserveert tijdig
**Zondag 4 Juni**
★ **voor de jaarlijkse**
*H. Bloedprocessie*

6e JAARGANG No. 270 27 JANUARI 1950

# Brabant's Centrum

Redactie en Administratie
MOLENSTRAAT 19
TELEF. 513 — GIRO 277703

VOORHEEN BOXTELSCHE COURANT

Advertentieprijs: 10 ct. p. kol. m.m.
Bij contract speciale tarieven.
Kleine advertentiën 6 ct. per woord.

KATHOLIEK WEEKBLAD VOOR BOXTEL EN OMGEVING

## TUSSEN TWEE VUREN

De hoop van de gemiddelde Nederlandse werknemer, dat de vijf procent loonsverhoging, die ingevolge het regeringsadvies vrijwel overal is toegekend, de ernstigste tekorten in het gezinsbudget wel zou opvangen, is ongegrond gebleken reeds voordat de honderdduizenden, die maandelijks hun salaris zien uitgekeerd, het verhoogde bedrag in ontvangst hebben genomen. Het prijzenniveau stijgt met de dag. De gevolgen van de devaluatie en de doorberekening van vele gestegen onkosten veroorzaakten in weinige weken tijds prijsstijgingen en verhoogde tarieven.

Dat zijn de harde feiten, waarmee ieder dagelijks wordt geconfronteerd.

En al rekent een centraal bureau van de statistiek ons op de cent af voor hoe het inkomen kan worden besteed, in vrijwel elk gezin liggen de bijzondere kosten hoger, dan van die zijde wordt voorgesteld.

De economische weerstand van hen, die in de lagere inkomenklassen vallen, wordt gaandeweg dieper uitgehold. Men vervalt in een toestand van apathie.

Men kan er niet meer tegenop. Al zolang heeft men getracht de touwtjes aan elkaar te knopen. Op een zeker ogenblik gaat het niet langer. Dan worden dikwijls de remmen losgegooid. De ambitie voor het werk gaat verloren. Alleen de vrees voor werkloosheid en algeheel inkomensverlies drijft de werknemer 's ochtends nog naar zijn baas en vele zelfstandigen hun werkplaats of winkel in.

Onder de werknemers groeit langzaam maar zeker begrip voor de situatie van de werkgever, die ook maar niet in het oneindige in zijn zak kan blijven tasten. Hoger lonen zijn slechts mogelijk bij betere bedrijfsresultaten. En in vele gevallen gaan deze juist in dalende lijn, omdat de kopers schaarser worden.

Juist in deze penibele situatie wordt een wet ingediend op de verhoging van huishuren. Een wet, die in alle opzichten rechtvaardig is te noemen, want de huren zijn in verhouding tot bouwkosten en onderhoud veel te laag.

Maar die huren moeten ook betaald worden. En daarvoor mist de Nederlander straks de middelen. Meer dan ooit komen wij tussen twee vuren te zitten.

—o—

Wij vrezen, dat de situatie, zoals zij zich thans ontwikkelt, in snel tempo de arbeidsvrede en arbeidslust in ons volk ondermijnt. Een dalende lijn in de arbeidsproductiviteit per man zou betekenen, dat de verhouding tussen lonen en prijzen nog ongunstiger zou worden.

Dit schrikbeeld behoeft echter niet op te rijzen, want er ligt nog een belangrijke marge tussen inkomsten en consumptie en dat zijn de bedragen, welke de minister van Financiën noodzakelijk acht te moeten vergaren voor instandhouding van het staatsapparaat. Dit dus ten behoeve van het algemeen welzijn. De wereld staat echter op zijn kop, wanneer dit algemeen welzijn in feite te gronde dreigt te gaan aan het edele streven van de staat. Want het naakte bestaan is primair aan alles, wat de staat voor ons doet. Klaarblijkelijk is inderdaad alles noodzakelijk, waartoe de overheid besluit. Er wordt goeddeels — een nuttig gebruik gemaakt van de belastinggelden, doch zij vinden een slechte bestemming, wanneer de volkskracht en de maatschappelijke weerstand van het individu er door worden aangetast en ondermijnd.

Minister Lieftinck heeft bijna een jaar geleden reeds verlaging van de inkomstenbelasting toegezegd. De jongste troonrede van September l.l. sprak er eveneens over. Het wordt de hoogste tijd, dat deze belofte worden ingelost.

En in ruimere mate, dan aanvankelijk in de bedoeling lag, want zo er een jaar geleden nog sprake was van „evenwicht" tussen lonen en prijzen, thans ligt de schaal met prijzen definitief aan de grond.

Het is uitermate prettig voor een minister van Financiën om een sluitende begroting te maken, doch de calculatie van 's lands inkomsten moet in overeenstemming zijn met de financiële draagkracht van ons volk. Thans is dat zeker niet het geval.

De minister doet er beter aan de toch al enorme staatsschuld nog met een redelijk bedrag op te voeren, dan door de huidige citroenpers-politiek een algemene toestand van apathie te verwekken.

Een onnoemelijk kapitaal zou nodig zijn om ons daar weer bovenop te helpen.

De vraag is overigens of 's lands inkomsten zouden verminderen bij een drastische belastingverlaging. Velen, die thans iedere stimulans voor meer arbeid missen, zullen wellicht aangespoord worden tot grotere krachtsinspanning, tot een hoger inkomensniveau geraken en daardoor onder een even hoog belastingtarief vallen als voorheen.

De regering zal nu eens iets anders moeten doen dan een advies geven aan werkgevers of werknemers. Zij moet zelf daden stellen!

A. B. H.

### GEMEENTERAADSVERGADERING.

Hedenavond, Vrijdag 27 Januari, zal de Raad der gemeente Boxtel in openbare vergadering bijeenkomen, aanvang 7 uur.

De agenda vermeldt o.a.: Enkele grondtransacties, waarvan een ter verbreding van het Oostelijk gedeelte van de Vic. van Alphenlaan en een tweetal ter verbreding van de weg Tongeren — richting Kalksheuvel. Een voorstel tot het verlenen van medewerking aan het verzoek van de St. Angelaschool om beschikbaarstelling van gelden voor uitbreiding van het schoolgebouw. Een voorstel, betreffende wijziging van de tarieven voor de hondenbelasting. Een voorstel tot wijziging van de gemeentebegroting 1950, betr. aanschaffing van een schrijfmachine; het verlenen van een bijdrage in de kosten van de bouw van het Sanatorium De Klokkenberg; verbreding van de klinkerweg St. Charles—Esch; kosten aanleg en riolering der diverse wegen; rioleringsplan 1950; verharding rijwielpaden; buitenverfwerk gemeentehuis; kosten inrichting gemeentehuis; kosten brug over Smalwater in de Van Salmstraat en bouw van overdekte tribune op het ODC-terrein.

### EERVOLLE BENOEMING.

Onze plaatsgenoot, de heer Pietermans, is met ingang van 1 Februari benoemd tot stationchef der N.S. te Echt (L.)

Velen, niet in het minst de leden van de bond voor spoor- en tramwegpersoneer „St. Raphaël" en het Boxtelse gemeentebestuur, zullen het vertrek van de heer Pietermans naar zijn geboortestreek ten zeerste betreuren, waar men aan hem een vurig behartiger verliest van de belangen van zijn collega's en van de Boxtelse gemeenschap.

De dank voor zijn verdienstelijk werk moge besloten liggen in de wens, dat het de heer Pietermans met zijn gezin in de nieuwe werkkring wel zal gaan.

### VACATURE GEMEENTERAAD.

De vacature, die door het vertrek van het raadslid Pietermans in de gemeenteraad ontstaat, zal vermoedelijk aangevuld worden door de heer A. van Nistelrooy.

### HEEMKUNDIGE STUDIEKRING.

Op Vrijdag 3 Februari a.s. des avonds om 8 uur zal in de Ark een vergadering worden gehouden van de Heemkundige Studiekring.

In deze vergadering zal de heer W. van den Broek een lezing houden over de oudste geschiedenis van Boxtel en de Heren van Boxtel.

### BOXTELS HARMONIE.

Zeer bijzonder concert.

Zo mogen wij het concert, dat Boxtels Harmonie op Donderdag 2 Februari zal geven, wel noemen.

Wanneer men allerwegen hoort spreken over cultuurverheffing, dan menen wij dat Boxtels Harmonie op dit gebied wel haar beste beentje voorzet door het volgende programma uit te voeren.

Marsch Militaire van F. Schubert,
Eine Kleine Nacht Musik (Arr. Alb. Meijn) Allegro, Romance, Menuetto, Rondo van W. A. Mozart,
La Jocondo (Ballet des Heures) (Arr. L. Chomel) van A. Ponchielle,
Serenade van Gabriel Parés,
Onvoltooide Symphonie (Arr. H. Fernand) Allegro, Moderato, Andante con moto van F. Schubert.

Deze symphonie is de achtste door Schubert gecomponeerd. Over de titel „onvoltooide" bestaan verschillende legenden waarvan er mogelijk een de waarheid raakt. We zullen er ons niet in verdiepen.

Ze begint met Allegro Moderato, rustig kalm en mysterieus, hier en daar tot lichte climaxen komend, waartoe vooral het koper medewerkt.

Fijne versierselen worden door de clarinetten uitgebeeld, doch koperwerk en saxophones beheersen de melodie, die steeds weer terugkeert. Prachtig is de rol, die de bassen hier vervullen.

In het tweede deel „Andante con moto" zijn het de hoorns, die met de groepen van gelijk timbre een orgelklank ontwikkelen. Vooral dit gedeelte getuigt van de stemming waarin Schubert moet hebben verkeerd toen hij dit werk schreef. Het drukt de smart uit, die hem beheerste, en alleen een groot kunstenaar was in staat dit zo prachtig weer te geven. Geen effectbejag, doch ernst en eenvoud. Clarinet en fluit hebben een dankbaar maar delicate taak te vervullen; feitelijk treedt geen enkel instrument op de voorgrond.

Dit concert wordt gegeven in De Ark en wij verwachten, dat het muziekminnende Boxtel deze prachtavond, welke door dit dilettantencorps overigens pretentieloos wordt aangeboden, niet zal willen missen. Donateurs, leden en huisgenoten hebben vrije toegang.

### ZILVEREN AMBTSJUBILEUM.

Onze plaatsgenoot, de heer Cl. Snijders is Woensdag 1 Februari 25 jaar in dienst van de fiscus als Assistent der Directe Belastingen enz. Aan belangstelling zal het de jubilaris dan zeker niet ontbreken.

### VOCAAL CONCERT.

Onder auspiciën der R.K. Volksmuziekschool te Boxtel zal op Woensdag 1 Februari a.s. een belangrijk vocaal concert plaats hebben.

Alsdan komen de zangers en zangeressen van het bekende Breda's Katholiek Gemengd Koor in de Ark concerteren, onder leiding van Louis Toebosch.

Louis Toebosch is voor Boxtel geen onbekende. Enige jaren geleden dirigeerde hij enige concerten van het Tilburgs Stedelijk Orkest, die in de Ark werden gegeven, terwijl men ook, ter gelegenheid van de Brabantse Landdag in 1947, het onder zijn leiding staande Sacramentskoor uit Breda in de Boxtelse St. Petruskerk heeft kunnen beluisteren.
Het programma bevat naast werken van Dirck Sweelinck, Dietrich Buxtehude, Wolfgang Amadeus Mozart verschillende composities van Anton Bruckner, die door Breda's Katholiek Gemengd Koor werden ingestudeerd ter gelegenheid van de viering van de 125e geboortedag van deze grote toondichter. Van Bruckner worden nl. uitgevoerd: Afferentur (4-stemmig), Locus iste, Ave Maria (4—7 stemmig), Os justi, Christus factus est, Vexillia regis en Virgo Jesse.
Voorts vermeldt het programma een improvisatie (pianosolo) en een werk dat Louis Toebosch componeerde: Diogenes.
Voor de zakelijke gegevens, o.a. de aan de koren, muziekgezelschappen en andere verenigingen te verleden reductie op de toegangsprijs, moge worden verwezen naar de in dit blad opgenomen advertentie.

### HERLEVEND BOXTEL.

De aandacht der leden van „Herlevend Boxtel" wordt er op gevestigd, dat op Woensdag 1 Februari a.s., des avonds om 8 uur in de Ark een belangrijk vocaal concert plaats heeft, dat wordt gegeven door Breda's Katholiek Gemengd Koor, onder leiding van Louis Toebosch.

De leden genieten voor dit concert een belangrijke reductie, op vertoon der lidmaatschapskaart.
Men zie de in dit blad voorkomende advertentie.

### ALG. LEDENVERGADERING K.A.J.

Donderdag 2 Februari zal er in De Kajuit een algemene ledenvergadering worden gehouden, aanvang 8 uur.
De agenda vermeldt o.m. de bespreking van de Oudersavond, die de Kajotters, in samenwerking met de parochiële kajotstersgroepen, na Pasen zullen geven.
Om met de voorbereidingen hiervan tijdig aan te kunnen vangen, is het van belang dat Donderdagavond iedereen present is.

## *Een Zilveren Koster*

Als het haantje van de St. Petrustoren kraaien kon, zou het zeker in de vroege ochtend van 1 Februari aan de eerste kerkgangers, met de trots aan hanen eigen, dit jubilé bekend maken. En vast en zeker zou St. Petrus, die al eeuwen zetelt op de stoel van Antiochië boven het voorportaal der kerk, naar beneden zijn gekomen, om de jubilerende koster te feliciteren, als dit mogelijk was. Maar van pure balsturigheid, omdat het niet kraaien kan, draait het haantje zijne kop recht tegen de wind in en St. Petrus drukt zich nog vaster in de stoel, waarin een bekwame kunstenaarshand hem, eeuwen geleden heeft neergezet.

Maar ondanks dat jubileert de koster en zowel de haan als St. Petrus, die elkaar nog kennen uit de Bijbelse geschiedenis, zijn er maar wat trots op, zo'n vrome en devote koster in de tempel te bezitten, want ze weten, hoe de historie en de traditie van de oude kerk met de feestvierende koster in die vijf en twintig jaren zijn vergroeid. En ook de parochianen van St. Petrus, die ooit met de koster hebben te maken gehad, zullen steeds gesticht zijn door zijn rustige en devote manieren, die geheel overeenkomen met de rust en de waardigheid van dit oude en historierijke gebouw.

Veel heeft zich in die vijf en twintig jaren afgespeeld in en rond de sacristie en de bengels die onder Brord hun misdienaarstijd gekend hebben, denken steeds met plezier terug aan de vaderlijke goedheid en de sprankelende humor, waarmee hij de soms hooglopende ruzies tot de sacristie wist te beperken.

Hij kent ze dan ook nog allemaal — ook al hadden zij hun namen niet op mooie en minder mooie manier in het houtwerk van de misdienaarssacristie gekrast — met naam en toenaam en ook na deze vijf en twintig jaar voelt hij zich nog steeds jong met de jeugd op het jaarlijkse uitstapje van het misdienaarscollege.

Veel is er ook veranderd in deze periode. En door de vooruitgang van de techniek is er tegelijk met het ongemak ook veel van de romantiek van het kostersleven verloren gegaan. En als hij vandaag aan het feesten is, zal automatisch het Angelusklokje kleppen en tussen de bedrijven door een enkele keer worden gepord aan de verwarmingsketel en het zal er lekker warm blijven.

En daarom geloven we zeker — en dat hopen we ook — dat dank zij de vooruitgang op dit gebied de krachten van de koster nog lang gespaard zullen blijven voor zijn prachtige dienstwerk en dat de parochianen van St. Petrus nog vele jaren zullen mogen getuigen van de kalme, rustige en devote manieren van de zilveren koster van deze dag. En als ge wilt gaan feliciteren...

Als ik goed ben ingelicht, komt ge het best gelegen van twaalf tot twee uur. Koster, nog vele gelukkige jaren, ook voor uw gezin, dat deelt in dit jubilé, daar ze ook allen delen in uw werk!!!!!

D.

## Plaatselijk Nieuws

### TERUG UIT INDONESIë.

Met het troepentransportschip „Cameronia" repatrieerde 26 Januari de sergeant van het Koninklijk Nederlands Indisch Leger F. B. J. Verheijden met zijn gezin, bestaande uit vrouw en vijf kinderen. Dat hij na zijn 11-jarig verblijf in de Oost weer welkom was op Stationstraat 15, valt te begrijpen.

## „Boxtels Kwartierke"

Het gaat dus over de Jubilé-Aflaat.
Moet ik naar Rome, of kan ik de Jubilé-Aflaat hier verdienen? Daar gaat het over.

In de kerk is er het één en ander over voorgelezen. En het resultaat.....?
De één heeft er geen bal van begrepen, en de ander is ten hoogste verontwaardigd, dat hij niet valt onder de categorie van bevoorrechten.

Voor alle duidelijkheid geef ik eerst even de lijst van degenen die de Jubilé-aflaat hier kunnen verdienen. Ten overvloede zij er echter op gewezen, dat „Boxtels Kwartierke" alleen maar schrijft voor leken. Derhalve wordt er in deze lijst niet gesproken over kloosterzusters.

Kunnen de Jubilé-aflaat hier verdienen:

1. Vrouwen en meisjes die verblijven in gemeenschappelijke woningen of gestichten.
2. Meisjes, die als interne-leerlingen verblijven op een Zusters-pensionaat.
3. Al degenen, die bij Zusters inwonen.
4. Zij, die wegens ziekte of zwakke gezondheid niet in staat zijn dit jaar naar Rome te gaan.
5. Zij die belast zijn met de geregelde verzorging van zieken in een ziekenhuis.
6. Zij, die belast zijn met de verbetering of heropvoeding van anderen.
7. Zij, die gevangen zitten, of in een strafkolonie, verbeterings-gesticht of heropvoedings-gesticht zijn ondergebracht.
8. Arbeiders die door hun dagelijks werk de kost moeten verdienen en zich daarom niet zolang vrij kunnen maken.
9. Ouden van dagen die hun 70e verjaardag hebben bereikt.

Ziezo, dat is de lijst.

Wat moet je nu doen, wanneer je behoort tot degenen, die hier de Jubilé-aflaat kunnen verdienen?

Dan hebt u de keuze. Ofwel gedurende twee dagen op retraite gaan in een retraitenhuis. Ofwel op zeven achtereenvolgende dagen een kerk bezoeken.

Zij, die op retraite gaan en gedurende die dagen de Jubilé-aflaat willen verdienen, moeten:

1. Hun geweten in een rouwmoedige stemming onderzoeken, hun zonden oprecht biechten en het vaste voornemen maken met grotere ijver te streven naar een volmaakter leven.
2. Godsvruchtig de H. Communie ontvangen.
3. Elke dag van de retraite bidden vijfmaal het Onze Vader, vijfmaal het Weesgegroet en vijfmaal Ere aan de Vader tot intentie van Z. H. de Paus. D.w.z. voor de opbloei van de Katholieke Kerk, voor de uitroeiing der dwalingen, voor eendracht onder de regeringen en voor de vrede en rust in heel de menselijke samenleving.

Zij die bezwaarlijk op retraite kunnen gaan, kunnen de Jubilé-aflaat verdienen door op **zeven achtereenvolgende dagen een kerk of kapel te bezoeken** waar het Allerheiligste wordt bewaard. Bij elk kerkbezoek moeten zij bidden vijfmaal het Onze Vader, vijfmaal het Weesgegroet en vijfmaal Ere aan de Vader tot intentie van Z. H. de Paus. Bovendien moeten zij biechten en te Communie gaan.

Iedereen kan meerdere malen de Jubilé-aflaat verdienen. En wel net zo vaak hij de retraite maakt, of net zo dikwijls hij op zeven achtereenvolgende dagen een kerk bezoekt.

Zieken of gebrekkigen die de voorgeschreven kerkbezoeken niet kunnen volbrengen, of die zelfs niet in staat zijn de voorgeschreven gebeden te verrichten, kunnen aan hun biechtvader vermindering of verandering vragen.

Veronderstel nou, dat u in de onmogelijkheid verkeert om dit jaar naar Rome te gaan, maar dat u toch niet uzelf kunt rangschikken onder één van bovenstaande categorieën. Wat dan?

Dan kunt u inderdaad de Jubilé-aflaat niet verdienen. Dit is echter geen reden om je eigen verongelijkt te voelen, of om jaloers te zijn op anderen.

Doet u dat wèl, dan hebt u tot mijn spijt van heel de diepere bedoeling van het Heilig Jaar nog niet bijster veel begrepen.

Natuurlijk, de Jubilé-aflaat is het kernpunt van het Heilig Jaar. Maar er is nog veel meer!

Dit Jubeljaar moet voor heel de katholieke wereld een jaar worden van verzoening, van ommekeer en van heiliging.

In dit jaar moet er een grote, algehele vernieuwing komen van de mensen van heel de menselijke samenleving.

En wij, die niet naar Rome kunnen gaan, wij moeten ons vereniggen met de pelgrims. Verenigen in gebed en boete!
Breken met het onverschillige en lauwe in het godsdienstige.

Ons allemaal heenkeren-naar-God!

Iedereen moet zijn leven vernieuwen en verdiepen!

Iedereen moet bidden en boeten!
Dan wordt het voor ons allemaal een jaar van Levensvernieuwing-in-God!
En daar gaat het om!!

En nou gaat „Boxtels Kwartierke" een dikke punt zetten.

Ja, hij gaat onderduiken. Voorlopig komt-ie niet meer terug.

Ach, ja, altijd het zelfde geluid is ook niet goed. Er moet afwisseling zijn.

Wie neemt nu eens de pen ter hand?

Niet dringen, jongens! Jullie krijgen allemaal een beurt!

Ja, dit moet me nog even van het hart:

Mensen, houdt vast aan Boxtels Krantje! 'k Weet wel, er is veel op aan te merken. 't Is nog lang niet volmaakt.

Maar ook weet ik: Als het ooit zover komt, dat Boxtels Krantje moet zwijgen, dan horen we binnen de kortste keren hier in Boxtel een „nieuw" geluid. En het zou wel eens kunnen wezen, dat dat „nieuwe geluid" minder rooms klinkt.....

Een woord van dank aan de trouwe lezers van „Boxtels Kwartierke". Niet om het lezen, maar om de moed die zij hebben opgebracht om te leven volgens de eenvoudige principen van „Boxtels Kwartierke".

En de kwaaien.....? Zij die nu in de handen klappen, omdat „dat geleuter" nu eindelijk is afgelopen.....?

Dat zij niet te vroeg juichen. Best mogelijk, dat op een goede dag „Boxtels Kwartierke" weer bij hun in de gang ligt.....

P. Venantius Verweerde A.A.
Missiehuis H. Theresia.

# Terloops....

★ Met de prikkelende vrieslucht nog in de longen, beginnen we deze week de actuele terloopse dingen tussen de zwarte sterren te schrijven: ★ Winter! Het voorbije week-end was teleurstellend voor de schaatsliefhebbers. Zij moesten het stellen met een half dichtgevroren boerensloot, waarop weinig sierlijke krullen in het grauwe ijs gegrift konden worden. Maar in het begin van deze „zesdaagse" kwamen zij beter aan hun trek, want het Baarsven en andere ijsspiegels konden toen de jaarlijkse last „wintervreugde" al wel dragen. ★ O ja, er wordt erg geklaagd over de Boxtelse weekmarkt. Ten eerste omdat er zo weinig belangstelling voor is. Ten tweede omdat vele „merters" nog hardnekkig tegen het verbod in met de fiets aan de hand tussen de kraampjes door blijven zeulen. Oplossing: Vrijdags naar de Markt en fietsen toevertrouwd aan de bewaker, die er voor niemendal het oog op houdt. ★ Wilt U er vervolgens ook even aan denken, dat men nog tot volgende week Donderdag (Maria Lichtmis) gelegenheid heeft het Engeltje-knik van de kerststallen in de kerk te verrassen met een kleine of grote gift? Dus kindertjes..... ★ Ja zeker, het gaat snel met de repatriëring van onze jongens in Indonesië. Maar nog niet zó snel, dat het werk van Katholiek Thuisfront geheel en al overbodig wordt. De kas blijft dan ook nog open voor alle mogelijke giften! ★ Bent U het vorig jaar ook zo gelukkig geweest met die centrale varkensslachterij. Als U voor het kelen van Uw varkentje de volle subsidiebuit hebt opgestreken, bent U in het bezit van een handjevol uit de Haagse financiële aderlating van *f* 12.260.000,—. Asjeblief! ★ Al wie het verlangen in zich hebben voelen opkomen om dit jaar een (voet)reis naar Rome te maken, maar om allerlei redenen toch maar besloten hebben thuis te blijven, verwijzen we naar „Boxtel's Kwartierke" van deze week (voorpagina rechts onderaan, indien U het nog niet wist). ★ Ondertussen wrijft St. Antonisus zich de handen van plezier. Is te begrijpen, want de uitbreiding van zijn kindertehuis op de Bosscheweg is gereed gekomen: kamertjes voor het personeel en speelhallen voor de kinderen. Nu dus maar full-speed met die gezondheidskuren. ★ Dat gevalletje is — om het nu eens vreemd te zeggen — nog juist voor de poort van de hel weggesleurd, want op het ogenblik zitten alle bouwvakarbeiders braaf met de armen over elkaar..... het weer te voorspellen. Vorst..... alsmaar vorst! Waarom? „Bouwvakpolitiek", fluisteren ze. ★ En als U nu werkelijk meende in bovenstaande regelen hèt nieuws te hebben opgevangen, slaat U de plank minstens meters mis. Want het nieuws, dat werkelijk nieuws genoemd mag worden, kan men alleen op het gemeentehuis horen, als daar 's morgens „overbrugd" wordt. ★ Verzuchting van de week: „Nu weer die huishuur! Wat volgende week?"

---

R.K. SCHILDERSSCHOOL „ST. LUCAS".

**Propaganda voor het ambacht.**

Voor het ambacht kan niet genoeg belangstelling worden gewekt. Liefde moet ervoor worden gekweekt, de grote maatschappelijke waarde ervan aangetoond en bewezen.

Het leven toch draait om de mogelijkheden van bestaan voor ieder mens afzonderlijk in de volksmassa, en waar geen mens ontkomt aan de dienende functie in het leven is het van groot belang aan te tonen op welke meest effectieve wijze hij zich voor leven en samenleving kan bekwamen.

Deze gedachte hield onze geest bezig toen wij Vrijdagmiddag te midden van ambachtsmensen toefden in de sfeer van het opleidingsinstituut dat onder de schone titel „Schildersschool St. Lucas" 'n interessante werkelijkheid is geworden. Dat de leiding van deze school ieder middel aangrijpt om het doel der school te propageren onder de leden van het „St. Lucasgilde", in casu de schilders, is te begrijpen. De beoefening van het ambacht gaat van vader op zoon — behoudens de rationele betrekkelijkheid. En zo troffen wij op de door directeur Notenboom gearrangeerde tentoonstelling van reclameaffiches van de commissie voor werkverdeling in het schildersbedrijf en bij de vertoning van de film omtrent synthetische verf van de firma Vettewinkel, vele schilderspatroons uit de omtrek, die tevens nader kwamen kennis maken met de schildersschool „St. Lucas".

Kort geleden is het tweede cursusjaar begonnen en daarom was het voor de schilderspatroons van belang zich eens op de hoogte te komen stellen van hetgeen de jongelui wordt geleerd, wat zij onder leiding van de directeur en leraren presteren en welke mogelijkheden er open liggen voor goedwillenden en extra-begaafden.

Wij vermelden geen bijzonderheden omtrent het wezen van het onderwijs, doch willen als onze indruk weergeven, dat het er op gericht is het vak fundamenteel te leren, capaciteiten te ontwikkelen en nog ongekende begaafdheden te ontbolsteren.

De practische bekwaamheid van directeur Notenboom, diens karaktereigenschappen en aangeboren vakliefde, beheersen hierbij het schoolmilieu. En onwillekeurig komt men er onder de bekoring van de gezellige werkplaats met „„de goeie baas", als..... men flink wil aanpakken.

Het is geen school voor kunst, doch de kunst werk te maken dat mooi is, wordt er aangeleerd en toegepast op iedere denkbeeldige opdracht.

Wat dit zeggen wil weet iedere vakman. Daarom is het ook begrijpelijk, dat de vakmensen de school zullen weten hoog te houden, door de jongelui er aan toe te vertrouwen om ze te doen opleiden. En de overtuiging, dat daarbij talenten ontdekt worden van hogere orde, zal ongetwijfeld de naam van de Schildersschool „St. Lucas" verbreiden, zodat de hartewens van Directeur Notenboom binnenkort verwezenlijkt kan worden en de hoognodige uitbreiding tot stand gebracht.

Naast onze nieuwe ambachtsschool zal de Schildersschool „St. Lucas" dan de mogelijkheden kunnen bieden om een groter aantal jongelui aan te trekken, die zich door aesthetische studie willen bekwamen voor een levenstaak, die hen tot gelukkige en tevreden mensen maakt. Moge bij steeds meer ouders het inzicht rijpen, dat zij aan hun kinderen middels het ambacht de veiligste weg door het leven kunnen openleggen.

De gelegenheid daarvoor bieden de scholen, daar kweekt men de liefde voor het vak en de maatschappelijke waarde ervan wordt bewezen door de ervaring in het leven.

LEERRIJKE K.A.B.-ONTWIKKELINGSAVOND.

Maandag 23 Januari gaf de K.A.B., afd. Boxtel in De Ark voor haar leden de derde ontwikkelingsavond in het winterprogramma '49—'50. Het was verheugend voor het bestuur, dat het ongewoon grote aantal aanwezigen moest verhuizen van de foyer naar de zaal, waar de Zeer Eerw. Pater Capucijn Dr. Zacharias (Professor aan de R.K. Universiteit van Nijmegen) een voordracht hield over Rusland.

Voorzitter Valks, die de causeur inleidde, maakte van de gelegenheid gebruik om de leden en hun gezinnen alsnog een zegenrijk 1950 toe te wensen. Hij sprak daarbij tevens de hoop uit, dat het nieuwe jaar voor de K.A.B. een vruchtbare organisatieperiode zou worden.

Hierna hield Pater Zacharias, aan de hand van vele interessante lichtbeelden, een belangrijke voordracht over Rusland. Spreker, die zelf van 1935 tot 1940 in Estland gevestigd was geweest, gaf de aanwezigen voor de pauze een uitstekende indruk van het reusachtige land Rusland (1/6 deel van de gehele aardoppervlakte) met zijn natuurschoon, cultuurwerken, steden, klimaat en andere uiterlijke bijzonderheden. Na de pauze behandelde hij de merkwaardigheden van de bevolking, die momenteel naar verantwoorde schatting 180 millioen mensen groot is, waarvan er nu nog 5 millioen in concentratiekampen vertoeven.

Boeiend wist Pater Zacharias te vertellen over de godsdiensten en de tradities van de verschillende volkeren en stammen van het Russische volk, dat in de uitoefening daarvan echter gebukt gaat onder de tyrannieke overheersing der bolsjewisten.

Bij de behandeling van de middelen van bestaan kwam hij natuurlijk te spreken over het collectivisme, dat er algemeen wordt toegepast. Alles wordt daarmee aan de staat getrokken, die de mensen aanzet tot topprestaties, die telkens weer opnieuw gebroken moeten worden. Communistische „stootarbeiders" zwermen uit over de verschillende bedrijven en geven het „voorbeeld" door alle records te breken en de arbeiders zodoende te verplichten om te werken als galei-slaven, willen zij de dwangarbeid in Siberië ontlopen. Terwijl hun vrouwen al in het arbeidsproces zijn ingeschakeld, werken de Russen soms acht uur in het ene en nog eens acht uur in het andere bedrijf om aan de gestelde eisen te voldoen en zich een bestaansmogelijkheid te verwerven.

Het materialisme mag dan door de oude generatie nog grotendeels geweerd worden, de jongeren worden er langzaam maar zeker allemaal voor gewonnen, zodat de godsdienst ook steeds meer in een hoek wordt gedrongen met het gevaar eens geheel uitgeroeid te worden.

Pater Zacharias besloot zijn ademloos gevolgde voordracht dan ook met te zeggen, dat het vooral zijn bedoeling was geweest de alarmklok te luiden voor Rusland, en de aanwezigen te wijzen op hun verplichtingen ten opzichte van dit volk, dat in zijn weerstand geleidelijk steeds meer verzwakt. Maar waar dit nog zo'n vurige verering voor Maria betoonde, riep hij de aanwezigen op vurig tot de H. Maagd te bidden, want: „Een kind van Maria gaat nooit verloren".

R.K.J.B.

Vrijdagavond 27 Januari repetitie voor de spelers van de Bonte Avond in het eierlokaal.

Achtereenvolgens worden verwacht om 7 uur het dames zangkoortje, 7,30 uur dames toneelspeelsters, 8.30 uur heren toneelspelers en muziekclub.

Allen gelieven present te zijn.

BURGERLIJKE STAND DER GEMEENTE BOXTEL

**van 17 tot en met 23 Jan. 1950.**

GEBOREN: Ernest J. M. zoon van E. Fr. M. Mutsaerts en M. Th. E. Janssens — Wilhelmus M. A. zoon van A. J. Teulings en A. M. Huijberts — Henrica d. v. J. Fr. van Kemenade en A. Schreij — Marinus H. M. zoon van W. Heeren en van M. M. van Hemmen — Johanna H. M. G. dochter van J. H. v. Woensel en L. P. v. d. Lee — Christiaan A. J. zoon van J. v. Leent en P. J. Bergman — Willibrordus W. J. A. zoon van J. W. Verburg en A. A. M. Siegerhoek — Gijsbertus zoon van Fr. P. Stans en H. P. M. Hobbelen.

ONDERTROUWD: Gerardus van Stiphout en Wilhelmina C. van de Sande — Marinus van den Besselaar en Maria A. van Beurden.

GEHUWD: Arnoldus Fr. de Leijer en Johanna D. M. Mertens.

OVERLEDEN: Christina Voets, oud 82 jaren, wed. van P. Kapteijns — Gemonde: Anna Antonia van Overdijk, oud 87 jaren, wed van P. Smetsers.

WIE ZIJN DE WINNAARS?

Twee prijzen van de door de Postduiven Vereniging gehouden verloting zijn nog niet afgehaald. De houders van lotnummers 255 en 957 kunnen zich ter bekoming van de op die nummers gevallen prijzen vervoegen bij Chr. Rooyakkers, Molenstraat 13.

LIEMPDE.

IN HET GOUD.

Het echtpaar v. d. Meerendonk-v. Oirschot heeft zijn gouden huwelijksfeest luisterrijk gevierd.

Maandag 23 Januari reed een file van 26 auto's naar de kerk St. Jan's Onthoofding, waar de dag naar goede gewoonte werd ingezet met een H. Mis van dankbaarheid. Bruidjes gaven de stoet een feestelijk accent, dat aan de woning nog verhoogd werd door de mooie versiering, die de buurt had aangebracht.

Over medeleven van de zijde der Liempdse bevolking heeft het gouden paar niet te klagen gehad, getuige de bloemstukken die binnenkwamen en de vele dorpsgenoten, die ondanks de bijtende koude van de Oostenwind een trip naar Kasteren maakten om de feestelingen van harte geluk te wensen.

's Avonds brachten fanfare „Concordia" en de Liempdse zangvereniging nog een serenade, waarbij de heer Van Schijndel in een korte toespraak het echtpaar toewenste, dat nog vele jaren deze gouden reeks zouden volgen. Wat best mogelijk is, want de oudjes zijn nog zo vitaal, dat ze van hun kinderen op deze onvergetelijke dag ieder een nieuwe fiets kregen!!!

„Ad multos annos" is hier dus een wens, die nog best te verwezenlijken is.

GEMONDE.

GESLAAGD.

Ter verkrijging van een Ministeriële verklaring, slaagde op 25 Januari 1950 te Haarlem voor vakbekwaamheid „Kruideniersvak" H. A. v. d. Velden.

# Algemeen Nieuws

HEEMKUNDIGE STUDIEDAGEN.

Uitgaande van de Stichting „Brabants Heem" zullen op de Zondagen 5 en 19 Februari a.s. te Eindhoven in „Old Dutch", Markt, Heemkundige Studiedagen worden georganiseerd.

Het programma vermeldt spreekbeurten van: Dr. M. Mariën, archaeoloog te Brussel, over „De Kempen in de vóór-Romeinse Tijd"; Prof. Dr. S. J. de Laet van de rijksuniversiteit van Gent over „De Kempen in de Romeinse en Vroeg-Merovingische tijd"; Dr. K. Peeters, docent aan de Universiteit van Leuven, over „De wegen in de Kempen" en van Dr. J. Helsen te Leuven, die het onderwerp behandelt: „van Nederzetting tot Dorp".

De kosten bedragen *f* 1,— voor de gehele reeks.

De leden van Brabants Heem worden nog afzonderlijk verwittigd. In verband met de beperkte plaatsruimte kan men zich reeds thans voor deelname aanmelden bij de heer G. Beex, secretaris van „Brabants Heem" te Hoogeloon.

# *Bloemenverzorging*

DE AZALEA.

Azalea's zijn er gedurende de winter tot in het voorjaar, in alle mogelijke kleuren, te kust en te keur te verkrijgen. Het zijn ideale kamerplanten, waarvan men veel genot kan hebben.

De behandeling tijdens de bloei levert ook voor de liefhebber weinig moeilijkheden op. Het is juist de behandeling na die tijd, waarbij vooral de hoofdzaak is hoe moet de plant worden overgehouden zodat ze het volgende jaar weer bloeit. Nou, waarde lezers, ik zal U vooraf zeggen, dat dit niet zo eenvoudig is, maar toch moet ik er bijvoegen dat ik ook wel eens fraaie resultaten gezien heb, ook bij liefhebbers. Wanneer de Azalea is uitgebloeid, worden alle bloemenresten zorgvuldig weggeknipt. Daarna gaat de plant voorlopig naar een onverwarmde, maar vanzelfsprekend vorstvrije kamer. Plaats de plant in het volle licht. Regelmatig gieten en bemesten met Asef of Pokon is vereischt. Half Mei gaat de plant naar buiten. Sla ze uit de pot, en zoek voor haar een plaatsje in de tuin, waar ze zonnig, doch op het heetst van de dag iets beschermd staat. Maak een flink plantgat, dat wordt opgevuld met oude koemest en turfmolm en plaats de plant daar in. In de zomer behoeft men niets te doen dan regelmatig te gieten, en veel over de plant heen te sproeien. Om de week geeft men haar wat Asef of Pokon. Begin October wordt de Azalea weer uit de grond gehaald en opnieuw opgepot. Neem de pot vooral niet te groot, maar druk de kluit liever wat vaster ineen. Daarna gaat de opgepotte Azalea weer naar een vorstvrije onverwarmde kamer, waar ze zoveel mogelijk in de volle zon wordt gezet. Regelmatig gieten en af en toe sproeien is nodig. Zet de Azalea vooral niet te vlug warm, want dit heeft vaak tot gevolg dat de bloei uitblijft. De bloemknoppen worden dan bruin en verdrogen tenslotte. We kunnen dit het beste als regel aannemen: Wanneer we een bloeiende Azalea in Januari bij de bloemist hebben gekocht, zetten we haar in Januari daaropvolgende ook pas in een warme kamer. Ontvingen we haar in Februari, dan ook in Februari warm zetten enz.

Zodra de plant in de warme kamer staat moet veel worden gegoten en gesproeid. Om de week ook Asef of Pokon toedienen. Vooral door veel sproeien voorkomt men ongewenste bladval.

Naast de bloemknoppen, ontwikkelen zich jonge scheutjes, de z.g.n. diefjes, die als ongewenste mee-eters moeten worden verwijderd. Eerst als de plant in volle bloei staat laat men deze jonge scheutjes doorgroeien. Deze moeten dan weer op hun beurt voor de bloemknoppen voor een volgend seizoen gaan zorgen.

Op 't Hoog.

# SPORT-NIEUWS

TAFELTENNIS-NIEUWS.

De uitslagen van de laatste weken zijn voor de Advance-dames bijzonder gunstig geweest. Zij wisten nl. de thuiswedstrijd tegen Atoom met 7—3 te winnen, en ook de Veghelse dames moesten met 2—8 het onderspit delven. De andere teams echter telden teleur. De uitslagen hiervan luidden:

| | |
|---|---|
| Advanve 2—Atoom 2 | 4—6 |
| Picus 3—Advance 3 | 7—3 |

Voor a.s. Zaterdag zijn de volgende wedstrijden vastgesteld:

| | |
|---|---|
| Advance 1—Picus 1 | |
| Advance 2—Philips 2, | 3.30 uur |
| Advance 3—Atoom 4 | 7 uur |

Deze wedstrijden zullen gespeeld worden achter café van Berkel. Zij die zich opgegeven hebben voor de Boxtelse kampioenschappen kunnen voorlopig Dinsdag en Donderdag 's avonds trainen (twee tafels) bij van Berkel.

BOXTELSE BILJART BOND.

Uitslagen van de op 20 Januari gespeelde wedstrijden in Klasse C:

| | | | |
|---|---|---|---|
| Amateur | 373 car. | 190 brt. | gem. 1.96 |
| De W. Muis | 265 car. | 190 brt. | gem. 1,39 |

Hoogste serie: H. Hobbelen van Amateur met 15 car.

| | | | |
|---|---|---|---|
| Krijt op Tijd | 308 car. | 188 brt. | gem. 1,63 |
| 't Hoekje | 344 car. | 188 brt. | gem. 1,77 |

Hoogste serie: H. v. d. Langenberg met 17 car.

| | | | |
|---|---|---|---|
| Gr. Pomm. | 314 car. | 240 brt. | gem. 1,30 |
| Buiten Verw. | 344 car. | 240 brt. | gem. 1,43 |

Hoogste serie: Ben Schalkx van D.G.P. met 10 car.

Klasse B.

| | | | |
|---|---|---|---|
| Gr. Pomm. | 422 car. | 179 brt. | gem. 2,35 |
| Poedelvrees | 448 car. | 179 brt. | gem. 2,50 |

Hoogste serie: H. v. Geffen van D.G.P. met 19 car.

| | | | |
|---|---|---|---|
| Buiten Verw. | 464 car. | 190 brt. | gem. 2,44 |
| Eureka | 415 car. | 190 brt. | gem. 2,18 |

Hoogste serie: J. Schelle van Buiten Verwachting met 19 car.

| | | | |
|---|---|---|---|
| Witte Muis | 495 car. | 188 brt. | gem. 2,63 |
| Pr. Hendrik | 414 car. | 188 brt. | gem. 2,20 |

Hoogste serie: C. Poirters van Prins Hendrik met 21 car.

# Kleine Weetjes

EEN FRANSE UITVINDING: DE FOTOGRAPHIE

Al dateert het principe van de donkere kamer reeds uit de Renaissance of zelfs van nog vroeger, al had GAILLILEI al heel lang gebruik gemaakt van de eigenschappen van optische lenzen, toch komt in het begin van de 19e eeuw aan twee Fransen de eer toe het procedé te hebben ontdekt, waarmee het beeld dat in de donkere kamer zichbaar werd, definitief vastgelegd kon worden.

Omstreeks 1822 gelukt het Nicéphore NIEPCE, geboren in Chalons-sur-Saône in Bourgondië, om voor het eerst dit beeld op een verzilverd koperen plaat bedekt met een bepaalde harslaag, vast te leggen. De belichting duurde van drie tot acht uur ongeveer.

De officiële ontdekking van het fotographeren kom toe aan de Parijse schilder DAGUERRE, die na de dood van NIEPCE, het procedé verbeterde en bekend maakte.

Omstreeks 1838 kreeg DAGUERRE verlof om enige „daguerreotypes" van Parijse monumenten te maken. Het materiaal dat hij hiervoor gebruikte, woog dertig kilo en moest op een wagen vervoerd worden. Wat de foto's betreft, daar moest een half uur of dikwijls nog langer voor geposeerd worden.

De naam van de uitvinder en het verkregen resultaat werden al spoedig in de gehele wereld bekend. Op 15 Juni 1839 diende de Franse Regering een wetsontwerp in, waarin werd voorgesteld om het geheim van het fotographeren van DAGUERRE te kopen, teneinde dit openbaar te kunnen maken. Deze wet werd op 30 Juli 1839 aangenomen en bracht aan DAGUERRE en aan de zoon van NIEPCE een nationale beloning.

Kunstenaars, schilders en geleerden uit alle hoeken van de wereld, kwamen naar Frankrijk om zich rekenschap te geven van deze uitvinding.

Zonder twijfel heeft het gebruiken van tot emulsie gemengde zilverzouten, die omstreeks 1880 in omloop kwamen, de tijd van het poseren tot een fractie van een seconde weten terug te brengen, maar deze vervolmaking doet niets af van de glorie van de beide pioniers van het gevoelige oppervlak, NIEPCE en DAGUERRE, welke glorie nu eens door een officiële akte werd bekrachtigd.

---

# Onze boeren boeren best...

**3000 NEDERLANDERS GEVEN DE FRANSE BOER EEN LESJE EN WILLEN NIET TERUG!**

**Betreffende het boerenvraagstuk heeft bij ons reeds lang de opvatting post gevat, dat openstelling der grenzen een magnifieke oplossing zou kunnen geven. Want waarom moet het arbeidsterrein van een mens afgebakend zijn door denkbeeldige lijnen, die men door Gods aarde getrokken heeft? Waarom door de verschillende talen, die op onze planeet gebezigd worden? Neen, als er in 'n bepaald land geen werk meer is, moet men het elders gaan zoeken. Met dat idee dient men vooral de jonge mens weer vertrouwd te maken en daarvoor moet ook weer de avontuurlijke geest worden wakker geschud, want het is gebleken, dat voor jonge mensen met durf en doorzettingsvermogen nog bestaansmogelijkheden te over zijn.**

**Ten bewijze hiervan stuurde een goede vriend, die nogal veel in het buitenland vertoeft, ons zijn indrukken toe, die hij had opgedaan bij een bezoek aan de Nederlandse boeren, die zich in Frankrijk gevestigd hebben.**

Bij het bezoek aan de Jongens van Jan de Wit in Frankrijk vallen U twee dingen op: de betoverende schoonheid van het landschap en..... de voorspoed van de Nederlandse boeren. Men peddelt in Frankrijk door dreven, die evengoed in Brabant of in Drente gevonden zouden kunnen worden en men krijgt er ook mooie heuvels, weelderige dalen en fraaie vergezichten te zien, die de zware „trap" ruimschoots belonen. De meeste voldoening van de fietstocht vindt men als Nederlander echter in de opgewekte verhalen van zijn landgenoten. Verhalen, die weliswaar steeds hetzelfde zijn, doch die de verdienste hebben, dat ze allemaal beweren, dat het de Nederlandse boeren in Noord-, Zuid-West- of Oost-Frankrijk goed gaat. De verhalen komen hierop neer, dat ze het in het begin bar moeilijk hebben, maar dat ze na een jaar al aardig op weg raken. Men past zich aan waar dat wenselijk is en men blijft eigen methode en levenswijze toepassen, waar dit noodzakelijk is. Men boert zeer voorspoedig.

Er zijn milliardairs onder de Nederlanders, die al vele jaren in Frankrijk zijn, doch ook de na-oorlogse immigranten hebben een zeer gunstige kaspositie. Belasting, sociale lasten en overheidsbemoeiing zijn aanzienlijk minder dan in het vaderland, de netto-revenuën belangrijk gunstiger. En..... dientengevolge wil er niemand terug.

EEN REVOLUTIE...

Aanvankelijk keken de boeren raar op, toen die „Hollanders" in hun midden neerstreken. Die blonde kerels wisten zeker met hun tijd geen raad. Stel je voor, die gingen kunstmest gebruiken, hun weilanden afrasteren, de hagen bijknippen, toegangswegen onderhouden, schuren herstellen en andere productiemethoden toepassen. Maar nu de doorsnee Franse boer jaar in jaar uit heeft geconstateerd, dat de resultaten der Nederlandse boeren in het algemeen beter zijn dan die van hen, stijgt de bereidheid om de Nederlandse methoden na te volgen.

De Franse regering is zich van dat goede voorbeeld wel bewust en vandaar ook, dat de betreffende instanties gaarne pogen om het huidige immigratieverdrag met Nederland te herzien, zodat nog meer Nederlanders met have en goed naar Frankrijk kunnen komen, terwijl anderzijds ook geen moeilijkheden in de weg worden gelegd aan de boerenjongens, die buiten het eigenlijk verdrag om proberen in het land te komen.

Een ernstige moeilijkheid is het gebrek aan goede knechts. Bij voorkeur proberen zij die uit Nederland te laten komen, waarin zij wel eens slagen omdat een knecht na een jaar of vijf wel voor zich zelf kan beginnen, vooral als hij aankomende kinderen heeft, die hem wat werk uit handen kunnen nemen. Het lapje grond, dat hij gewoonlijk van de boer krijgt, het vee dat hij volgens de gewoonte van het land in eigendom mag nemen en de verdiensten van het werk in de vrije tijd, scheppen ook voor de knecht de mogelijkheid hier eens zelfstandig te beginnen.

UIT ALLE OORDEN!

Zó hoort men vertellen door de Nederlandse emigranten, die niet als kliften aan elkaar hangen, doch geheel verspreid wonen. Waar ge ook komt, overal wonen Nederlanders. Daar hebt ge iemand uit Eysden, die in het dal van de Pyreneeën zijn koeien weidt, of de familie uit de Achterhoek, die met vreugde boert in Montescot, ten Noorden van Toulouse. De Brabantse boeren die wij ontmoetten, waren niet zo ver afgezakt.

Een Gilzenaar was onder de rook van Parijs blijven hangen en woont in Villeneuve le Comte, terwijl een Bladelse familie nog dichter bij huis bleef en neerstreek op de fraaie Ferme de Bourg Fontaine in de buurt van Laon. Iemand uit Zwartsluis vond zijn geluk in Les Sieges en iemand uit de Beemster vestigde zich in Fontenay aan de Loing.

En zo kunt ge ze vinden, verdeeld over heel Frankrijk, de drieduizend Nederlanders uit alle provincies. Reeds zijn er vijfhonderd boerderijen in het wijde en mooie Franse land in bezit bij de Nederlanders, die persé niet wilden behoren tot de 10%, die mislukte, omdat men niet kon aarden of bedrogen uitkwam.

FRANKRIJK TREKT.

Op zo'n verkenningstocht door Frankrijk leert men de voordelen van een emigratie naar dit land kennen. Zo blijft men bv. veel dichter bij huis, wat vele voordelen biedt. Dan is het klimaat aantrekkelijker dan dat van vele andere landen, waarheen men kan emigreren.

En de voorwaarden zijn er zeker niet slechter...., de bedrijfsresultaten wijzen dat uit. Neen, als men in Frankrijk een middelgroot gedoetje van 100 ha zou kunnen krijgen, behoeft men niet te aarzelen en kan men met vertrouwen de toekomst tegemoet gaan.

Dat is bewezen door deze pioniers, die uit het goede hout gesneden bleken te zijn en er door vakmanschap, taaie wil, enorme werklust en vooral spaarzaamheid in geslaagd zijn onze driekleur stevig in dat vreemde land te planten.

Men mag respect voor deze kerels hebben, want zij hebben de weg geëffend voor honderden en honderden anderen. Want nog staan er boerderijen leeg in Frankrijk.

# *Distributie-Nieuws*

**DE NIEUWE KOFFIEBON.**

Het Bedrijfschap voor Granen, Zaden en Peulvruchten te 's-Gravenhage heeft bon **424** Algemeen aangewezen voor het kopen van 125 gram koffie. Deze bon **kan** met ingang van heden, Vrijdag 27 Januari 1950, worden gebruikt en blijft geldig voor het kopen bij de detaillist, tot uiterlijk 12 Februari 1950. Het rantsoen moet dienen voor zes weken, zodat op 9 Maart 1950 een nieuwe koffiebon zal worden aangewezen.

Bonnen van de „Voedingsmiddelenkaarten 909" met een lager nummer dan **424** kunnen worden vernietigd. De rantsoenwaarde van de in omloop zijnde rantsoenbonnen **HD** en **BD een rantsoen** blijft onveranderd 125 gram koffie per bon.

# Parochie-Agenda

**4e Zondag na Driekoningen.**
**29 Januari 1950.**

**PAROCHIE ST. PETRUS, BOXTEL.**

De H.H. Missen zijn om half 7, kwart voor 8, 9 uur en om half 11 de Hoogmis. De H. Mis van half 7 wordt opgedragen voor het geestelijk en tijdelijk welzijn van de parochie, de H. Mis van kwart voor 8 voor Wilhelmina v. d. Anker-Brands en de H. Mis van 9 uur voor Hendrica Veroude.

Vandaag gaat in alle H.H. Missen de tweede schaal voor de bijzondere noden van het Episcopaat, welke bizonder in de milddadigheid van de gelovigen wordt aanbevolen.

Na de Hoogmis vergadering van de zelatricen van de Bond van het H. Hart.

Hedenavond om 7 uur Lof met Rozenhoedje.

Donderdag, feestdag van Maria Lichtmis. Voor de H. Mis van half 9 zullen de kaarsen worden gewijd. Des avonds om 7 uur Lof met rozenhoedje, waarna gelegenheid tot biechten voor de eerste Vrijdag tot 8 uur.

Donderdagavond om kwart voor 8 Katholieke Actie in het K.J.V.-huis.

Vrijdag, eerste Vrijdag van de maand, tevens Feestdag van de H. Blasius. Voor en na alle H.H. Missen zal de Blasiuszegen worden gegeven. De H. Mis van half 8 zal worden opgedragen ter ere van het H. Hart van Jezus, waaronder algemene H. Communie van de leden van de Bond van het H. Hart. Des avonds om 7 uur Lof met rozenhoedje.

Zaterdag, eerste Zaterdag van de maand, tevens Priesterzaterdag. Er is gelegenheid tot biechten van half 3 tot 4 uur en van 6 tot half 8.

Dopen iedere dag van half 3 tot 3 uur.

Maandag na Zondag Septuagesima, 6 Febr., begint wederom de voorbereiding voor de plechtige H. Communie en de Hernieuwing der Doopbeloften.

Voor de jongens is het Katechismus onderricht op Maandag en Woensdag om half negen is de St. Petrusschool.

Voor de meisjes op Dinsdag en Donderdag om half negen op Duinendaal.

MAANDAG: om kwart voor 7 gef. gez. jrgt. voor Lambertus Spierings en Maria van Erven; z.a. gel. mndst. voor Petronella v. d. Laak-v. d. Koevering; H. Hartaltaar gel. H. Mis voor Wilhelmus Schalkx; om half 8 gel. H. Mis voor Harrie v. d. Wetering; z.a. gel. H. Mis voor Henriette Witteveen-Schöne; om half 9 gel. H. Mis voor Godefridus v. Oirschot.

DINSDAG: om kwart voor 7 gef. gez. jrgt. voor Mgr. Gerard Wilmer; z.a. gel. H. Mis tot bizondere intentie; H. Hartaltaar gel. H. Mis voor Adrianus Hensen; om half 8 gel. jrgt. voor de overl. familie van Petrus van Erp; z.a. gel. H. Mis voor Maria van Ham-van Erp; H. Hartaltaar gel. H. Mis voor de overleden parochianen in Indië; om half 9 gel. H. Mis voor Petrus v. d. Pasch in de parochie van het H. Hart overleden vanwege de kleinkinderen.

WOENSDAG: om kwart voor 7 gef. gez. jrgt. voor Jan v. d. Breekel; z.a. gel. H. Mis voor de overleden familie Grilis-Cornelissen; H. Hartaltaar gel. H. Mis voor de overleden parochianen in Indië; om half 8 gel. H. Mis voor onze jongens in Indië vanwege Maria's Biddend Leger; z.a. gel. H. Mis voor Petrus Bovendeert te Goch overleden; om half 9 gel. H. Mis tot bizondere intentie tot genezing van een zieke; om half 10 gez. H. Mis tot bijzondere intentie uit dankbaarheid.

DONDERDAG: feestdag van Maria Lichtmis; om kwart voor 7 gef gez. jrgt. voor Lambertus v. d. Besselaar; z.a. gel. jrgt. voor Franciscus v. Heesch en Francina Bevers; H. Hartaltaar gel. H. Mis voor Hendricus v. Uden vanwege de R. K. Boerenbond; om half 8 gel. jrgt. voor de overleden familie van Petrus v. Erp; z.a. gel. H. Mis voor Gerard Vekemans; H. Hartaltaar gel. jrgt. voor Arnoldus Olieslagers; om half 9 gel. H. Mis voor Johanna v. Hal-Goossens te St. Michielsgestel overleden; om 10 uur Huwelijksmis. Hedenavond om 7 uur Lof met rozenhoedje, waarna gelegenheid tot biechten tot 8 uur vanwege de eerste Vrijdag.

VRIJDAG: feestdag van de H. Blasius, eerste Vrijdag van de maand; om kwart voor 7 gez. mndst. voor Wilhelmus Traa; z.a. gel. H. Mis tot bizondere intentie voor een zalige dood; om half 8 gel. H. Mis ter ere van het H. Hart van Jezus; z.a. gel. jrgt. voor Wilhelmina Olieslagers- v. d. Aker; om half 9 gel. H. Mis voor August v. d. Ven. Hedenavond om 7 uur Lof met rozenhoedje.

ZATERDAG: om kwart voor 7 gez. mndst. voor Petrus Buddemeyer; z.a. gel. H. Mis voor Maria Loerakker-v. Geel; H. Hartaltaar gel. H. Mis voor Wilhelmus Traa; om half 8 gel. mndst. voor Josephus v. Son; z.a. gel. H. Mis voor Wilhelmus v. d. Heuvel; H. Hartaltaar gel. H. Mis voor Christina Olijslagers-v. Uden; om half 9 gel. H. Mis voor Johannes v. d. Plas en Hendrica Dirks; om half 10 Huwelijksmis.

**Het H. Sacrament des Huwelijks wensen te ontvangen:** Gijsbertus Josephus van den Anker, geb. te Oss (O. L. Vrouw) en won in deze par. en Catharina Maria van Rumund, geb. en won. in deze par.; Marinus v. d. Besselaar en Maria Adriana van Beurden, beiden geb. en won. in deze parochie; Petrus Joannes Jacobs, geb. te Hulsel en won. in de parochie van O. L. Vrouw van Altijddurende Bijstand te Eindhoven en Antonia Cornelia Eykemans, geb. en won. in deze parochie; Wilhelmus Antonius Josephus van Gestel, geb. te Gilze Rijen en won. in deze parochie en Lucia Joanna Beekers, geb. te Beek en won. te Gilze Rijen; waarvan heden de tweede afkondiging geschiedt. Josephus v. d. Berk, geb. in de par. van de Hoefstraat te Tilburg en won. in de par. v. O. L. Vrouw v. Lourdes aldaar en Adriana Smits geb. te Eerde en won. in deze par. Henricus Franciscus v. Dijk, geb. te Vlijmen en won. in deze par. en Josepha, Henrica Maria Vekemans, geb. en won. in deze par.; Bernardus Joannes Aalders, geb. en won. te Ulft en Johanna Maria van Amelsfoort, geb. in de par. van het H. Hart en won. in deze par., waarvan heden de 3e afkondiging geschiedt. De gelovigen zijn verplicht de hun bekende huwelijksbeletselen, waarin niet is gedispenseerd, ten spoedigste aan de pastoor bekend te maken.

**PAROCHIE H. HART, BOXTEL.**

De H. Missen zijn om 6 uur l. d. tot zekere intentie (P.); om 7 uur l. d. voor het geestelijk en tijdelijk welzijn van de parochie; om 8 uur l.d. tot bijzondere intentie (H.); om kwart over 9 l. d. tot bijzondere intentie (H.); om half 11 de hoogmis voor Petrus v. d. Pasch, vanwege de Boerenbond.

Onder de Missen van 6 en 7 uur wordt het Zielboek afgelezen.

De 1e schaal gaat voor de kerk, en de 2e voor de Bijzondere Noden.

Om 7 uur Lof met rozenhoedje voor onze jongens en mannen in Indonesië. Na het Lof Kruisweg voor diegenen wier naam vandaag op het zielboek staan.

**Maandag:** des avonds om 8 uur vergadering van de zelatricen van de H. Kindsheid in de Ark. Allen worden ten stelligste verwacht in verband met het 40-jarig bestaan van het Genootschap.

**Donderdag:** Maria Lichtmis. De kaarswijding geschiedt vóór de H. Mis van 7 uur. Des middags om 3 uur H. Familie voor Moeders en gehuwde Vrouwen.

Van 6 tot 7 uur gelegenheid tot biechten. Om half 8 Lof ter ere van de H. Maagd.

**Vrijdag:** 1e Vrijdag van de maand. Om kwart voor 7 de plechtige H. Mis ter ere van het H. Hart. Des avonds om half 8 Lof met de toewijding aan het H. Hart v. Jezus. Tevens is het Vrijdag de feestdag van de H. Blasius; sedert onheuglijke tijden als patroon tegen keelziekten vereerd en aangeroepen. Na de H. Missen gelegenheid tot het ontvangen van de Blasiuszegen.

**Zaterdag:** Priesterzaterdag, dag van gebed en boete tot heiliging van de priesters. Na de H. Missen wordt het gebed voor de priesters gebeden.

MAANDAG 30 Jan.: 7 uur gez. j. voor Adrianus van Mensvoort en Cornelia van Krieken z.e.; Maria-altaar l.d. voor Jan van der Zanden, vanwege het zangkoor; Familiealtaar l.d. voor Johannes v. d. Leest; kwart voor 8 l.d. voor Christiaan Romsom; zijaltaar l. d. voor Elisabeth de Kort-v. d. Elst; half 9 l. d. voor Marinus Josephus van de Sande-van Erp.

DINSDAG 31 Jan.: 7 uur l.d. voor Anna Maria Doevendans-van Grinsven; zijaltaar l. d. voor de overleden familie Wassenberg en de Jong; kwart voor 8 l.j. voor Martina van Meurs-v. d. Berselaar; zijaltaar l.d. voor Johanna van Grinsven-van Hal, in de parochie van St. Theresia overleden; half 9 l. d. voor de heer Henricus Bekkers; half 10 gez. huwelijksmis.

WOENSDAG 1 Febr. 7 uur gef. l. j. (3) voor pastoor de Kort, zijn ouders, broer en zuster; Maria-altaar l. d. voor Maria van Genuchten; Familiealtaar l. d. voor Jan van de Nosterum; kwart voor 8 l. m. voor Wim v. d. Laak; zijaltaar l. d. voor Wim v. d. Laak vanwege zijn vriend (19 Jan. vervallen); half 9 l. d. uit dankbaarheid (S).

DONDERDAG 2 Febr.: 7 uur gez. d. voor het geestelijk en tijdelijk welzijn van de parochie; Maria-altaar l. j. voor Mathilda Schepens-Hoenselaars; Familiealtaar l. d. voor Theodorus van Genuchten; kwart voor 8 l. j. voor Joannes Hermanus Bax; zijaltaar l. d. voor Marinus van de Sande; half 9 l. j. voor Frans Veroude.

VRIJDAG 3 Febr.: 7 uur pl. gez. d. voor de levende leden van de Broederschap van het H. Hart; Maria-altaar l. d. voor de levende leden van de Broederschap van St. Willibrord; Familiealtaar l. j. voor Johan van de Nosterum.; kwart voor 8 l. d. voor Cornelis de Bie en Francisca Pijnenburg z.e.; zijaltaar l. d. voor Wilhelmus van Roosmalen; half 9 l. d. voor Jan v. d. Zanden, vanwege de leerlingen van de Landbouwschool.

ZATERDAG 4 Febr.: 7 uur gef. l. j. (4) voor pastoor de Kort, zijn ouders, broer en zuster; Maria-altaar l. j. voor Johannes Bergmans; Familiealtaar l. d. voor Cornelia Verhoeven-van Turnhout te Geldrop overleden; kwart voor 8 l. d. voor Jan v. d. Zanden, vanwege de buurt; zijaltaar l. d. voor Petronella van Esch-van Breugel; half 9 l. j. voor Maria van Roessel.

**PAR. H. LAMBERTUS, GEMONDE.**

ZONDAG: half 8 H. Mis voor het welzijn der parochie; 10 uur jrgt. voor Henricus Vervoort, Joanna de hsvr. en Christiaan Vervoort.

MAANDAG: half 8 jrgt. voor Wilhelmina Lamers-v. Dijk.

DINSDAG: half 8 jrgt. voor Wilhelmus Verhoeven.

WOENSDAG: half 8 jrgt. voor Adriana hsvr. van Wilh. Verhoeven.

DONDERDAG: half 8 jrgt. voor Helena Verhoeven.

VRIJDAG: eerste Vrijdag, half 8 H. Mis voor leden Broederschap H. Hart.

ZATERDAG: half 8 jrgt. voor Marinus Schellekens.

**Deze week zullen geschieden:**

Maandag H. Mis als zevende voor Christiana Kapteyns. Dinsdag H. Mis voor Joannes Wagenaars. Woensdag en Donderdag H. Mis voor de Eerw. Zuster Avita v. d. Schoot, te 's Bosch overleden. Vrijdag H. Mis voor Goverdina de Laat te Heeze overleden. Zaterdag H. Mis voor Johanna v. Hal-Goossens te St. Michiels Gestel overleden.

Overleden: Christina Kapteyns, 82 jaren.

**PAROCHIE H. THERESIA, BOXTEL.**

ZONDAG: half 8 H. Mis voor Barbara v. Kasteren, wed. v. Hendrikus Veroude; 9 uur H. Mis tot intentie v. d. parochianen; half 11 Hoogmis als plechtig jrgt. voor Petrus v. Beers. De gelovigen worden in de gelegenheid gesteld om aan hun offerplicht te voldoen in de eerste schaal voor onze eigen kerk, in de 2de schaal voor B. N. Heden collecte voor Katholiek Thuisfront. Dit wordt U ten zeerste aanbevolen.

Half 3 Lof met rozenhoedje om God's zegen te verkrijgen over „Orion" en de kapel van Stapelen.

MAANDAG: half 8 jrgt. voor Adrianus Schelle; kwart over 8 H. Mis vanwege familie voor Marinus Berends; hierbij wordt de kerk met 'n kaars vereerd.

DINSDAG: half 8 wekelijkse H. Mis voor Joanna Kruyssen-v. Mol; kwart over 8 H. Mis waarbij de kerk met 'n kaars wordt vereerd voor Gerardus Clemens, in de parochie v. d. H. Petrus te Boxtel overleden.

WOENSDAG: half 8 H. Mis voor Joanna v. Hal- Goossens, in St. Michielsgestel overleden; kwart over 8 mndst. voor Johanna Petronella v. Grinsven-v. Hal.

DONDERDAG: feestdag van O. L. Vrouw Lichtmis, heden worden de kaarsen gewijd ter ere van O. L. Vrouw, die de kerkgang heeft gedaan ter ere van het Goddelijk Kindje tot heil der wereld verkregen.

half 8 H. Mis tot intentie van de leden der Godvruchtige Vereniging ter ere van de H. Theresia van het Kindje Jesus; kwart over 8 H. Mis tot intentie van de parochianen. Vóór de eerste H. Mis worden de kaarsen gewijd.

VRIJDAG: eerste Vrijdag van de maand, toegewijd aan het Goddelijk Hart van Jezus; half 8 H. Mis vanwege Broederschap H. Bloed voor Johanna v. Hal-de Laat. Heden wordt de St. Blasiuszegen gegeven; kwart over 8 gez. jrgt. voor Henrica Renders-v. Kempen.

ZATERDAG: priester-Zaterdag, wekelijkse H. Mis voor Maria de Punder-Huige; kwart over 8 mndst. voor Gijsbertus v. Beers.

Biechthoren van half 3 tot 4 uur en van 5 tot 7 uur. Om 6 uur Lof met rozenhoedje, om God's zegen te verkrijgen over Z. H. de Paus en het H. Jaar.

Wie naar Rome wil gaan, moet zich opgeven vóór 1 Maart a.s.

30 dagen worden de gebeden verzocht voor Johanna Petronella v. Grinsven-v. Hal, alhier; Z. Eerw. Heer Joseph Willenborg te Eerde; Gerard Clemens, in de parochie v. d. H. Petrus te Boxtel en Johanna v. Hal-Goossens te St. Michielsgestel overleden.

Elders zullen geschieden: H. Missen voor Harry v. Dijk en Theodorus Huyberts, in Indonesië overleden.

De zelatricen van het Genootschap der H. Kindsheid worden uitgenodigd de contributie op te halen en af te dragen aan de Hoofdzelatrice. De leden worden uitgenodigd om iedere dag te bidden, één weesgegroet met het schietgebed: H. Maagd Maria, bid voor ons en voor de arme ongelovige kindertjes.

**PAR. ST. JAN'S ONTHOOFDING, LIEMPDE.**

ZONDAG: half 7 l. m. tot het welzijn der parochie; 8 uur l. j. voor Johanna Jan v. d. Wiel; 10 uur z. m. voor Marinus v. d. Wiel als overleden korist; 3 uur Lof, daarna meisjescongregatie.

De zelatricen van de Voortplanting en van de H. Kindsheid worden verzocht vandaag bij de hoofdzelatrice een opgave te doen van haar aantal leden, en het aantal huisgezinnen, waarin leden zijn.

Maandag, Woensdag en Zaterdag 7 uur z. 7e voor Mart. Quinten.

MAANDAG: half 8 z. j. voor Marinus v. d. Sande; 8 uur l. j. voor Johanna v. d. Wiel.

DINSDAG: 7 uur l. j. voor Lamb. Valks en Johanna de hsvr.; half 8 l. j. voor Frans v. Brunschot; 8 uur z. m. tot bijz. intentie.

WOENSDAG: half 8 z. j. voor Johan v. Vlokhoven; 8 uur l. j. voor Wilhelmina Frans v. Brunschot.

DONDERDAG: feestdag van O. L. Vr. Lichtmis; half 7 l. m. tot welzijn der parochie; 7 uur z. m. voor de leden der processie van Kevelaer; 8 uur l. j. voor Gijsbertina Frans v. Brunschot.

VRIJDAG: 1e Vrijdag der maand — daarom ook Donderdag biechthoren als op Zaterdagen, d. i. na de middag van 2—3 uur en van 5—6 uur.

Half 7 l. m. voor de bijz. noden der parochianen; 7 uur l. m. tot bijz. intentie; half 8 z. mndst. voor de overleden familie v. Boeckel v. Rumpt; deze H. Mis met uitstelling van het Allerheiligste enz.

ZATERDAG: half 7 z. j. voor Cornelia Jac. v. Vlokhoven; 8 uur l. j. voor Jan Quinten en Ida de hsvr.

ZONDAG: half 7 l. j. voor Corn. v. d. Velden-v. d. Sande; 8 uur l. m. tot welz. der parochie; 10 uur z. m. tot bijz. intentie.

**In de kapel der Eerw. Zusters:**

Maandag 7 uur l. m. voor Maria Jan Maas. Dinsdag tot Donderdag 7 uur l. m. voor de Weled. Heer Franc. v. Boeckel v. Rumpt vanwege de pachters. Vrijdag 7 uur l. m. voor Engelina Hendr. v. Overbeek als overl. lid van O. L. Vrouw van de H. Eik. Zaterdag 7 uur l. m. voor Willem Appeldoorn als overl. lid: H. Cunera. Zondag 7 uur l. m. voor Marinus v. d. Wiel als overl. lid processie Roermond.

7e Mart Quinten te Liempde overleden.

**Gedoopt:** Johanna Wilhelmina Maria dochter van Corn. Smulders-de Rooij.

**PAR. H. WILLIBRORDUS, ESCH.**

H.H. Missen om 7 uur; half 9 en 10 uur Hoogmis voor de Parochie; Tweede schaalcollecte voor Bijz. Noden Episcopaat en voor de nieuwe glas-in-loodramen. Na de middag om 3 uur Lof met Rozenhoedje; na het Lof een lied.

Donderdag feestdag O. L. Vr. Lichtmis, om half 8 gez. H. Mis. Voor deze H. Mis zullen de kaarsen gewijd worden. 's Middags van 3—4 en van 6—half 8 gelegenheid om te biechten. 's Avonds om half 7 Lof met Rozenhoedje; na het Lof een Marialied.

Vrijdag eerste Vrijdag der maand, toegewijd aan het H. Hart van Jesus. Om half 7 uitstelling van het Allerheiligste en Communieuitreiken. Om half 8 gez. H. Mis met uitstelling, waarna Litanie van het H. Hart en Oefening van eerherstel. 's Avonds om half 7 Lof. Na het Lof een lied ter ere van het H. Hart.

Vrijdag tevens feestdag van de H. Blasius. Voor en na de H. Mis zal de Blasius-zegen gegeven worden.

ZONDAG: 7 uur H. Mis voor Johannes Rutten; half 9 H. Mis voor Ria Verhagen-Boselie; 10 uur Hoogmis voor de parochie.

MAANDAG: half 8 jrgt. voor Petronella van Schijndel-Sleutjes.

DINSDAG: half 8 mndst. voor de Wed. Catharina Schoenmakers.

WOENSDAG: half 8 H. Mis ter ere van de H. Joseph.

DONDERDAG: half 8 gez. H. Mis voor de parochie.

VRIJDAG: half 8 gez. gef. jrgt. Z. E. Heer Alphons Sprengers.

ZATERDAG: half 8 H. Mis voor Adrianus van de Nosterum.

Elders: H. Mis voor Cornelia van Oers-v. d. Braak; 10 H.H. Missen voor Johannes Rutten; 3 H.H. Missen voor Hendricus van Uden te Boxtel overl.

**ST. CHARLES, HAL, BOXTEL.**

Zondag 29 Januari: 4de Zondag na Driekoningen. Deze middag om 3 uur Lof met Rozenhoedje.

Donderdag: feest van Maria Lichtmis. Om 7 uur wijding van de kaarsen en daarna gezongen H. Mis. 's Avonds om 8 uur Lof.

Vrijdag: Eerste Vrijdag van de maand. Gedurende de gehele dag uitstelling van het H. Sacrament. 's Avonds om 8 uur Lof.

Zaterdag: Priesterzaterdag. Om 8 uur Lof.

ZONDAG: om half 9 H. Mis uit dankbaarheid ter ere van O. L. Vrouw van Den Bosch; 10 uur H. Mis voor Mevrouw van Mackelenberg.

WOENSDAG: half 8 voor Johanna Feldbrugge-Otterbeek.

VRIJDAG: 7 uur tot zekere intentie; half 8 voor Mevrouw Henket-Windstosser.

ZATERDAG: half 8 tot bijzondere intentie.

---

Hiermede betuig ik mijn welgemeende dank aan H.H. Geestelijken, Buurtbewoners, Kath. Thuisfront, PTT-personeel, Gildenbondsharmonie, familie en bekenden voor de belangstelling bij gelegenheid van mijn thuiskomst uit Indonesië, in het bijzonder voor de cadeaux en bloemen die mij werden aangeboden.

**Sld. Chr. v. d. Braak.**
v. Salmstraat 44.

---

**Sld. 1e kl. PIET v. MAAREN,** dankt allen, die hem bij zijn thuiskomst uit Indonesië hebben verwelkomd, in 't bijzonder buurtbewoners familie, vrienden en de Gildenbondsharmonie, en Katholiek Thuisfront mede voor de gedurende zijn diensttijd ontvangen bewijzen van medeleven.

---

Bij deze betuig ik mijn hartelijke dank aan H.H. Geestelijken, Katholiek Thuisfront, Fanfare St. Lambertus, Buurtbewoners, Familie, Vrienden en kennissen, voor de belangstelling door hen betoond bij mijn terugkeer uit Indië.

**Sld. W. VERVOORT**
Gemonde 5.

---

Te koop: een partij zware slachthanen. C. Hendriks, Hugepothstraat 15.

---

Te koop gevraagd: behoorlijke woning met kleine tuin in Centrum. Wil ook ruilen, huis met grote tuin voor huis in Centrum. Brieven onder No. 44, Molenstraat 19.

---

Te koop bij Fr. van der Meijden, Tongeren 12, Boxtel, een partij dekstro.

---

Gevraagd: Enkele wijpenbinders, flink loon, tevens aangeboden prima wilgenbonenstokken. Jo v. Helvoort, Rijshouthandel, Gemonde.

---

Te koop bij C. v. Gerven, Esch, een 15 weken dragend V.D.L.-varken.

---

Te koop een toom beste biggen. Wed. J. Hendriks, Kasteren B 28, Liempde.

---

Te koop z.g.a.n. kamerkachel, compleet, Molenstraat 82 (na 7 uur 's avonds).

---

Te koop: bakfiets, draagvermogen plm. 400 kg; 2 transportfietsen. Billijke prijs. Stationstraat 10, Boxtel.

---

Prima Kleermakers-Naaimachine te koop. Adres bevragen Molenstraat 19.

---

Te koop: plattebuiskachel en twee haardkachels. Goossens IJzerwaren, Boxtel.

---

Mevr. Teppema, Clarissenstr. 6, Boxtel, vraagt per 1 Maart een flink R.K. meisje voor dag en nacht, niet beneden 18 jaar en v.g.g.v.

---

Gevraagd: een net meisje voor de huishouding. Aanmelden Garage De Mol, Stationstraat 100, Telefoon 336.

---

Te koop: 3 dekrijpe zeugjes V.D.L., en partij kachelblokjes. H. van der Pasch, Onrooi 6.

---

Gevonden: een paar kinderwantjes. Tegen advertentiekosten terug te krijgen: Hugepothstraat 15.

---


**VOOR SNEEUW EN IJS**
**Hoge Schoenen**
**Vetlederen Schoenen**
**Schaatslaarzen**
**Rubberlaarzen**
**Overschoenen**
**J. A. GEMEN**
Stationstraat 14 - Boxtel

**Voor BRILLEN en UURWERKEN**
**F. P. v. Langen & Zn, Stationstr. 62**
Gediplomeerd Horlogemaker en Opticiën
Reparaties Uurwerken in 1 week klaar
Leverancier van ALLE Ziekenfondsen
Ook Zieken- en Ondersteuningsfonds der N.S.

**Woensdag 1 Februari, om 8 uur** — **in De Ark**
**Groot Vocaal Concert**
door Breda's Katholiek Gemengd Koor
onder leiding van LOUIS TOEBOSCH
Werken van Dirck Sweelinck, Buxtehude, Mozart, Bruckner
TOEGANG f 2,—
Voor leden van „Herlevend Boxtel" en van de plaatselijke zangverenigingen en muziekgezelschappen, alsmede voor de begunstigers der R.K Volksmuziekschool bedraagt de toegangsprijs f 1,25
**Plaatsbespreken en afhalen toegangsbewijs:**
voor leden van voormelde verenigingen, op vertoon van de lidmaatschapskaart, Dinsdag 31 Januari, van 12—1 uur aan de zaal; voor niet-leden: op de dag van het concert, vanaf 7 uur aan de zaal.

**Margarine zonder vitamine A!**
Geen nood, want wij hebben steeds in voorraad
**DIEPVRIES-GROENTEN**
**VITA, VONKS en WINTERZON**
De verse zomergroenten in de winter, die u volop de zo nodige vitamine A schenken.
Maak uw keus uit de diverse soorten, bij
**„Het Westland"**
Molenstraat 6 - Boxtel - Telefoon 347

WIJ BRENGEN
steeds de **grootste** sortering
**Ook in Export-Sigaren en Engelse Import-Sigaretten**
als steeds **BERT VAN DEN BRAAK**
Baroniestraat 73 - Telefoon 450

**KRUISSTRAAT 1**
THANS VOORRADIG:
**Overhemden met 2 Trubenijs-boorden**
in effen en gestreepte popeline
**GUMMI BOORDEN**
**Fa. H. VAN EIJCK-DE LOUW**

**Kinderhuis „St. Antonius", Bosscheweg te Boxtel**
**VRAAGT**
**Net R.K. Dienstmeisje**
Niet beneden 18 jaar. Goed loon.
Eigen centraal verwarmde kamer

**Wasserij „De Sluisweide" vraagt**
**enige nette MEISJES**
Aanmelden: Molenpad 1, Boxtel

In zijn overgrote goedheid schonk O. L. Heer ons heden ons derde dochtertje en zusje, hetwelk bij het H. Doopsel de naam ontving van

CHRISTINA

L. Th. v. d. Heuvel
H. v. d. Heuvel-Knol
Paula
Barbara

Boxtel, 25 Januari 1950.
Maastrichtsestraat 17.

---

Maandag 13 Februari a.s. hopen onze geliefde ouders en grootouders

W. v. d. MEIJDEN
en
JOH. v. d. OETELAAR

hun 50-jarig Huwelijksfeest te vieren.

De H. Mis van dankbaarheid zal worden opgedragen om 10.30 uur in de parochiekerk van St. Petrus.

Hunne dankbare kinderen en kleinkinderen.

Gemondseweg 4, Boxtel.

---

# NOTARIS P. MERTENS
## te BOXTEL

zal aldaar in Café van Erp, Kerkstraat 10, voor TOEWIJZING op MAANDAG 30 Januari 1950, nam. 5 uur, voor de Fam. v. Erp, krachtens Rechterlijk Bevel,

PUBLIEK VERKOPEN
ONDER BOXTEL

Koop 1. De huizen, waarin café met schuur en erf, Kerkstraat 10 en Duinendaal 2a, kadaster sectie K nrs. 466 en 1337 groot 1.30 are, samen verhuurd voor ƒ 15,– per week. Ingezet op ƒ 7000,–.

Koop 2. Het huis met schuur en erf, Kerkstraat 8, kad. sectie K nr. 467, groot 60 centiaren, verhuurd voor ƒ 2,32 p. week. Ingezet op ƒ 1300,–.

Koop 3. Het huis met schuur en erf, Kerkstraat 6, kad. sectie K nr. 908, groot 54 centiaren, verhuurd voor ƒ 2,– p. week. Ingezet op ƒ 1200 –.

Koop 4. Het huis met schuur en erf, Kerkstraat 4, kad. sectie K nr. 909, groot 60 centiaren, verhuurd voor ƒ 3,50 per p. week. Ingezet op ƒ 3800,–.

Koop 5. Massa van de kopen 1, 2, 3 en 4.
Ingezet op ƒ 12000,–.

Huren voor kopers vanaf de eerste dag der week volgend op de betaling der koopsommen, welke betaling moet geschieden uiterlijk 30 April 1950. Lasten voor kopers vanaf 1 Januari 1950.

---

# ANKER-Reclame

Volop voorradig snelgedroogde groenten, fijn als vers uit de tuin, o.a.

DOPERWTEN
SPERCIEBONEN
SNIJBONEN
per pak eerst f 1.10
nu slechts 25 ct.

Inhoudshoeveelheid als 1 l. blik voldoende voor 5 à 6 personen
Tevens **Fijnste Koekjes**
**Boteroesters** à 35 ct p 250 gr.
**Grote Speculaaspoppen 2 voor 15 ct.**
Fijnste vleeswaren en prima kaas
Goedkope eieren slechts 13-14 ct.

**'t Anker v. Hornstraat 12**

---

Gerutineerde Kantoorjuffr. zoekt
**Bijwerk voor de avonduren**
o.a. typwerk, het bijhouden van een administratie, diverse handelscorrespondenties in de moderne talen, enz.
Brieven onder nr 33, Bur. v. dit blad

---

## Bekendmaking
## Algemene Vergadering
der Varkensfokvereniging N.D.L.
op Dinsdag 31 Jan. 7 uur n.m. bij H. van Rooij.

AGENDA
Opening, Notulen, Jaarverslag
Rekening en Verantwoording
Bestuursverkiezing, aftredend
A. v. d. Sande, voorzitter
F. Helmer, Secretaris,
beiden herkiesbaar
Bespreking plaatsing beer rayon Onrooi, Mededeling, Rondvraag, Sluiting.

---

# GROOT CONCERT

Uitgevoerd worden werken o.a. van MOZART en SCHUBERT

TE GEVEN DOOR

Donderdag 2 Febr. in De Ark om 8 uur

# BOXTELS HARMONIE

Zie verdere mededelingen in dit blad

---

**KOUSENREPARATIE**
slechts **5** cent per ladder
Keurige afwerking
Binnen 24 uur klaar
Prijs vooruit berekend
**BOVENDEERT**
Schoenhandel naast Gemeentehuis

---

**Biljartvereniging „De Amateur"**
laat Zaterdag 28, Zondag 29 Januari, Zaterdag 4 en Zondag 5 Februari telkens van 4 – 12 uur
**BARAKKEN**
uitsluitend voor leden van de B.B.B., in haar clublokaal Café „Spoorzicht" bij J. Waals-Timmermans.
2 Verrassingsprijzen ter waarde van
**1e prijs 20 gld., 2e prijs 10 gld.**

---

Als het gaat over Zaden of Bloemen
Steeds hoort ge dan v. Zogchel noemen

---

VOOR UURWERKEN

Electrische Klokken
Pendules
Wekkers
Horloges
met volle garantie!

NAAR VAN VLERKEN

---

**Aparte patronen en Kleurencombinaties**

*vindt U in de KARPETTEN welke wij in voorraad hebben. Onze speciale étalage toont U reeds 'n gedeelte van onze keuze. Komt U ondanks de koude toch 'ns even kijken?*

**F. J. Witteveen**
Woninginrichting - Boxtel.

---

DONDERDAG 2 FEBRUARI a.s.
van 3–5 uur geven wij in een zaal van Hotel Gebr. van Boxtel TE BOXTEL gratis inlichtingen over het PIJNLOOS trekken van slechte tanden in EVIPANSLAAP en plaatsen van een
**Amerikaans Plastic Kunstgebit**
DIRECT NA HET TREKKEN.
R.I.T., Claes de Vrieselaan 21, Rotterdam

---

Als 't van dat echt pittige winterweer is, met een strakke vrieslucht en een koude oostenwind..., hoe heerlijk smaakt dan bij thuiskomst een kopje dampend geurige

DOUWE EGBERTS KOFFIE

---

**Koop KEUR-KOFFIE èn... „EXCELLENT"**
ter vergroting van Uw rantsoen.

De branderij van de kostelijke Keur-Koffie heeft – nu zij niet als vroeger gebonden is aan allerlei voorschriften – een product ter vervanging van koffie gemêleerd, dat werkelijk een plaats naast de Keur-Koffie waardig is:

**„EXCELLENT"!**

Probeer deze melange eens. Er is nu een goede en voordelige gelegenheid, want:

*bij besteding van Uw Keur-Koffiebonnen en tegen inlevering van onderstaande waardebon ontvangt U ter kennismaking een pak „Excellent" voor halve prijs.*

Normale prijs „Excellent" 30 cent per 250 gram.

**WAARDEBON 20**
*Bij inlevering van deze bon een pak „Excellent" voor halve prijs.*

**EDAH**
*de beste waar èn de laagste prijs!*

---

*Deze week:*

**staan onze aanbiedingen in het teken van de winter.**

| | |
|---|---|
| WOLLEN DEKEN 2-persoons, heerlijk warm | 17.75 |
| PRIMA WOLLEN DEKEN Zaalberg in in mooie patronen | 29,75 |
| GROTE AABE-DEKEN 180 x 210, pracht kwaliteit | 37.45 |
| GROGRE MOLTONDEKEN wolhoudend | 4,48 |
| GEMOLTONN. LANGE HERENPANTALONS | 8,32 |
| GEMOLTONNEERDE HEREN BORSTROKKEN | 9,12 – 5,97 |
| DAMES DIRECTOIRES prima kwaliteit | 2,30 |
| INTERLOCK ONDERJURK | 5,03 |
| WOLLEN KINDERWANTEN Noorse patronen | 3,40 |
| WOLLEN DAMESWANTEN prachtige kwaliteiten | 4,90 |
| LANGE WOLLEN KINDER-KOUSEN, alle maten vanaf | 3,76 |
| SKISOKJES, alle maten, vanaf | 1,10 |

Koop degelijk, vertrouwd en prettig bij:

FA A. P. v. d. Boomen-Resink
STATIONSTRAAT 43
BOXTEL

---

**Meer koppen koffie meer voordeel**

*U wilt nu koffie hebben, waaruit U meer pittige lekkere koppen haalt. De Spar-kruidenier heeft voor U*

**„Land van Belofte"-koffie** ➡
Die is speciaal gebrand voor de Spar-kruideniers, extra fijn van samenstelling. En steeds kersvers bij Uw Spar-kruidenier, U haalt er meer koppen koffie uit, want ze is zo goed en zo zorgvuldig bereid en zo vers!
Nu extra: Bij elk pak „Land van Belofte"-koffie 10 Spar-zegels extra (altijd 5 in het pak en nu nog 5 van Uw Spar kruidenier). Dus: meer koppen koffie en meer voordeel!

**UW THEE KAN VERRASSEND LEKKER ZIJN**
U wilt natuurlijk een beetje zuinig zijn met Uw koffie. Dat kan gemakkelijk en prettig, wanneer U een heel geurige en pittige kop thee drinkt. Neem de proef met

**„Land van Belofte"-thee** ➡
Dat zal een verrassing voor U zijn. U geniet er van. Nu extra: Bij elk pakje „Land van Belofte"-thee 10 Sparzegels extra. (altijd 5 in het pakje en nu nog 5 van Uw Spar-kruidenier)

„Land van Belofte"-koffie en - thee alleen bij

**-DE SPAR** *zelfstandige kruideniers*

---

KOOPT NU WARME DAMES-PANTOFFELS voor slechts **3.95**
Ook Heren- en Kinder-Pantoffels
voorradig bij:
**BOVENDEERT**
Schoenhandel naast Gemeentehuis

---

DE HEERLIJKE WARMTE VAN EEN
**ZUIVER WOLLEN DEKEN**
KUNT U BEST GEBRUIKEN.

U heeft bij ons nog een keuze uit een grote sortering.

| | | | |
|---|---|---|---|
| AaBe | 45,50 | 34,00 | 21,90 |
| Zaalberg | 40,95 | 37,50 | 27,50 |
| P van Z. | 32.50 | 27,50 | 20,75 |

*F. J. Witteveen*
Woninginrichting - Boxtel.

---

AH VOOR KWALITEIT

**ERWTENSOEP MET WORST**
Vrijdag en Zaterdag a.s. afgehaald uit de winkel
BIJ AANKOOP VAN

500 gram GROENE ERWTEN van 28 voor **25** ct.
of
500 gram GROENE ERWTEN van 33 voor **29** ct.
of
500 gram SPLITERWTEN van 39 voor **35** ct.

250 GRAM FIJNE GELD. ROOKWORST VAN 90 VOOR **82** ct.

Zolang voorradig bij KOFFIE of THEE
Een Luxe Bus Zaanse Koeken voor 88 ct.

**ALBERT HEIJN**
MAAKT U HET LEVEN GOEDKOPER!

---

**Voor uw PHILIPS RADIO naar „Van Boxtel"**
Ruime keuze in de nieuwste modellen

ERKEND PHILIPS RADIO SERVICE

Betaling regelen wij desgewenst in overleg met koper

BOXTEL . Clarissenstraat 3 - Telefoon 479

6e JAARGANG No. 271

3 FEBRUARI 1950

# Brabant's Centrum

Redactie en Administratie
MOLENSTRAAT 19
TELEF. 513 — GIRO 277703

VOORHEEN BOXTELSCHE COURANT

Advertentieprijs: 10 ct. p. kol. m.m.
Bij contract speciale tarieven.
Kleine advertentiën 6 ct. per woord.

KATHOLIEK WEEKBLAD VOOR BOXTEL EN OMGEVING

## Wat houdt de Publiekrechterlijke Bedrijfsorganisatie in?

Zo is dan de P. B. O., de Publiekrechterlijke Bedrijfsorganisatie, door ons Parlement aanvaard. Ook de Eerste Kamer immers keurde het Ontwerp dezer wet goed en daarmee kán de baan geopend zijn voor een natuurlijk-goede ontwikkeling.

Wat is eigenlijk gezonder, dan dat de belangen van de mensen van één bepaald bedrijf, of het nu werkgevers, leidinggevend personeel of arbeiders betreft, samen, in gemeen overleg, worden geregeld? En wel zó dat er dan een regeling uit de bus kan komen, die desnoods door het uitvoerend gezag met straffen gehandhaafd kan worden?

Dit laatste is immers vervat in dat begrip „publiekrechterlijk". Dat betekent immers dat de nieuwe bedrijfsorganisaties zélf verordeningen kunnen maken. En het kenmerk van een verordening is juist, dat zij door de overheid, bij niet-nakomen, desnoods met de sterke arm, gehandhaafd kan worden.

Lang heeft deze ontwikkeling geduurd. Ná de vorige oorlog waren er al wetsvoorstellen, die juist deze verordenende bevoegdheid voor werkgevers, werknemers en leidinggevend personeel voorstelden. Maar de idee van het felle Marxisme, dat de klassestrijd preekte met de totale ondergang van de ondernemer als succesvol einde, was bij de andersdenkende arbeidersgroep in ons land nog te sterk, om deze gezonde samenwerkingsidee van kapitaal en arbeid te doen slagen. En het liberale element in het Parlement nam de gelegenheid te baat om juist in de hoofdzaak, juist in het maken van verordeningen, de beraamde wetgeving te doen kelderen. Zodat er wel enkele wetjes op onderdelen van het bedrijfsleven te voorschijn konden komen, maar zonder aanwezigheid van het meest wezenlijke: het samen mogen besluiten der bedrijfsgenoten dat het zó en niet anders zou moeten zijn.

Moeilijk konden de wetgevende organen, de Ie en IIe Kamer ook een deel van hun macht uit handen geven. Als immers de bedrijfsgenoten zelf wetten zouden gaan maken (want hun verordeningen zijn toch eigenlijk wetten, die wel niet voor het gehele volk, maar toch voor de gehele bedrijfsgroep gelden) dan zou deze macht aan ons Parlement ontnomen worden. En macht afstaan, die men eenmaal bezit, doet niemand graag, ook ons Parlement niet.

Zodat zaken, die typisch sociaal-economisch lagen, steeds maar in de politieke sfeer bleven liggen, hetgeen op zich ongezond is. Immers: tenslotte is ons Parlement, gebaseerd op het partijensysteem, een politiek orgaan. Met het noodzakelijk meest ellendige gevolg: inplaats van de vertegenwoordigers van het volk in het Parlement en de Ministers, die dáár uit voortkwamen, ging practisch het regelen der gehele sociaal-economische materie naar het Haagse ambtenarendom.

Daarmee deed de verstarring, het onwezenlijke, het theoretische, zijn intrede. Bij het langzaamaan groeiende inzicht — ook bij de niet-katholieke patroons en arbeiders — dat de bedrijfsgenoten moesten samenwerken inplaats van elkaar vernietigen — en dat idee was vóór 1940 al zeer ver gegroeid — was eigenlijk de sfeer geschapen, waaruit een goede bedrijfsorganisatie kon volgen.

Van socialistische zijde werd echter zéér sterk, al te sterk, de nadruk gelegd op de rol van de staatsoverheid — lees: van het ambtenarendom — in het gemeenschappelijk overleg tussen de bedrijfsgenoten.

De socialisten — toen Partij van de Arbeid genaamd — hadden ná de oorlog de wind mee voor hun sterke staatsbeinvloeding in de zaken van de particulier. De oorlog was immers amper achter de rug, de oorlog waarin juist vanwege de verschrikkelijke schaarste alles, maar ook letterlijk alles, grondstoffen, hulpstoffen, kapitaalgoederen, eindproducten, van hogerhand verdeeld moest worden en natuurlijk was deze taak — een zeer omvangrijke — toegedeeld aan het zetelend ambtenarendom, dat zo een enorme macht en invloed kreeg.

Is het wonder, dat de socialisten van de gunstige toestand gebruik wilden maken, om als er een publiekrechtelijke organisatie der bedrijven moest komen, dit machtig geworden, speciaal Haags ambtenarendom, met huid en haar in het nieuwe publiekrechtelijke bedrijfsstatuut als allesbedisselende en beslissende leiders, binnen te halen?

Hun grote idee van het staatssocialisme, van de burgers als onderdelen, kleine onderdeeltjes, van een welhaast almachtig staatsapparaat, kreeg nu de grote kans!

Het eerste wetsvoorstel tot regeling der publiekrechtelijke bedrijfsorganisatie — afkomstig van socialistische zijde, legde dan ook practisch de leiding van een bepaald bedrijfsschap in handen van een door de staat benoemd Commissaris, zodat de bedrijfsgenoten in eigen zaken nog niet veel te vertellen hadden.

Het is de verdienste geweest van de Katholieken, met name in 't Centrum voor Staatkundige Vorming, dat men het gezonde principe naar voren bracht van het eigen regelen der bedrijfsgenoten hunner zaken.

En het thans aanvaarde wetsvoorstel kent dan ook voor het bedrijfschap een voorzitter, door de bedrijfsgenoten zelf gekozen.

Natuurlijk zorgt de Staat, door het instellen van toezichthoudende organen, voor een behoorlijke behartiging van het algemeen belang van het Nederlandse volk in zijn geheel en voor een juiste afbakening der bevoegdheden aan de bedrijfsschappen onderling. En déze taak komt de Staat ook rechtens toe.

Het is volkomen in overeenstemming met het katholieke subsidiariteitsbeginsel.

Nu zal dus op de arbeiders met name een zware taak komen rusten. Inderdaad worden zij, als eenmaal de bedrijfsschappen tot stand zijn gekomen, van ondergeschikten tot medewerkers in het bedrijf.

Dit eist echter van hen tevens een groot verantwoordelijkheidsbesef en een degelijke scholing. De nieuwe situatie brengt rechten mee, maar ook zware plichten.

Het is goed, dat het zo gebeurt. Als de werknemers een inzicht zullen krijgen in de economische situaties van de bedrijven, als zij de verantwoordelijkheid er ook voor moeten dragen, dan zullen in tijden van algemene verarming, door de werknemer ook betere maatregelen tot versobering, die óók uiteraard hen zullen treffen, begrepen en aanvaard kunnen worden als iets noodzakelijks.

Iets dat men zelf mee regelt is altijd veel beter dan iets, dat men van hogerhand krijgt opgelegd.

De P.B.O. kan voor het juiste inzicht met name van de huidige situaties der groepen van onze bevolking onderling, van het grootste belang zijn.

---

**Gemeenteraadsvergadering**

## Werkloosheid en woningnood baren zorgen

### TOCH NOG NIEUWE WONINGEN IN 1950?

27 Januari. Deze eerste bijeenkomst van de Raad der gemeente Boxtel in 1950, waarop de leden Ch. v. Susante en P. v. d. Meyden afwezig waren, gaf voorzitter Drs. M. A. M. van Helvoort aanleiding en gelegenheid om de leden met hun gezinnen alsnog een Zalig Nieuwjaar toe te wensen en daarbij tevens in het kort de belangrijkste feiten uit het voorbije jaar te releveren en de gebruikelijke voorbeschouwing op het nieuwe jaar te geven.

**1949 een belangrijk jaar.**

In zijn nabeschouwing maakte de voorzitter melding van: de wijzigingen, die de gemeenteraad in 1949 onderging; het H. Bloedjubileum; het gouden jubileum van de fa. Van Susante, dat omfloerst werd door de dood van de oprichter; de herdenking van het feit, dat op de St. Franciscus- en de St. Aloysiusschool 25 jaar katholiek lager onderwijs werd gegeven; de gereedkoming der overschakeling van het electriciteitsnet, waarmee de kroon gezet werd op een zeer belangrijk werkproject voor de gemeente Boxtel; de Benelux-Sportdag in het St. Paulus-Sportpark, waarvan de aanleg bijzondere waardering verdient; de opening van de H.B.S.; de aanbesteding van de R.K. Ambachtsschool, die in 1950 geopend zal worden; het eeuwfeest van de St. Vincentiusvereniging; het provinciaal besluit om de weg Boxtel—Tilburg voor 1957 gereed te maken; de verplaatsing van het industrieterrein naar de Van Salmstraat; het besluit om de zorg voor de weg Schijndel—Boxtel aan de Provincie over te dragen; aankoop van diverse gronden; de vestiging van de Prov. Gezondheidsdienst voor Dieren in onze gemeente; de aankoop van verschillende panden om tezijnertijd te kunnen komen tot de verwezenlijking van de rooilijn in de Rechterstraat; de bouw van vele nieuwe woningen; de voltooiing van de bruggen in de Mgr. Wilmer- en Molenstraat, alsmede de bouw van een keermuur, bezijden de Zwaanse Brug; belangrijke bestratingen en wegenvernieuwingen; aanbieding Plan Konijnshol; rioleringswerk in de nieuwe wijken; verbouwing Jongens- en Meisjesschool in Gemonde; besluit tot het doen ontwerpen van een rioleringsplan voor de gehele gemeente; de verlaging der gastarieven voor grote gezinnen; de verlaging van het schoolgeld; het besluit om Boxtel voor de personele belasting van de zevende in de zesde klasse in te delen; goedkeuring van het voorstel tot electrificatie van Luisel (waarmee in 1950 zal worden aangevangen); toetreding van Boxtel tot de regionale brandweerdienst; ontwerp gemeenschappelijke regeling voor het kerkdorp Gemonde; gunstige uitbreiding van bestaande industrie, alsmede vestiging van textielfabriek.

**Cijfers....**

De bevolking van Boxtel bedroeg 31 Dec. 1949: 14079 personen, tegenover 13727 op 1 Januari van dat jaar.

Aan vermakelijkheidsbelasting leverde het jaar 1949 *f* 14.679,— op tegenover *f* 18.678,— in 1948. De bevolking besteedde in 1949 *f* 67.792,— aan vermakelijkheden, tegenover *f* 84.197,— in 1948. (De opbrengst van de kermis is hier niet bij inbegrepen).

Het bioscoopbezoek verminderde in 1949 met bijna de helft der bezoekers in 1948. Bezochten in 1948 nog 94014 personen de bioscoop (1800 per week), in 1949 was dat gedaald tot 50834 personen (980 per week).

Het aantal bezoekers van sportwedstrijden steeg aanzienlijk. In 1948 was dit nog maar 18973. In 1949 liefst 33792 personen.

Voor toneelvoorstellingen moest in 1948 *f* 500,— vermakelijkheidsbelasting betaald worden. In 1949 *f* 432,—. Concerten brachten in 1949 *f* 66,— aan verm. bel. op. Voor uitvoeringen van diverse aard in 1948 *f* 233,—, doch in 1949 *f* 911,— aan verm. bel.

**Zorgen... en nieuwe maatregelen.**

Na nog een interessante vergelijking te hebben gemaakt van 1949 met 1900, waaruit een bevredigende vooruitgang was af te leiden, stelde de voorzitter de twee grootste zorgenkinderen in 1950 aan de Raad voor:

De toenemende werkloosheid en het probleem van de huisvesting, dreigen beide een schaduw te zullen werpen op de gunstige ontwikkeling van onze plaats.

Als activiteiten voor 1950 noemde hij de realisering van het industrieterrein; de opening van de R.K. Ambachtsschool; een beperkte woningbouw; verbetering van het sportpark Molenwijk en van het Zwembad; bevordering van de schooltandverzorging in onze plaats; uitbreiding van werkgelegenheid waar dat mogelijk zou zijn; en vooral..... consolidering van de gemeentelijke financiële toestand, die opnieuw zorgen baart.

**„Moge Gods zegen op ons werk rusten, opdat 1950 voor Boxtel een mijlpaal wordt op de weg naar vooruitgang en welvaart"**, zo besloot de voorzitter zijn beschouwingen.

Het oudste gemeenteraadslid, de heer v. d. Weyst dankte de voorzitter voor zijn Nieuwjaarswens en hoopte, dat 1950 ook voor de voorzitter en de zijnen in alle opzichten een voorspoedig jaar zou zijn.

**Levendige debatten rond verschillende agendapunten.**

Bij de behandeling van de agenda werd o.m. besloten tot aankoop en ruiling van enkele percelen grond, teneinde het Oostelijk gedeelte van de Vic. v. Alphenlaan te kunnen verbreden. Het lid Oliemeulen maakte hierbij de opmerking, dat er een al te groot verschil bestond in de prijzen, die de verschillende aangelanden voor hun grond gevraagd hadden. Hij verzekerde de voorzitter, dat, als er weer eens zo'n verbazend groot gebrek aan gemeenschapszin geconstateerd zou moeten worden, hij met een eis tot onteigening op de proppen zou komen. Een tweetal grondtransacties, die verband hielden met de verbreding van de weg Tongeren — richting Kalksheuvel —, werden eveneens goedgekeurd.

Aan het verzoek van de St. Paulusschool om gelden beschikbaar te stellen voor de aanschaffing van een nieuwe leesmethode werd zonder meer voldaan.

Aan het plan ter vergroting van de St. Angelaschool werd echter eerst na uitgebreide discussies goedkeuring verleend.

Dat het bouwvolume maar aan één school beschikbaar was gesteld, had het lid v. d. Sande enigszins bevreemd, vooral omdat de bestemming van de bij te bouwen lokalen niet bekend was.

De voorzitter deelde mee, dat de constructie van de vergroting nu eenmaal een dergelijk omvangrijke uitbreiding eiste.

Op het lid De Visser had het voorstel eveneens een eigenaardige indruk gemaakt, daar men een overschot aan lokalen eertijds nog het voornaamste motief voor de oprichting van een Huishoudschool bij de Ursulinen genoemd had.

Het lid v. d. Weyst onderschreef dit en sprak tevens de vrees uit, dat de bedoeling van een en ander was een achterdeurtje te openen voor een tweede Boxtelse Huishoudschool.

Nadat de voorzitter echter gewezen had op de beperkte zeggenschap van de Raad in deze kwestie — men zou per saldo door de wettelijke bepalingen toch gedwongen worden de gevraagde medewerking te verlenen —, werd het voorstel goedgekeurd.

Het lid De Laat maakte degenen, die een lans braken voor de andere scholen, er echter nog op attent, dat geen andere aanvrage was binnengekomen, zodat de toewijzing eigenlijk weinig reden tot commentaar had mogen geven.

Vervolgens werden de eerste wijzigingen in de gemeentebegroting 1950 aangebracht: Er zal een schrijfmachine worden aangekocht; in de kosten van de bouw van het Sanatorium De Klokkenberg zullen *f* 1400,— worden bijgedragen; enkele nieuwe wegen zullen worden aangelegd en tevens van riolering worden voorzien; een rioleringsplan zal worden ontworpen; diverse rijwielpaden dienen wederom verhard te worden; in de hal van het gemeentehuis zal een borstbeeld van H. M. de Koningin (vervaardigd door Frans van Amelsvoort) geplaatst worden; over het Smalwater zal een nieuwe brug gelegd worden en op het O.D.C.-terrein zal een overdekte tribune verrijzen.

De voorgestelde verbreding van de klinkerweg St. Charles—Esch zal niet worden uitgevoerd. Bij de bespreking van deze begrotingswijziging rezen ernstige bezwaren tegen de hoge kosten *f* 9300,—. Zo vond het lid Oliemeulen de weg te onbelangrijk voor Boxtel om er een dergelijk bedrag voor uit te trekken. De voorzitter wees op het belang van een goede nabuurschap en de betekenis van een goede verbinding van Esch en Boxtel, vooral voor auto's doch het lid G. v. d. Meijden vond, dat het autoverkeer tussen deze plaatsen ook via de huidige weg goed geregeld kon worden. Het lid Baayens stelde voor een gruispad langs de weg aan te brengen. Ook de leden v. d. Weyst en De Visser vonden de aanleg te duur. Laatstgenoemde meende een oplossing te zien in een soort compromis met de gemeente Esch, die als tegenprestatie dan een der binnenwegen zou kunnen vernieuwen.

In tweede instantie vond het lid G. v. d. Meijden het tenslotte ook nog gevaarlijk, dat met de bedoelde verbreding het rijwielpad niet eens van de hoofdweg gescheiden zou zijn. Bij de stemming waren alleen de leden Pietermans, De Laat, Bekkers en de beide wethouders voor het voorstel.

Nu het O.D.C.-terrein nieuwe zandtribunes heeft gekregen en er een overdekte tribune zal worden bijgebouwd, besloot de Raad de huurprijs van de drie sportterreinen te verhogen tot *f* 2000,—.

Het ingelaste voorstel betreffende de algehele vernieuwing van het zwembad, waarvan de kosten geraamd zijn op *f* 95.700,—, werd aanvaard. Om het water qua zuiverheid op peil te houden, adviseerde het lid Pietermans te informeren naar de mogelijkheid van een betonnen zwemkom, met dien verstande, dat het gedeelte waarin gezwommen wordt, van het overige water zal worden afgescheiden door betonnen platen. Een en ander zal nu aan deskundigen ter beoordeling worden voorgelegd.

De wijziging in de hondenbelasting werd goedgekeurd, zodat de tarieven thans volgens een klassenstelsel berekend zullen worden.

Het verzoek van de R.K. Volksmuziekschool aan de gemeente om garant te willen blijven voor een eventueel financieel tekort, dat het (inmiddels gegeven) concert door Breda's Gemengd Koor zou kunnen opleveren, stuitte allereerst op tegenstand van het lid v. d. Krabben, dat niet zo enthousiast was over het streven van de R.K. Volksmuziekschool. Deze zag er veeleer een financieel gevaar in voor de plaatselijke zangverenigingen, die zich toch al zoveel moeite moeten getroosten om de belangstelling voor hun uitvoeringen levendig te houden. De voorzitter had daarover echter een geheel andere mening. Zijns inziens zou dit ongetwijfeld uitstekende concert geen afbreuk doen aan de belangstelling voor de plaatselijke verenigingen, die in het optreden van Breda's Gemengd Koor zelfs een stimulans zouden kunnen vinden om hun eigen prestaties nog hoger op te voeren. En waar het lid v. d. Krabben de mogelijkheid zag, dat straks iedereen om garantie zou komen vragen, meende de voorzitter met zekerheid te kunnen zeggen, dat de accomodatie van de Boxtelse zalen te beperkt was voor beroepsgezelschappen.

Toch vond ook het lid De Visser het een gevaarlijk precedent, dat men hier ging scheppen. **Onnodig** ging scheppen bovendien, want de entreeprijzen waren wel zo hoog gesteld, dat er al heel weinig publiek zou moeten komen, wilde de uitvoering finantieel een mislukking worden.

Daar het hier een uitvoering van uitzonderlijk gehalte betrof, waarvan Boxtel zonder garantstelling niet zou kunnen genieten, bleef de voorzitter bij zijn advies het voorstel goed te keuren en alle bekrompenheden op zij te zetten. Niettemin stemden de leden v. d. Weyst, De Visser, Baayens en v. d. Krabben tegen het voorstel.

Vervolgens deelde de voorzitter mede, dat zich binnenkort weer een Bereden Peloton van de Rijkspolitie in de z.g. marechaussée-kazerne te Boxtel zal gaan vestigen, en dat de Gemeenschappelijke Regeling voor het kerkdorp Gemonde door de Ged. Staten was afgekeurd.

Waar het gemeentebestuur er steeds op uit is de woningnood in onze plaats zoveel mogelijk te verlichten, kon het niet anders of de experimentele Bussumse woningbouw, die de laatste tijd opmerkelijk veel van zich heeft doen spreken, had ook de aandacht van het Boxtelse college van B. en W. Hoewel het volgens de voorzitter nog onmogelijk was te beoordelen, welke reëele mogelijkheden deze woningtypen boden, vroeg hij de Raad toch om B. en W. machtiging te verlenen om indien de betreffende woningen aan redelijke eisen voldeden, hiervan ook een 100-tal in onze gemeente te laten bouwen (eventueel met een gemeentelijke bijdrage van *f* 50,— per huis).

Alvorens tot de rondvraag over te gaan, richtte de voorzitter zich in dankbare bewoordingen tot het scheidende lid Pietermans. Ofschoon hij diens vertrek zeer betreurde, was hij toch ook verheugd over de promotie, die aan dit uitstekende raadslid was te beurt gevallen, en hij wenste de heer Pietermans en zijn gezin dan ook het allerbeste toe in zijn nieuwe omgeving.

De heer Pietermans zei het altijd als zijn plicht beschouwd te hebben de belangen van zijn gemeente te behartigen en wenste, dat de gemeenteraad steeds in dezelfde geest van samenwerking zou blijven ijveren voor Boxtel, als dat in de afgelopen vruchtbare jaren gebeurd was geweest.

Bij de rondvraag wees het lid Kurstjens nog eens op de kuil in het Kinderbosch, die met weinig moeite en kosten, als brandblusmiddel bruikbaar gemaakt zou kunnen worden. Het lid De Laat vroeg of er bij de nieuwe bruggen nog een hekwerk of iets dergelijks geplaatst zou worden. Hierover kon echter nog weinig definitiefs gezegd worden. Voorts maakte De Laat de voorzitter opmerkzaam op het feit, dat de aanbesteding van herstelwerken aan gemeentewoningen niet altijd volgens afspraak scheen te geschieden. Hij adviseerde B. en W. tenslotte ook nog na te gaan of de verordening betreffende de plaatsing van gasstellen door erkende fitters, wel een gemeenteverordening was, daar moeilijkheden met fitters uit andere plaatsen anders niet tot de onmogelijkheden gerekend moeten worden.

Het lid Bekkers vroeg de aandacht voor de weg op de Langenberg, die loopt van café VanMaren naar de brug in Onrooy. Het lid v. d. Meijden informeerde naar de mogelijkheid om op korte termijn enkele gemeentelijke baanvegers op de ijsbanen te plaatsen. De voorzitter voelde meer voor een particulier initiatief in deze, doch wilde de kwestie niettemin wel eens in de wethoudersvergadering bespreken. Het lid v. d. Krabben hield een pleidooi voor de jeugd, die steeds meer van braakliggende terreinen wordt verdreven, doch hoorde, dat dit zijn oorzaak vond in verschillende kapotte ruiten, die nimmer vergoed waren geworden.

---

## Plaatselijk Nieuws

### POLITIENIEUWS.

**Dieven liepen tegen de lamp.**

In de nacht van 1e op 2e Kerstdag 1949 werd een inbraak gepleegd in een woonhuis annex slijterij in de Breukelsestraat alhier, waarbij enig geld werd ontvreemd.

Door de politie werd een uitgebreid onderzoek ingesteld, waarbij gebruik werd gemaakt van een vrij nauwkeurig signalement van twee personen, die in de avond van de 1e Kerstdag, zich op verdachte wijze in de nabijheid van bedoeld perceel hadden opgehouden.

De heren? bleken nl. goed te zijn bekeken door een inwoner van Boxtel.

Dank zij de medewerking van de Rijkspolitie, konden beide personen worden aangehouden. Ook enige voorwerpen, waarmede de inbraak was gepleegd, werden in beslag genomen.

Beiden zijn ter beschikking gesteld van de Officier van Justitie te 's-Hertogenbosch.

**Oplichterspraktijken.**

Reeds geruime tijd werd Boxtel onveilig gemaakt door een heerschap, dat er een gewoonte van maakte om winkeliers te bedriegen.

Hij deed inkopen op crediet en gaf daarbij namen en adressen op van te goeder naam bekend staande personen, die als credietwaardig bekend zijn.

Hij nam de goederen in ontvangst en beloofde voor een spoedige betaling te zullen zorgdragen.

Betaling volgde echter nimmer.

Hij liep tenslotte tegen de lamp en de politie heeft zich over hem ontfermd, zodat zijn spelletje nu uit is.

Men zij dus voorzichtig om goederen op crediet af te geven aan onbekende personen.

### KATHOLIEK THUISFRONT ST. PETRUS.

Opgehaald bij gelegenheid van de thuiskomst van Piet van Maaren *f* 4,10.

Aanstaande Zondag collecte voor Katholiek Thuisfront aan de kerk.

# Buitenlands Weekoverzicht

Dinsdag is het besluit van President Truman om tot productie van de waterstofatoombom over te gaan, bekend gemaakt. Deze beslissing vindt in brede kringen van het Congres en de bevolking instemming, doch tevens wordt het probleem om met de Russen tot overeenstemming te komen over de contrôle op de atoomenergie nog dringender, daar de uitwerking van de nieuwe bom vele malen krachtiger is dan die van de „gewone" atoombom. De Verenigde Staten zullen echter vast blijven houden aan een deugdelijke internationale contrôle waar de Sovjet-Unie nooit aan gewild heeft. En ondertussen moet de mensheid machteloos toezien hoe de geleerden voortdurend in de weer zijn om middelen te verzinnen om massaverdelging mogelijk te maken.

Het Noordatlantisch pact heeft nu tanden gekregen, nu de levering van Amerikaanse wapenen in het kader van het militaire hulpprogramma is verzekerd. Op 4 April van het vorige jaar hebben de Ver. Staten, Canada, Engeland, Frankrijk, Italië, Portugal, de drie Benelux-landen, IJsland, Noorwegen en Denemarken dit pact gesloten om een hecht blok te vormen tegen een eventuele aanval, die op dit ogenblik alleen van Russische zijde zou kunnen komen. Een demonstratie van deze goede bedoeling werd terecht niet voldoende geacht, omdat geen land in het Westen van Europa over een krijgsmacht beschikt, die een Russische opmars kan vertragen, laat staan er het hoofd aan kan bieden. Uit eigen kracht konden deze landen niet het leger opbouwen, dat hiertoe in staat zou zijn, omdat zij stuk voor stuk al hun aandacht moeten besteden aan het opbouwen van een industrie, die de inwoners een redelijk levenspeil moet verschaffen. En dit gaat al niet zonder de steun van het Amerikaanse plan-Marshall.

De Amerikaanse regering had dit plan-Marshall opgesteld om de economische ondergang van West-Europa, die het rijp zou maken voor een communisme van binnen uit, tegen te gaan. Het Noordatlantisch pact moet West-Europa beveiligen tegen het communisme van buiten af. De wapenen, die hiervoor nodig zijn, zullen nu gedeeltelijk door Amerika worden geleverd, dat daarvoor het komende jaar een milliard dollar heeft uitgetrokken. Men verwacht voor de daarop volgende jaren eveneens Amerikaanse hulp.

Het leeuwendeel van het materiaal gaat naar Frankrijk, waarmede nog eens het strategische belang van dit land, dat de kern van het Westelijke leger zal moeten vormen, wordt onderstreept. Er kan nu begonnen worden met de opbouw van het Franse leger, dat tot nu toe al te mager was uitgerust.

Dat alle Fransen deze gang van zaken toejuichen, is te veel gezegd. Het vrij grote communistische gedeelte van de bevolking gaat op felle wijze te keer tegen de „kolonisatie" van hun land door de Ver. Staten en doet een beroep op de transportarbeiders om de wapenen niet te lossen of te vervoeren. Dat het hiermede handelt in opdracht van Moskou is een publiek geheim. Door deze actie willen de communisten tevens de indruk vestigen, dat het communisme in Frankrijk zo sterk is, dat dit land door de Ver. Staten niet als een betrouwbare bondgenoot kan worden beschouwd .Dat Amerika zich echter van de wijs zal laten brengen en zal aarzelen de wapenen aan Frankrijk te leveren, is hoogst onwaarschijnlijk.

Deze Amerikaanse wapenen zullen Frankrijk in staat stellen meer wapenen naar Indo-China te zenden, dat na de communistische verovering van China tot een van de meest bedreigde punten van Zuid-Oost-Azië dreigt te worden. Sinds het einde van de oorlog is Frankrijk daar al in een strijd gewikkeld met de communistische leider Ho Tsji-minh die het grootste gedeelte van het land in zijn macht heeft. Van doeltreffende militaire en economische hulp zal het nu voor een groot gedeelte afhangen, of Ho Tsji-minh's tegenspeler, ex-keizer Bao Dai van Annam (een van de gebieden van Indo-China), met wie de Fransen nu tot overeenstemming zijn gekomen over de overdracht van de souvereiniteit, in staat zal zijn dit gebied aan deze zijde van het ijzeren gordijn te houden. Dat Ho Tsji-minh op Chinese en Russische steun kan rekenen, blijkt wel uit het feit, dat deze landen zijn bewind kortgeleden hebben erkend. De toestand in Indo-China gaat bedenkelijk veel op die van Griekenland ten tijde van de burgeroorlog van de afgelopen jaren lijken.

Ook tegen het zenden van wapenen naar Indo-China, tegen deze „smerige oorlog", verzetten de Franse communisten zich fel, zo zelfs, dat de vrouw van Thorez, de Franse communistenleider, die lid van de Kamer is, alle parlementaire gebruiken overboord gooide en lange neuzen stond te trekken tegen haar politieke tegenstanders.

De laatste dagen is de herinnering aan de luchtbrug, die het geblokkeerde Berlijn van de zomer 1948 af een jaar lang van voedsel en grondstoffen heeft voorzien, weer levendig geworden. De Russen of hun Oostduitse knechten zijn weer begonnen moeilijkheden aan het vervoer per auto van West-Duitsland naar Berlijn in de weg te leggen en men vraagt zich af, of zij nogmaals door een blokkade willen trachten de Westelijke geallieerden uit West-Berlijn weg te dringen. Van Westelijke zijde heeft men reeds te verstaan gegeven, dat in dat geval de luchtbrug weer in actie zal komen.

Weinig staatslieden zullen de Italiaanse minister-president De Gasperi evenaren, die nu in die paar jaren sinds de tweede wereldoorlog al zes kabinetten achter elkaar heeft gevormd. In zijn nieuwste kabinet zijn de in Italië zeer rechts georiënteerde liberalen niet meer vertegenwoordigd, doch van een grote verschuiving naar links kan men toch niet spreken, daar de linkervleugel van De Gasperi's chr.-democratische partij evenmin een minister heeft geleverd. De rechtse socialisten van Saragat en de republikeinen zijn nu de voornaamste verzekering tegen een te reactionaire en clericale koers.

Van belang is, dat het ministerie van landbouw in handen is gebleven van Segni, zodat deze voort kan gaan met de voorbereiding van de dringende kwestie van de verdeling van niet of slecht bebouwde grote landerijen aan de bezitloze boeren, een maatregel, die tot nu toe in het bijzonder door de liberalen is geremd. Vele problemen wachten hem hierbij, in de eerste plaats wel de aanleg van bevloeiingswerken in de dorre streken. Hier zal het plan-Marshall wat bij helpen, maar dat er genoeg te doen overblijft, zal niemand betwijfelen.

(Nadruk verboden).

---

### BURGERLIJKE STAND DER GEMEENTE BOXTEL

van 24 tot en met 30 Januari 1950.

GEBOREN: Johannes H. W. zoon van C. Poirters en H. M. Geraets — Antoinetta M. Th. dochter van A. A. Th. Prinsen en C. J. van Kasteren — Christina dochter van L. Th. v. d. Heuvel en H. Knol — Aloysa J. M. dochter van H. Boleij en M. C. v. d. Pas — Gijsbertus G. P. M. zoon van A. v. d. Sanden en H. M. v. d. Dungen — Allegonda L. dochter van P. Th. van Dijk en J. W. Pennings — Maria C. A. dochter van J. van Groenestijn en C. E. Melkert — Maria J. P. dochter van G. C. J. van Eijndhoven en J. W. de Bresser — Wilhelmina M. dochter van J. Valks en J. v. d. Ven — Adriana M. dochter van J. v. d. Ven — Adriana J. dochter van E. v. d. Besselaar en G. G. Leijten — Margarita H. M. dochter van H. M. Wenting en E. J. A. M. van der Bruggen.

ONDERTROUWD: Marinus P. Fr. Pennings en Maria J. C. Verheijden.

GEHUWD: Lambertus van de Wassenberg en Johanna de Jong — Henricus Fr. van Dijk en Josepha H. M. Vekemans — Jan J. van Schaijk en Maria C. van den Bersselaar — Bernardus J. Aalders en Johanna M. van Amelsvoort.

OVERLEDEN: Lucia J. Paddenburg, oud 90 jaren, wed. van A. P. J. de Visser.

### R.K. BOUWVAKARBEIDERSBOND AFD. BOXTEL.

**Jaarfeest.**

Maandag 6 en Dinsdag 7 Februari wordt in De Ark weer het jaarfeest gehouden voor de Boxtelse georganiseerde bouwvakarbeiders.

Het gezelschap van Aug. de Laat zal moeten trachten het jaarfeest weer even succesvol te laten verlopen als andere jaren.

**Jubilea.**

Op de vorige week gehouden jaarvergadering werd de heer A. v. d. Brand gehuldigd voor zijn 25-jarig bestuurslidmaatschap. Uit erkentelijkheid voor zijn verdiensten werd hem een fraaie boekenkast ten geschenke gegeven.

De heren P. v. Brunschot en A. Voets die beide twintig jaar in het bestuur zitting hadden, kregen ieder een fauteuil cadeau.

### JUBEL EN AFSCHEID.

Op Vrijdag 10 Febr. a.s. hoopt de heer J. C. van Etten, hoofd van de St. Petrusschool, alhier, zijn zilveren jubilé als schoofhoofd te vieren. Op 10 Februari 1925, zijn verjaardag, werd hij tot hoofd in Oirschot benoemd, op 1 Mei 1930 tot hoofd aan de St. Paulusschool, alhier, en vanaf 1 Febr. 1938 is hij als hoofd werkzaam aan de St. Petrusschool. De schooljeugd en het onderwijzend personeel zullen die dag in het teken van feestvreugde passeren.

Op diezelfde dag zal Juffrouw Justine Veltman de school voor goed verlaten. Aan de huldiging van mijnheer v. Etten zal tevens een aubade van hulde en dank verbonden worden ter ere van „onze Just", die 29 jaren lang onderwijs gegeven heeft aan de St. Petrusschool. Om en om 1400 kleuters van de eerste (of tweede) klas heeft zij met de fundamenten van de leerstof vertrouwd gemaakt. Hoeveel tact, geduld, liefde en toewijding zij daarvoor nodig heeft gehad en aangewend heeft is met een pen haast niet te beschrijven. Juffr. Veltman had een stel ogen, die dwongen, een hart, dat trok, en een geduld, dat alles overwon. Met een benijdenswaardige gemoedsrust, blijmoedigheid en gezelligheid „moederde" zij over kinderen en collega's.

Met een aangename herinnering aan vroeger zal door menig oud-leerling, die nu zelf al kinderen op school heeft, aan Juffrouw Veltman worden teruggedacht. **Voor hen, die de heer Van Etten wensen te complimenteren en Juffrouw Veltman een hand ten afscheid willen drukken, zal op 10 Febr. a.s. vanaf 11 uur tot 11.45 uur in de St. Petrusschool receptie worden gehouden. De Boxtelse collega's hebben daarvoor de kans na 12 uur.**

Het onderwijzend personeel van de St. Petrusschool veronderstelt, dat hiervan met graagte door velen gebruik zal gemaakt worden.

### INSTALLATIE NIEUWE VOORZITTER.

Door de Bijzondere Raad der St. Vincentiusverenigingen te Boxtel is tot voorzitter der parochiële afdeling van het H. Hart benoemd de heer H. van de Laar Wzn. in de plaats van wijlen de heer Jos. van Susante.

De nieuwe voorzitter werd in de conferentie van j.l. Zondag geïnstalleerd door de Weled. Zeergel. Heer Wentholt, voorzitter van de Bijzondere Raad. Deze memoreerde de verdienste van de overleden heer Van susante en besprak de motivering van de benoeming van de heer H. van de Laar. Deze benoeming van een der jonge leden is te beschouwen als een directief voor aanpassing van de vereniging en de werkwijze aan de hedendaagse inzichten betreffende de charitas.

De sociale ontwikkeling en de gewijzigde economische verhoudingen doen hierbij hun invloed gelden.

Daarom moet ook de mentaliteit in de charitatieve vereniging afgestemd blijven op de maatschappelijke tijdsomstandigheden. De benoeming van de jonge nieuwe voorzitter mag verder gezien worden als een geste in de richting van de jongere generatie, die geleidelijk aan inzake de charitas tot activiteit zal behoren te komen.

De voorzitter van de Bijzondere Raad hoopte in de persoon van de heer Harrie van de Laar de juiste kracht gevonden te hebben, die de vereiste aanpassing en vernieuwing zal weten te bewerken in samenwerking met de ouderen.

De heer Van de Laar dankte voor zijn benoeming en het vertrouwen, dat in hem is gesteld en hoopte op een prettige samenwerking met de oudere leden.

### „EEN A.N.W.B.-AVOND.

Op Donderdag 9 Februari a.s. zal de Koninklijke Nederlandsche Toeristenbond A.N.W.B., des avonds om 8 uur in De ARK een Bondsavond organiseren, die voor leden en niet-leden vrij toegankelijk is.

Door een speciale A.N.W.B.-film, een lezing en een uitgebreide tentoonstelling zal op prettige wijze doel en werken van de Bond nader worden bekend gemaakt.

Ook over de zo populaire Wegenwacht zal een en ander worden verteld.

Men zie ook de advertentie elders in dit blad.

### NEDERL. KATH. GRAFISCHE BOND

**Afd. Boxtel.**

Onder leiding van het afdelingsbestuur heeft de Nederl. Kath. Grafische Bond, afd. Boxtel, op een dezer dagen gehouden buitengewone ledenvergadering besloten een studieclub op te richten, die de veredeling van het ambacht ten doel heeft.

Men heeft een commissie benoemd, die zich met de verdere ontwikkeling van de studieclub zal bezig houden.

### R. K. J. B.

Blijkens een advertentie elders in dit blad zal Woensdag 8 Februari onherroepelijk de laatste uitvoering van de Bonte Avond gegeven worden.

—o—

Hedenavond (Vrijdag 3 Februari) worden alle spelers en speelsters voor repetitie in het eierlokaal verwacht: 7 uur Dameszangclubje; 7.30 uur Damestoneel; 8.30 uur Herentoneel en muziek. Opkomst dringend noodzakelijk.

### JAARVERGADERING VARKENSFOKVERENIGING.

Op 31 Januari hield onze Varkensfokvereniging V.D.L. haar jaarvergadering. Na een openingswoord van de voorzitter A. v. d. Sande, werd door de secretaris rekening en verantwoording uitgebracht over het afgelopen boekjaar. De rekening sloot met een batig saldo zodat de dekgelden met 1 gulden verlaagd kunnen worden. De bestuursverkiezing verliep vlot. De aftredenden A. v. d. Sande en F. J. Helmer, resp. voorz. en secr. werden met grote meerderheid herkozen, beiden namen hun functie aan onder dank voor het in hen gestelde vertrouwen. Er zal een jonge N. L. beer ter dekking worden gesteld bij J. C. Meijs. De oude beer zal in rayon Onrooi ter dekking worden gesteld bij Jos. v. d. Sande, Onrooi 18. Oude zeugen zullen de eerste 3 maanden bij genoemde beer in Onrooi moeten gedekt worden. Ook jonge zeugen waarvan de Vader C 6 is zullen wegens familieteelt bij de oude beer ter dekking moeten worden gebracht. Onze leden nemen hiervan wel goede nota. Geboorteberichten zullen in de toekomst ingeleverd worden bij de waarnemend secretaris: A. v. d. Pasch, Tongeren 18.

Zeugen die bij de kringbeer ter dekking worden gebracht, zullen, boven het gewone dekgeld bij hun eigen vereniging, *f* 3,— betalen.

Na nog enkele huishoudelijke zaken besproken te hebben, sloot de voorzitter onder dank deze vergadering op de gebruikelijke wijze.

### GEMONDE

### R.K.J.B.

Maandag j.l. hield de Jonge Boerenstand zijn algemene jaarvergadering in de zaal Verbruggen. Na de opening werd het jaar- en kasverslag voorgelezen. Hierna was het bestuursverkiezing wegens periodiek aftr. van G. v. Oirschot. Gekozen werd Joh. Verhagen, zodat het bestuur thans bestaat uit G. Essens, voorzitter; Jos. Rijken, secr.; Willibr. Geerts, Mar. v. Breugel en Joh. Verhagen, leden. Hierna sprak de Heer v. d. Bosch uit Heeswijk een opwekkend woord tot de leden, om de sportclub te helpen bij de a.s. kringsportdag. Deze zal vermoedelijk zijn op de 1e Zondag van Juli.

## *Gouden Huwelijksfeest*

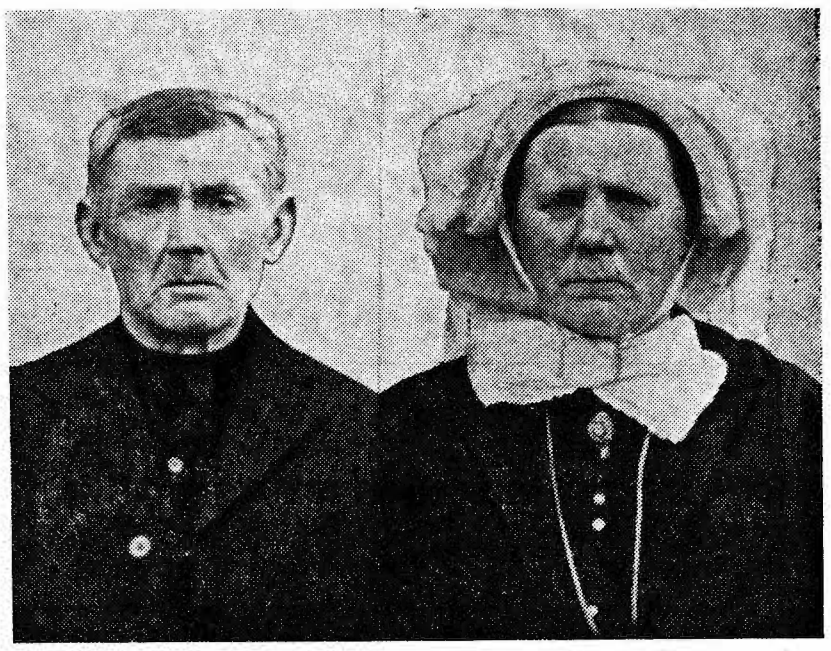

Maandag 13 Februari hoopt het echtpaar v. d. Meyden-v. d. Oetelaar (Gemondseweg 4) zijn gouden huwelijksfeest te vieren. Men zal het gouden paar van 1 tot 2 uur kunnen feliciteren.

---

Na inning der contributie en enkele mededelingen werd door de oud-secretaris nog een korte causerie gehouden over de mogelijkheden der tabaksteelt.

Na de rondvraag werd deze vergadering gesloten met de christelijke groet.

### FANFARE „ST. LAMBERTUS".

Donderdag 9 Febr. houdt de Fanfare haar jaarvergadering.

---

# SPORT-NIEUWS

### „KONING VOETBAL".

Ook al is Koning Voetbal door Koning Winter tijdelijk van de voetbalvelden verdreven geworden, toch heeft hij in onze plaats de kop nog durven opsteken. De besturen van de plaatselijke voetbalverenigingen „Boxtel" en „O.D.C." zijn er nl. in geslaagd beslag te leggen op de bekende en hoogst interessante voetbalfilm „koning Voetbal", die men over enkele weken voor de leden hoopt te kunnen draaien.

Nadere bijzonderheden hierover volgen nog.

### R.K.S.V. „BOXTEL"

Als de weersomstandigheden zulks toelaten, zullen a.s. Zondag de volgende wedstrijden gespeeld worden:

Boxtel 3—Maliskamp 3
Boxtel 4—Helvoirt 2

### K.S.V. O. D. C.

Het voetbalprogramma, dat reeds enkele Zondagen verschoven moest worden luidt voor 5 Februari:

Baardwijk—O.D.C.
O.D.C. 2—Zwaluw 2 (12 uur)
O.D.C. 3—Essche Boys (half 3)

### BOXTELSE BILJART BOND.

De uitslagen van de in klasse B en C gespeelde wedstrijden luiden.

Klasse C 27 Jan.

| | | | |
|---|---|---|---|
| K.O.T. | 303 car. | 174 brt. | gem. 1,73 |
| De W. Muis I | 343 car. | 174 brt. | gem. 1,97 |

Hoogste serie: A. Huiberts van K.O.T. met 17 car.

| | | | |
|---|---|---|---|
| Buiten Verw. | 257 car. | 191 brt. | gem. 1,34 |
| Amateur | 356 car. | 191 brt. | gem. 1,86 |

Hoogste serie: Hobbelen en v. d. Braak van Amateur en L. v. Esch van Buiten Verwachting met 16 car.

De Witte Muis II—De Groene Pommerans werd niet afgespeeld.

Klasse B 30 Jan.

| | | | |
|---|---|---|---|
| Pr. Hendrik | 491 car. | 211 brt. | gem. 2,32 |
| De Gr. Pomm. | 440 car. | 211 brt. | gem. 2.08 |

Hoogste serie: H. v. Geffen van De Groene Pommerans met 18 car.

| | | | |
|---|---|---|---|
| Eureka | 425 car. | 194 brt. | gem. 2,19 |
| Amateur | 483 car. | 194 brt. | gem. 2,44 |

Hoogste serie: A. Schalks Jr. van Amateur met 20 car.

De Witte Muis—Poedelvrees werd niet afgespeeld.

Prins Hendrik probeert in Klasse B momenteel de achterstand een beetje op te halen, zoals men dat uit het gemiddelde van de laatste thuiswedstrijden wel kan afleiden. Dit dankt deze vereniging in hoofdzaak aan de tegenwoordige exploitant van haar clubhuis, de heer v. Breugel, die het biljart geheel heeft laten vernieuwen, wat het spelpeil aanmerkelijk ten goede komt.

De verenigingen worden nogmaals verzocht tijdig hun wedstrijdlijsten in te zenden.

### TAFELTENNISNIEUWS.

Het voorbije weekend leverde voor Advance geen succes op. Het eerste team verloor n.l. van Picus met 6—4. Er werd bijzonder goed gespeeld en eerst in de laatste game wist het dubbel Seltenreich —Poulusse de spelers van Berkel—Steinmann te verslaan, en ontkwamen zodoende aan een dreigend gelijk spel.

De verdere uitslagen luidden:

| | |
|---|---|
| Advance 2—Philips 2 | 4—6 |
| Advance 3—Atoom 3 | 4—6 |

Voor a.s. Zaterdag zijn de volgende wedstrijden vastgesteld:

Advance (dames)—Picus, 3.30 uur.
Advance 1—M.T.T.C. Maastricht 7 uur
Philips 4—Advance 3

A.s. Zondag gaat Advance 1 naar S.I.A. Maastricht. Er staan dus voor het eerste team twee zware wedstrijden op het programma. M.T.T.C. is de huidige koploper en kampioen van het vorige jaar. De wedstrijden worden gespeeld bij Van Berkel.

## *Bloemenverzorging*

### DE ARONSKELK.

Ook de Aronskelk wordt tegenwoordig veel als kamerplant gekweekt. Vooral in onze moderne woningen waar volop licht kan binnentreden, is het een gemakkelijke kamerplant, waarvan we veel plezier kunnen hebben. Toch zijn de resultaten die de huismoeders met de Aronskelk bereiken niet altijd even denderend, hetgeen meestal een gevolg is van de onkundige behandeling der planten.

Een algemeen voorkomende fout is het verwaarlozen van de rustperiode. **Ook** hier geldt het gezegde: De boog **kan** niet altijd gespannen blijven. Ongeveer begin Mei laten we de Aronskelk **aan** zijn rustkuur beginnen. We houden **dan** op met gieten, terwijl ook de toediening van vloeimest wordt stopgezet.

De bladeren worden dan geel en verdorren. U vindt het misschien jammer van de mooie plant, doch dit is juist hetgeen we moeten bereiken.

Laat de plant zo 3 à 4 weken aan zijn lot over, en verwijder daarna de gele en verdorde bladeren. Ogenschijnlijk hebt U dan niets meer over. Maar schudt de bloempot eens leeg en U zult zien dat zich daarin nog een knolvormige wortelstok bevindt. Deze wortelstok nu moet ons straks weer de nieuwe bladeren en bloemen gaan leveren. Eventuële rotte delen, worden natuurlijk van de wortelstok verwijderd. Daarna gaan we hem in nieuwe voedzame grond plaatsen. Alleen bladaarde is hiervoor niet voldoende. De dienen de bladgrond nog te vermengen met oude koemest en graszodegrond of een weinig klei en wat scherp zand.

De Aronskelk moet stevig worden opgepot, d.w.z., dat we de grond flink moeten aandrukken. Denk er ook **om** dat U een flinke gietrand open laat, want de Aronskelk vraagt veel water in de zomermaanden.

Deze opnieuw opgepotte wortelstok wordt nu liefst in de tuin geplaatst. Breng de bloempot bijna geheel onder de grond.

Hoewel de Aronskelk veel zon kan verdragen, zetten we haar toch liefst zo weg, dat ze gedurende het heetst van de dag enigszins beschermd staat voor de felle zon. Vergeet gedurende de zomer vooral het gieten niet, want deze snelgroeiende plant, met haar grote malse bladeren vraagt veel water.

Om de veertien dagen, geeft U de plant wat vloeimest. Het gemakkelijkste kunt U dit toedienen in de vorm van **Asef** of Pokon. Begin October halen we de plant naar binnen, en geven we haar een plaatsje in een onverwarmde kamer. Zorg vooral voor een goede belichting. Ongeveer een dag of veertien later zetten we de Aronskelk in een verwarmde kamer, en geven haar een zonnige standplaats. Ook in de winter heeft de Aronskelk veel water nodig, terwijl ook **de** bemesting niet mag worden vergeten.

Elke week een weinig opgeloste Asef of Pokon is aan te bevelen. In de loop van deze weken of het vroege voorjaar kunnen we zo de fraaie bloemen tegemoet zien. Hoe zonniger de standplaats van onze Aronskelk is, hoe meer bloemen we kunnen verwachten. Mensen die niet over een tuintje beschikken, kunnen de Aronskelk ook als **blijvende** kamerplant opkweken. Zorg dan in de zomer voor 'n luchtige standplaats in de kamer, zonder dat daarbij de plant op de tocht komt te staan.

Op 't Hoog.

---

## *Distributie-Nieuws*

### RANTSOENBONNEN VOOR KOFFIE

Bij de aankondiging van de nieuwe koffiebon 424 Algemeen is vermeld, dat de rantsoenwaarde van de in omloop zijnde rantsoenbonnen **HD** en **BD** een **rantsoen** onveranderd 125 gram koffie per bon blijft. De rantsoenbon **H.D.** een rantsoen is evenwel nimmer voor koffie aangewezen. De bedoelde koffie-rantsoenbon van de H-serie draagt de aanduiding **H 16 125 gram koffie** (groene ondergrond). De laatstgenoemde rantsoenbon blijft dus onveranderd zijn rantsoenwaarde van 125 gram koffie per bon behouden.

# De grote erfenis voor het leven

Het portret van vader had de ereplaats. Met eerbied werd er naar opgezien en iedere blik erop gericht riep herinneringen op aan zijn stoere wilskracht, waarmee hij zijn jongens in het leven had geplaatst. Geen moeite en opoffering was hem daarvoor teveel geweest. In niets had hij zich ontzien om in zijn kinderen het vermogen tot stand te brengen, waarmee zij hun positie in de maatschappij zouden kunnen handhaven. En toen hij heenging uit dit leven, had hij de overtuiging, dat zijn jongens ieder voor zich zouden trachten uit dat vermogen de hoogste kapitale waarde te halen.

En zij gingen door het leven volgens de richtlijn, die vader hen had aangewezen. Geen depressie deerde hen. Wel moesten zij zich van tijd-tot-tijd aanpassen, doch hun vader had dit voorzien en in wijs beleid zijn jongens voorgehouden, hoe zij onder alle omstandigheden van het leven met behoud van hun vermogen minstens zouden kunnen blijven wat zij waren, onafhankelijke mensen.

Zo beijverden zij zich, als gold het een familie-eer, de onafhankelijkheid te handhaven.

Dat hierbij hun levens- en werkwijze nogal werd beheerst door zin voor vrijheid is te begrijpen, doch zij schoten niet in maatschappelijk opzicht tekort. Integendeel, het in gezinsverband aangeleerde solidarisme, of, om het duidelijk te zeggen, het algemeen welzijn hunner medemensen, verloor geen der tot mannen opgegroeide jongens uit het oog. Met recht werden zij gekend als sociale figuren.

Zij droegen met hun vermogens onder alle omstandigheden bij tot het maatschappelijk welzijn.

Men veronderstelle echter in de geschetste figuren geen kapitaalkrachtige mensen, Neen, zij kenden geen overdaad in geld en goed, evenmin als hun vader.

**Wel hadden zij onder het wijs beleid** van vader allen een ambacht geleerd en dat was het kapitale vermogen, waarmee zij als onafhankelijke mensen zich in het maatschappelijk leven handhaafden en als flinke burgers niemand naar de ogen behoefden te zien, geen beroep behoefden te doen op sociale fondsen, daartegenover zelfs financieel konden bijdragen tot versterking er van.

Wat zou hun vader met recht trots zijn, als hij eens kon zien hoe schitterend resultaat hij in feite heeft bereikt met zijn opvoeding.

Maar ook ware het te wensen, dat veel meer ouders tot het inzicht konden komen hoe rijk zij hun kinderen kunnen maken door hen een goed ambacht te laten leren.

# Terloops....

★ Men kan er — geloven wij vast en zeker — niets op tegen hebben, dat het bovenstebeste Liempde eens een keertje aan de spits staat. Vorige week immers sloeg daar het gouden paar v. d. Meerendonk-v. Oirschot al iedereen met verbazing door twee nieuwe fietsen te aanvaarden in dank en..... in de hoop ze nog te verslijten ook. En deze week... (maar wacht, daar laten we een nieuwe ster voor aanrukken.) ★ Deze week dan, kunnen we melding maken van het Liempdse besluit om waterleiding te laten aanleggen. Voorwaar een wijs besluit! ★ En Gemonde? Eilacy, Gemonde blijft met onuitputtelijk geduld het rolletje spelen van het veelomstreden stiefkind der gemeenten Boxtel, St. Michielsgestel, St. Oedenrode en Schijndel. De gemeenschappelijke regeling, die men voor dit kerkdorp wilde treffen, is door Gedeputeerde Staten al weer naar de vaantjes geholpen, waaruit blijkt, dat men iets geheel nieuws voor het gevierendeelde dorp aan het uitbroeden is. In angst en vreze wacht Gemonde nu op het moment dat de bom zal barsten. ★ Tussen een en ander door kunnen wij U nog wel vertellen, dat men de nieuwe R. K. Ambachtsschool op 1 Juli van dit jaar hoopt te openen en dat men met de electrificatie van Luisel graag in September aan zou vangen. ★ Terwijl half Boxtel zich op het Leisendven aan de wintergenoegens overgaf, werd er in het ven veel leed geleden. De pootvis, die er deze zomer door de plaatselijke visclub op werd uitgezet, schijnt door het vervoer zoveel geleden te hebben, dat de vorst door vele diertjes niet meer verdragen kon worden. Vele bliekjes en voorntjes drijven al op hun dode rug onder het ijs en men kan alleen nog maar hopen, dat van de 1700 pond nog een aanzienlijk deel gespaard blijft. ★ De gladheid van de wegen heeft weer voor de nodige last gezorgd. Op de Eindhovenseweg (even voor de brug) gleed een auto van de weg af en zou pardoes op een van de veel lager gelegen huisjes terecht zijn gekomen, als hij niet was blijven hangen tussen het hekwerk en een boom. Een takelwagen moest het gevaar bezweren. ★ Vergeet U ondertussen die gouden bruiloften niet, die volgende week gevierd worden? Zondag 12 Februari het echtpaar Mol in de Rechterstraat en Maandag 13 Februari het echtpaar v. d. Meyden op de Gemondseweg. Wat een goud, wat een goud! ★ Verzuchting van de week: Hoe sneller de treinen gaan rijden, hoe hoger schijnbaar de tarieven!"

# Toets der Critiek

Toen het Boxtelse toneelminnende publiek Maandag- en Dinsdagavond in Schouwburg De Ark met een nadrukkelijk applaus uiting gaf aan zijn gevoelens van bewondering voor de prestaties, die Brabant's Toneel gedurende haar 10-jarig bestaan heeft geleverd, lag daarin vanzelfsprekend ook de waardering besloten voor de laatste prestatie: de vertolking van de boerentragedie „De Ommekeer" van B. M. Lamboo. Want ofschoon het jubilerende gezelschap ongetwijfeld wel eens sterkere stukken op sterkere wijze voor het voetlicht heeft gebracht, mag het geheel toch gerust als verdienstelijk worden aangemerkt.

„De Ommekeer" is een verhaal met een sterk dramatische inslag en een degelijke strekking, doch is door de schrijver jammer genoeg in een ietwat verouderde vorm gegoten, waardoor de probleemstelling niet steeds aanvaardbaar is en de taak van de vertolkers danig verzwaard wordt. Voor Brabant's Toneel zelfs zódanig verzwaard, dat haar weergave lang niet feilloos meer was: De regisseur bleek er niet altijd in geslaagd te zijn z'n mannetjes over de moeilijkheden van de dramatische hoogtepunten heen te helpen (waardoor het spel wel eens gevaarlijk zakte en niet genoeg overtuigde), terwijl men soms ook niet over voldoende techniek en raffinement scheen te beschikken om een bezondiging aan de gebruikelijke detailfouten te voorkomen.....

Maar wat zouden wij de fouten met de ellemaat gaan uitmeten, als evenzoveel verdienstelijkheden in de uitvoering bewezen, dat deze vereniging nog over voldoende krachten beschikt om ook in de komende periodes van haar bestaan weer voor goed amateurtoneel te zorgen?

Zie maar eens de figuur van Boer Van Iersel, die zo raak en gevoelig getroffen werd, dat men er geen tweede weergave naast kon denken. En waren ook Elsemieke, Peer, Nol en de marskramer over het geheel genomen niet voor hun taak berekend? Dat de anderen niet geheel en al voldeden, mag geen reden tot onderwaardering van hun kwaliteiten zijn, want voor hen waren de rollen onoverkoombare struikelblokken.

Werkelijk, als Brabant's Toneel in de toekomst niet aflaat met onvermoeibare ijver en onder goede leiding haar mooie liefhebberij te beoefenen, dan zal men van dit gezelschap zeer zeker nog veel goeds mogen verwachten. Het zij zo!

# PAROCHIE-AGENDA

**Zondag Septuagesima.**
**5 Februari 1950.**

## PAROCHIE ST. PETRUS, BOXTEL.

De H.H. Missen zijn om half 7, kwart voor 8, 9 uur en om half 11 de Hoogmis. De H. Mis van kwart voor 8 wordt opgedragen voor het geestelijk en tijdelijk welzijn van de parochie, terwijl de Hoogmis wordt opgedragen als gezongen jaargetijde voor Wilhelmus Snellaars. Vandaag gaat in alle H.H. Missen de 2e schaal voor de bizondere noden van het Episcopaat, welke bizonder in de milddadigheid van de gelovigen wordt aanbevolen. Na de Hoogmis zal de H. Bloeddoek ter verering worden uitgesteld. Hedenavond om 7 uur Lof met rozenhoedje. Vandaag om kwart voor 12 Mariagarde in de kapel op Duinendaal. Maandagavond om half 8 Mariacongregatie.

Donderdagavond om 7 uur Lof met rozenhoedje.

Zaterdag is er gelegenheid tot biechten van half 3 tot 4 uur en van 6 tot half 8. Dopen iedere dag van half 3 tot 3 uur. Vrijdagavond om 8 uur vergadering van de H. Familie.

Maandag 5 Februari begint de voorbereiding voor de plechtige H. Communie en de Hernieuwing van de Doopbeloften, welke zullen plaats hebben op Passiezondag 26 Maart. De jongens hebben godsdienstonderricht Maandag en Woensdag om half 9 in de St. Petrusschool. De meisjes gedeeltelijk Dinsdag en Donderdag om half 9 en gedeeltelijk Maandag en Dinsdag om 11 uur in het lokaal van de 6e klas op Duinendaal.

Deze week te beginnen zal voortaan iedere maand 1 H. Mis worden opgedragen voor behouden thuiskomst van onze jongens in Indië en 1 H. Mis voor onze gesneuvelde parochianen in Indië, vanwege Maria's Biddend Leger. Voor deze H.H. Missen willen wij onze parochianen nog eens extra aanbevelen de offerblok achter in de kerk.

MAANDAG: om kwart voor 7 gef. gez. jrgt. voor Johanna v. d. Besselaar-Dankers; z.a. gel. mndst. voor Hendricus v. Uden; om half 8 gel. jrgt. voor Henricus v. d. Sande; z.a. gel. H. Mis voor Hendricus Schalkx en Everdina v. Heesch; om half 9 gel. H. Mis voor Josephus v. d. Sande te Best overleden. Hedenavond om half 8 Mariacongregatie.

DINSDAG: om kwart voor 7 gef. gez. jrgt. voor de overl. familie de Jong-van Beugen; z.a. gel. mndst. voor Adrianus Hensen; om half 8 gel. jrgt. voor Henricus v. d. Sande; z.a. gel. H. Mis voor Jo Bergman vanwege een kennis; om half 9 gel. H. Mis voor Wilhelmus Schalks.

WOENSDAG: om kwart voor 7 gef. gez. jrgt. voor Aloysius v. d. Eerden; z.a. gel. mndst. voor Gerdina Broeren-Schalkx; om half 8 gel. H. Mis tot behouden thuiskomst van onze jongens in Indië vanwege Maria's Biddend Leger; z.a. gel. H. Mis voor overleden ouders; om half 9 gel. H. Mis voor Adriana Leermakers-Avendonks.

DONDERDAG: om kwart voor 7 gez. mndst. voor Maria Loerakker-van Geel; z.a. gel. H. Mis voor de overleden familie van Tits; om half 8 gel. Mis tot bizondere intentie; z.a. gel. H. Mis voor onze overleden parochianen in Indië; H. Hartaltaar gel. H. Mis voor Martinus Giesbers; om half 9 gel. mndst. voor Henricus Prick. Hedenavond om 7 uur Lof met rozenhoedje.

VRIJDAG: om kwart voor 7 gel. mndst. voor Elizabet Schapendonk-v. d. Staak; z.a. gel. H. Mis voor onze overleden parochianen in Indië; om half 8 H. Mis tot bijz. intentie uit dankbaarheid; z. a. gel. jrgt. voor overleden familie van Petrus v. Erp; H. Hartaltaar gel. mndst. voor Petrus Voets; om half 9 gel. H. Mis voor Johanna Smits-Zevens. Hedenavond om 8 uur vergadering van de H. Familie.

ZATERDAG: om kwart voor 7 gel. H. Mis voor Maria Loerakker-van Geel; z.a. gel. jrgt. voor Hendricus v. d. Heuvel en Christina v. Pinksteren de hsvr.; om half 8 gel. jrgt. voor Wilhelmus v. d. Pasch; z.a. gel. H. Mis voor Henriette Witteveen-Schöne; om half 9 gel. mndst. voor Bartholomeus Voets; om half 10 Huwelijksmis.

In het Liefdehuis zullen nog geschieden: Dagelijks een H. Mis voor Petronella v. Opstal v. d. Posten.

Het H. Sacrament des Huwelijks wensen te ontvangen: Petrus Martinus van Schijndel, geb. en won. in deze par. en Lamberta van Bilsen, geb. en won. in de par. van St. Servatius te Schijndel (Wijbosch), waarvan heden de 2e afkondiging geschiedt; Gijsbertus Petrus Josephus v. d. Anker, geb. te Oss (O.L.Vrouw) en won. in deze parochie en Catharina Maria van Rumund geb. en won. in deze par.; Marinus v. d. Besselaar en Maria Adriana v. Beurden, beiden geb. en won. in deze parochie; Petrus Joannes Jacobs geb. te Hulsel en won. te Eindhoven (O. L. Vr. van Altijddurende Bijstand) en Antonia Cornelia Eijkemans, geb. en won. in deze par., waarvan heden de 3e afkondiging geschiedt. De gelovigen zijn verplicht de hun bekende huwelijksbeletselen, waarin niet is gedispenseerd, ten spoedigste aan de pastoor bekend te maken.

## PAROCHIE H. HART, BOXTEL.

De H. Missen zijn om 6 uur, tot zekere intentie; om 7 uur voor het geestelijk en tijdelijk welzijn van de parochie; om 8 uur voor Cornelius Pijnenburg, als lid van de Broederschap van de H. Rozenkrans; om kwart over 9 voor een overledene (S); en om half 11 de hoogmis met volkszang voor Jan van der Zanden vanwege het Zangkoor.

De eerste schaal gaat voor de kerk, en de tweede voor de Bijzondere Noden.

Vanavond om 7 uur Lof met rozenhoedje voor onze jongens en mannen in Indonesië.

**Maandag** begint de voorbereiding voor de plechtige H. Communie. Des morgens om 8 uur Maandags en Woensdags voor de jongens in de St. Franciscusschool en Dinsdags en Donderdags voor de meisjes in de St. Angela-school.

**Vrijdag** — des avonds om half 9 H. Familie voor de mannen.

**Zaterdag** — sedert 1908 feestdag van de Verschijning van de H. Maagd Maria Onbevlekt Ontvangen (te Lourdes in 1858).

A.s. Zondag — collecte voor „Onze arme kerken".

MAANDAG 6 Febr.: 7 uur l.d. voor Antonius van Hees en Adriana Verwetering; Maria-altaar l. j. voor Adrianus v. d. Nieuwenhuizen; Familie-altaar l. j. voor Catharina v. d. Nieuwenhuizen-v. d. Broek; kwart voor 8 l. d. voor Jan van der Zanden vanwege de buurt; zijaltaar l. d. voor Anna Antonia Smetsers-van Overdijk, vanwege de kleinkinderen; half 9 l. d. voor de heer en mevrouw van Dijk-van Oerle.

DINSDAG 7 Febr.: 7 uur l. m. voor Petronella Boumans van Dijk; Maria-altaar l. j. voor Petrus v. d. Hurk en Cornelia Heibloem z.e.; Familie-altaar l. d. voor Marinus v. d. Meyden en Martina Hensen z.e.; kwart voor 8 l. d. voor Mathilde van Hooy-Jurissen; zijaltaar l.d. voor Wilhelmus v. d. Louw; half 9 l. j. voor Francisca de Bie-Peijnenburg.

WOENSDAG 8 Febr.: 7 uur pl. l. m. voor Adriaan Kuipers; Maria-altaar l. m. voor Willem v. d. Langenberg; Familie-altaar l. d. voor Willem v. d. Langenberg, vanwege het Boxtels Gemengd Koor; kwart voor 8 l. m. voor Marinus Joannes van de Sande; zijaltaar l. d. voor Petronella van Esch-van Breugel; half 9 l. d. voor Jan van de Zanden, vanwege de leerlingen van de Landbouwschool.

DONDERDAG 9 Febr.: 7 uur l. d. voor Rosalia Hermes-Schüller; Maria-altaar l. d. voor Marinus van Esch en Petronella van Breugel; Familie-altaar l. m. voor Wilhelmus Johannes van Eyndhoven; kwart voor 8 l. d. voor Wim v. d. Laak, vanwege de buurt; zijaltaar l. d. voor Wilhelmus van Roosmalen; half 9 gef. pl. gez. j. voor Mevrouw Elisabeth van Haeren-Spierings.

VRIJDAG 10 Febr.: 7 uur l. d. voor Petrus Baayens; Maria-altaar l. d. voor Adriaan Kuypers; Familie-altaar l. d. voor Elisabeth de Kort-v. d. Elst; kwart voor 8 l. d. voor Martinus Veldhuizen-Potters, te Oisterwijk overleden; zijaltaar, l. d. voor Jan Raaijmakers, vanwege de kinderen; half 9 l. m. voor Cornelis Pijnenburg.

ZATERDAG: 11 Febr.: 7 uur pl. l. m. voor Piet Baayens; Maria-altaar l. m. voor Constant van Kleef; Familie-altaar l. d. voor Marinus van de Sande; kwart voor 8 l. j. voor Henrica van Stekelenburg-van Duren; zijaltaar l. j. voor Jo Willems, parochie St. Theresia overleden; half 9 gez. d. uit dankbaarheid (R.).

## PAR. H. LAMBERTUS, GEMONDE.

ZONDAG: half 8 H. Mis voor het welzijn der parochie; 10 uur jrgt. voor Adrianus Schellekens en Cornelia de hsvr.

MAANDAG: half 8 jrgt. voor Henricus Vervoort en Joanna de hsvr. en Christiaan Vervoort.

DINSDAG: half 8 jrgt. voor Petrus v. Houtum.

WOENSDAG: half 8 jrgt. voor Ardina hsvr. van Petrus v. Houtum.

DONDERDAG: half 8 H. Mis voor de overleden fam. v. Esch en Schellekens; half 10 gezongen huwelijksmis.

VRIJDAG: half 8 jrgt. voor Petrus Schellekens en Hendrina de hsvr.

ZATERDAG: half 8 jrgt. voor Maria Schellekens.

**Deze week zullen geschieden:**

Maandag mndst. voor de Heer Frans Maas. Dinsdag mndst. voor Catharina v. d. Besselaar. Woensdag mndst. voor Adrianus v. d. Ven. Vrijdag mndst. voor Josephus Musters. Zaterdag mndst. voor Cornelia Brans.

## PAROCHIE H. THERESIA, BOXTEL.

ZONDAG 7 uur H. Mis tot intentie van de parochianen; half 9 H. Mis voor Johanna Maria v. Nunen-v. d. Schoot; 10 uur plechtig jrgt. voor Mej. Anna Maria Peijnenburg-v. d. Sande.

De gelovigen worden in de gelegenheid gesteld aan hun offerplicht te voldoen in de eersteschaal voor onze eigen kerk, de tweede voor B. N.. Vergadering van de St. Vincentiusvereniging; half 3 Lof met rozenhoedje, om Gods zegen te verkrijgen over de processie ter ere van het H. Bloedwonder, waarvoor wij ons hier in de vasten mogen voorbereiden.

MAANDAG: 7 uur H. Mis om God's zegen te verkrijgen over Orion en de kapel van Stapelen; 8 uur gez. mndst. voor Phelemina Vermulst-Reijnen; 8 uur vergadering van St. Elisabethstichting in de pastorie.

DINSDAG: 7 uur H. Mis vxoor overleden echtgenoot; 8 uur gez. mndst. voor Johanna Catharina v. Hal-de Laat.

WOENSDAG: 7 uur H. Mis vanwege personeel Export-Centrale voor Harry v. Dijk; 8 uur gez. mndst. voor Joanna Kruyssen-v. Mol.

DONDERDAG: 7 uur H. Mis vanwege Katholiek Thuisfront voor Theodorus Huyberts; 8 uur H. Mis tot intentie van de leden der Godvruchtige vereniging ter ere van de H. Theresia.

VRIJDAG: 7 uur jrgt. voor Gijsberdina v. Eert-v. d. Loo; 8 uur mndst. voor Marinus Berends.

ZATERDAG: 7 uur H. Mis voor Gijsbertus v. Beers; 8 uur gez. mndst. voor Godefridus v. Gestel.

Biechthoren van half 3 tot 4 en van 5 tot 7 uur. 6 uur Lof met rozenhoedje om God's zegen te verkrijgen over Z.H. de Paus en het H. Jaar.

30 dagen worden de gebeden verzocht voor Gerard Clemens in de parochie van de H. Petrus te Boxtel en Johanna van Hal-Goossens te St. Michielsgestel overleden.

Aanbevolen in uw gebeden een noveen ter ere van O. L. Vrouw van Lourdes voor behouden thuiskomst.

De zelatricen van het Genootschap der H. Kindsheid worden Zondag 5 Februari na het Lof verwacht in de Pastorie.

De leden van het Genootschap worden uitgenodigd iedere dag te bidden een Weesgegroet met het schietgebed: H. Maagd Maria, bid voor ons en voor de arme ongelovige kindertjes.

Elders zullen geschieden H. Missen voor Harry v. Dijk en Theodorus Huyberts in Indonesië overleden.

## PAR. ST. JAN'S ONTHOOFDING, LIEMPDE.

ZONDAG: half 7 l.j. voor Corn. van der Velden; 8 uur l. m. tot welzijn der parochie; 10 uur z. m. tot bijz. intentie. 3 uur Lof, daarna meisjescongregatie.

Maandag, Dinsdag, Woensdag en Vrijdag 7 uur z. 7e voor Mart. Quinten.

MAANDAG: half 8 z. j. voor Theod. Oerlemans en Helena de hsvr.; 8 uur l. j. voor Johanna Corn. v. d. Velden.

DINSDAG: half 8 z. j. voor Joh. v. d. Vleuten, Johanna Maria en Hendrica de huisvrouwen; 8 uur l. m. voor Johanna Wilh. v. Hal te Boxtel overleden.

WOENSDAG: half 8 z. j. voor Joh. v. Kempen; 8 uur l. j. voor Francina Hendricus v. d. Meerendonk.

DONDERDAG: 7 uur l. j. voor Jan. v. Nunen; 8 uur l. mndst. voor Anna v. d. Velden; 9 uur z. huwelijksmis.

VRIJDAG: half 8 z. j. voor Frans v. d. Boer; 8 uur l. j. voor Johanna Jan v. Nunen.

ZATERDAG: 7 uur z. m. voor Mevr. v. Wulfften Palthe-v. Heyst te 's Bosch overleden; half 8 z. j. voor Maria Frans v. d. Boer; 8 uur l. j. voor Adr. Asveld en Maria de hsvr.

ZONDAG: half 7 l. m. voor Henrica Corn. v. Houtum te Best overleden; 8 uur l. j. voor de Familie Hendr. Tinnebroek; 10 uur de hoogmis tot welzijn der parochie.

**In de Kapel der Eerw. Zusters:**

Maandag 7 uur l. m. voor Johanna Wilh. v. Hal te Boxtel overleden. Dinsdag 7 uur l.m. voor Maria Jan Maas. Woensdag en Donderdag 7 uur l. m. voor de Weled. Heer Franc. v. Boeckel van Rumpt vanwege het fabriekspersoneel. Vrijdag 7 uur l. m. voor Engelina Hendr. v. Overbeek als overl. lid van O. L. Vrouw van Mariahout. Zaterdag 7 uur l. m. voor Willem Appeldoorn als overl. lid O. L. Vrouw van de H. Eik. Zondag l. m. voor Marinus v. d. Wiel als overl. lid processie van Bokhoven.

30e Mevr. v. Wufften Palthe-v. Heyst te 's Bosch overleden; Hendrica Corn. v. Houtum en Theodora Petrus v. Heerebeek te Best overleden.

7e Mart. Quinten te Liempde overleden.

## PAR. H. WILLIBRORDUS, ESCH.

H.H. Missen om 7 uur; half 9 en 10 uur Hoogmis voor de parochie. Tweede schaalcollecte voor Bijz. Noden Episcopaat en voor de nieuwe glas-in-loodramen. Na de middag om 3 uur Lof met Rozenhoedje; na het Lof een lied.

Zondag a.s. tweede schaalcollecte voor „Onze arme kerken".

ZONDAG: 7 uur H. Mis voor Johannes Rutten; half 9 H. Mis voor onze militairen in Indië en elders; 10 uur Hoogmis voor de Parochie.

MAANDAG: half 8 H. Mis voor de leden van de R.K. Jonge Boerenstand.

DINSDAG: half 8 jrgt. voor Johanna van Beers-v. d. Meyden.

WOENSDAG: half 8 H. Mis ter ere van de H. Joseph.

DONDERDAG: half 8 H. Mis voor Adrianus van Esch vanwege de Broederschap van de H. Cornelis, Bokhoven.

VRIJDAG: half 8 H. Mis voor Adrianus van Beers vanwege de Broederschap van het H. Hart v. Jezus.

ZATERDAG: half 8 gez. H. Mis voor de levende en overl. leden van de R.K. Boerinnenbond.

Elders: H. Mis voor Cornelia van Oers-v. d. Braak. H. Mis voor Henricus van Rulo en Maria van Dongen de hsvr.

## ST. CHARLES, HAL, BOXTEL.

Zondag 5 Februari. Zondag Septuagesima. Deze middag om 3 uur Lof met Rozenhoedje.

Deze week Donderdag en Zaterdag om 8 uur Lof.

ZONDAG: om half 9 H. Mis voor overleden leden der familie Windstosser; om 10 uur voor mijnheer van Mackelenberg.

DINSDAG: 7 uur voor Anna Gerarda Schapendonk.

WOENSDAG: half 8 voor Johanna Feldbrugge-Otterbeek.


Bruin herencostuum te koop, z.g.a.n. en een paar zwarte herenschoenen. Bevragen Molenstraat 19.

Te koop: schaatsen met schoenen en rijbroek, ook afzonderlijk te koop. Jongenscostuum, 4 paar jongensschoenen en sportblousen, leeftijd van 12—16 jaar, 2 meisjesmantels, zo goed als nieuw. Bevragen Molenstraat 19.

Gevraagd: een boerenknecht. Hoog loon. M. v. d. Meijden, Bosscheweg 64.

Te koop wegens overcompleet Van Delft's Kinderwagen en Wandelwagentje, bloemtafeltje, huurkamertafel, alles in zeer goede staat. Van Hornstr. 55.

Te koop: een partij haverstro, een vulkachel en stel hondentuig. Vorstenbosch, Braken 7, (Tongeren).

Te koop: boekenkast met ± 100 boeken. Breukelsestr. 78.

Te koop: Landbouwerswoning met stal schuur en varkenshok ter grootte van 2.35 ha (Langenberg 18). Huis te aanvaarden 1 Mei, en het grootste gedeelte van de grond half Maart, restant oogststoppelbloot. Alles 1950. Bevragen H. Maas, Nieuwstraat 55.

Gevonden: een paar wanten. terug te bekomen tegen advertentiekosten: Oirschotseweg 15.

Te koop: z.g.a.n. haard, wegens overcompleet, en een flink kolenfornuis. Stationstraat 69.

Te koop bij Van Laarhoven, Eindhovenseweg 29: dorsmachine met benzinemotor 5 pk., hooi, stro en voederbieten.

Te koop: een grote partij spoorbielzen. Te bevragen bij H. Vugts A 107 en H. v. Kasteren A 37, Esch.

Te koop: een toom biggen, waaronder gemerkte. P. van der Made, Schijndelsedijk 11.

Te koop bij A. v. Breugel, Nieuwstraat 164, een 14 weken dragend V.D.L. varken.


# Dankbetuiging.

Hiermede betuigen wij onze hartelijke dank aan alle vrienden en kennissen, in 't bijzonder aan H.H. Geestelijken, „Katholiek Thuisfront" en de „Buurt" voor de vele belangstelling, hulde, bloemen en cadeaux die wij mochten ontvangen bij onze thuiskomst uit Indonesië.

Fam. F. B. J. VERHEIJDEN
Stationstraat 15, Boxtel.


★VULPENHOUDERS★

**Grote keuze in alle prijsklassen en allen met de bekende**

*Tielen's Garantie*

Geen enkele penhouder behoeft behouden te worden, die niet ten volle bevredigt.

**Komt U onze sortering eens bezichtigen**

**Boekhandel TIELEN**
STATIONSTRAAT


# BEKENDMAKING

Burgemeester en Wethouders van Boxtel brengen ter openbare kennis dat de gemeente Boxtel op VRIJDAG 10 FEBR. 1950, in hotel Van Vlerken, Markt, Boxtel, om 5 uur in de namiddag

IN HET OPENBAAR BIJ OPBOD ZAL VERKOPEN:

37 kopen canadabomen, staande langs de Schijndelseweg;
1 koop linden, staande in de Ons Doelstraat.

De voorwaarden van de verkoping zullen vóór de verkoop worden bekend gemaakt.

Burgemeester en Wethouders voornoemd,
Drs. M. A. M v. HELVOORT, Burgemeester
J. P. C. v. d. HOUT, Secretaris.

**Boekhandel TIELEN**
**STATIONSTRAAT**

Gedurende enige dagen sterk verlaagde prijzen van een groot aantal

**LEESBOEKEN**

Zie onze étalage en kom eens kijken in onze winkel.



HUISHOUDKAMMEN
ZAKKAMMEN
ZIJKAMMEN
PUNTKAMMEN
Parfumerie
**M. J. v. d. BROEK,** Breukelsestraat 34



**Flanellen Dekens**

RUITDESSINS
150 x 200 9,75
180 x 225 13,15

BLOEMDESSINS
150 x 200 10,50
175 x 220 13,75

*F. J. Witteveen*
Woninginrichting • Boxtel



*KNIP UIT en profiteer!*

Tegen inlevering van deze BON A 20
200 gram heerlijke VRUCHTENHAGEL en een dubbele rol heerlijke brosse Beschuit voor 45 cent.
Geldig tot 8 Februari.

Tegen inlevering van deze BON B 20
150 gram MELK-CARAMELS voor 25 cent.
Geldig tot 8 Februari.

EDAH

*de beste waar en de laagste prijs!*



**Voor uw PHILIPS RADIO naar „Van Boxtel"**

**Ruime keuze in de nieuwste modellen**

**ERKEND PHILIPS RADIO SERVICE**

**Betaling regelen wij desgewenst in overleg met koper**

**BOXTEL - Clarissenstraat 3 - Telefoon 479**



**BONTE AVOND**

TE GEVEN DOOR DE
R.K. Boerinnenbond
IN SAMENWERKING MET
de R.K.J.B.

in „De Ark"
WOENSDAG
8 FEBRUARI
AANVANG 7 UUR

★ Kaarten à 50 ct verkrijgbaar vóór de aanvang der uitvoering aan de zaal.



**Thuiswerksters gevraagd voor eenvoudig Naaiwerk**

AANMELDEN
**Linnenfabriek W. J. Hoogerwou & Zn.**
PRINS HENDRIKSTRAAT 11 • BOXTEL


Zondag 12 Februari hopen onze geliefde Ouders en Grootouders

Christiaan v. Mol
en
Johanna v. Mol-v. Weert

hun Gouden Huwelijksfeest te vieren.
Tot hun intentie zal in de St. Petruskerk een plechtige H. Mis worden opgedragen om 10.30 uur.
Dat God hen nog lang moge sparen is de wens van
Hunne dankbare Kinderen
en Kleinkinderen
Rechterstraat 78.

Gelegenheid tot feliciteren van 1.30—2.30 uur in het St. Paulus Jeugdhuis, Nieuwstraat.

Te koop: een partij haverstro bij C. M. van Lieshout, Gemondseweg 1, Boxtel.

Pension aangeboden voor 1 of 2 personen. Brieven onder no. 83, Molenstraat 19.

Wegens vertrek aangeboden: blank eiken slaapkamerameublement met toogledikant en bijbehoren. Bloemtafeltje, parapluiebak, keukentafel en 4 stoelen en partijtje hout. Te bevragen: Hertogenstraat 18, 's avonds na 7 uur.

**St. Vincentius-Vereniging**
Parochie H. Hart

**Er is dringend behoefte aan ledikanten en beddegoed**
voor onze arme gezinnen.

De St. Vincentius-Vereniging doet een beroep op de goedwillendheid van hen, die de gevraagde artikelen niet meer nodig hebben en er een goede daad mee willen verrichten.

Men kan zich vervoegen bij de Secretaris H. P. v. Haaren, Prins Bernhardstraat 33.

Wegens overcompleet te koop: ligstoel met kussens, tafel en vier stoelen, haard, 1 een-persoonsledikant (wit-ijzer met matras), eikenhouten 2-persoons ledikant met nachtkastje, staande schemerlamp, 1 wandschemerlamp, 1 bloemtafeltje linnenkastje, aanrechtkastje, ronde salontafel, diverse schilderijen, houten keukenstoelen. Stationstraat 38, Boxtel.

**Mevr. M. J. Linsen**
VERLOSKUNDIGE
heeft geen spreekuur in 't Ziekenhuis, maar houdt dit aan huis iedere middag van 2–3 uur, behalve 's Woensdags en 's Zaterdags.
Adres: Jan v. Brabantstraat 1, Boxtel.

**VERHUISD**
**H. van Laarhoven**
van MOLENSTRAAT 28
naar
**BARONIESTR. 107**

**Paarden-Verzekering**
**N.C.B.**
AFD. BOXTEL
Het Bestuur maakt bekend dat vanaf 1 Febr. 1950 tot nadere orders bij eventuele ongevallen de uitkering 100 pCt is


**DOUWE EGBERTS**

FAMA

*de beste aanvulling van Uw Koffie rantsoen!*



**Cocosloper en Cocostapijt**

**De zwaarste kwaliteiten**
**Mooie dessins**
**Prijzen die voor zichzelf spreken**

140 cm breed 8,25
120 cm breed 6,95
100 cm breed 5,95
70 cm breed 3,95
50 cm breed 2,95

*F. J. Witteveen*
*Woninginrichting • Boxtel*



Te huur gevraagd:
**Kleine werkruimte**
(Min. oppervlakte 20 m²)
Liefst waar telefoon aanwezig is. Brieven onder no. 212 Molenstraat 19.



**Heeft U trouwplannen?**

dan zal Uw grootste wens zijn Uw huis zo gezellig mogelijk in te richten. Grote prijzen voor meubilair zijn niet meer nodig, dat kunnen wij U nu reeds tonen.

**Old Finisch Slaapkamer**
bestaande uit: zwaar ledikant
nachtkast
toilet met 3-delige spiegel
tafel en
2 gestoffeerde stoelen
**f 275.—**

**Old Finisch Huiskamer**
bestaande uit: dressoir met glas in lood
schuiftafel
4 stoelen en
2 armstoelen, bolpoot met gestoken kapje, geheel met pluche bekleed.
**f 420.—**

**Ook voor Uw woninginrichting**
**Fa A. P. v. d. Boomen-Resink, Boxtel**



Kon. Ned. Toeristenbond
**A.N.W.B.**

FILMVOORSTELLING
Causerie en Tentoonstelling
op DONDERDAG 9 FEBRUARI a.s.
te BOXTEL in de zaal van „DE ARK"
TOEGANG VRIJ AANVANG 8 UUR



Het meest gesorteerde adres in
**ROOKARTIKELEN**
IS EN BLIJFT
**BERT VAN DEN BRAAK**
Baroniestraat 73 Telefoon 450



**NIEUWE NAAIMACHINES**
UIT VOORRAAD LEVERBAAR
**VAN KESSEL'S**
Naaimachinehandel
MOLENSTRAAT 16



**Voor BRILLEN en UURWERKEN**
**F. P. v. Langen & Zn, Stationstr. 62**
Gediplomeerd Horlogemaker en Opticiën
**Reparaties Uurwerken in 1 week klaar**
Leverancier van ALLE Ziekenfondsen
Ook Zieken- en Ondersteuningsfonds der N.S.



**Voor verse en gebakken vis naar Vos**

Eiwit
Vitamine
Vet

Gebakken vis hèt van hèt
**VOS** Stationstraat 44
Telefoon 527



APEX-SHAG f 1,—
PIRATE-SHAG „ 0,75
D. E. ZILVERMERK „ 0,75
STERLING „ 0,75
SABU „ 0,80
Alle prima soorten vanaf „ 0,50

**SYLPHIDE** Sigaren- en Sigarettenmagazijn
E. VERHOEVEN - Tel. 475 - Stationstraat 60

*Er wacht GELD op U!*

In elke Spar-winkel! Want daar ontvangt U zegels bij de boodschappen en een boekje om ze in te plakken. Zo'n boekje hebt U zó vol en dan krijgt U er direct een gulden voor terug!

★ *Kopen bij De Spar is sparen bij de koop!*

**Nog meer zegels en geld voor U:**
1 blik APPELMOES voor 95 ct met 10 Sparzegels extra
1 d. BOENWAS (200 gr.) v. 68 ct met 10 Sparz. extra
1 kl. d. BOENWAS (75 gr.) v. 36 ct met 5 Sparz. extra
2 doosjes SCHOENCREME 23 en 25 ct per doosje met 10 Sparzegels extra
2 tubes KACHELPASTA vanaf 20 ct per tube met 5 Sparzegels extra
1 pak BAKMEEL (500 gr.) v. 40 ct met 10 Sparz. extra
250 gr. goudgele ROZIJNEN v. 47 ct met 5 Sparz. extra

**De Spar-tractatie van deze week:**
200 gr. TUM-TUM voor 48 ct met 10 Sparzegels extra
250 gr. zeer fijne KOEKJES v. 50 ct met 10 Sparz. extra

**DE SPAR**
*zelfstandige kruideniers*



Als het gaat over Zaden of Bloemen
Steeds hoort ge dan v. Zogchel noemen



*Deze week:*

**Betere aanbiedingen tegen speciale prijzen.**
Profiteer van deze gelegenheid.

SLOPENKATOEN
130 cm breed, per meter f 2,32
LAKENKATOEN
150 cm breed per meter f 3,45
GRASLINNEN
extra zwaar 160 cm br. p. m. f 3,65
GESTREEPTE FLANELLEN
LAKENS, extra grote maat f 6,65
GEBLOKTE FLANELLEN
LAKENS, prima kwaliteit f 9,43
GESTREEPTE PYAMA FLANEL
per meter f 1,84
WITTE FLANEL
80 cm. breed, per meter f 1,50
FLANELLEN HEREN PYAMA'S
zeer mooie kwaliteit f 15,70
GEBLOKTE THEEDOEK
speciale aanbieding f 1,17
WAFELDOEK
extra zwaar f 1,84

NATUURLIJK BIJ:
Fa A. P. v. d. Boomen-Resink
STATIONSTRAAT 43
BOXTEL

6e JAARGANG No. 272 10 FEBRUARI 1950

# Brabant's Centrum

Redactie en Administratie
MOLENSTRAAT 19
TELEF. 513 — GIRO 277703

VOORHEEN BOXTELSCHE COURANT

Advertentieprijs: 10 ct. p. kol. m.m.
Bij contract speciale tarieven.
Kleine advertentiën 6 ct. per woord.

KATHOLIEK WEEKBLAD VOOR BOXTEL EN OMGEVING

## Wat houdt de Publiekrechterlijke Bedrijfsorganisatie in?

II.

Vorige keer schreven wij over de voorgeschiedenis van deze Wet op de P.B.O. en in grote trekken gaven wij de bedoeling aan: het regelen door de bedrijfsgenoten zélf van de sociaal-economische zaken, die tot het bedrijf horen. Het hoogtepunt vormt hierbij het zelf mogen maken van verordeningen, die alle bedrijfsgenoten dan binden.

Zeker, wij hadden daarbij de voorgeschiedenis verder terug kunnen laten gaan. De Anti-Revolutionnairen onder Kuyper hadden deze organische gedachte voor de geest zweven, evenals in de 19e eeuw bepaalde figuren uit ditzelfde kamp. Tenslotte zouden wij er dan ook nog de gildetijd als voorgeschiedenis bij hebben moeten halen en dan werd ons thema toch te uitgebreid.

Zo besloten we ons direct te beperken tot deze wet en wat daar aan voorafging.

Verdergaande achten wij het thans nodig eens iets over de inrichting van de nieuwe Bedrijfsorganisatie te schrijven. Wij weten dat dit niet zo eenvoudig is, maar we zullen proberen het toch zo duidelijk mogelijk te zeggen.

Wij kunnen hierbij wijzen op iets, wat reeds in onze gemeenschap bestaat, wij bedoelen het Rijk, de Provincie en de Gemeente.

Alle drie hebben zij een eigen werkingssfeer, maar er bestaat toch een verhouding tussen hen.

Het Rijk houdt toezicht op de gedragingen der Provincie, kan de Provinciale Besluiten, die strijden met het algemeen belang, schorsen of vernietigen, keurt de Begrotingen der Provincies goed of af. Kortom, het Rijk is de meerdere van de Provincie en kan ook in haar wetgeving de Provincie opleggen deze wet uit te voeren, wat men noemt het zelfbestuur. Een dergelijke verhouding bestaat er ook tussen de Provincie en de gemeente. Daar is de Provincie weer de meerdere en moet de Gemeente zich richten naar wat het hogere orgaan bij zijn toezicht, goed- of afkeuring of in zijn verordeningen wil vastleggen.

Alle drie, Staat, Provincie en Gemeente hebben hun eigen autonomie, de regeling zélf van hun eigen zaken, maar zó dat de twee laatsten de belangen van het hogere orgaan niet tekort mogen doen.

Zo wordt het nu ook — maar thans op het terrein van het sociaal-economische — in de nieuwe Bedrijfsorganisatie.

De Staat met haar wetgeving blijft aan het hoofd staan.

Maar daaronder komt er een Sociaal-Economische Raad (de S.E.R.), namens de Algemene, de **gehele** Bedrijfsorganisatie.

En onder deze S. E. R. staat dan weer het Productschap, het Hoofdbedrijfschap en het Bedrijfschap.

En een dergelijke hiërarchische opbouw is goed.

Het is aardig om te zien hoe de wet op de P.B.O. de voorzitterskeuze in deze verschillende organen doet geschieden.

De S.E.R., — het algemene orgaan dus — eigenlijk de top, krijgt een voorzitter door de **Regering** benoemd. De S.E.R. is het orgaan, dat het gehele sociaal-economische leven in de bedrijven overziet; het is zó gewichtig, van zo'n groot belang voor de gehele volksgemeenschap, dat de Landsoverheid de keuze van deze voorzitter aan zich hield, ook al wordt de S.E.R. **gehoord**, voordat de Regering deze benoeming doet. Er is een waarborg, dat deze leidsman niet zo maar willekeurig door de Regering kan worden aangesteld: hij moet immers genomen worden, volgens de Wet, uit de S.E.R. zelf.

De voorzitter van een Productschap, dat weer een hoger orgaan is dan het Bedrijfschap, wordt ook nog, om dezelfde reden als boven aangegeven, gekozen door de Regering.

Maar de voorzitter van een Hoofdbedrijf- of Bedrijfsschap, dat is dus de gemeenschap van alle ondernemingen die in het bedrijfsleven **dezelfde functie** vervullen, deze voorzitter wordt gekozen door het **Bestuur** van dat Bedrijfsschap zelf. Althans, voorzover bij de instelling van het Bedrijfsschap niet anders wordt bepaald (hetgeen dus, blijkens de wetstekst, niet het normale, maar het uitzonderingsgeval is).

Hier dus, waar het eigenlijk het Bedrijfsleven zelf betreft, heeft de Landsoverheid de regeling der eigen zaken willen doen geschieden onder leiding van een eigen voorzitter, een man, die in elk geval met beide benen in de realiteit van elke dag staat. En ook dat is een goed ding.

Nu zal men zich af kunnen vragen: en **hoe** wordt **nu het BESTUUR zelf van die verschillende organen samengesteld?** Hebben daarin de arbeiders of de werkgevers de meerderheid?

Wel, de Wet bepaalt, dat voor de S.E.R. minstens 2/3 der leden afkomstig moet zijn van organisaties van werkgevers èn werknemers en verder, dat het aantal leden, benoemd door werkgevers- en werknemersorganisaties, **gelijk** moet **zijn. Elk dus evenveel.**

Omdat de S.E.R. het Algemeen Belang weer zo sterk raakt, worden, volgens de Memorie van Toelichting op deze Wet, de overige leden van de S.E.R. wederom **door de Regering** benoemd.

Wat de Product-, Hoofdbedrijf- en Bedrijfschappen betreft: hier wordt het gehele Bestuur (dus niet slechts 2/3, zoals bij de S.E.R.) door de organisaties van werkgevers en werknemers **zelf** benoemd en wederom wordt hier als algemene regel genomen, dat de verhouding van werkgevers- en arbeidersbestuursleden **gelijk** zal zijn.

We hebben telkens gesproken over Productschap, Hoofdbedrijfschap en Bedrijfsschap; men zal zich afvragen, wat het verschil is tussen deze.

Welnu: het productschap groepeert ondernemingen, die wel eenzelfde product of groep van producten als het hunne beschouwen, maar **een verschillende** functie ten overstaan van dat product vervullen.

Zó b.v. de industrie, die zich bezig houdt met wollen stoffen, de groothandel én de kleinhandel in wollen stoffen.

De Bedrijfsschappen zijn echter groeperingen van ondernemingen, die in het bedrijfsleven een **gelijke** of verwante functie vervullen.

Zoals wij al zagen, hebben deze nieuw te vormen lichamen de regeling der eigen belangen te verzorgen, door het maken van verordeningen en besluiten.

Maar evenals de Provincie en de gemeente ook steeds de rem van hogerhand kan worden aangelegd, om een hiërarchisch geheel te krijgen, zo is dat ook hier het geval.

De Regering kan een verordening van de S.E.R. vernietigen, immers er staat aangegeven dat „zolang een verordening van de S.E.R. niet door **Ons** (de Regering) **is vernietigd**, deze wordt geacht een bepaald onderwerp te regelen. En de regering heeft zich ook de macht voorbehouden verordeningen van Product- en Bedrijfschappen te vernietigen. Maar ook de S.E.R. heeft zekere macht over Product- en Bedrijfschappen.

Immers, naast de Staatsoverheid kan ook de S.E.R. aan Product- en Bedrijfschappen **opdragen** Wetten, of Verordeningen van de S.E.R., uit te voeren.

Zo kunnen ook Productschappen aan Bedrijfschappen en Hoofdbedrijfschappen aan gewone Bedrijfschappen opdrachten tot uitvoering geven.

En zo wordt dus van hoog tot laag in het nieuwe bestel eenheid en gebondenheid betracht.

Men kan zeggen: zal de dwang van hogerhand telkens niet te zwaar wegen?

Daar kan alleen op geantwoord worden: als van weerskanten met beleid wordt opgetreden, zal het best meevallen. Zowel de hogere als de lagere organen van de P.B.O. dienen elk hun specifieke taak goed in het oog te houden.

Wél is nodig, dat de mensen in de organisaties zich bewust worden van een sterk gemeenschapsgevoel. Want al wordt van de functionarissen en bestuursleden der nieuwe Lichamen in deze wet — op straffe van boete of gevangenis — geëist dat zij van alle zaken- en bedrijfsgeheimen die zij in hun hoedanigheid leren kennen en van alle vertrouwelijke aangelegenheden geen misbruik zullen maken, toch zijn er altijd nog wel mogelijkheden om tussen de mazen der wet, in deze, door te glippen. Alleen eerlijkheid en goede trouw zullen de P.B.O. tot volle ontwikkeling kunnen brengen.

## Katholiek Thuisfront overbodig?

### 5 MAART KADERDAG IN DEN BOSCH.

**Wanneer men zich op het ogenblik de moeite zou willen getroosten om in de diverse parochiële en plaatselijke afdelingen van Katholiek Thuisfront de daadwerkelijke belangstelling voor dit orgaan te gaan peilen, dan zou het blijken, dat bijna overal de mening heeft postgevat: Katholiek Thuisfront is overbodig geworden. Want terwijl in de afgelopen jaren steeds een vruchtbare interesse voor Katholiek Thuisfront aan de dag gelegd werd, schijnt men door de ontwikkeling van de kwestie Indonesië thans tot de conclusie te zijn gekomen, dat een en ander weinig of geen zin meer heeft. De collecten leveren tenminste nog maar een „schijntje" op, de vrijwillige giften blijven hoe langer hoe meer uit en vele afdelingsbesturen hebben zich (mede hierom) maar alvast goeddeels op non-actief gesteld.**

Toch is het naar onze mening nog een open vraag of dit wil een verantwoorde gang van zaken is. Want is het feit, dat de Nederlandse troepen, die op het ogenblik nog in de Oost vertoeven, hals over kop moeten gaan repatriëren, eigenlijk wel een voldoende reden om zo maar voetstoots de brui te geven aan het thuisfrontwerk? Ons inziens niet, want... heeft het nationaal georganiseerde werk, dat nog steeds voor ontspanningsmiddelen zorgt en retraites opzet, juist nu niet onze volle steun nodig? En zou vooral in deze laatste maanden, weken of zelfs dagen een spontaan gevoerde plaatselijke brievenactie geen uitstekende invloed kunnen uitoefenen op de militair, die door de desillusie inzake de Indonesische kwestie, het ophouden van patrouille-werkzaamheden, het wachten op het moment van terugkeer en een zekere wantrouwigheid tegenover Nederland, in een gesteltenis is gekomen, waarbij nooit hulp genoeg geboden kan worden?

Zou het verder ook niet aanbevelenswaardig zijn deze hulp — in een gewijzigde vorm — voort te zetten tijdens en na de demobilisatie van de militair?

Want ofschoon de zorg voor de terugkeer in het bedrijfsleven grotendeels overgelaten zal kunnen worden aan de Demobilisatie-Raad, is er o.i. inzake de mentale aanpassing in het gezin, het bedrijf, het maatschappelijk milieu en het godsdienstige leven door Katholiek Thuisfront nog overvloed van nuttig werk te verrichten, vooral omdat naast Jan Soldaat, ouders e.a., eveneens bewerkt dienen te worden, wil men gunstige resultaten bereiken.

„Goed", zal men zeggen, „maar daarna kan Katholiek Thuisfront toch rustig ophouden te bestaan." Maar ook dat durven wij in twijfel te trekken, omdat voor het Nederlandse Leger — in het kader van het Atlantisch Past — nu eenmaal een toekomst is weggelegd, waarbij de onderdelen zeer veel in het buitenland, met name West Duitsland, zullen moeten vertoeven. Ons dunkt, dat daar de gevaren voor de militair zeker niet minder zullen zijn dan in Indonesië, dat een stevig contact tussen de militair en verschillende elementen uit zijn vroeger milieu alleszins wenselijk zou blijven.

Tenslotte zouden we ook nog het balletje op kunnen werpen van een gedeeltelijke overschakeling van Katholiek Thuisfront op Missie-Thuisfront, een kwestie die hier en daar al eens aangeroerd is geworden, doch waarover men zich nog nooit duidelijk uitgesproken heeft.

**Over al deze vragen en suggesties zullen de afdelingsbesturen van Katholiek Thuisfront zich in de komende weken ernstig kunnen bezinnen. Want Katholiek Thuisfront in het Bisdom Den Bosch heeft een serie kaderdagen georganiseerd, waarvan er op 5 Maart een gehouden zal worden te 's-Hertogenbosch in Hotel Noord-Brabant om 3 uur. Wij achten het van groot belang, dat de Thuisfronters zich daar eens definitief uitspreken over de toekomst van K. T.**

**Geen afdeling en geen bestuurslid verzuime deze kaderdag bij te wonen, daarvoor is het onderwerp TE belangrijk en dringt de tijd TE zeer.**

**Sprekers zijn: hoofdbestuurslid Van Mierlo, aalmoezenier Van Duinhoven, kapitein Molenbeek en kapelaan Lam.**

## Gouden Huwelijksfeest

„Weer een gouden huwelijksfeest!" zouden we kunnen zeggen, want het echtpaar Mol-v. Weert in de Rechterstraat, dat Zondag een gouden biesje getrokken ziet om de reeks van vijftig jaren huwelijksleven, is reeds het derde gouden paar dat we dit jaar te huldigen kregen.

## Plaatselijk Nieuws

### NAAR ROME!

**Boxtelse prijswinnares van de Radio Anno Santo-loterij.**

Een van de tien gelukkige prijswinnaars van de Radio Anno Santo-Loterij, die deel uit zullen maken van de Nederlandse delegatie naar Rome om daar aan Zijne Heiligheid de Paus, namens Katholiek Nederland een korte-golf-zender aan te bieden, is onze plaatsgenote Mej. J. Schoenmakers, die woonachtig was op de Roond, doch nu reeds enige tijd als derde meisje in dienst is van Mgr. Mutsaerts, bisschop in Den Bosch.

Hoe opgetogen mej. Schoenmakers is over haar gratis-reis naar Rome valt te raden.

### R.K. OPENBARE UITLEENBIBLIOTHEEK BOXTEL.

Sinds September 1949 zijn de Boxtelse parochiële uitleenbibliotheken verenigd in de R.K. Openbare Uitleenbibliotheek Boxtel. Deze nieuwe vorm is gunstiger voor een economisch beheer wat betreft aankoop en uitleen van boeken en inrichting van de bibliotheek. Ook is door deze aaneensluiting een noodzakelijke voorwaarde verwezenlijkt, om na verkrijging van een bepaalde gemeentelijke subsidie voor subsidie van Rijk en Provincie in aanmerking te komen. Hoewel het gemeentebestuur in de subsidieverlening gedaan heeft, wat het kon, was het beschikbaar gestelde bedrag niet zodanig, dat de bibliotheek dit jaar subsidie van Rijk en Provincie kon krijgen. Zeker gedurende dit jaar moet dus geprobeerd worden, met zeer beperkte middelen de bibliotheek zo goed mogelijk in te richten.

Allereerst zal getracht worden, de gescheiden bibliotheken in een gebouw bij elkaar te brengen. Zolang de bibliotheken nog niet in één gebouw zijn ondergebracht, kan ieder zowel op de Burgakker als in „De Ark" tegen betaling van het vastgestelde leesgeld boeken lenen. Maar er moeten ook nieuwe boeken worden gekocht. Nu weet ieder, die wel eens een boek koopt, dat de prijs hiervan hoog is. Het beschikbare bedrag is gauw uitgeput.

Het bestuur van de bibliotheek heeft daarom gemeend, dat de bibliotheek behalve door aankoop van nieuwe boeken ook uitgebreid zou kunnen worden door **schenkingen**. Hoevelen hebben niet in goede staat verkerende boeken, die zelden of nooit ter hand genomen worden.

U zoudt er een buitengewoon goed werk mee doen, als U deze boeken via de R.K. Uitleenbibliotheek in de handen van leesgrage mensen bracht. Wat wij kunnen gebruiken? Alles: jeugdboeken, lectuur voor volwassenen, zowel ontspanningslectuur als werken van literaire betekenis, populair-wetenschappelijk boeken en gespecialiseerde vakliteratuur. Stelt U zich met een van de hieronder genoemde personen in verbinding en zij zullen zorgen, dat de boeken worden afgehaald.

De lente is weer in het verschiet! Wacht nog even met schoonmaken, maar stelt Uw ongebruikt liggende boeken alvast ter beschikking. Doe het nu! U bewijst uw medeburgers een grote dienst!

Kapelaan A. Damen, Pastorie St. Petrusparochie, Tel. 215.

Mej. P. Mertens, Rechterstraat 1, Telefoon 323.

Mej. M. Quinten, Baroniestraat 5.

Ir. R. Miedema, Ons Doelstraat 26.

### VERKEERSONGEVALLEN.

Woensdagmiddag (8 Febr.) omstreeks 2 uur werd op de Bosscheweg, ter hoogte van St. Charles, een wielrijdster (Mej. Dollevoet uit Boxtel) onaangenaam verrast door een aanhangwagen, die geheel onverwacht van een passerende vrachtauto losschoot om via haar in de sloot terecht te komen. Mej. Dollevoet liep daarbij een lichte hersenschudding op.

Donderdagmorgen (9 Febr.) botste een motorrijder, die vanuit de Kruisstraat de Rechterstraat in wilde rijden, tegen een auto op, die uit de Stationstraat kwam. De politie, die vrij spoedig ter plaatse was, hoefde gelukkig alleen maar wat materiële schade te noteren.

### UITBREIDING VAN INDUSTRIE.

**„Rozo" slaat haar vlerken uit.**

De pantoffelindustrie van de heer Van Roessel & Zonen, die geruime tijd erg bekrompen gehuisvest was in een gedeelte van de voormalige electrische centrale, heeft haar vlerken uitgeslagen door zich te vestigen in de Van Salmstraat, waar het Boxtelse gemeentebestuur vorig jaar het nieuwe industrieterrein heeft geprojecteerd.

Het mag voor Boxtel van belang genoemd worden, dat een industrie als die van de heer Van Roessel & Zonen in haar ontwikkelingsgang voor uitbreiding vatbaar is gebleken, want het is nu eenmaal een economische eis des tijds: vestiging van industrie of uitbreiding van bestaande industrie.

In het fabrieksgebouw, dat daar in bescheiden afmetingen werd neergezet, vinden momenteel reeds een 25-tal arbeiders(sters) hun bestaansmogelijkheid in de fabricage van de cosy-pantoffels, die er onder het merk „Rozo" vervaardigd worden en met succes aan de markt gebracht worden.

Maandag j.l. werd het nieuwe gebouw ingezegend en officieel geopend, bij welke gelegenheid voor het personeel een feestelijke bijeenkomst werd gearrangeerd in Hotel Bekkers.

Moge deze jonge industrie — in 't belang van Boxtel en het ondernemende gezin Van Roessel — spoedig tot grote wasdom komen!

### Evenementen....

De jaarlijkse Processie ter ere van het H. Bloed op Drievuldigheids-Zondag, de 4e Juni, zal een evenement hebben in het Diocesaan Eucharistisch Congres, dat op dezelfde dag te Boxtel wordt gehouden.

Onze Bisschop, Mgr. Mutsaerts, zal daarvoor een Pontificale H. Mis opdragen in de St. Petruskerk.

Nadere bijzonderheden worden gegeven zodra de regelingen voor het Congres getroffen zijn.

### 25-JARIG DIENSTJUBILEUM.

Het was 2 Februari 25 jaar geleden, dat Jan van de Laak als damastwever in dienst kwam bij de firma Hogerwou & Zn. De jubilaris, die altijd een zeer gewaardeerde werkkracht is geweest, werd Zaterdag te zijnen huize, Onrooisestraat 12, door de directie gecomplimenteerd waarbij hem een horloge met inscriptie werd aangeboden.

Omreden binnen enige weken nog twee andere arbeiders vijf en twintig jaar in dienst der firma zijn, zal na Pasen een fabrieksfeest worden gevierd.

Het personeel, dat zich hierop voorbereid, zal bij die gelegenheid aan de drie jubilarissen tegelijk hun collegiale gezindheid weten te tonen, want de verhoudingen onder het personeel zijn van goede aard, evenals die van directie tot personeel.

### BENOEMD.

Dr. J. B. Deelen, schoolarts alhier, is dezer dagen benoemd tot secretaris-penningmeester van de Diocesane Commissie voor Huwelijksvoorlichting. Dr. Deelen zal in deze functies ongetwijfeld vruchtbaar werk kunnen leveren, daar hij ook voor zijn vestiging in Brabant, reeds met dit bijltje gekapt heeft.

### TERUG UIT INDONESIë.

Met het troepentransportschip „Tabinta", dat vermoedelijk 19 Februari de haven van Amsterdam zal binnenlopen, repatriëren de volgende Boxtelse militairen:

W. J. Hobbelen, Onrooisestraat 33. — J. H. Mestrom, Jan v. Brabantstraat 23 — Chr. H. Bergman, Duinendaal 6 — H. v. d. Steen, v. Coothstraat 14.

### JAARVERGADERING R.K. BOERENBOND.

Maandag 20 Februari zal de R.K. Boerenbond, afd. Boxtel, in het parochiehuis „Orion" te Lennisheuvel om 2 uur n.m. zijn algemene jaarvergadering houden.

Op deze vergadering zal Mr. M. v. d. Zande spreken over het onderwerp „De P.B.O. in de landbouw".

Tevens zal die middag de bestuursverkiezing plaats vinden, waarbij de heren L. Kurstjens en P. v. d. Sande aftredend, doch wederom herkiesbaar zijn. Candidaatstelling kan geschieden als in vorige jaren.

Verdere bijzonderheden zullen in het volgende nummer van dit blad worden bekend gemaakt.

### HET RASKONIJN.

Op de gehouden kampioenstentoonstelling te Tilburg, behaalde de heer C. v. Esch met zijn Alaska's, twee keer het kampioenschap met voedster en Ram. Een mooi succes.

# Waterstofbom..... zal wereldbeeld niet wijzigen

Terwijl wij langzamerhand gewend geraakt waren met het idee, dat de machtsverhouding in onze wereld sterk wordt beïnvloed door het aantal atoombommen, dat een bepaalde natie of groep van naties ter beschikking heeft om er in voorkomende gevallen een tegenstander mee te bestoken, werden wij enige weken geleden opgeschrikt door de mare, dat zo'n atoombom eigenlijk nog maar een kinderachtig stuk speelgoed is in vergelijking tot de waterstofbom.
In het gesprek van de dag neemt de nieuwe helse machine dan ook een belangrijke plaats in. Velen, die nog optimistische gedachten koesterden omtrent de mogelijkheid om te ontkomen aan de vernietigende kracht van een atoombom, vervallen nu in een toestand van apathie. Het „No place to hide" (geen plaats om zich te verschuilen) is actueler dan ooit. Mocht de waterstofbom tot ontploffing worden gebracht, dan schijnt het einde van de wereld te zijn gekomen.
Over dit laatste valt lang en breed te twisten, omdat thans niet, zoals met de atoombom, een proef kan worden genomen. Het werkelijke effect van deze, wel zeer helse machine, is dus voorlopig nog ongewis.
De essentiële betekenis van het Amerikaanse besluit deze bom te gaan produceren ligt echter op een ander gebied dan dat der vernietigingskrachten van dit oorlogstuig. In de Verenigde Staten leeft kennelijk de hoop, dat het bezit van deze bom alleen reeds voldoende zal zijn om de nog steeds toenemende macht van het Sovjet-blok te bezweren. Eén bom immers zou het hart van Rusland kunnen wegvagen, terwijl enkele andere exemplaren het industrieel potentieel van de communistische landen in puin zou doen verkeren.
Wie zou dit risico willen lopen? Niemand immers! Simplistisch verder geredeneerd zou dus het oorlogsgevaar — wanneer wij veronderstellen dat een nieuwe oorlog slechts door Rusland zou worden begonnen — afnemen, wanneer de V. S. maar in staat zijn om met zoveel machtsmiddelen te komen aandragen, dat de tegenstander reeds bij voorbaat overbluft is.

---

Wij geloven, dat er in de machtsverhoudingen en de gevolgen daarvan in de wereld nog vele andere factoren een rol spelen. Ieder volk, dat het initiatief neemt tot oorlogvoering gaat van de veronderstelling uit, dat het de strijd zal winnen. Het vertrouwt op de kracht van zijn wapens, maar evenzeer op de kracht van zijn doelstellingen.
Amerika's taktiek om steeds te trachten een monopolie op „superwapens" te verwerven is naar onze mening niet afdoende om een dam op te werpen tegen het voortschrijden van de Russische (lees: communistische) macht. De ervaring met de atoombom heeft wel geleerd, dat de monopolie-positie slechts van zeer tijdelijke aard is, want uit het feit, dat een waterstofbom zal worden geproduceerd, valt af te leiden, dat de V. S. nu wel aannemen, dat de Sovjet-Unie over atoombommen beschikt.
De waterstofbom zal dan ook het bestaande wereldbeeld niet wijzigen. Wij zullen in het midden laten of de Russische bewering, dat de waterstofbom reeds ter beschikking is van het Kremlin, juist is. Zeker is wel, dat ook in en op velerlei gebied grote vorderingen worden gemaakt. Daarom zal de stand spoedig weer gelijk zijn en zo zou de wedloop in bewapening tot in 't oneindige kunnen worden voortgezet. Wellicht wordt ze dat ook, doch de vraag is slechts in hoeverre dit alles effectief is voor de veiligheid van de betrokken volkeren.....
Immers, nog in generlei opzicht is vastgesteld of de conservatieve methode van oorlogvoering met legers en vloten werkelijk van de baan is. Zeker, zij zal sterk beïnvloed worden door de ontwikkeling van de nieuwe wapens, doch de kracht van een leger is zeker voor landen welke aan elkaar grenzen, nog steeds de doorslaggevende factor bij het meten van de machtsverhoudingen.
Vooral voor West-Europa geldt dit in sterke mate. Ons land, noch één der andere, die liggen in de schaduw van de Russische kolos, is bij het bezit van de waterstofbom gebaat. Zelfs niet bij het bezit ervan in handen van een bondgenoot, omdat een mogelijk conflict onherroepelijk met zich mee zou brengen, dat Europa in eerste instantie onder de voet wordt gelopen.
En waar zou een leger zich veiliger voelen voor het gevaar van atoom- en waterstofbommen dan in het land van de vijand, die er over beschikt, maar ze niet kan gebruiken, wil hij de eigen land- en bondgenoten niet van de aardbodem wegvagen?
Daarom moet West-Europa er voor zorgen zichzelf binnen de korst mogelijke tijd voldoende bewapening en troepen te verschaffen, zodat het in staat is om langdurige weerstand te bieden aan militaire druk te land, ter zee of in de lucht. Dan ook heeft het zin een waterstofbom o.d. achter de hand te weten, omdat — zoals dat met Japan in 1945 is geschied — de tegenstander er mee op de knieën kan worden gedwongen.
Wij willen niet hopen, dat het zover komt, doch wie — zoals voor de jongste oorlog menigeen heeft gedaan — zijn ogen sluit voor de dreigende gevaren, beseffe, dat hij door eigen nalatigheid mede-schuldig is aan rampen, die door waakzaamheid wellicht vermeden konden worden.

A. B. H.

---

R. K. J. B.
De R. K. J. B. houdt Woensdag 15 Februari a.s. haar algemene jaarvergadering. En wel om 7 uur in de foyer van de Ark.
Voor agenda zie advertentie elders in dit blad.
's Morgens zal er om half 8 een H. Mis worden opgedragen in de St. Petruskerk, terwijl 's middags een excursie zal worden gemaakt naar Huize Assisië te Udenhout. (Vertrek 12.30 uur vanaf de Boterfabriek). Trouwe opkomst wordt verwacht.

MARIAGARDE
ST. PETRUSPAROCHIE.
A.s. Zondag, 12 Februari, zullen de aspirantleden, die daarvoor in aanmerking komen, haar plechtige Toewijding doen aan Maria.
Daarom zal ter voorbereiding hiervan op Zaterdag 11 Februari des avonds om half 8 een Avondwake worden gehouden voor de leden, die zullen worden aangenomen, in de kapel van Duinendaal.
Zondagmorgen om kwart voor 8 worden **alle leden** verwacht in de kapel van Duinendaal, waar een aparte H. Mis zal worden opgedragen voor de Mariagarde.
Zondagavond om 7 uur in de kapel van Duinendaal Lof, te zingen door de leden, waaronder Plechtige Toewijding aan Maria van de nieuwe leden en hernieuwing van de Toewijding door de oudere leden. We verwachten dat allen trouw zullen opkomen.
En in aansluiting hierop: Maandagavond om half 8: Feestavond voor alle leden van de Mariagarde, waarop we ook alle ouders verwachten!
Bij deze gelegenheid zal het pas opgerichte koortje een avond geven van zang en declamatie.

BURGERLIJKE STAND
DER GEMEENTE BOXTEL
van 31 Jan. tot en met 6 Febr. 1950.
GEBOREN: Henricus A. G. zoon van H. A. van Uden en P. R. v. d. Linden — Martinus J. G. M. zoon van M. C. M. A. Schellekens en D. M. H. Wijnen — Franciscus M. J. zoon van W. Fr. den Otter en M. v. Griensven — Maria A. J. dochter van C. W. v. Breugel en G. H. v. d. Bongaardt — Adrianus J. M. zoon van H. A. v. d. Langenberg en P. A. v. Rooij — Petrus A. zoon van P. A. Geerts en J. M. Schellekens — Franciscus P. J. zoon van J. A. van Asveldt en M. A. de Koning — Henricus M. P. zoon van H. v. d. Ven en M. P. Vorstenbosch.
GEHUWD: Josephus van den Berk en Adriana Smits — Gerardus van Stiphout en Wilhelmina C. van de Sande — Marinus van den Besselaar en Maria A. van Beurden.
OVERLEDEN: Paulus A. Voets, oud 76 jaren — Theodorus J. G. Th. Geerts, oud 2 mnd. — Anna H. Hensen, oud 54 jaren — Petrus J. Eltink, oud 73 jaren — Johanna van Houtum, oud 77 jaren (Liempde).

KATHOLIEK THUISFRONT
ST. PETRUS.
Opgehaald op de zilveren bruiloft van N.N. *f* 6,31.

GEMONDE

MUZIEKSUCCESSEN.
Op het gehouden solistenconcours van de Bond van Schijndel en Omstreken voor harmonie- en fanfaregezelschappen op 4 en 5 Februari j.l. te St. M. Gestel wisten de heren Adr. de Vroom en Henk v. d. Thillaert, beide leden van Fanfare St. Lambertus, de 1e prijs te verwerven. Solist De Vroom, 2e afd. met „Herfstbloemen" van F. Jackma; Solist v. d. Thillaert, 3 afd. met „Buy a Broom" van H. Round. Voor hun directeur, de heer Jos. v. d. Braak, een mooi succes.

LIEMPDE

GEVAARLIJKE VONDST.
Bij het ombanken van de weg in Kasteren deden enkele arbeiders van de Nederlandse Heidemaatschappij dezer dagen een gevaarlijke vondst. Zij stootten bij het graven nl. op een projectiel van ongeveer 50 kg, vermoedelijk een onontplofte vliegtuigbom.
De gewaarschuwde politie stelde de Hulpverleningsdienst te 's Gravenhage telefonisch op de hoogte, met het gevolg, dat het propectiel Woensdagmorgen werd opgehaald.
Wij willen er nog eens op wijzen bij het vinden van oorlogstuig steeds de grootste voorzichtigheid in acht te nemen, teneinde erger te voorkomen.

KATHOLIEK THUISFRONT
Opgehaald op de gouden bruiloft van v. d. Meerendonk-v. Oirschot door Liesje de Leest: *f* 30,—.

## Missie-Thuisfront

Op de gouden bruiloft van het echtpaar v. d. Meerendonk-v. Oirschot te Liempde werd door Liesje de Leest *f* 33,50 opgehaald.

Op de bruiloft van De Leijer-Mertens opgehaald *f* 5,26 voor de Missienaaikring.

Opgehaald voor de Missie bij het 40-jarig huwelijksfeest van de fam. Schellen-Ebben, door Doortje Schellen en Sientje v. d. Langenberg *f* 2,25.

Opgehaald bij de begrafenis van Martinus Quinten te Liempde *f* 10,— voor Broeder Seraphicus v. d. Heuvel (missie der Capucijnen op Borneo).

## Terloops....

★ Nu op Molenstraat 19 a.s. Maandag **een vogeltje uit gaat vliegen, hebben** redactie en administratie van Brabant's Centrum besloten zich maar eens „sjakes" te houden voor alles wat met de **krant te maken wil hebben. Zij geven** „niet thuis" dus! ★ En voorts moest U er toch eindelijk eens toe komen om Uw familie, vrienden, kennissen en relaties op de hoogte te brengen van Uw nieuw of gewijzigd adres, want U begrijpt, dat „Tante Pos", wanneer ze in de doolhof staat van Nergena, Esscheweg, De Braken, Kapelweg, Tongeren, Kalksheuvel, Tongersestraat, enz., grote behoefte heeft aan brieven, briefkaarten en pakketten met het juiste adres, dus de goede straat en het goede nummer. Hetzelfde geldt voor wijken als Kleinderliempde, Lennisheuvel, Molenwijk en Bosscheweg. ★ De Boxtelse torenklokken schijnen sinds lang een wedloop met de juiste tijd te houden. Op het ogenblik heeft de klok van „'t dûrp" een voorsprong van 5 volle minuten op die van „Brukelen", ofschoon zulks in het verleden steeds andersom is geweest. Knappe prestatie van dat uurwerk op die oude toren, maar hierdoor wordt het voor de treinreizigers nu dagelijks een wedloop met de stationsklok, die weer een andere tijd aangeeft..... ★ Maar op alle klokken is het vandaag nog de gehele dag Vrijdag, wat wil zeggen, dat de jubeldag van Mijnheer van Etten en de afscheidsdag van Mej. Veltman nog niet ten einde zijn. Dus..... ★ Nu nog even een „gevaarlijk" terloops bericht:
Het Breda's Gemengd Koor, dat vorige week onder auspiciën van de R.K. Volksmuziekschool te Boxtel is opgetreden, trok hoegenaamd geen publiek. Diverse scholen en instellingen moesten voor de belangstelling zorgen. ★ Zondag j.l. kwamen 250 Credo-Pugnomannnen in een feestelijk getinte jaarvergadering op Stapelen bijeen, teneinde frisse ideeën voor „de K.A.B. in het Bossche" op tafel te brengen. ★ Mocht U het niet geheel eens zijn geweest met het koude en buiige Februari-weer, dan kunt U zich troosten met de aloude wijsheid:

Februari zacht en stil
Dan komt de noordenwind in April.

★ En mocht Koning Winter zijn scepter nog eens gaan zwaaien, wilt U dan de dierenlievende daad doen, die nog altijd veel te weinig gesteld werd: Een vogelhuisje plaatsen of voor een goede voerplaats zorgen? ★ Gisteren zijn enkele beroepsmusici, die wel werk doch geen overbrugging wilden, begonnen met een poging tot veredeling van de „straatmuziek". Als we ons niet vergissen is het experiment vandaag ook nog te zien en te horen. ★ De eerste verzuchting van de week in het atoom- en waterstofbomtijdperk luidt: Wij zijn gewone mannetjes en komen er niet aan te pas!"

## SPORT-NIEUWS

DE STAND IN DE DERDE KLASSE B

| | | | | | | |
|---|---|---|---|---|---|---|
| St. M. Gestel | 14 | 9 | 4 | 1 | 22 | 39—16 |
| O. J. C. | 13 | 9 | 2 | 2 | 20 | 35—18 |
| O. D. C. | 15 | 9 | 2 | 4 | 20 | 39—20 |
| Baardwijk | 16 | 9 | 2 | 5 | 20 | 41—30 |
| S.C.B. | 14 | 7 | 4 | 3 | 18 | 28—20 |
| Best Vooruit | 14 | 7 | 2 | 5 | 16 | 26—32 |
| UDI | 14 | 5 | 2 | 7 | 12 | 22—25 |
| Blauw Geel | 15 | 4 | 3 | 8 | 11 | 28—37 |
| Boxtel | 14 | 4 | 2 | 8 | 10 | 22—34 |
| W.S.C. | 13 | 3 | 2 | 8 | 8 | 23—37 |
| Haarsteeg | 12 | 2 | 2 | 8 | 6 | 15—31 |
| Uno Animo | 12 | 1 | 1 | 10 | 3 | 23—41 |

„O.D.C." EN „BOXTEL".
De Besturen van bovenstaande verenigingen hielden op verzoek van O.D.C. op Zaterdag 28 Januari in het Clubhuis van „Boxtel" een gecombineerde vergadering. Deze vergadering was aangevraagd met het oog op het 25-jarig bestaan van de Sportvereniging O.D.C. in Mei a.s. Deze vereniging is n.l. voornemens om dit feit feestelijk te herdenken met het organiseren van een voetbaltournooi. Zo mogelijk zullen clubs van klasse hieraan deelnemen. De sfeer van de grootste sportiviteit waarin de competitiewedstrijden in dit seizoen plaats hadden, zowel van de eerste als de tweede elftallen, deed het O.D.C.-bestuur er toe besluiten op de allereerste plaats het eerste elftal van de vereniging Boxtel voor dit tournooi uit te nodigen. Op bovenstaande vergadering werd deze uitnodiging spontaan aanvaard en tegelijk overeengekomen, dat het eerste elftal van O.D.C. het volgend jaar bij het 10-jarig bestaan van „Boxtel" wederkerig aan de door deze vereniging te organiseren feesten zal deelnemen. Een tweede belangrijk punt, dat bandeld werd, betrof het vertonen van de film **„Koning Voetbal"** in de Nieuwe Bioscoop. Ook over dit punt bestond spoedig algehele overeenstemming en er werd de volgende regeling gemaakt.
De film wordt vertoond op Donderdag 17 Februari a.s.
Voor Junioren van beide verenigingen O.D.C. en Boxtel om 5 uur. Gratis toegang op vertoon van de lidmaatschapskaart.
Voor de Leden en Donateurs van „Boxtel" om 7.30 uur. Plaatskaarten afhalen in het Jeugdhuis op Zaterdag 11 Februari van 3—5 uur en in het sigarenmagazijn van de heer H. Voets.
Voor Leden en Terreinkaarthouders van O.D.C. aanvang 9.30 uur. Plaatskaarten afhalen op Zondag 12 Februari van 11 tot 12 uur aan de Nieuwe Bioscoop.
Plaatskaarten worden alleen uitgereikt op vertoning van lidmaatschapskaart, terreinkaart of donateurskaart.
Ongeveer 1000 Boxtelse voetballers en supporters zullen volgende week Donderdag dus kunnen genieten van een buitengewoon interessante sportfilm.
De allerbeste Nederlandse voetballers ziet men in hun training voor hun keuze van het Nederlands elftal.
Zowel junioren als senioren zullen uit deze film lering kunnen trekken.
Een woord van dank en hulde aan het adres van beide besturen is hier zeer zeker op zijn plaats. Moge men in deze geest van vriendschappelijke samenwerking voortgaan, zulks in het belang van de sport zelf, die alleen daarmede **kan** worden gediend.

K.S.V. „O.D.C."
**Baardwijk – O.D.C. 3 – 5**
Gesteund door de van doel tot doel staande wind, ontketent Baardwijk al direct een geweldig offensief dat voorlopig blijft aanhouden, aangezien de ODC-kanthalfs geen kans zien om de eigen voorhoede te voeden. Vanzelfsprekend bozorgt dit de ODC-verdediging handen vol werk. Rustig en zeker bezweren zij elk gevaar totdat plotseling een schot van de Baardwijk-centervoor van zeker dertig meter afstand onhoudbaar voor Bertens in het uiterste hoekje verdwijnt 1—0. Lang hebben de Baardwijkers hiervan geen plezier, want bij een ODC-aanval doelpunt v. d. Boogaard even feilloos 1—1. Even voor de rust is het weer Baardwijk dat de leiding weet te nemen, met welke stand de tweede helft wordt begonnen en die de verhouding ook juist weergeeft.
Baardwijk ondervindt na de rust wat het zeggen wil tegen de harde wind te moeten optornen, want het spel is nauwelijks hervat of Hazenberg en Peynenburg hebben de achterstand omgezet in een 3—2 voorsprong. De gastheren geven zich echter niet gewonnen, en het gelukt hun om de stand weer in evenwicht te brengen 3—3. In het laatste gedeelte van de wedstrijd tonen de O.D.C.-ers hun superioriteit en de voorhoede brengt dank zij de technische vaardigheid die zij bezit, de Baardwijk-verdediging tot wanhoop. Het is uiteindelijk Peynenburg, die met twee harde schoten, de zege voor O.D.C. veilig stelt.
A.s. Zondag speelt ODC tegen WSC uit Waalwijk, de tegenstander uit de promotiewedstrijden in het vorige seizoen. W.S.C. zit weer in het hoekje waar de slagen vallen, hetgeen voor ODC betekent: een gevaarlijke tegenstander. Om de aansluiting met de kopgroep niet te missen zal deze wedstrijd gewonnen moeten worden, hetgeen alleen kan gebeuren met inzet van de volle 100%.
Het tweede elftal speelt uit tegen Heusden 2 en het derde elftal moet naar V.O.W. 2 in Veghel.

**O.D.C.-Junioren.**
Zondag a.s. wordt om 8 uur in de H. Hartkerk een H. Mis opgedragen voor Wim v. d. Laak. Alle junioren van ODC worden verzocht deze H. Mis bij te wonen en eventueel te communiceren. Na afloop is op Stapelen een bijeenkomst voor de jongens van 15 jaar en ouder, welke daarvoor een uitnodiging hebben ontvangen.

---

# De ondernemingsraden

DE ARBEIDERS ZITTEN BIJNA OM DE GROENE CONFERENTIETAFEL.

De Tweede Kamer heeft verleden week het wetsontwerp op de Ondernemingsraden zonder hoofdelijke stemming aanvaard. Alleen de Staatkundig Gereformeerden en de Communisten waren tegen. De eersten konden hun stem aan dit ontwerp niet geven, omdat zij uit principiële overwegingen voorstanders zijn van een volkomen vrije economie.
De kwestie van de medezeggenschap in de bedrijven staat de laatste jaren in het middelpunt der belangstelling. En dat is geen wonder. Als men het bedrijfsleven zo wil organiseren dat er een samenwerking ontstaat tussen de werkgevers en de werknemers — dit is inmiddels geschied in de wet op de P.B.O. — dan is het logisch, dat men zich niet alleen met een groep van bedrijven bezig houdt, maar dat men ook aandacht schenkt aan de ondernemingen zelf.
Hoewel alle partijen — behalve de bovengenoemde — geen bezwaren hadden tegen de hoofdgedachte, die in dit wetsontwerp tot uitdrukking was gebracht, kon de Regering het toch niet eerder in haar zak steken, dan nadat zij het op verschillende punten grondig gewijzigd had. Evenals bij de P.B.O. moesten ook thans weer compromissen gesloten worden, compromissen, hoofdzakelijk over het vraagstuk hoe groot de Overheidsinvloed moet zijn.
De vertegenwoordigers van de verschillende vakverenigingen hebben in de Tweede Kamer dit varkentje bijna geheel gewassen. Een wetsontwerp, dat door de mannen van de vakvereniging wordt behandeld, levert bijna altijd een interessant debat op. Veelal zijn zij goede sprekers, helder als glas. Het zijn de afgevaardigden, die iets met vuur en gloed kunnen verdedigen en bestrijden.

**Wat gaan de ondernemingsraden doen?**

De ondernemingsraden, die dus samengesteld worden uit arbeiders en de werkgever in een bedrijf, krijgen een zeer belangrijke taak. Allereerst op sociaal terrein. Vraagstukken als vacantietijden, werkroosters, ploegdiensten, schafttijden, kleedgelegenheden e.d. zullen punten van overleg worden in deze raad. Maar dit is niet het enige. Over de sociale medezeggenschap van de arbeider wordt practisch geen strijd meer geleverd. De medezeggenschap op economisch gebied ligt echter heel wat moeilijker. Hieromtrent bepaalt het wetsontwerp, dat de ondernemingsraad voorstellen kan doen en ook kan adviseren over de economische en technische gang van zaken in het bedrijf. Terwijl het hoofd der onderneming tevens verplicht wordt gesteld om periodiek mededeling te doen omtrent de economische gang van zaken. In het algemeen kan men zeggen — en zo staat het ook in het wetsontwerp omschreven — dat de ondernemingsraad tot taak heeft, met erkenning van de zelfstandige functie van de ondernemer, bij te dragen tot een zo goed mogelijk functionneren van de onderneming.

**De samenstelling.**

In bedrijven met minder dan vijftig man zal zo'n raad drie leden tellen. Al naar gelang het bedrijf groter wordt, stijgt het aantal leden tot maximaal vijf en twintig. In bedrijven waar minder dan 25 man werkzaam zijn kan men in bepaalde gevallen ook een ondernemingsraad oprichten. De verplichtstelling daartoe geschiedt echter niet automatisch. Als voorzitter van de raad treedt het hoofd der onderneming op. De leden van de raad worden gekozen door de arbeiders, die 21 jaar zijn en die tenminste één jaar onafgebroken in het bedrijf werkzaam zijn. Men kan slechts lid van de ondernemingsraad worden als men 23 jaar is en drie jaar in de onderneming heeft gewerkt. De candidaten worden gesteld door de vakorganisaties. Iedere bedrijfsgenoot mag echter kiezen. Het toporgaan van het bedrijfsleven, de Sociaal Economische Raad, zal bepalen wanneer de verplichting om een ondernemersraad in te stellen ingaat. Dit zal echter niet langer dan drie jaar na het aannemen van de wet mogen duren. In bepaalde gevallen kan de S.E.R. ontheffing van de verplichting verlenen. Daarvoor is echter de goedkeuring van de Kroon nodig. Zolang de bedrijfschappen nog niet zijn opgericht, zullen er bedrijfscommissies — uit groepen van ondernemingen — worden ingesteld, die er voor moeten zorgen, dat de zaak goed marcheert.

**Twee grote strijdpunten.**

Plaatsruimte maakt het uiteraard niet mogelijk om alle interessante punten in het Kamerdebat onder de loupe te nemen. Er waren echter twee zaken waarover menig woordje is gevallen. De ene kwestie ging over het verband tussen de publiekrechterlijke bedrijfsorganisatie en de Ondernemingsraden; de andere over de wijze waarop de candidaten worden gesteld.
Bij de behandeling van de P.B.O. had de anti-revolutionnair Stapelkamp een motie ingediend om het wetsontwerp op de ondernemingsraden in de P.B.O. te lassen. Daar is toen niets van gekomen — terwille van het compromis — maar zo was er afgesproken: deze motie komt aan de orde bij de ondernemingsraden. De anti-revolutionnaire afgevaardigde was ongetwijfeld een enthousiast voorstander van dit wetsontwerp. Van de oudvoorzitter van de chr. vakbeweging kan men ook moeilijk anders verwachten. Hij was van mening, dat de ondernemingsraden het werk in de bedrijfstakken moeten bezielen. Zijn de bedrijfschappen eenmaal ingesteld, dan zullen de bedrijfscommissies weer moeten verdwijnen. Laten we dus rustig wachten tot de bedrijfschappen zijn opgericht, zo redeneerde hij. Dan is de organisatie van de bedrijfstak gereed. En dan kan alles veel soepeler verlopen. Grote steun ondervond de Heer Stapelkamp van Mr. Beernink (C. H.), die zich op het standpunt stelde, dat een ondernemingsraad slechts nuttig is als de bedrijfstak er rijp voor is. Die rijpheid blijkt pas na de instelling van de bedrijfschappen. De V.V.D. was het daarmede, bij monde van de heer Korthals, vrijwel eens. Maar de heer v. d. Born (Arb.) liet een geheel ander geluid horen. Dat betekent een „op de lange baanschuiven", zo riep hij de heer Stapelkamp toe, want de bedrijfschappen zullen heus wel niet zo vlug worden ingesteld. Dat was een sterk argument. Beide standpunten waren echter niet te verzoenen. Daartussen in zweefde de K.V.P.-fractie. Vroeger hadden de Katholieken in geschriften er al uiting aan gegeven, dat zij het wel met het A. R.-standpunt eens waren. Dat ontkende de heer Andriessen (K.V.P.) ook geenszins. Maar men moet niet vergeten, zo voegde hij daar aan toe, dat het ontwerp sindsdien belangrijk verbeterd is geworden. De overheidsinvloed is inderdaad na drie regeringswijzigingen veel geringer geworden. De K.V.P. zat echter op de wip. Stemde zij voor, dan werd de motie Stapelkamp aangenomen. Stemde zij tegen, dan werd zij verworpen. Met 19—50 stemmen zag de heer Stapelkamp de hoop op aanneming van de motie in rook vervliegen.

**De candidaatstelling.**

Ongetwijfeld is de vakorganisatie de draagster van de samenwerkingsgedachte. Aan haar strijd is het vnl. te danken, dat men dit wetsontwerp heeft gekregen. Vandaar dat er werd bepaald, dat de vakorganisatie de candidaten voor de ondernemingsraden mocht stellen. Terwijl de niet georganiseerden alleen maar mogen kiezen.
De heren Kikkert (C. H.) en Stapelkamp (A. R.) waren maar matig met deze regeling ingenomen. Zij stelden zich op het standpunt, dat de niet georganiseerden nooit getoond hebben begrip voor samenwerking tussen werkgever en werknemer te bezitten. Ook het kiesrecht moet dus het monopolie van de georganiseerden zijn. Het felst tegen deze gedachtengang keerde zich wel de heer Korthals (V.V.D.), die zich op het standpunt stelde, dat de ondernemingsraad het vertrouwen moet hebben van heel het personeel.
Ook deze standpunten waren niet te verenigen en het slot van het liedje was, dat men maar weer terugkeerde tot de oorspronkelijke regeling, die niet veel meer dan een compromis-regeling is. Als nu ook de Eerste Kamer dit wetsontwerp nog goedkeurt — daar hoeft men niet aan te twijfelen — dan zullen ook de arbeiders om de groene tafel komen. Van de strijdphase is men terecht gekomen in de phase van het overleg.

Het programma voor deze week luidt:
**Zaterdag om half 3:** ODC 12—St. M. Gestel 5! Boxtel 9—ODC 9.
**3 uur:** Wilhelmina 17—ODC 11.
**half 4:** ODC 8—BVV 13.
**Zondag om 12 uur:** ODC 5—OJC 5; ODC 6—Concordia 7.

**R. K. S. V. „BOXTEL".**
STANDENLIJSTEN PER 29-1-'50.

| | | | | | | |
|---|---|---|---|---|---|---|
| Boxtel 2 | 12 | 10 | 2 | 0 | 22 | 50—23 |
| Zwaluw 2 | 12 | 8 | 2 | 2 | 18 | 46—13 |
| O. D. C. 2 | 11 | 7 | 0 | 4 | 14 | 37—24 |
| Concordia 3 | 11 | 5 | 2 | 4 | 12 | 19—15 |
| Heusden 2 | 10 | 5 | 1 | 4 | 11 | 31—26 |
| Haarsteeg 2 | 9 | 4 | 1 | 4 | 9 | 20—28 |
| Wilhelmina 3 | 11 | 2 | 2 | 7 | 6 | 13—26 |
| Vlijm. Boys 2 | 11 | 0 | 4 | 7 | 4 | 20—55 |
| Schijndel 3 | 11 | 1 | 1 | 9 | 3 | 14—44 |
| Boxtel 3 | 9 | 8 | 1 | 0 | 17 | 44—13 |
| Maliskamp 3 | 8 | 5 | 2 | 1 | 12 | 23—10 |
| O. D. C. 4 | 9 | 5 | 1 | 3 | 11 | 27—13 |
| Zwaluw 5 | 10 | 5 | 1 | 4 | 11 | 25—13 |
| Boxtel 4 | 7 | 4 | 0 | 3 | 8 | 36—15 |
| Avenstijn 2 | 7 | 3 | 2 | 2 | 8 | 26—29 |
| B. M. C. 3 | 6 | 2 | 1 | 3 | 5 | 19—22 |
| Helvoirt 2 | 9 | 2 | 1 | 6 | 5 | 20—31 |
| W.E.C. 3 | 8 | 0 | 1 | 7 | 1 | 5—48 |
| K.V.V.N. 2 | 5 | 0 | 0 | 5 | 0 | 4—44 |

**Programma voor a.s. Zondag:**
„Boxtel" treft het a.s. Zondag goed, nu de K.N.V.B. voor de roodwitters een bekerwedstrijd heeft vastgesteld, waardoor men weer op de vereiste competitietemperatuur kan komen.
Maliskamp, de leider in de 4e klasse, komt voor deze gelegenheid naar Boxtel, zodat we met reden een interessante ontmoeting in het vooruitzicht kunnen stellen.
Het tweede gaat bij Concordia 3 op bezoek, terwijl het derde en vierde elftal **Zaterdagmiddag** — gebroederlijk — tegen elkaar zullen spelen.

**D.V.G. BAVOS 4-2.**
Na een korte gedwongen rustperiode bond DVG Zondag j.l. thuis de strijd aan met Bavos uit Bakel, en wist zowaar, na een aarzelend begin, de eindstand in haar voordeel te brengen.
Bavos trapt af met de wind in de rug. De DVG-ers nemen de bal over en dank zij prachtig samenspel van het binnentrio snijden zij door deB.-defensie, maar de afwerking faalt. In dezelfde minuut krijgt de niet voldoende gedekt staande B.-linksbuiten de bal toegespeeld en opent de score, waarbij echter de DVG-doelverdediger niet geheel vrijuit ging. 0—1
Even later krijgt DVG even buiten het strafschopgebied een vrije trap te nemen. Dit schot wordt echter door de Bavoskeeper even netjes weggewerkt, als het door de DVG-middenvoor werd afgevuurd. Na een kwartier heeft DVG eindelijk succes. Als er zich een kluwen spelers voor het B-doel bevindt, wordt de bal door de DVG-rechtsbinnen opgevangen, die de B.-doelman geen schijn van kans geeft 1—1. Nog voor de rust echter, geeft de Bavos-linksbuiten — weer dank zij eenzelfde Liempdse fout — zijn club opnieuw de leiding.
Na de thee speelt DVG met de wind in de rug en moet Bavos alle zeilen bijzetten om erger te voorkomen. De gasten kunnen echter niet verhinderen, dat de DVG-rechtsbuiten na een kwartier de bal in hun doel loopt en hiermede de stand op gelijke voet brengt. DVG is dan niet meer te houden en al spoedig geeft de DVG-linksbuiten met een harde schuiver zijn club de leiding 3—2.
Hierna verwisselt de DVG-rechtsbinnen met zijn rechtsback van plaats en dit is een versterking in de DVG-achterhoede. Tien minuten voor het einde omspeelt de prima spelende DVG-linksbinnen een drietal B-spelers en stormt op de Bakelse doelman af, die hij geen schijn van kans geeft, hiermede de overwinning voor DVG veilig stellend.
De resterende minuten neemt DVG een verdedigende houding aan en in de stand komt zodoende geen verandering meer. Deze wedstrijd werd door DVG niet gewonnen door prima voetbal, integendeel er werd soms slecht gespeeld. Maar deze wedstrijd werd gewonnen door het taaie volhouden van de elf Liempdse spelers!

BMC 2—DVG 2 7—3
ODC B—DVG B 1—7

**BOXTELSE TAFELTENNIS-KAMPIOENSCHAPPEN.**
Zondag zullen in de gymnastiekzaal van de St. Franciscusschool wederom de wedstrijden worden gespeeld om de Boxtelse tafeltennis-kampioenschappen 1950. De gegadigden zullen elkaar in vier klassen bekampen, resp. 1e, 2e, 3e en 4e klasse Heren, alsmede een 1e klasse Dames. Verder Heren dubbelspel 1e, 2e en 3e klasse.
Wie in de verschillende klassen als kampioen uit de strijd zal komen is moeilijk te zeggen, vooral omdat er nog tot Zaterdagavond 7 uur bij J. v. Berkel, Stasionstraat 71, kan worden ingeschreven, doch zeker is dat de huidige kampioen R. Steinmann, zich geducht zal moeten weren, want er zijn verschillende kapers op de kust, die de mooie wisselbeker ook wel eens een jaartje onder hun berusting zullen willen hebben. Ook in de andere klassen is wel zoveel strijd te verwachten, dat het voor sportliefhebbers ongetwijfeld de moeite waard zal zijn dit jaarlijkse Boxtelse tafeltennisevenement te gaan zien. De wedstrijden vangen aan om 12 uur en de finales zullen omstreeks 4 uur worden gespeeld.

**BOXTELSE BILJART BOND.**
Uitslagen aan de in klasse C gespeelde wedstrijden op 3 Februari:
Gr. Pommer. 208 car 188 brt. gem. 1.10
't Hoekje 375 car. 188 brt. gem. 1..99
Hoogste serie: M. Schellekens van 't Hoekje met 12 car.
Witte Muis I 375 car. 150 brt. gem. 2,50
Buiten Verw. 194 car. 150 brt. gem. 1,29
Hoogste serie: H. v. d. Loo van Buiten Verwachting met 14 car.
De Witte Muis I heeft deze competitie zo goed gespeeld, dat men de beker voor het grijpen heeft gekregen, mits D.M.C. uit Liempde onverwacht een buitengewoon hoog gemiddelde gaat spelen, in de nog resterende 2 uitwedstrijden. De bekeruitreiking zal op een nader te bepalen datum plaats vinden.
Uitslagen van de in klasse B gespeelde wedstrijden op Maandag 6 Februari:
D.M.C. 500 car. 151 brt. gem. 3.31
Witte Muis 347 car. 151 brt. gem. 2,29
Hoogste serie: W. Kronenburg van D.M.C. met 22 car.
Poedelvrees 487 car 168 brt. gem. 2,89
Gr. Pommer. 461 car. 168 brt. gem. 2,74
Hoogste serie: J. v. Tricht van De Groene Pommerans met 33 car.
D.M.C. uit Liempde mag zich in klasse B kampioen noemen met een gemiddelde van circa 3.00. Opvolger Poedelvrees scheelt nog altijd 0.25, wat practisch niet op te halen is.
De bekeruitreiking vindt plaats op 13 Februari in het clublokaal van Amateur (Café J. Waals).

## *Bloemenverzorging*

VARENS VOOR DE HUISKAMER.
Ditmaal wil ik het eens hebben over de varens, want ook deze ziet men vrij veel als kamerplanten gebruikt. Niet alle varensoorten zijn geschikt voor de kamer, maar sommige voldoen echter zeer goed. Als U een varen voor Uw huiskamer wilt aanschaffen, vraag dan Uw bloemist naar een Nephrolepis, een Pterissoort of een Adianthum, deze kunnen alle met succes in de kamer gekweekt worden. Wanneer U eens een bloemenmand cadeau krijgt, zijn daar ook vrijwel altijd enige varentjes in verwerkt. Deze mogen vooral niet te lang in zo'n mand blijven staan, want de grond die in de bloemenmand gebruikt is, is over het algemeen van slechte kwaliteit. Zodra de bloeiende planten opgeruimd kunnen worden, moet U ook de varens uit de mand halen en elk afzonderlijk oppotten om verder te kweken. Varens zijn echte bosplanten en mogen dus niet in de volle zon worden geplaatst. Dit wil echter ook niet zeggen, dat U ze maar in een donker hoekje moet wegstoppen. Integendeel, de meeste varens houden van volop licht. Dat vele varens er zo armtierig uitzien, is vaak ook te wijten, aan een te donkere standplaats. In de zomermaanden kunnen alle varensoorten veel water gebruiken, doch in de winter moet men aan de zuinige kant zijn met gieten. We zagen al dat varens echte bosplanten waren, dus ook hiermede zal met de samenstelling van de potgrond rekening moeten worden gehouden. De grond moet vooral poreus en luchtig zijn, en ook voldoende plantenvoedsel bevatten. Een mengsel van turfmolm, bladgrond, scherp zand en flink wat oude koemest is aan te raden. Wanneer U de bladgrond kunt vervangen door echte bosgrond, is dit nog beter. Zelfs goede verteerde wilgenmolm, kan voor varens, mits vermengd met koemest en scherp zand, met succes gebruikt worden. Varens verlangen in de zomermaanden ook een flinke bemesting. Geef deze dan in de vorm van opgeloste Asef of Pokon. In de rusttijd, d.i. in de wintermaanden, wordt geen vloeimest toegediend.
Wanneer verpotten nodig is, kan dit in het voorjaar of in de loop van de zomer gebeuren, echter nooit in de wintermaanden.
U kent waarschijnlijk ook nog wel de Vogelnestvaren. Deze wordt tegenwoordig ook wel als kamerplant gebruikt. Wanneer U deze plant bezit, moet U elke week de bladeren daarvan met een vochtig sponsje afwassen. U krijgt dan minder last van ongedierte en het stof wordt tegelijkertijd mee afgenomen.

# *Een dwangarbeider vluchtte.....*

ACHTER PRIKKELDRAAD EN MITRAILLEURS ONTSTAAT DE RUSSISCHE ATOOMBOM.

**Enige tijd geleden werd om 3 uur 's nachts de onderwijzer in het kleine Iraanse grensdorpje Esmarian uit zijn slaap gewekt.**
**Aan zijn deur stond een man met bebaard, bebloed gezicht in verscheurde kleren en stamelde iets in een onverstaanbare taal. Hij volgde de onderwijzer naar binnen, waar hij zich op een bank liet neervallen en in een diepe slaap – of bewusteloosheid – viel. Toen hij de volgende dag in het ziekenhuis door de Iraanse grenspolitie verhoord werd, verklaarde hij van de grootste Russische plutoniumfabriek in Kanakiri ontvlucht te zijn, waar hij als dwangarbeider tewerkgesteld was.**

Boris Goncarev vertelde, dat hij geschiedenisleraar op een sowjet-lyceum geweest was. In 1945 werd hij gearresteerd en tot 10 jaar dwangarbeid veroordeeld, omdat hij zijn leerlingen zei, dat George Washington's grondwet als voorbeeld voor andere democratische constituties diende. Oorspronkelijk werkte hij in de bossen in de Oeral, maar begin 1946 werd hij nog met enkele duizenden dwangarbeiders naar Kanakiri vervoerd, waar zij met de bouw van grote fabriekcomplexen begonnen.
Reusachtige werkhallen ontstonden onder de grond, zonder dat iemand — niet eens de bewakende MVD — wist waarvoor. Kampen voor 50.000 dwangarbeiders werden aangelegd en de gevangenen, werden er buitengewoon „goed" behandeld — zij kregen 400 gr. brood per dag en twee keer per week zelfs vlees. Er was ook een bioscoop in het kamp waar allen om de beurt eenmaal per maand een Russische „patriottische" filmvertoning konden bijwonen. Er was echter een verontrustend feit achter deze mooie façade: dwangarbeiders wier straf afgelopen was, werden niet vrijgelaten..... Zij werden in een beter kamp met meer faciliteiten ondergebracht, kregen zelfs een beetje geld, maar niemand durfde op vrijlating aan te dringen sinds enigen, die het wel deden, door vriendelijke MVD-mannen op een vrachtwagen geladen werden, om z.g. naar het station gebracht te worden. De auto kwam later geheel onder het bloed terug.....
Pas toen vakpersoneel aankwam, begon men te fluisteren, dat hier atoomonderzoek op grote schaal plaats zou vinden... en nu is Atomgrad Nr 1, zoals men het noemt, de grootste atoom-centrale van Rusland.

**Niet bij elkaar.**
Atomgrad bevindt zich in Zuid-Armenië, 300 km van de Iraanse en ca 260 km van de Turkse grens.
Het politbureau wilde oorspronkelijk het atoom-research diep in Siberië concentreren, gebrek aan grote electriciteitswerken heeft het echter noodzakelijk gemaakt een minder gunstig bij de grens gelegen gebied in Armenië te kiezen, waar zich aan de rivier Sangi een reusachtige centrale bevindt.
Atomgrad wordt door 4 atoom-dorpen gevormd, waarvan elk voor een bepaald onderproces ingericht is: in Sancigai wordt uranium-erts uit Saksen, Gruzië en Tsjecho-Slowakije geraffineerd, in Giumus wordt de isotoop 235 en plutonium gewonnen, in Kanakiri vindt het plutonium-research plaats en in Achti vinden technologische experimenten en constructie van apparaten plaats.
In Atomgrad bevindt zich het grootste gedeelte van de in Duitsland in beslag genomen laboratoriuminrichtingen.
Sinds Mei 1948 werken er ook de Russische geleerden Joffe en Komorov, die vroeger in een andere atoom-fabriek aan het Bajkalmeer in Siberië werkzaam waren. Zij beschikken over een grote staf van Russische en gedeporteerde Duitse geleerden, wier namen streng geheim gehouden worden.
De 70.000 man personeel zijn meestal dwangarbeiders, krijgsgevangen Duitsers, Italianen en Roemenen. Het technisch en leidend personeel bestaat echter uit „vrije" arbeidskrachten. De administratie bevindt zich uitsluitend in handen van de geheime politie MVD (vroeger NKVD) en wel onder directe supervisie van haar chef Beria, die persoonlijk orders omtrent verdeling en leveringen van het uranium geeft. Het gehele gebied met een diameter van 25—35 km is door de MVD hermetisch afgesloten. Iedereen die binnen dit gebied zonder een speciale vergunning door MVD-patrouille betrapt wordt, keert nooit meer naar zijn huis terug...

**Goed bewaakt.....**
Nog strengere contrôle wordt binnen de fabrieken uitgeoefend. Alle vier productie-afdelingen zijn door 7 meter hoge en 1 meter dikke muren omringd, op afstanden van 500 m staan zwaar bewapende wachttorens. Bij de ingang wordt iedereen aan strenge persoonlijke contrôle onderworpen: wordt bij iemand ook het kleinste stukje uranium-materiaal gevonden, ook al is het zonder zijn weten in zijn kleding terecht gekomen, dan heeft hij een grote kans op dood- of levenslange gevangenisstraf, ofschoon de doodstraf in 1945 „afgeschaft" werd. De kleinste fouten of nalatigheid bij het werk worden als sabotage met dood of tuchthuis bestraft, evenals de kleinste inlichting omtrent zijn werk, die men aan een collega van een andere afdeling zou verstrekken. De geleerden en vakmensen worden zeer goed betaald en genieten verschillende privileges, toch zou iedereen liefst uit deze atmosfeer van voortdurende angst en verdachtmaking weg willen.
Van experimenten met atoombommen wist Goncarov niet veel te vertellen, daar deze streng geheim gehouden worden. Wel zijn door enige ontploffingen verschillende werkhallen vernield, waarbij ook honderden mensen om het leven kwamen. Het enige experiment met een atoombom heeft — naar men in het kamp verluidde — geringe resultaten opgeleverd. De explosie zou niet sterker dan een gewone, met ekrasiet gevulde bom geweest zijn. De grote explosie, die met Amerikaanse verklikkers over de hele wereld genoteerd werd, zou waarschijnlijk in een van de twee andere atoomsteden noordelijker in Siberië plaats gevonden hebben.
De dichtstbijzijnde „geciviliseerde" stad bij Atomgrad is de gemeente Eriwain, ca. 50 km verder gelegen, die met Atomgrad door een autoweg verbonden is. Tien kilometers achter de stad bevinden zich al de eerste MVD-posten.

**Op de mesthoop.**
Het gelukte Goncarev zich in een met keukenafval geladen vrachtauto te verbergen. De gehele dag, van 's morgens tot 's avonds, moest hij op een hoop mest blijven liggen, totdat hij 's nachts in de woestijn kon ontvluchten. Na zestien nachtmarsen langs een halfdroog riviertje heeft hij de Iraanse grens kunnen bereiken. Een groot gedeelte van zijn tocht moest hij op knieën en buik afleggen, daar de MVD-agenten hem zelfs met een vliegtuig zochten. Al die tijd leefde hij van 2 kg brood en wat mos en dronk hij water uit het riviertje zover hij kans had om er bij te komen. Op de grens trapte hij op een verborgen mijn, waardoor hij in zijn gezicht gewond werd en de sowjet-patrouille alarmeerde, die hem tot het Iraanse grondgebied vervolgd had. Hij wist zich echter in een grot te verbergen waar hij enige dagen is gebleven voordat hij verder kon gaan. Met zijn laatste krachten heeft hij het Iraanse dorpje kunnen bereiken.
Na aankomst in Teheran verklaarde hij de journalisten: „De grootste verrassing voor mij was een oud Frans geschiedenisboek, dat ik in het ziekenhuis te Esmarian te lezen kreeg. Er waren dingen die wij op de Sowjet-universiteit heel anders geleerd hebben. Van vle daarvan, b.v. van de Franse revolutie, hebben wij nooit gehoord....."

JIRI NOVAK.

---

Voor de vele blijken van belangstelling en de cadeaux bij gelegenheid van ons 40-jarig huwelijksfeest ontvangen, betuigen wij onze hartelijke dank, in 't bijzonder aan de directie en het personeel van Stoomlinnenweverij Van der Eerden N.V.

M. Schellen-Ebben.

---

Wij betuigen hiermede aan onze Directie onze welgemeende en hartelijke dank voor de door ons genoten, zeer geslaagde avond, welke door haar werd aangeboden bij gelegenheid van de opening der nieuwe fabriek.

Het personeel van de Cosy-pantoffelfabriek „Rozo".

---

Voor de belangstelling, ondervonden bij ons gouden huwelijksfeest, voor de ontvangen cadeaux en de talrijke gelukwensen, betuigen wij onze welgemeende dank aan de Eerwaarde Heren Geestelijken, Fam. v. Boeckel van Rumpt, E.A. Heer Burgemeester, Bestuur en leden van Fanfare „Concordia" en van de Zangver. „Ons Genoegen", speciaal aan Pater Theodoor en het feestcomité en de buurtgenoten, familie, vrienden en kennissen en allen die er toe mede gewerkt hebben om het feest te doen slagen.

J. C. v. d. Meerendonk-v. Oirschot en kinderen.

---

Te koop: fototoestel; een in goede staat zijnde geelgevlamde fornuiskachel; z.g.a.n. veldfornuis; nieuw model warmkachel met drie kookgaten en kamerkacheltje, zeer geschikt voor werkplaats. Te bevragen Zandvliet 61.

---

Te koop: een i.g.s.z. herenfiets met prima banden. Molenstraat 88.

---

Te koop: hoogkar, hakselmachine, transportrijwiel, dames- en herenrijwiel. Fr. Kapteijns, Schijndelsedijk 8, Boxtel.

---

Te huur gevraagd: bovenhuis, door jong paar. Aanbieding onder nr. 36, Molenstraat 19.

---

Te koop een goed onderhouden fornuiskachel, compleet (met reserve rooster) te bevragen Hertogenstraat 1 (tussen 4 en 5.30 uur n.m.)

---

Te koop: dragend varken, keuze uit 3, V.D.L. M. van Hal, Tongeren 17.

---

Net dagmeisje gevraagd. Firma Wed. Spierings, Breukelsestraat 88.

---

Te koop: mooie zwarte Spaniel, reu, 10 maanden oud, Nieuwstraat 190 c.

---

Gevraagd: nette werkster voor Donderdag of Vrijdag. Prins Hendrikstraat 78.

---

Te koop bij C. Jansen, Oirschotseweg 11, een 15 weken dragend varken V.D.L.

---

Twee jachthonden te koop bij H. Boeren, Liempdseweg 7, Boxtel.

---

**Het Bestuur van de Varkensfokvereniging**
MAAKT BEKEND
dat de leden die met hun varkens naar de kringbeer gaan, de drie gulden voor de eigen vereniging, met het dekgeld aan H. Megens moeten voldoen.

---

**R.K.J.B.**
**Alg. Jaarvergadering**
te houden op WOENSDAG 15 FEBRUARI in de FOYER VAN DE ARK, om 7 uur.

AGENDA:
1. Opening.
2. Notulen, Jaarverslag, Rek. en Verantwoording.
3. Spreker (organisatiewezen)
4. Inning contributie, aanneming nieuwe leden.
5. Bestuursverkiezing, aftr. F. v. d. Pasch en C. Vogels (Niet herkiesbaar).
6. Mededelingen.
7. Rondvraag. 8. Sluiting.

---

**Boerenleenbank Boxtel**
De SPAAR-, VOORSCHOT- en LOP. REKENING-BOEKJES kunnen weer worden afgehaald op de gewone zitdagen.

---

**NOTARIS P. MERTENS**
**te Boxtel,**
zal op DONDERDAG 16 FEBRUARI 1950 voorm. 10 uur ten sterfhuize van Mej. A. H. Hensen te Boxtel, Rechterstraat 88 voor de fam. Hensen te Boxtel
PUBLIEK VERKOPEN:
tafels, stoelen, kasten, ledikanten, schilderijen, spiegels, fornuiskachel, trapnaaimachine, keukenstel, pendulestellen, wasmachine met wringer, luidspreker, glas- en aardewerk, beelden onder stolpen, bloemtafeltjes, kapstok, paraplubak, divan, gaskachel, wastafel, enz.
Bezichtiging één uur voor de verkoping.

---

AH VOOR KWALITEIT
Alleen a.s. Vrijdag en Zaterdag afgehaald uit de winkel
**PEPERMUNT**
2 grote rollen 25 ct
**FIJNE HAAGSE LEVERWORST**
250 GRAM 45 ct
Een extra voordelige en heerlijke belegging voor de boterham
ALBERT HEIJN MAAKT U HET LEVEN GOEDKOPER
R 41

---

**GAAS**
Kippengaas 180 cm f 31.—
150 cm f 26.—, 100 cm f 19,—
90 cm f 17,50, 60 cm f 13,—
Kuikengaas 100 cm f 36,—
45 cm f 18,—
Alles per 50 meter.
Puntdraad . . . f 14,25
**H. HAZENBERG**
Eindhovenseweg 43, BOXTEL

---

Te ruil z.g.a.n. fornuis tegen kamerkachel; te koop 3-pits petroleumstel. Jan van Brabantstraat 12.

---

Te koop: een prima hand-wasmachine met Ackme-wringer. Wilhelminastraat 19.

---

Net pension voor heer aangeboden. Bevragen Molenstr. 19.

---

Te koop aangeboden: grote haard, merk „Becht en Dijserinck", zo goed als nieuw. Tevens een partij eikenhout en stenen op Zandvliet 1.

---

**Vroegtijdig zijn wij gereed voor de**
**a.s. H. Communie**
**in jongenscostuums kunt U uit meer dan 200 stuks uw keus maken.**

| | |
|---|---|
| JONGENSCOSTUUM MET KORTE BROEK | 27,80 |
| JONGENSCOSTUUM MET PLUSFOUR (onze plusfourbroeken zijn extra lang) | 33,72 |
| SPORTKOUSEN, IN EFFEN | 1,80 |
| SPORTKOUSEN, IN FANTASIE | 2,35 |
| JONGENS BRETELLES, ZEER SOLIDE | 1,40, 1,10 |
| JONGENS ZELFBINDERS, frisse kleuren | 1,95, 1,50 |
| JONGENS BLOUSEN IN EFFEN, BLEU, GRIJS EN BEIGE | 4,08 |

Ook in grote maten coctuums met plusfour tot de leeftijd van 18 jaar, brengen wij een pracht-sortering.

**Fa. A. P. v. d. Boomen-Resink**
**BOXTEL**

---

**OPRUIMING**
**Grote partij Legergoederen.**
**Hemden, wollen en katoenen, Windjacks/Veldjacks, wollen en katoenen, Veldjacks met bontkraag, Broeken, Overjassen, Regenjassen, Schoenen, Veldjekkers, Handdoeken en Washangers, enz., enz., enz.**
**Deze verkoping is op 15 Februari van 3 tot 6 uur n.m. in de zaal van**
**Café „De Sportwereld", Joh. v. Run, Boxtel.**

---

**BEKENDMAKING**
Burgemeester en Wethouders van Boxtel zullen op DONDERDAG 16 FEBRUARI 1950, des voormiddags te 11 uur, ten gemeentehuize

IN HET OPENBAAR AANBESTEDEN,
overeenkomstig het aanbestedingsreglement W.B.:
HET BOUWEN VAN EEN LOODS, WAARIN SCHAFTLOKAAL, GARAGE, WERKPLAATS,
enz., op een terrein gelegen achter de gasfabriek aan de Van Hornstraat, Boxtel, sectie I nr. 2131.

Bestek en tekening zijn vanaf ZATERDAG 11 FEBRUARI 1950, verkrijgbaar ten kantore van de Dienst van gemeentewerken, gemeentehuis Boxtel, voor de prijs van f 5,—. Bij inlevering in goede staat op de dag van aanbesteding of gedurende 14 dagen daarna zal hiervan f 2,50 worden gerestitueerd. – Inlichtingen worden dagelijks verstrekt in de voormidag van 9 tot 12 uur, ten kantore van de Dienst van Gemeentewerken.

Burgemeester en Wethouders van Boxtel,
Drs. M. A. M. VAN HELVOORT, Burgemeester
J. P. C. v. d. HOUT, Secretaris.

---

**CORSETTEN NAAR MAAT**
Onze Coupeuse is VRIJDAG 17 FEBRUARI van 9.30 - 12.00 uur aanwezig bij Firma J. P. v. d. Velden, Stationstraat 11, Boxtel, Tel. 420
Corset-Centrale P. Tilanus.

# Grote Bonte Avond
## in „ORION" Lennisheuvel

te geven door

**Lennisheuvel's Toneelclub**

met medewerking van Lennisheuvel's Gemengd Koor en Fanfare „St. Lambertus" te Gemonde,

**op Zaterdag 11 en Zondag 12 Februari** — **Aanvang 7 uur.**

Plaatsbewijzen f 1.— en f 0.75

Plaatsbespreken Zaterdag vanaf 4 uur, Zondag na de Hoogmis en vóór de Uitvoering aan de zaal.

---

## Donderdag 16 Februari in Riche
# „Koning Voetbal"

| | |
|---|---|
| 5 uur | Gezamenlijke junioren van „Boxtel" en O.D.C. (slechts toegang op vertoon van lidmaatschapskaart). |
| 7.30 uur | Leden en donateurs van „Boxtel" (event. met dames). |
| 9.30 uur | Leden en terreinkaarthouders van O.D.C. (event. met dames). |

**Kaartverkoop à f 0,50 voor leden (senioren) en donateurs:**

„Boxtel": Bij sigarenmagazijn H. Voets en op Zaterdag 11 Febr. in het St. Paulus-Jeugdhuis van 3—5 uur (Lidmaatschapskaart meebrengen).

O. D. C.: Zondag 12 Febr. in Riche van 11—12 uur v.m. (Lidmaatschapskaart meebrengen).

---

**Als het gaat over Zaden of Bloemen**
**Steeds hoort ge dan v. Zogchel noemen**

---

Schouwburg „De Ark"

# Vrienden-Concert
## 1949/1950

DOOR DE

**Boxtelse Orkestvereniging**

o.l.v. C. BEVERS

SOLISTEN:

JOSÉ CANDEL SOPRAAN
COR SUIJS PIANO

**Maandag 13 Febr. 8.15 uur precies**

GRIEG - SCHUBERT PROGRAMMA
EERSTE UITVOERING van de SUITE voor PIANO en ORKEST van C. SUIJS

Kaarten f 1.50 en f 2.—

Vrienden van de Stichting genieten 50% reductie en kunnen voorbespreken op Zaterdag van 2-4 uur

---

**Adverteert in Brabant's Centrum**

---

# Apart van style . . .

is onze nieuwe slaapkamer met gebogen kastdeuren en voetstuk van het ledikant. Ook de prijs valt U zeker mee als U de kwaliteit en de afwerking ziet.

Ledikant 130 cm breed
2 Nachtkastjes
Linnenkast
Tafeltje
2 Stoelen
COMPLEET **495.-**

# F. J. Witteveen
**Woninginrichting - Boxtel**

---

# Uit de Delftse pot

Vraag Uw melkleverancier

**„UIT DE DELFTSE POT MARGARINE"**

Deze Margarine wordt op een geheel **nieuwe** wijze gemengd, waardoor de smaak **beter** en het aroma zachter is dan van gewone margarine, bovendien blijft ze langer **vers** en is **beter smeerbaar.**

**Uitsluitend verkrijgbaar bij de zelfstandige melkhandel.**

---

De nieuwe

# HOOVER
## ELECTRISCHE WASMACHINE MET WRINGER

## 'n OMWENTELING OP WASGEBIED:

- KOKEN VAN DE WAS OVERBODIG
  Toch een kraakheldere was
- VERBAZEND SNEL
  Wast 1½ KG. in 4 minuten
- ZEER VOORZICHTIG
  Geen beschadiging van het goed, ook niet van de fijnste weefsels
- VOORDELIG
  Stroomverbruik 1½ ct. per uur
- GESCHIKT VOOR DE KLEINSTE KEUKEN, EN DE GROOTSTE GEZINSWAS
  Formaat 77 x 42 x 40 cM.

**Prijs f 330.-**

Een wonder van techniek
Een wonder van eenvoud en gemak
Laat ons U overtuigen!

Zonder verplichting demonstreren wij gaarne bij U thuis de HOOVER ELECTRISCHE WASMACHINE

**Service en levering door geheel Nederland**

N. V. HANDELMAATSCHAPPIJ

# VAN BOXTEL
HOOVER DEALER

Hoofdkantoor: Raadhuisstraat 1 Tilburg, Tel. 4941 (K 4150) 4 lijnen

**Filiaal: Boxtel, Clarissenstraat 3. Tel. 479**

---

*KNIP UIT en profiteer!*

Tegen inlevering van deze **BON** A 20
1 groot blik
**SPERCIEBONEN**
van ~~93~~ voor **79** cent
Geldig tot 15 Februari

Tegen inlevering van deze **BON** B 20
150 gram
**FIGUUR-SCHUIMPJES**
van ~~37½~~ voor **29** cent
Geldig tot 15 Februari

**EDAH**

*de beste waar in de laagste prijs!*

Wij hebben nog een voordelige aanbieding voor U; vraag er naar in onze winkels.

---

# DCR

Van alle bekende merken het **beste** Rijwiel.
Zorg dat U er ook een krijgt!!!

Agent voor Boxtel - Esch - Gemonde - Liempde:

## „De Favoriet"
**P. C. v. GOOL, Rechterstraat 46**

---

**Mevrouw WELSCH**
Huize „Venrode" Boxtel
vraagt tegen half Maart
**een net meisje.**

---

**Vastentijd - Kaastijd**

# 't ANKER

**Grotere afslag kaas**

Volvet 26 ct. per 100 gr.
Steeds goedkope eieren.
Prima Haring steeds vooradig
Jacky Caramelco p. blik 0 65
Leverpastei p. blik v. 200 gr.
Unox, N.C.B., Meester, enz. 48 ct.

In 't ANKER koopt men goedkoper, bovendien spaarzegels bij iedere aankoop van 50 ct.

**C. de Jong-v. Kempen**
Van Hornstraat 12.

---

## Geweldige Prijsverlaging

Nu kan iedereen de zomer op tafel toveren, want wij brengen

# Zomergroenten (in diepvries)

tegen zomerprijzen, bijv.

| | | | | |
|---|---|---|---|---|
| Appel- en Rabarbermoes 750 gr. | van | 65 | voor | 45 ct |
| Snijbonen | „ | 84 | „ | 63 „ |
| Spinazie | | | | 50 „ |
| Stoofasperges | „ | 175 | „ | 80 „ |
| Tuinbonen | „ | 125 | „ | 80 „ |
| Komkommerschijven | „ | 65 | „ | 45 „ |

Diepvriesgroente: verse groente, met alle vitaminen!

Steeds in alle soorten voorradig in:

**„Het Westland"** Molenstraat 6 Telefoon 347

---

Voor **GIMSCHOENEN** naar **GEMEN** Alle maten voorrad.g v. a. **2,50**

Wij hebben ook weer ontvangen

**Rood-Wit-Blauw geringde Voetbalkousen**

Stationstraat 14 - Boxtel - Telefoon 296

---

Vakkundige verzorging verhoogt de kwaliteit van TABAK, SIGAREN en SIGARETTEN

U vindt die bij

**BERT VAN DEN BRAAK**

Baroniestraat 73. Telefoon 450

---

● TANDPASTA'S Castella ★ Medinos ★ Kalinos Solidax ★ Prodent ★ Pento ★ Ivorol ★ Odol.

Al deze vooraanstaande merken verkrijgbaar bij:

● Parfumerie M. J. v. d. BROEK, Breukelsestraat 34 ●

---

*Voor een zilveren of koperen huwelijksfeest*
*Voor elk jubileum*
*Voor elke verjaardag*

***is een blijvend Cadeau het meest welkom!***

*Voortdurend wordt onze grote collectie uitgebreid met interessante nieuwe geschenken, die schenker en feesteling de grootste voldoening geven.*
*Laat U gerust in de zaak onze collectie tonen, het verplicht U tot niets.*

*Fa A. v. Vlerken, Boxtel*

*Juwelier - Horloger* *Kruisstraat 10*

---

Zij vormen samen
**ÉÉN GEHEEL**

**CORSET**
behoort 'n
OCTERNO
**BUSTEHOUDER**

*

Corsetière Mej. F. de Groot is aanwezig te:
BOXTEL, p/a G. v. Vuren, Hotel „De Kei", Markt 1, iedere Dinsdagmiddag.

---

*Uw smaak in Vitrage en Overgordijnstoffen*

*vindt U haast zeker in onze buitengewoon mooie sortering. Onze speciale étalage helpt U aan een idee om uw huis, keuken of slaapkamer eens 'n geheel vernieuwd aanzien te geven.*
*Wij hebben ook weer een prachtige sortering enkel- en dubbelvelours!*

*Komt U eens even kijken?*

*F. J. Witteveen*
*Woninginrichting, Boxtel*

---

De 9e Boxtelse

**Tafeltennis-Kampioenschappen**

**worden Zondag 12 Februari gespeeld in het Gymnastieklokaal van de St. Franciscusschool.**

Aanvang 12 uur. Finales ± 4 uur.

TOEGANG VRIJ. Kinderen beneden de 14 jaar zonder geleide geen toegang.

---

**WIJ HEBBEN ONTVANGEN**

**Junghans Wekkers**
**Junghans Pendules met Bim-Bam slag**

MET VOLLE GARANTIE

**F. P. v. LANGEN & Zn, Stationstr. 62**

GEDIPLOMEERD HORLOGER - OPTICIËN

---

# Het voorjaar komt
## en daarmede de schoonmaaktijd

Reeds nu vragen wij Uw aandacht voor Uw schoonmaakwerkzaamheden. De eerste opdrachten zijn al binnen en wij raden U aan ook uw orders thans reeds kenbaar te maken, dan kunt op tijd geholpen worden.

**Onze stoffeerderij belast zich met ALLE werkzaamheden.**

Zoals: Het vernieuwen van Uw bedden.
Stofferen van meubelen.
Behang- en gordijnenwerk.
Tapijten en lopers vermaken.
En andere werkzaamheden.

**VRAAGT GRATIS PRIJSOPGAAF**

**Wij zijn gaarne tot Uw dienst.**

**Fa. A. P. v. d. Boomen-Resink**
**BOXTEL.**

Brabant's Centrum

# Plaatselijk Nieuws

„MUGGEN OM DE KAARS".
Zo'n geweldige lust als muggen hebben om met d'r venijnige steekslurven het bloed uit ons corpus te zuigen en in ruil daarvoor ons de jeukbulten op 't lijf te jagen, zo'n hevige gedrevenheid voelen ze in zich naar het licht. En al moeten ze hun zingende dans rondom de kaars vaak bekopen met het schroeien van hun vleugels of met de dood, ze zingen en dansen en springen om en om de kaars. Zo gaat het ook met de „Muggen" die Boxtel's Toneel op de Carnavalsdagen hun „danse macabre" rondom de kaars laat maken; — een tragische en comische, dwaze vertoning, maar leuk en leerzaam om te zien.

Bonte AVOND IN „ORION".
De Lennisheuvelse toneelvereniging zal Zaterdag 11 en Zondag 12 Februari in het parochiehuis „Orion" een Bonte Avond geven, waaraan ook Lennisheuvels Gemengd Koor en Fanfare St. Lambertus uit Gemonde hun medewerking zullen verlenen.
Voor bijzonderheden verwijzen wij naar de advertentie in dit blad.

VRIENDENCONCERT
BOXTELSE ORKESTVERENIGING.
Maandag a.s. (13 Febr.) om 8.15 uur precies, geeft de Boxtelse Orkestvereniging haar Vriendenconcert voor het seizoen 1949/1950.
De „Vrienden" van de Stichting genieten, evenals het vorige seizoen, 50% reductie op de entreeprijs, terwijl er voorts een **voorbespreking** voor hen plaats vindt op Zaterdagmiddag van 2—4 uur aan „De Ark".
De gewone bespreking is op Zondag en Maandag op de gebruikelijke tijd.
In tegenstelling met het bericht van enige weken geleden, zal toch de oorspronkelijk aangekondigde soliste, de voortreffelijke concertzangeres José Candel, aan het Vriendenconcert hare medewerking verlenen.
Deze soliste zal wel voor niemand een onbekende zijn, gezien haar regelmatig radio-optreden en diverse gramofoonopnamen.
Haar liederen, begeleid door het Orkest, zal menigeen met graagte beluisteren.
Dan is er de tweede solist, Cor de Suys, die, naast enkele piano-soli, op deze concertavond zijn eerste grote composi tie zal introduceren. Zeer zeker 't hoogtepunt van dit concert en 'n gebeurtenis waarop iedere rechtgeaarde Boxtelaar trots zal zijn.
De componist zal zelf de solistische delen uitvoeren.
De vleugel is ter beschikking gesteld door Muziekhandel Rovers.
Het programma is voor een groot deel gewijd aan werken van Edw. Grieg en Fr. Schubert, welke componisten beide bij het concert-publiek zeer geliefd zijn.
Wij willen vanaf deze plaats nogmaals een beroep doen op de bezoekers, toch vooral op tijd te komen, mede in het belang van hen zelf, daar tijdens de uitvoering der werken, niemand tot de zaal wordt toegelaten en het concert precies op tijd aanvangt.

JAARFEEST
R.K. BOUWVAKARBEIDERSBOND.
De gewoonte getrouw hield de R.K. Bouwvakarbeidersbond, afd. Boxtel, Maandag en Dinsdag in Schouwburg De Ark weer zijn jaarfeest, dat — verzorgd door het gezelschap van de bekende humorist August de Laat — een uitgesproken succes is geworden.
De muzikale prestaties, liedjes, sketches, goocheltoeren en telepathische staaltjes vielen bij het talrijke publiek zeer in de smaak, getuige het warme applaus, dat de revue-artisten na hun optreden in ontvangst mochten nemen.
Maandagavond hield districtsbestuurder De Vries een korte propagandatoespraak, wat Dinsdagavond gebeurde door hoofdbestuurder De Brouwer, die binnenkort van het verbondstoneel gaat verdwijnen.

HEEMKUNDIGE STUDIEKRING.
**Interessante lezing.**
De heer W. v. d. Broek, die jaren geleden — gedreven door de liefde voor zijn plaats en de heemkunde — een moeizame speurtocht is begonnen door vergeelde folianten en stoffige archiefbescheiden, deed Vrijdag voor de leden van de Heemkundige Studiekring een bijzonder interessant boekje open over de oudste geschiedenis van Boxtel en de Heren van Boxtel.
Aan de hand van de geslachtsboom van de Heren van Boxtel (waaruit blijkt, dat deze de voorzaten waren van onze tegenwoordige Koningin) verhaalde de vorser-in-Boxtels-oudste-historie over de bijzonderheden, die hem bekend waren geworden betreffende de tijden van opkomst, bloei en verval van de Boxtelse heerlijkheid en zijn Heren.
Verschillende frappante historische wetenswaardigheden bleek de heer v. d. Broek door zijn studie aan het licht te hebben gebracht, terwijl hij diverse feiten, waaromtrent nog geen historische zekerheid is verkregen, weer wat dichter had weten te benaderen. In een volgende lezing hoopte hij enkele details uit de behandelde geschiedenis van meer nabij te belichten.
Geïnspireerd door deze belangwekkende lezing, deed de vergadering aan het bestuur, dat reeds het plan geopperd had, aan dergelijke studies via een gedrukte uitgave, meer bekendheid te geven, nog de suggestie om de geschiedenis van Boxtel op bevattelijke wijze te laten verwerken in een schoolboekje, dat bij het lager onderwijs gebruikt zou kunnen worden, teneinde de Boxtelse schooljeugd beter op de hoogte te brengen van de plaatselijke historie.
Laten we hopen dat dit eens verwezenlijkt wordt, want tot nog toe kon de jeugd weinig verantwoorde plaatselijke geschiedenis worden voorgezet.
Het vergaderings-programma voor de Heemkundige Studiekring vermeldt nog een lezing over het ontstaan van de weg Eindhoven—Boxtel—Den Bosch en een voordracht over de boerenmuts, welke te zijnertijd zullen worden aangekondigd.

# Klein Commentaar

DUUR SYSTEEM.
Op verzoek van de Tweede Kamer heeft de minister van O. K. en W. uiteengezet waartoe de 4.4 millioen gulden dienen, die de P.T.T. jaarlijks ontvangt uit de luisterbijdragen van bezitters van radiotoestellen.
De totaalopbrengst van deze na-oorlogse heffing bedraagt ruim 20 millioen gulden. Aan onkosten voor inning en administratie behoeft de P.T.T. liefst 2.3 millioen gulden!
Dat is meer dan tien procent van het totaal bedrag. Wanneer van alle gelden, welke het Rijk vordert van zijn burgerij tien procent moeten worden gebruikt voor instandhouding van het administratieve apparaat, dan is het een eerste vereiste, dat er op dit gebied duchtig wordt gesaneerd.
Waarom niet veel eenvoudiger te werk gegaan en deze luisterbijdrage, die in feite een doodgewone belasting is, niet ondergebracht bij bv. de personele belasting?
Als de Staat zo zorgeloos met millioenen omspringt, hoe zal de regering dan ooit kunnen verwachten, dat de burger van Nederland zijn geld op de juiste wijze besteed.....
Deze cijfers moeten voor de volksvertegenwoordiging aanleiding zijn om de minister eens duchtig op zijn vingers te tikken. Zij getuigen van een volkomen gebrek aan efficiency in het staatsapparaat.

# Parochie-Agenda

Een goed Katholiek is IN de kerk als de H Mis begint en verlaat eerst DAN de kerk, als de priester terugkeert naar de sacristie.

PAROCHIE ST. PETRUS, BOXTEL
**Zondag 12 Februari, Sexagesima.**
De HH. Missen zijn om half 7, kwart voor 8, 9 uur en om half 11 de Hoogmis.
De H. Mis van 9 uur wordt opgedragen als gelezen jaargetijde voor Jo Bergman, de H. Mis van kwart voor 8 voor het geestelijk en tijdelijk welzijn van de parochie en de Hoogmis tot een bizondere intentie.
Vandaag gaat in alle HH. Missen de 1e schaal voor het Liefdewerk voor Arme Kerken, terwijl de 2e schaal gehouden wordt voor de bizondere noden van het Episcopaat, welke beide collectes ten zeerste in de milddadigheid van de gelovigen worden aanbevolen.
Hedenavond om 7 uur Lof met rozenhoedje. Hedenavond eveneens om 7 uur Mariagarde in de kapel van Duinendaal, waaronder Plechtige Toewijding aan Maria van de Aspirantleden.
Donderdagavond om 7 uur Lof met rozenhoedje. Zaterdag is er gelegenheid tot biechten van half 3 tot 4 uur en van 6 tot half 8.
Dopen iedere dag van half 3 tot 3 uur.
Zaterdagavond om 7 uur Lof, waaronder Veni Creator tot opening van het Veertig urengebed.
Katechismisonderricht voor de Plechtige H. Communie Maandag en Woensdag om half 9 voor de jongens in de St. Petrusschool, Dinsdag en Donderdag om half negen voor de meisjes op Duinendaal.
Op Hemelvaartsdag, dit jaar 18 Mei, zullen de kinderen de eerste H. Communie doen, die vóór of op 18 Mei 7 jaar worden, terwijl in het najaar voortaan de eerste H. Communie zullen doen, die vóór 1 October 7 jaar worden. Dit laatste in verband met het schooljaar.
MAANDAG: om kwart voor 7 gef. gez. jrgt. voor Henricus v. d. Eerden; z.a. gel. H. Mis voor Petrus Aalders; H. Hartaltaar gel. jrgt. voor Antonius de Visser; om half 8 gel. jrgt. voor Martina v. Schijndel-v. Houtum; z.a. gel. jrgt. voor Adrianus v. Gool; H. Hartaltaar gel. jrgt. voor Cornelis v. d. Langenberg; om half 9 gel. jrgt. voor Lamberdina v. d. Geeren-v. d. Meyden; om half 10 Huwelijksmis; om half 11 gez. H. Mis tot bizondere intentie.
DINSDAG: om kwart voor 7 gef. gez. jrgt. voor Johannes v. d. Eerden; z.a. gel. H. Mis voor de overleden familie v. d. Anker-v. Rumund; H. Hartaltaar gel. H. Mis voor Adrianus Hensen; om half 8 gel. jrgt. voor Maria v. d. Langenberg-Verhey en z.a. gel. jrgt. voor de overleden familie van Petrus van Erp; H. Hartaltaar gel. H. Mis tot bizondere intentie tot genezing van een zieke; om half 9 gel. H. Mis voor Lucia de Visser-Paddenburg v.w. de St. Elizabethvereniging; om 10 uur Huwelijksmis.
WOENSDAG: om kwart voor 7 gef. gez. jrgt. voor Joanna v. d. Eerden-de Visser; z.a. gel. H. Mis voor Wilhelmus Traa; H. Hartaltaar gel. H. Mis voor Elizabeth Schapendonk-v. d. Staak v.w. de Broederschap van het H. Bloed; om half 8 gel. H. Mis voor de levende en overleden leden van de R.K. Jonge Boerenstand; z.a. gel. jrgt. voor Martinus Sterke, Antonia v. Rooy de hsvr. en Gerardus de zoon; H. Hartaltaar gel. H. Mis voor Adriana v. Heumen-Timmermans v.w. de Broederschap van het H. Bloed; om half 9 gel. H. Mis voor Elizabet v. d. Meyden v.w. de Mariacongregatie.
DONDERDAG: om kwart voor 7 gez. mndst. voor Frederica Looijmans-Peters; z.a. gel. jrgt. voor Adrianus v. d. Sande; H. Hartaltaar gel. H. Mis voor de overleden familie v. d. Besselaar-v. Beurden; om half 8 gel. H. Mis voor de overleden parochianen in Indië; z.a. gel. jrgt. voor Cornelis Pijnenburg; H. Hartaltaar gel. H. Mis voor Maria van Hal-van Esch v.w. de retraitepenning; om half 9 gel. mndst. voor Gerdina Bordat-v. Lange; om half 10 Huwelijksmis.
Hedenavond om 7 uur Lof met rozenhoedje.
VRIJDAG: om kwart voor 7 gez. mndst. voor Elizabet v. d. Meyden; z.a. gel. jrgt. voor Theodorus Smulders en Wilhelmina de hsvr.; H. Hartaltaar gel. jrgt. voor Adriana Konings-v. d. Braak; om half 8 gel. jrgt. voor Johanna van Lieshout-Saat; z.a. gel. jrgt. voor Francisca Pijnenburg-van Rulo; H. Hartaltaar gel. H. Mis voor Gerdina Bordat-van Lange v.w. de Retraitepenning; om half 9 gel. H. Mis voor Rosalie de Haas-Selhorst.
ZATERDAG: om kwart voor 7 gef. gez. jrgt. voor Johannes Santegoets; z.a. gel. H. Mis voor Maria Loerakker-van Geel; H. Hartaltaar gel. jrgt. voor Willibrordus Konings; om half 8 gel. H. Mis voor Harrie v. d. Wetering; z.a. gel. H. Mis voor Hendricus v. Uden; H. Hartaltaar gel. jrgt. voor Henricus Pijnenburg; om half 9 gez. mndst. voor Johanna Smits-Zevens.
Hedenavond om 7 uur Lof, waaronder Veni Creator tot opening van het Veertig urengebed.
**In het Liefdehuis zullen nog geschieden:** Maandag gel. H. Mis voor Petronella v. Opstal-v. d. Posten en Dinsdag gel. H. Mis voor Petrus van Zaalen v.w. de Broederschap van het H. Bloed.
**Het H. Sacrament des Huwelijks wensen te ontvangen:** Petrus Johannes Bekkers geb. en won. in de par. van het H. Hart

en Johanna Maria van der Meyden geb. en won. in deze parochie, waarvan heden de eerste afkondiging geschiedt.
Petrus Martinus van Schijndel geb. en won. in deze par. en Lamberta v. Bilsen geb. en won. in de par. van St. Servatius te Schijndel; Wilhelmus Antonius Josephus van Gestel en Lucia Joanna Beekers, beide uit Gilze, waarvan heden de 3e afkondiging geschiedt.
De gelovigen zijn verplicht de hun bekende huwelijksbeletselen, waarin niet is gedispenseerd, ten spoedigste aan de pastoor bekend te maken.

## PAROCHIE H. HART, BOXTEL

Zondag Sexagesima **12 Februari 1950.**

De HH. Missen zijn om 6 uur tot zekere intentie (P.); om 7 uur voor het geestelijk en tijdelijk welzijn van de parochie; om 8 uur voor Wim van de Laak, v.w. de junioren van O.D.C.; om kwart over 9 voor Hubertus Josephus van Susante, v.w. de Broederschap v. St. Willibrord; om half 11 de hoogmis voor Cornelis Pijnenburg, v.w. de Broederschap v. h. H. Bloed.
De eerste schaal gaat voor de arme kerken, en de tweede voor de Bijzondere Noden. „Ten einde de nijpende nood onzer arme en getroffen kerken te kunnen lenigen, zijn afdoende middelen volstrekt noodzakelijk. Het is daarom dat onze Bisschop het onmisbare Liefdewerk „Voor de arme Kerken" ten dringendste aanbeveelt in uwe milddadigheid."
Onmiddellijk na de Hoogmis Santa Teresa in de kapel van de Zusters Ursulinen, en om kwart voor 12 H. Familie voor de jongens in de kerk.
Vanavond om 7 uur Lof met rozenhoedje, voor onze jongens en mannen in Indonesië.
Donderdag — des avonds om 8 uur in de Ark Oudersavond: dokter J. B. Deelen zal spreken over gezins-hygiëne en huwelijks-hygiëne.
Vrijdag — des avonds om half 8 repetitie voor de zangeressen van de H. Familie voor meisjes.
Zaterdag — des avonds om half 8 Lof met Veni Creator tot opening van het Veertigurengebed. De biechturen zijn van 3 tot 4 en van 6 tot 8 uur.
Van 14 tot 17 en van 17 tot 20 Maart wordt er een retraite voor verloofde meisjes gegeven op het retraitehuis te Uden. Men kan zich hiervoor opgeven op de pastorie.
MAANDAG, 13 Febr.: 7 uur l.d. voor spoedige en behouden terugkeer uit Indonesië; Maria-altaar l.d. voor Hendrikus van Galen; Familie-altaar l.m. voor Hendrikus van Drunen; kwart voor 8 l.d. voor Willem van den Langenberg en Adriana de dochter; zijaltaar l.d. v. Petronella de Bie-Schones; half 9 l.d. voor Karel van de Ven-van Susante.
DINSDAG, 14 Febr.: 7 uur l.m. voor Maria van Roosmalen-Smits; Maria-altaar l.j. voor Gijsberdina Verhagen-Kusters; Familie-altaar l.d. voor Hendrika Pijnenburg-Boley v.w. Levensverz. Mij E.R.K.; kwart voor 8 l.m. voor Harry Prick; zijaltaar l.m. voor Maria Bloemers-van de Wittemberg; half 9 l.d. v. Francisca Peijnenburg-Dieden.
WOENSDAG, 15 Febr.: 7 uur pl. l.m. voor Hubertus Josephus van Susante; Maria-altaar l.m. voor Adriana van Hees-Verwetering; Familie-altaar l.m. voor Henricus Joh. Rooyakkers; kwart voor 8 l.d. voor Petrus Baayens; zijaltaar l.d. voor Wim van de Laak, v.w. de Ambachtsschool; half 9 l.d. voor Jan van der Zanden, v.w. de leerlingen van de Landbouwschool.
DONDERDAG, 16 Febr.: 7 uur l.d. v. Antonius Voets-Versantvoort, par. St. Petrus overleden; Maria-altaar l.d. voor Rosalia Hermes-Schüller; Familie-altaar l.d. voor Marinus van de Sande; kwart voor 8 l.d. voor de heer Hubertus Josephus van Susante, v.w. het personeel; zijaltaar l.d. voor Anna Antonia Smetsers-van Overdijk, v.w. de kleinkinderen; half 9 l.d. voor Laurentius v. d. Berk, te Olland overleden.
VRIJDAG, 17 Febr.: 7 uur gez. j. voor Nicolaas Merkx en echtgenote; Maria-altaar l.d. voor Jan van der Zanden, v.w. het Zangkoor; Familie-altaar l.d. v. Adriaan Kuypers; kwart voor 8 l.d. v. Wilhelmus van Roosmalen; zijaltaar l.m. voor Petronella van Esch-van Breugel; half 9 l.j. voor Petrus van Oosterhout en Cornelis de zoon.
ZATERDAG, 18 Febr.: 7 uur l.m. voor Maria de Louw-van Liempt; Maria-altaar l.m. voor Willem van den Langenberg; Familie-altaar l.d. voor Willem van den Langenberg, v.w. Boxtel's Gemengd Koor; kwart voor 8 l.d. voor Jan van der Zanden, v.w. de buurt; zijaltaar l.m. voor Petrus v. d. Pasch; half 9 l.d. voor Petronella van Esch-van Breugel.

## PAR. H. LAMBERTUS, GEMONDE.

**Zondag Sexagesima. 12 Februari 1950.**

ZONDAG: half 8 H. Mis voor het welzijn der parochie; 10 uur jrgt. voor Jan Schellekens.
MAANDAG: half 8 jrgt. voor Jan Cornelis Schellekens.
DINSDAG: half 8 jrgt. voor Wilhelmina Schellekens; half 10 gez. huwelijksmis.
WOENSDAG: half 8 jrgt. voor Engelbertus v. d. Linden en Hendrina de hsvr.
DONDERDAG: half 8 jrgt. voor Henricus Klomp; 9 uur gez. huwelijksmis.
VRIJDAG: half 8 jrgt. voor Ida, hsvr. van Henricus Klomp.
ZATERDAG: half 8 jrgt. voor Petrus Kapteijns.

**Deze week zullen geschieden:**

Maandag mndst. voor Adriana v. d. Linden. Woensdag mndst. voor Joannes Wagenaars. Vrijdag mndst. voor Lamberta Geerts. Zaterdag mndst. voor Christina Kapteijns.

## PAROCHIE H. THERESIA, BOXTEL.

**Zondag Sexagesima. 12 Februari 1950.**

ZONDAG: 7 uur H. Mis tot intentie van de parochianen; half 9 H. Mis voor Maria de Punder-Huige; 10 uur gez. H. Mis voor de leden van de R.K.J.B. in Indonesië. De gelovigen worden in de gelegenheid gesteld om aan hun offerplicht te voldoen in de eerste schaal voor de B. N. Daarna krijgt ge gelegenheid in de open schaal bij te dragen voor de arme kerken van ons Bisdom.
Half 3 Lof met rozenhoedje, om God's zegen te verkrijgen over „Orion" en de kapel van Stapelen.
MAANDAG: 7 uur H. Mis vanwege de Godvruchtige Vereniging ter ere van de H. Theresia voor Gerard Clemens; 8 uur H. Mis, waarbij de kerk met 'n kaars wordt vereerd voor de heer Adrianus v. d. Breekel.
DINSDAG: 7 uur H. Mis vanwege de buurt voor Harry v. Dijk; 8 uur gefundeerd gez. jrgt. voor de familie Marinus Veroude.
WOENSDAG: 7 uur H. Mis vanwege de buurt voor Theodorus Huyberts; 8 uur gez. mndst. voor Maria Maas-v. d. Langenberg.
DONDERDAG: 7 uur H. Mis vanwege de Broederschap van O. L. Vrouw van de H. Eik te Oirschot voor Godefridus v. Gestel; 8 uur H. Mis tot intentie van de leden der Godvruchtige Vereniging ter ere van de H. Theresia.
VRIJDAG: 7 uur wekelijkse H. Mis voor mej. Anna Maria Peijnenburg-v. d. Sande; 8 uur gez. mndst. voor Joseph v. d. Aker.
ZATERDAG: 7 uur wekelijkse H. Mis voor Joanna Kruyssen-v. Mol; 8 uur jrgt. voor Adrianus Schellen.
30 dagen worden de gebeden verzocht voor Gerard Clemens, in de parochie van St. Petrus te Boxtel en Johanna van Hal-Goossens te St. Michielsgestel overleden.
Biechthoren van half 3 tot 4 uur en van 5 tot 7 uur.
Om half 7 Lof met rozenhoedje, om God's zegen te verkrijgen over Z. Heiligheid de Paus en het H. Jaar.
Elders zullen geschieden: H. Missen voor Harry v. Dijk en Theodorus Huyberts, in Indonesië overleden.
ZONDAG 12 Februari vergaderen de zelatricen van het Genootschap tot Voortplanting des Geloofs in de pastorie na het Lof.
De leden van het Genootschap worden uitgenodigd dagelijks te bidden één Onze Vader en Weesgegroet met het schietgebed: H. Franciscus Xaverius, bid voor ons.

## PAR. ST. JAN'S ONTHOOFDING, LIEMPDE.

**Zondag Sexagesima. 12 Februari 1950.**

ZONDAG: half 7 l.m. voor Henrica Corn. v. Houtum, overleden te Best; 8 uur l. j. voor de Familie Hendr. Tinnebroek; 10 uur Hoogmis tot welzijn der parochie; 3 uur Lof, daarna jongenscongregatie. In alle H. Missen de 1e schaal voor de arme kerken in ons Bisdom.
MAANDAG: 7 uur z. mndst. voor Jozef v. d. Laar; half 8 z. j. voor Joh. v. Kempen; 8 uur l. mndst. voor Antoon v. d. Velden.
DINSDAG: 7 uur z. mndst. voor Joh. v. Kaathoven; half 8 z. m. voor Mart. Quinten als overl. lid Broedermeester der processie van Kevelaar; 8 uur l. mndst. voor Frans v. Beers.
WOENSDAG: 7 uur z. mndst. voor Hendrica Corn. de Laat; half 8 z. m. voor Mart. Quinten als overl. lid: H. Theresia; 8 uur l. 7e voor Johanna van Houtum.
DONDERDAG: 7 uur z. mndst. voor Hendrica Albertus v. d. Tillaart; half 8 z. mndst. voor Catharina Marinus v. d. Sande; 8 uur l. mndst. voor Marinus v. d. Wiel.
VRIJDAG: 7 uur z. mndst. voor Maria Wilh. Kelders; half 8 z. mndst. voor Theod. Timmermans; 8 uur l. m. voor Mart. Quinten als overl. lid processie van Kevelaar.
ZATERDAG: 7 uur z. mndst. voor Catharina Jan v. d. Langenberg; half 8 z. mndst. voor de Weled. Heer Franc. v. Boeckel v. Rumpt; 8 uur l. m. voor Mart. Quinten als overl. lid: Retraitepenning.
Zaterdagnamiddag biechthoren van 2—4 en van 5—7 uur; 7 uur plechtig Lof met „Veni Creator" tot opening van het 40-uren-gebed.
Zondagmorgen 6 uur uitstelling van het Allerheiligste.
ZONDAG: half 7 l.m. tot welzijn der par.; 8 uur l.m. voor Engelina Hendrica v. Overbeek; 10 uur z.m. voor Marinus v. d. Wiel v.w. de handboog-schutterij: Soranus.

**In de Kapel der Eerw. Zusters:**

Maandag 7 uur l.m. voor Maria Adrianus Koppens; Dinsdag 7 uur l.m. voor Cornelia Johannes Raaymakers; Woensdag en Donderdag 7 uur l.m. voor Josephus Schellekens; Vrijdag 7 uur l.m. voor de Weled. Heer Franciscus van Boeckel v. Rumpt v.w. het fabriekspersoneel; Zaterdag 7 uur l.m. voor Marinus v. d. Wiel als overleden lid: H. Bloed; Zondag 7 uur l.m. voor Willem Appeldoorn als overleden weldoener van het Wit-Gele Kruis.
Zaterdag onder de H. Mis van 8 uur algemene H. Communie der kinderen; de jongens komen biechten Donderdagmorgen 8 uur, de meisjes Vrijdagmorgen 8 uur.
GEDOOPT: Gerarda C. dochter van Theodorus v. d. Boer-Vissers; Johanna M. dochter van Johannes Smulders-Rommen.
7e Johanna v. Houtum overleden te Liempde.
30e Martinus Quinten overleden te Liempde.

## PAR. H. WILLIBRORDUS, ESCH.

**Zondag Sexagesima. 12 Februari 1950.**

H.H. Missen om 7 uur; half 9 en 10 uur Hoogmis voor de Parochie. Tweede schaalcollecte „voor onze Arme Kerken"; derde voor Bijz. Noden Episcopaat en voor de nieuwe glas-in-loodramen. Na de middag om 3 uur Lof met rozenhoedje, na het Lof een lied.
Dinsdag moeten de kinderen van het 5e, 6e en 7e leerjaar komen biechten; Woensdag onder de H. Mis van half 8 zullen ze gezamenlijk communiceren.
Zaterdag om half 7 Lof met „Veni Creator" tot opening van het 40-uren-gebed.
Zondag om half 7 uitstelling van het Allerheiligste. Lijsten met aanbiddingsuren zullen achter in de kerk worden opgehangen.
Zondag a.s. tweede schaalcollecte voor versiering en licht bij gelegenheid van het 40-uren-gebed.
ZONDAG: 7 uur H. Mis voor Johannes Rutten; half 9 mndst. voor Adrianus van Esch; 10 uur Hoogmis voor de Parochie.
MAANDAG: half 8 H. Mis voor bijz. intentie.
DINSDAG: half 8 mndst. voor Johannes Cornelis Fick.
WOENSDAG: half 8 H. Mis ter ere van de H. Joseph.
DONDERDAG: half 8 mndst. voor Maria van Roosmalen-Abrahams.
VRIJDAG: half 8 mndst. voor Johannes Rutten.
ZATERDAG: half 8 mndst. voor Anna Schoones-van Beljouw.
**Elders:** H. Mis voor Cornelia van Oers-van den Braak.

## ST. CHARLES, HAL, BOXTEL.

Zondag 12 Februari: Zondag Sexagesima. Deze middag om 3 uur Lof met Rozenhoedje.
Deze week Woensdag, Donderdag en Zaterdag om 8 uur Lof.
ZONDAG: om half 9 H. Mis voor Hans Janssens.
DINSDAG: om 7 uur voor behouden terugkeer.
WOENSDAG: om 7 uur tot intentie van de Voortplanting des Geloofs; om half 8 voor Johanna Feldbrugge-Otterbeek.

# Kamer van Koophandel

**NIEUWE INSCHRIJVINGEN:**

M. Grilis, Raaphof 16, Boxtel (Dames- en Herenkleermakerij).
Café „Heidelust", Esschebaan 2, Boxtel.

6e JAARGANG No. 273 17 FEBRUARI 1950

# Brabant's Centrum

Redactie en Administratie
MOLENSTRAAT 19
TELEF. 513 — GIRO 277703

VOORHEEN BOXTELSCHE COURANT

Advertentieprijs: 10 ct. p. kol. m.m.
Bij contract speciale tarieven.
Kleine advertentiën 6 ct. per woord.

KATHOLIEK WEEKBLAD VOOR BOXTEL EN OMGEVING

## De Belgische Volksraadpleging een les voor ons allen

De volksraadpleging in België gaat dus een feit worden. Het volk zal uitspraak doen of het koning Leopold op de troon terug wil hebben of niet, nadat een wetje uit de tijd dat links nog volkomen baas was in België, de koning jarenlang uit het land gebannen had gehouden. Let wel: deze volksraadpleging is op zich niet beslissend. Het Parlement, in verenigde vergadering, houdt zich het recht voor om zélf dat wetje af te schaffen, maar het Parlement wil daartoe niet overgaan vóórdat het volk zelf ook over deze belangrijke kwestie gehoord wordt.

Het Parlement vertegenwoordigt, in een gezonde democratie, het volk en wat is nu eigenlijk normaler, dan dat bij heel gewichtige zaken, diegenen, waarvoor men zitting heeft (dus het volk) óók nog eens gehoord wordt?

U zult zich afvragen: hoe komt het dan, dat deze uiterst democratische maatregel zo fel door socialisten en communisten is bestreden? Zij hebben toch altijd de mond vol over democratie?

Dat is het hem juist: Zij willen democraat zijn, dat blijkt nu weer eens, zolang het in hun kraam te pas komt. Zolang de beslissingen uitvallen naar hun wensen. Nu de Belgische katholieken — doodnuchter — óók eens van de democratie gebruik willen maken om hùn mening, zo het enigszins mogelijk is, door te zetten, nu wordt plotseling in dat Belgische parlement geroepen: dat met die fascisten niets aan te vangen is!

Links vreest bij de komende — alleszins democratische — volksraadpleging een nederlaag voor zichzelf en een overwinning voor de koning. En dáárom werd de volksraadpleging ongrondwettig en zelfs..... ondemocratisch genoemd.

Het staat intussen te bezien óf de koning de 55% der stemmen wel zal halen, die hij zichzelf als eis voor een terugkeer heeft gesteld. Maar de vrees was voor links al voldoende.

Men houde goed in het oog, dat een partijensysteem een totaal ander beeld van de volksopvattingen kan geven, dan de volksmening zónder tussenkomst der partijen.

Als er gewone verkiezingen worden gehouden, dan spelen allerlei sociale en economische problemen een rol. Dan hebben socialisten en communisten een deel van het volk op hun hand om den brode — om de programma's, die, naar de mening van zekere kiezers, zó aanlokkelijk er uit zien.

Nu blijft dit alles buiten beschouwing. Nu wordt zuiver geoordeeld over de figuur van de vorst, deze vorst, die in 1940, gebonden door zijn eed van opperbevelhebber, bij zijn soldaten bleef, die de oorlogstijd practisch in gevangenschap doorbracht en die vanuit zijn paleis poogde voor de Belgische krijgsgevangenen en ontvoerden en voor het gehele volk nog te doen wat hij kon.

Ook al moest hij de Duitsers daarbij vaak met harde woorden de waarheid zeggen.

En links weet, dat men daar de koning nóg dankbaar voor is, ondanks alle hetze en vuilspuiterij.

Wat is dan de eigenlijke rede van deze dolle haat tegen de koning?

De koning is een karaktervolle figuur, die als katholiek denkt over zijn plichten tegenover zijn land, zijn volk..... én zijn gezin, niet te vergeten. En dat is fascisme, natuurlijk.

Is het te verwonderen dat op het allerlaatste ogenblik nog een poging door links is gewaagd om de wet op de volksraadpleging niet door de regent te doen ondertekenen? Zodat de wet dus geen kracht zou hebben gekregen. Dit zou dan betekend hebben, dat er een conflict tussen de meerderheid in het Parlement (Katholieken en Vlaamse Liberalen) en de regent zou zijn losgebroken, met als gevolg kamerontbinding. En dan zouden er weer gewone verkiezingen hebben moeten komen, waarbij dus naast de koningskwestie óók de kwesties weerom der sociaal-economische partijprogramma's een rol zouden gespeeld hebben, een omstandigheid die, zo redeneerde links, voor hen misschien wel gunstig geweest zou zijn. Minister-President Eyskens heeft zelf nog bij de Regent moeten ingrijpen, om hem over zijn aarzeling heen te brengen en de wet tóch te tekenen.

Zo is ook deze laatste hindernis genomen en kan in Maart de volksraadpleging plaats hebben.

Het zal er heet toe gaan. Maar men verwacht, dat de meerderheid zich voor de koning zal uitspreken. Dan kan de vorst zelf beslissen.

Dwars door alle partijen heen heeft hij de stem van het volk willen beluisteren en wij zijn er zeker van dat de meerderheid voor Leopold **overtuigend** zal moeten zijn om hem er toe te brengen zijn zware taak weer te aanvaarden.

## Plaatselijk Nieuws

### SAMENWERKING TUSSEN SOCIALE EN CHARITATIEVE ORGANEN.

Het Nederlands Episcopaat heeft enkele jaren geleden een commissie benoemd ter bestudering van een coördinering van het sociaal charitatieve werk en de charitas.

In 1948 werd aan het Episcocaat een commissoriaal rapport uitgebracht en de daarin geponeerde richtlijnen bisschoppelijk goedgekeurd.

Onder andere werd geadviseerd het maatschappelijk sociaal charitatief en overigens alle tot de charitas behorende werk te coördineren en te stimuleren, zo mogelijk plaatselijk en waar nodig parochieel.

In Boxtel werd al spoedig geprobeerd tot de gewenste samenwerking te komen, doch de omstandigheden waren destijds nog niet gunstig.

De moeilijkheden, die toen de oprichting van een sociaal charitatief centrum verhinderden, waaronder die van financiële aard domineerden, aldus Rector Jansen, zijn thans nog niet uit de weggeruimd, doch de omstandigheden zijn in gunstige zin gewijzigd.

Het particulier initiatief met betrekking tot aanstelling van personeel zou mogelijk nu door de gemeente kunnen worden gesteund.

In dit opzicht is de tijd thans wel gekomen om nogmaals een poging te doen om tot samenwerking te komen.

Ter bespreking hiervan waren Donderdag 9 Februari afgevaardigden van alle verenigingen, op sociaal en charitatief gebied, bijeen.

Rector Bekkers, voorzitter der K. A. en van het Sociaal Charitatief Centrum in het bisdom, hield een inleiding, waarbij hij wees op het nut en de noodzakelijkheid van samenwerking van alle organisaties, omdat geen organisatie de problemen nog aan kan, die door de gewijzigde maatschappelijke verhoudingen zich zo ongunstig ontwikkelen.

Samenwerking zal er dus noodzakelijk moeten komen, wil iets tot stand gebracht kunnen worden waardoor de noden op verschillend gebied gelenigd kunnen worden, en hierbij domineert de vraag hoe het best kan geholpen worden, zowel geestelijk als stoffelijk.

Alle organen werkzaam op enig terrein van het maatschappelijk leven moeten daartoe samengebundeld worden.

Bij de gedachtenwisseling, die na de inleiding van Rector Bekkers plaats had, werden enige practische ideeën aangegeven voor een succesvol begin van de zozeer gewenste samenwerking.

Rector Janssen stelde vervolgens voor in beginsel te besluiten tot stichting van een Sociaal Charitatief Centrum en ter bestudering van de mogelijkheden een commissie te doen samenstellen uit personen door de verschillende verenigingen en organen aan te wijzen. Hij verzocht evenwel hiertoe op korte termijn over te gaan.

### H.B.S.-GEBOUW INGEZEGEND.

Gisterenmorgen — Donderdag 16 Februari — werd het H.B.S.-gebouw in de Herman Brandtstraat (het voormalige pand Dijkmans) door de godsdienstleraar van de R.K. H.B.S., Pater Odulphus A.A. plechtig ingezegend.

Bij deze korte plechtigheid waren, behalve directeur en leerlingen ook nog aanwezig Burgemeester Drs. M. A. M. van Helvoort, Deken Broekman, de Prov. Overste van de Paters Assumptionisten, de secretaris van de Herman Brandtstichting, P. Dorenbosch, en de voorzitter van de N.C.B., afdeling Boxtel P. v. d. Meyden.

Het schoolgebouw, dat onmiddellijk na de inzegening reeds in gebruik genomen werd, bevat 2 leslokalen, 1 tekenlokaal, 1 directeurskamer en 1 lerarenkamertje.

### JAARVERGADERING R. K. BOERENBOND.

Zoals wij de vorige week reeds meldden, zal de R.K. Boerenbond, afd. Boxtel, a.s. Maandag om 2 uur n.m. in „Orion" te Lennisheuvel zijn algemene jaarvergadering houden.

's Morgens om 8 uur zal in de St. Theresiakerk een H. Mis worden opgedragen voor de levende en overleden leden van de organisatie.

### EIERVERENIGING.

In verband met de jaarvergadering van de Boerenbond is het Zaterdag 18 Februari van 8 tot 12 uur v.m. eieren leveren en niet op Maandag.

### R.K. BOERINNENBOND.

De reidansclub van de Boerinnenbond zal Woensdag 22 Febr., 's avonds om 7.30 uur in het eierlokaal van de Boerenbond, wederom met de repetities aanvangen. Alle meisjes die lid zijn van de Boerinnenbond en vóór 1 Juni 16 jaar oud geworden zijn, kunnen lid worden van de club. Wel worden allen dringend verzocht a.s. Woensdag aanwezig te zijn.

### TERUG UIT INDONESIË.

Met het troepentransportschip „Zuiderkruis", dat vermoedelijk 20 Februari in Rotterdam aankomt, repatriëren de volgende Boxtelse militairen:

Korp. A. H. v. Oers, Oirschotseweg 19.
Sold. A. J. Schalks, Baroniestraat 105.
Korp. P. v. d. Langenberg, v. Coothstraat 23.

Met de Johan van Oldenbarneveldt, die 21 Februari in Nederland aankomt, keert Sold. A. Meevissen, Tongersestraat 26, naar huis terug.

### BOXTEL'S TONEEL.

**Carnaval 1950** staat weer voor de deur en de zotheid staat er neven op de drempel te wachten, om samen binnen te vallen en wat vrolijkheid in de kosmos te brengen.

Boxtel's Toneel wil zijn traditie getrouw blijven en ter gelegenheid van Carnaval, de zotheid ter ere, de „Muggen om de kaars" ten tonele brengen. 't Is een spel in 3 bedrijven met tragi-comische inslag, geschreven door H. de Wilde, en geregiseerd door de bekende regisseur W. Hart. En de spelers van Boxtel's Toneel zullen hun best doen, om de toneelliefhebbers van Boxtel van die speciale „muggen", zwermende om de kaars te doen genieten.

Kom, zie en overtuig U!

### TONEELUITVOERING IN „ORION".

Op Dinsdag 21 Februari, aanvang 7 uur, zal de Boxtelse toneelgroep „BOMITO" in het parochiehuis „Orion" te Lennisheuvel „Verwaaid Volk" van Jac. Keysers vertolken.

De opbrengst van deze uitvoering komt het missiewerk der Witte Paters ten goede.

### IN HET GOUD.

Zondag vierde het echtpaar Mol.-v. Weert uit de Rechterstraat, temidden van kinderen en kleinkinderen, zijn gouden huwelijksfeest. Behoudens de grote belangstelling en het warme medeleven door vele Boxtelse ingezetenen (speciaal de buren), is het een echt familiefeest geworden, dat op zeer intieme wijze in het St. Paulus-Jeugdhuis gevierd werd. De buren, die een feestcomité hadden afgevaardigd, gaven het echtpaar voor de ouwe dag een divan met divankleed cadeau, welke geste op hoge prijs werd gesteld.

———o———

Maandag toog het echtpaar v. d. Meyden-v. d. Oetelaar naar de St. Petruskerk om de feestdag naar goede gewoonte in te zetten met het bijwonen van een H. Mis, die men uit dankbaarheid liet opdragen.

Hierna trok men, voorafgegaan door enkele garde d'honneurs, weer terug naar de Gemondseweg, waar de buurt voor een passende versiering had gezorgd en namens wie de heer v. d. Meijden een prachtig keukenrek aanbood.

In de loop van de dag kwamen nog vele Boxtelse en Gemondse bekenden het gouden paar gelukwensen, maar de harmonieën en zangverenigingen moesten vanwege het abnormaal slechte weer verstek laten gaan

Dinsdagavond kwam Fanfare „St. Lambertus" met de gebruikelijke serenade de schuld al inlossen, zodat ook deze bruiloft niet van de gebruikelijke muzikale hulde verstoken bleef.

### FEEST OP DE ST. PETRUSSCHOOL.

Op 10 Februari j.l. was de bevolking van de St. Petrusschool in een ware feeststemming, ondanks de stromende regen, die meedogenloos neerdruiste op de wegen.

Mhr. van Etten vierde toen, behalve zijn 53e verjaardag, zijn zilveren feest als schoolhoofd en tevens nam Mej. Justine Veltman op die dag voor goed afscheid van de school, waaraan ze 29 jaar had gewerkt.

Om half 8 waren de kinderen met hun onderwijzers bijeen in de kerk om door een H. Mis aan God dank te brengen.

Om half 10 begon het festijn van dank en hulde aan Mhr. v. Etten en Juff. Veltman. In de met palmen, slingers en bloemen opgesmukte gymnastiekzaal stonden daar de jongens klaar om rond half 10 de binnenkomenden met een hartelijk applaus te begroeten.

Behalve de familieleden van de jubilaris waren daarbij de Z. E. Heer Pastoor, de kapelaans, Pater Lénard, de Burgemeester en de Wethouder W. v. d. Laar.

Met de canon „Feest in Boxtel" werd het programma ingezet. De heer Jan van Erp Fzn., heette allen van harte welkom en wenste hen een stonde van onvergetelijk genoegen toe in het verdere verloop van dit feesttij. Een geestdriftig „Hoezee, de dag is aangebroken" weerklonk toen door de zaal.

Collega W. van Vlerken had een speciaal „Huldigingslied" en een „Afscheidslied" gerijmd en gevooisd, die door de jongens van alle klassen met élan gezongen werden.

Juffr. Ideler kwam met de jongens van de 2e klas op de proppen, om op een zeer leuke wijze „Wij zijn gebroeders" en „De Kersen zijn rijp" te laten voordragen. De jongens van de 4e dramatiseerden het liedje van „Ik zou zo gêrre 'n koeike kopen", en de 6e klas demonstreerde onder leiding van „Misterke Grilis" een typische leesles ter ere van Juff. Veltman.

Na 't „Huldigingslied", nam de heer Joh. Leenders, als oudste van 't corps het woord. Hij feliciteerde de jubilaris namens allen van harte met zijn zilveren jubilé. Hij dankte hem voor al zijn zorgen, direct of indirect aan de honderden kinderen van Boxtel en elders besteed en voor zijn collegialiteit jegens zijn personeel. Hij prees Mhr. van Etten als een ijverig en voortvarend man niet enkel binnen maar ook buiten de schoolmuren, op wien men t.b.v. het sociale en het verenigingsleven zelden een vergeefs beroep gedaan had. Hij sprak de wens uit, dat hij nog lang z'n werk voor school en kind zou mogen blijven doen. Hij hoopte, dat dit hulde- en dankbetoon, dat wel met beperkte middelen maar toch met een grote dosis goede wil gebracht werd, aanvaard mocht worden, als een blijk van sympathie en erkentelijkheid, en dat deze feestdag een dag vol blije herinnering zou mogen worden.

Na Mhr. Leenders sprak de Pastoor als voorzitter van het schoolbestuur; hij wenste Mhr. van Etten geluk met z'n jubilé, maar sprak vooral woorden van waardering en dank aan het adres van de jubilaris en niet minder aan dat van Mej. Veltman. Een welgemeende wens van geluk voor de toekomst en van een lange blije welverdiende rust voor Juffr. Veltman sloot z'n toespraak. Als aandenken en blijk van waardering overhandigde hij aan ieder een prachtige Delftse kruik met zilveren stop.

Ook de Burgemeester sprak een kort woord. Hij stelde het zeer op prijs, dat hij door zijn presentie aan deze huldiging mee had mogen doen. Tussen Gemeente- en Schoolbesturen in Boxtel bestond tot heden steeds een fijne verstandhouding en daarom te meer vond hij het zo fijn, om ook bij deze intieme schoolaangelegenheid betrokken te mogen zijn. Hij wenste allen het beste en hoopte, dat door 'n blijvend goede samenwerking van Gemeente en Schoolbesturen nog zeer veel voor 't Boxtelse kind en zijn toekomst mocht gedaan worden.

Hierna sprak de heer Van Etten en hij verklaarde, dat het „den Meester" goed deed te mogen horen, dat de naam van de St. Petrusschool een goede klank had in Boxtel en daarbuiten.

En als hoofd wilde hij de scheidende collega, Juffrouw Veltman, in de goede betekenis van het woord, nog wel even in het zonnetje zetten! Met wie zou dit gemakkelijker en liever gedaan kunnen worden dan met „onze Justine". 29 jaren lang was zij in stilte voor het kleine volkje, maar ook voor de gróte bengels en collega's een bron van blijheid en toewijding geweest. Om en om 1400 kinderen hebben bij haar leren lezen, schrijven en tellen van 1 tot 10! Maar tevens hebben ze geprofiteerd van de rijkdom van haar gemoed. En zei ze zelf dan ook al: „Ik heb niets meer gedaan, dan wat mijn plicht was, dan was dit toch een woord van welgemeende dank en hulde dubbel waard. Met de beste wensen voor de toekomst en de verzekering, dat de collega's van de St. Petrusschool „Justine" niet zullen vergeten, besloot Mhr. van Etten z'n toespraak.

Mede namens Mej. Veltman, dankte de jubilaris verder allen voor het in elkaar timmeren van deze feestviering, voor de aanwezigheid, de vele goede wensen en woorden van hulde, dank en waardering, voor de vele cadeaux, die Pastoor, collega's en jongens van vijf en zes hadden aangeboden, kortom voor alles.

Vanwege jubilaris en scheidende collega werden toen de jongens op een extraatje getracteerd en daarmee was het feest voor de jeugd ten einde.

Velen uit dorp en omgeving kwamen daarna van 11 tot 11.45 uur op de receptie, en om 12 uur stroomden de collega's van Boxtel e.o. binnen om hun wensen aan te bieden en een hand tot afscheid te drukken.

Daarna bleven de „feestelingen", familie en feestcommissie nog wat gezellig bijeen, om tegen het uur van het late diner de feestzaal in de St. Petrusschool te verlaten, waarmee aan de annalen van de school weer een schone bladzijde kon worden toegevoegd.

### BURGERLIJKE STAND DER GEMEENTE BOXTEL

**van 7 tot en met 13 Februari 1950.**

GEBOREN: Jozina G. M. dochter van H. L. M. Lenders en E. M. W. C. J. v. d. Meijden — Maria J. W. dochter van M. v. d. Boogaard en A. Danklof — Maria H. dochter van P. J. v. d. Sande en H. M. Vlemminx — Walthera E. M. dochter van P. H. v. Zantvoort en M. J. Rooijakkers — Martina M. A. dochter van J. M. v. d. Staak en M. v. d. Aker — Maria A. B. dochter van W. Weijers en W. J. v. Schijndel.

GEHUWD: Petrus J. Jacobs en Antonia C. Eijkemans — Gijsbertus P. J. van den Anker en Catharina M. van Rumund

OVERLEDEN: Francis van de Merendonk, oud 77 jaren — Wanner Jan François Heintjes, oud 60 jaren — Waltherus Johannes van Tuijn, oud 62 jaren — Adriana van Dijk, oud 82 jaren, Wed. van M. Scheutjens.

## Toets der Critiek

### CONCERT BOXTELSE ORKESTVERENIGING.

Maandag 13 Februari gaf de Boxtelse Orkestvereniging onder auspiciën van de Stichting „Vrienden van de B.O.V." een concert in „De Ark", hetwelk druk bezocht was.

Het orkest zette kordaat in met de ouverture L'heure Fatale van Urbini. Behoudens enkele onzuiverheden en ongelijke pizzicati werd dit werk keurig gespeeld. Hierna volgde de Elegische Melodieën van Edv. Grieg, waarvan de eerste, „Herzwunden" iets te snel werd ten gehore gebracht; bovendien werden enkele fouten gemaakt, die jammer genoeg afbreuk deden aan Grieg's meesterwerken. Solistische medewerking verleenden de sopraan José Candel en de pianist Cor Suys. De zangeres gaf met mooie toonvorming en veel expressie een boeiende vertolking van Solvegslied (uit „Peer Gynt") en Ich liebe dich, beide van Grieg. Daarna volgde Maria Wiegenlied van Max Reger. De orkestbegeleiding was niet overal even gaaf, en bij het laatste werk iets te luid.

Na de pauze zong José Candel, nu aan de vleugel begeleid door de pianist van het Orkest, Dré Schaapsmeerder, enige Schubert-liederen, waarmede zij zoveel succes oogstte, dat een tweetal toegiften (Madonna-kindje en Zonnelied) niet konden uitblijven. Als huldebetoon ontving zij prachtige bloemen. De pianist volgde uitstekend.

Was het orkest met „Grieg" niet geheel op dreef, met de werken die daarna volgden, Suite Ballet van Popy, Ouverture Rosamunde en de Entr'acte-Muziek uit Rosamunde, beide van Schubert liet zij zich van zeer goede zijde horen.

Tot besluit nog de Suite voor Piano en Orkest van C Suys. Dit laatste werk, dat een populair karakter heeft, viel bij het publiek zeer in de smaak. De componist, die zelf de piano-partij vertolkte, gaf nog in een tweetal piano-soli (An den Frühling v. Grieg en de Polonaise in cis kl. v. Chopin) blijk van grote vaardigheid en muzikaliteit.

Dirigent en componist werden na afloop hartelijk toegejuicht en ontvingen ieder uit handen van de Voorzitter van het Orkest een boekwerk ten geschenke.

De B.O.V. mag weer terugzien op een avond, waarin veel muzikaal genot werd verschaft. H. K.

### BONTE AVONDEN TONEELCLUB „LENNISHEUVEL".

Traditiegetrouw gaf de toneelclub „Lennisheuvel" op Zaterdag en Zondag j.l. de jaarlijkse Bonte Avonden. Ditmaal met medewerking van het Lennisheuvels Gemengd Koor en de Fanfare „St. Lambertus" uit Gemonde. Na het openingswoord van Pater Pancratius werd het progr. ingezet met enkele muzieknummers, die bij het publiek zeer in de smaak vielen, hetgeen wel bleek uit het daverende applaus, dat Fanfare „St. Lambertus" in ontvangst moest nemen. Met de klucht „Van de duivel bezeten", die daarna door enkele leden van de toneelclub „Lennisheuvel" vertolkt werd, had men o.i. geen bijster gelukkige keuze gedaan, doch er werd behoorlijk gespeeld. Speciaal Storm, de zeeman, gaf 'n sublieme vertolking van z'n rol, verdienstelijk bijgestaan door kastelein v. Brummen, in wiens estaminée het geval zich afspeelde. Met 'n dankbaar applaus, dat de executanten ten deel viel, werd 't eerste deel van de avond besloten.

Na de pauze was het de beurt aan het Gemengd Koor uit Lennisheuvel, dat onder leiding van de heer A. Maas 'n drietal zangnummers ten gehore bracht. Jammer dat er door het rumoer in de zaal soms zoveel van de mooie zang verloren ging.

Als „lest best" kwam dan nogmaals de toneelclub „Lennisheuvel" voor het voetlicht met de spookgeschiedenis „Het Testament van Tante Trees". Waren in de eerste klucht voornamelijk debutanten aan het werk geweest, in deze „sotternie" gaven de echte Lennisheuvelse toneelspelers blijk van hun kunnen. De samenzang die door heel het spel geweven was, klonk behoorlijk, al scheen Janus wel enigermate last van z'n stem te hebben. Neef Leo, de als door oom Dorus betitelde verkwister en doordoordraaier, bleek voor z'n taak berekend. De algehele leiding was in handen van Pater Pancratius, die met dit spelersmateriaal in de toekomst zeer zeker nog meer lauweren zal kunnen oogsten. Lennisheuvel kan terugzien op enkele zeer geslaagde avonden.

### KATHOLIEK THUISFRONT.

Op de feestavond bij gelegenheid van het 10-jarig bestaan van Brabant's Toneel werd *f* 12,08 opgehaald, waarvoor te zijnertijd H. Missen zullen worden opgedragen voor de in Indonesië gesneuvelde (Boxtelse) militairen.

### PAR. H. HART.

Van N.N. ontving het Katholiek Thuisfront par. H. Hart *f* 10,—.

### GEMONDE

In de week van 18 tot 25 Februari zal nog een huis-aan-huis-collecte worden gehouden voor Katholiek Thuisfront.

# Buitenlands Weekoverzicht

Het aantal Oostduitse politici, dat de laatste tijd naar het Westen is gevlucht, loopt in de honderden. Systematisch wordt in de Russische zône nu zelfs iedere schijn, die er nog van een zekere vrijheid bestond, de nek omgedraaid. Verrassend is dit niet en ook de methoden zijn niet anders dan wij de afgelopen jaren in de Oost-Europese volksdemocratieën hebben gezien. Eerst kwam het opslokken van de socialistische partij. Dan volgt de gelijkschakeling van de overgebleven burgerlijke partijen door uit het bestuur daarvan die leiders weg te dringen of te compromitteren, die een zekere zelfstandigheid op prijs bleven stellen. Vertrouwde communistenknechten namen hun plaats in. Deze kunnen natuurlijk niet rekenen op het vertrouwen van de partijleden, maar dat geeft niets, deze schapen zonder herders worden wel door de politiehonden op het goede pad gehouden.

Rusland consolideert zo zijn bewind in Oost-Duitsland, zoals het dat enige tijd geleden in Polen heeft gedaan door de benoeming van de Russische maarschalk Rokossowski tot Pools minister van defensie en opperbevelhebber van het Poolse leger en in Hongarije en Bulgarije door de processen tegen Rajk en Kostof, eens gevierde communisten, later ter dood gebracht als „Titoïsten", als mensen, die niet instemden met het vertrappen van de belangen van hun land door de Sowjet-Unie.

Ook Oost-Duitsland gaat nu de weg van alle volksdemocratieën op. Dit wijst er op dat Rusland alle hoop heeft laten varen om langs de weg van de zoete broodjes aan te sturen op een verenigd Duitsland. Nergens ter wereld haast is de vrees voor het communisme zo groot als in West-Duitsland en deze gelijkschakeling in de Russische zône zal haar zeker niet verminderen. Tot nu toe hadden de Russen nog een ander, zij het heel klein ijzertje in het vuur gehouden, n.l. de gedachte van een neutraal herenigd Duitsland dat dan op den duur ook al door het belangrijke afzetgebied, dat het in Zuid-Oost- en Oost-Europa zou vinden, vanzelf in de Russische sfeer zou worden getrokken. Voor deze gedachte van een neutraal herenigd Duitsland bestond ook in bepaalde West-Duitse kringen belangstelling, met name in de Nauheimer kring. Doch de Russen hebben nu genoeg gekregen van deze kring, wiens theorieën „alleen maar de Amerikaanse oorlogsstokers, de Adenauers en de Schumachers in de kaart speelden", zoals het nu opeens heet.

Rusland is in de satelietstaten zijn positie dus aan het consolideren. Om elders in Europa een slag te wagen, in Zuidslavië b.v., het ketternest van Tito? Voortdurend zijn er geruchten, dat daar in de komende maanden grote spanning wordt verwacht, doch leert een blik op de wereldkaart al niet, dat het Kremlin belangrijker taken wachten? De grootste kracht van de Ver. Staten om een Russische aanval af te slaan, is samengetrokken in Europa; hier ligt het zwaartepunt van Amerika's politiek. De absolute overwinning van de communist Mao Tse Toeng in China opent voor Rusland heel wat gunstiger aspecten in de koude oorlog dan een doorbreken van Amerika's Europese linie. In Europa kan weinig gebeuren zonder een direct conflict met de Ver. Staten uit te lokken. Azië daarentegen biedt een uitgestrekt terrein voor manoeuvres, die niet onmiddellijk een algemene oorlog ten gevolge behoeven te hebben, maar die, wanneer zij met succes zouden worden bekroond, een aanzienlijke verzwakking van de tegenstander zouden betekenen.

In Zuid-Oost-Azië kunnen de Russen het volle profijt trekken van de nationalistische en anti-koloniale gevoelens van de bevolking, wier economische toestand overigens ook veel te wensen overlaat. Wanneer door opstanden in deze landen als Indo-China, Siam en Birma, die zeer grote Chinese minderheden tellen, de Amerikanen gedwongen zouden zijn in te grijpen, zou op hen de hele erfenis van het gehate Westerse kolonialisme drukken. En hoe bang de Amerikanen hiervoor zijn, is al duidelijk gebleken uit hun houding in de Indonesische kwestie en hun, nu eindelijk overwonnen, aarzeling om Frankrijks partner in Indo-China, ex-keizer Bao Dai te erkennen. Het terrein in Azië is heel wat gunstiger voor het Russische spel dan het terrein in Europa waar de positie van de Amerikanen heel wat sterker is.

Wat is nu het Amerikaanse antwoord op deze nieuwe dreiging? Het antwoord in Europa hadden zij klaar. Het luidde: Tanden laten zien. Wij behoeven maar aan Berlijn en Griekenland te herinneren om het succes ervan aan te tonen. Kracht is, Acheson heeft het vorige week nog gezegd, het enige argument, dat bij de Russen in tel is. De vraag is nu, of de Amerikanen voldoende kracht kunnen tonen in al die gebieden buiten Europa, waar de mogelijkheid van een Russische aanval tot waakzaamheid noopt. Zijn de huidige stellingen houdbaar tegen de felle druk van een land, dat de jaren na de oorlog niet gedemobiliseerd heeft, zoals de Westelijke mogendheden, maar er zich integendeel op toegelegd heeft zijn militaire apparaat zo sterk mogelijk te maken? Dat zal de tijd moeten leren.

De Amerikanen beseffen evenwel, wat er op het spel staat en zoals uit de berichten van Dinsdag bleek, zijn zij van mening, dat het zwaartepunt van hun verdediging naar de Stille Oceaan moet worden verlegd, waar al nieuwe vlooteenheden naar toe gezonden zijn. Eveneens wordt de levering van wapenen aan Indo-China, Indonesië, Siam en Birma overwogen. Er wacht de Ver. Staten een zware taak, zoals steeds de verdediger van een uitgestrekt front, die op alle punten paraat moet zijn. Het Kremlin is, na zijn nederlaag in Europa, weer duidelijk tot het offensief overgegaan.

# Terloops....

★ Dezer dagen is onze oud-plaatsgenoot, de Eerw. Broeder Placidus (in het leven Nic. Cornuyt op hoge leeftijd te Maastricht overleden. Broeder Placidus was 56 jaar in het klooster. ★ Inzenders van voorbeschouwingen op uitvoeringen, sportwedstrijden e.a. vermakelijkheden gelieven er rekening mee te houden, dat in berichten geen entreeprijzen, uren van plaatsbespreking en andere bijzonderheden, die eigenlijk in advertenties thuis horen, worden opgenomen. Gratis reclame zal steeds uit onze kolommen geweerd blijven worden! ★ Voorts misschien al iets gehoord over „terloopse" plannen om in Boxtel een wielerclub op te richten? Toch schijnen ze er te zijn, die plannen althans. ★ Horatius, een groot Romeins dichter, die nog vóór Christus leefde, heeft zich eens ooit iets laten ontvallen, waarvan hij wel nooit bevroed zal hebben, dat het nog ooit in Brabant's Centrum zou worden aangehaald. Hij zei nl. eens: „Dulce est desi, pere in loco", wat we nu met Vastenavond vrij vertalen door: „Het is goed op zijn tijd eens dwaas te zijn". ★ Maar dat men in Boxtel nu behoorlijk jaloers is op verschillende steden met hun carnavalsoptochten, mag toch wel als te dwaas worden aangemerkt, want..... Hoedt U voor namaak! ★ En hebben we zelf geen zekere Jàs de Keistamper, een carnavalstype bij uitnemendheid? Als men behoefte heeft aan een extra dosis zotheid, moet men deze heerlijke man maar eens in een doldwaze scène plaatsen. ★ En laat ons voor deze uitbundige dagen nog maar eens een ernstige waarschuwing richten aan het adres van alle uitgaande mensen: Betaal wat ge neemt, doch neem niet te veel teneinde ook „straks" nog te kunnen betalen. Dan zullen bakker, slager, melkboer of verzekeringsagent volgende week tenminste de verzuchting van de week niet hoeven te lanceren. ★ Thans wordt deze geuit door de jeugdige rommelaars, die in de komende dagen weer over onze plaats zullen uitzwermen: Als ze maar „thuis geven"!

# SPORT-NIEUWS

K. S. V. „BOXTEL".

**Om de K. N. V. B.-beker:**
**Boxtel – Maliskamp 7 – 0**

Zondag nam alleen het eerste elftal de honneurs waar voor „Boxtel", want de overige teams moesten vanwege enkele onbespeelbare terreinen hun zoveelste rustdag nemen.

Boxtel 1 stuitte in de bekerwedstrijd tegen Maliskamp 1 wel op bijzonder geringe tegenstand. De bezoekers maakten slechts een zwakke indruk en kregen als bestraffing van hun slechte, lusteloze spel een 7—0 nederlaag te incasseren, wat pleit voor de gastheren, die — zover het weer dat toeliet — een gaaf en verdienstelijk oefenpartijtje speelden: De achterhoede hield het heiligdom maagdelijk en de middenlinie zorgde voor de verbinding met de voorhoede, die uit het voortdurende veldoverwicht liefst zeven maal klinkende voetbalmunt sloeg. Dank zij v. d. Plas (2), v. d. Besselaar en Timmermans was het met de rust reeds 4—0, welke voorsprong na de hervatting tot 7—0 werd opgevoerd door Fr. v. Heesch, W. v. d. Meijden en W. v. d. Plas, die deze middag dus de hattrick verrichtte.

**Het programma voor a.s. Zondag:**

„Boxtel" 1 moet wel op uitstekende competitietemperatuur zijn gekomen, wil men de serieuze kampioenscandidaat O.J.C. a.s. Zondag met lege handen naar huis sturen. Maar..... als men de bezoekers, die de winst voornamelijk met geestdrift en vechtlust moeten trachten te behalen, met gelijke munt betaalt en bovendien nog wat technische superioriteit in de schaal weet te leggen, dan zou „Boxtel" wel eens enkele heel kostbare punten op haar conto mogen schrijven, zeer ten ongerieve van O.J.C., dat de punten ook niet meer mag versnipperen, wil men nog aanspraak blijven maken op de titel in afdeling B van de derde klasse.

Het tweede elftal moet zijn kampioensaspiraties nog één Zondag in toom houden, maar het derde elftal kan thuis tegen Helvoirt 2 de opmars voortzetten. Het vierde elftal speelt uit tegen ODC 4.

K.S.V. „O.D.C."

Programma voor a.s. Zondag:

| | |
|---|---|
| Best Vooruit—O.D.C. | |
| R.K.V.V.N. 2—O.D.C. 4 | 12 uur |
| R.K.V.V.N.—O.D.C. 2 | 2 uur |

Twee kostbare punten moest O.D.C. reeds afstaan aan Best Vooruit, dat destijds een zwakke partij voetbal speelde tegen een O.D.C. elftal, dat totaal uit vorm was. Zal dit Zondag worden herhaald, of willen de ODC-ers revanche nemen. Best Vooruit dat sindsdien danig versterkt werd, is voor ODC in ieder geval geen walk-over.

Het derde en vierde elftal gaan naar Nijnsel, waar vooral het derde moet oppassen om geen veer te laten.

**Recollectie O.D.C.-jeugd.**

De ODC-junioren van 15 jaar en ouder hebben Zondag j.l. getoond, dat ook buiten het voetbalterrein op hen kan worden gerekend.

Bijna alle jongens hadden gehoor gegeven aan de uitnodiging en waren om 8 uur in de H. Hartkerk present voor het bijwonen van de H. Mis voor de onlangs overleden medespeler Wim v. d. Laak.

Daarna werd gezamenlijk het ontbijt gebruikt, waarna de Geestelijke Adviseur voor 'n ernstig woord een aandachtig gehoor vond.

Dank zij de zeer goede opkomst van de jongens en de medewerking van de Paters van Stapelen, mag deze recollectie zeker geslaagd genoemd worden.

**Programma O.D.C.-junioren**

In zijn geheel is het programma voor Zaterdag en Zondag nog niet bekend. Voor Zaterdag is in elk geval vastgesteld Concordia 12—ODC 11, terwijl ODC 13 en ODC 14 elkaar bij Robben zullen bekampen.

TAFELTENNIS.

Voor de negende maal werden Zondag in de gymnastiekzaal van de St. Franciscusschool in de Ons Doelstraat, door de Boxtelse Tafeltennisvereniging „Advance" — onder auspiciën van de Ned. Tafeltennisbond — de wedstrijden om de Boxtelse Tafeltenniskampioenschappen 1950 gehouden. De belangstelling voor deze aantrekkelijke wedstrijden was heel bevredigend te noemen. De beste spelers die Boxtel kent waren aanwezig, zodat er in alle klassen fel gestreden werd om aan het slot op de titel beslag te kunnen leggen. De titelhouder van het vorige jaar zag ook ditmaal kans beslag te leggen op de beker. (Dit is dus het tweede jaar dat Chr. Steinmann de beker in zijn bezit krijgt). W. v. Opstal eindigde als tweede, terwijl J. v. Berkel zich als derde wist te plaatsen. No. 4 werd Fr. Leermakers, 5 J. v. Roosmalen, 6 W. v. Roosmalen.

Bij de dames moest mej. v. Zeeland haar plaats afstaan aan mep. A. de Lange. Mej. R. van Zeeland zelf werd tweede.

In de tweede klasse heren werd G. Biemans kampioen; A. v. Berkel werd no. 2 en G. v. Berkel eindigde als no. 3.

In de derde klasse werd J. Hurks no. 1.

Bij de junioren was P. Leermakers de beste en werd als zodanig ook kampioen.

Wat de dubbelwedstrijden betreft, werden Fr. Leermakers en W. v. Opstal no. 1. In de tweede klasse heren dubbel werden de Gebr. A. en G. van Berkel kampioen.

Pater In 't Zand, de geestelijke adviseur van Advance, reikte 's avonds de uitgeloofde prijzen uit aan de diverse winnaars.

BOXTELSE BILJART BOND.

Uitslagen van de op Vrijdag 10 Febr. en Maandag 13 Febr. gespeelde wedstrijden in Klasse B. en C.:

KLASSE C.

| | | | |
|---|---|---|---|
| Amateur | 352 car. | 156 brt. | 2,25 gem. |
| 't Hoekje | 254 car | 156 brt. | 1,62 gem. |

Hoogste serie: J. Karsemakers Jr. van Amateur met 16 car.

| | | | |
|---|---|---|---|
| Gr. Pomm. | 154 car. | 145 brt. | 1.06 gem. |
| D.M.C. | 375 car. | 145 brt. | 2,58 gem. |

Hoogste serie de (70-jarige) C. Beljouw van D.M.C. met 20 car.

KLASSE B,

| | | | |
|---|---|---|---|
| Gr. Pomm. | 500 car. | 148 brt. | 3,37 gem. |
| Pr. Hendrik | 293 car. | 148 brt. | 1,97 gem. |

Hoogste serie: H. van Geffen van De Groene Pommerans met 22 car.

| | | | |
|---|---|---|---|
| Poedelvrees | 445 car | 146 brt. | 3,04 gem. |
| Witte Muis | 397 car. | 146 brt. | 2,71 gem. |

Hoogste serie: H. v. d. Meijden van Poedelvrees en H. Nooten Jr. van De Witte Muis met 19 car.

| | | | |
|---|---|---|---|
| Amateur | 460 car. | 170 brt. | 2,70 gem. |
| Buiten Verw. | 367 car. | 170 brt. | 2,15 gem. |

Hoogste serie: L. Schelle van Buiten Verwachting met 19 car.

D.M.C. uit Liempde is in Klasse B kampioen.

**Persoonlijke kampioenschappen B.B.B.**

Zaterdag 18 Februari vangen in de 2e en 3e klasse de wedstrijden aan om de persoonlijke kampioenschappen. In de 4e klasse beginnen deze op Zaterdag 25 Maart.

De candidaten in de 2e klasse spelen hun wedstrijden in café J. Waals; de 3e klasse in café J. de Louw en de 4e klasse in café H. v. Breugel.

# Algemeen Nieuws

VERENIGING TER VEREDELING VAN HET AMBACHT.

Gezel- en Meesterexamens.

In de periode van 24 Juli tot 5 Augustus zal de Vereniging ter Veredeling van het Ambacht weer de gelegenheid geven tot het onder Rijkstoezicht afleggen van de examens ter verkrijging van de graden van „Gezel" of „Meester" in de volgende ambachten:

Plaat- en smidsbankwerken, vuurwerken, constructiebankwerken, machinebankwerken, metaaldraaien, meubelmaken, timmeren, huisschilderen, metselen, modelmaken en steenhouwen.

Het secretariaat der vereniging (Raadhuis, kamer 197, Amsterdam-C) verstrekt op aanvrage alle verdere bijzonderheden over deze examens.

# PAROCHIE-AGENDA

**Zondag Quinquagesima.**
**19 Februari 1950.**

PAROCHIE ST. PETRUS, BOXTEL.

De H.H. Missen zijn om half 7, kwart voor 8, 9 uur en om half 11 de Hoogmis. De H. Mis van 9 uur wordt opgedragen voor Anna Hensen vanwege de K.A.V. Vandaag gaat in alle H.H. Missen de 2e schaal voor de bizondere noden van het Episcopaat, welke bizonder in de milddadigheid van de gelovigen wordt aanbevolen.

Vanwege het Veertigurengebed zal het Allerheiligste voor de H. Mis van half 7 worden uitgesteld. Om het Veertigurengebed zo goed mogelijk te doen slagen en te zorgen der er voortdurend mensen aanwezig zijn om het H. Sacrament te aanbidden, hebben wij voor de parochie de volgende wijken vastgesteld: 7—8 uur: Onrooy, Maastrichtsestraat, Munsel; 8—9 uur: Nieuwstraat; 9—10 uur: Langenberg en Gemondseweg; 10—11 uur: Stationstraat; 11—12: Kasteellaan, Ten Brinkstraat, FransStaelstraat, v. Coothstraat, Parallelweg Zuid; 12—1 uur: Rechterstraat; 1—2 uur: Burgakker, Raaphof, Markt, Rozemarijnstraat; 2—3 uur: Prins Hendrikstraat, Molenstraat: 3—4 uur: Eindhovenseweg, Fellenoord, Konijnshoolse dreef; 4—5 uur: Kleinderliempde en Liempdse weg; 5—6 uur: Kruisstraat, Clarissenstraat, Bosseweg, Selissen, Parkweg en Heult; 6—7 uur: Duinendaal, Kerkstraat, Koppel, Vicaris van Alphenlaan, Deken Spieringsstraat, Deken de Wijsstraat, Dr. Hoekstraat, Mgr. Wilmerstraat, Molenpad en Molenwijk.

Vandaag na de Hoogmis, om 12 uur gezamenlijk Biduur voor de leden van de Mariacongregatie en de Mariagarde, die verzocht worden de parochiebundel mee te brengen. Voor de leden van de H.


**CARNAVAL 1950!**

**BOXTEL'S TONEEL**

speelt voor U

op Maandag 20 en Dinsdag 21 Febr. a.s in Schouwburg „De Ark"

Aanvang 8 uur

**„MUGGEN OM DE KAARS"**

een tragi-comische verhandeling in 3 bedrijven door H. DE WILDE.
Algehele leiding: W. Hart

Plaatsbespreken op Zondag 19, Maandag 20 en Dinsdag 21 Febr. aan de zaal telkens van 12 tot 1 uur.


# In de Uraniummijnen

## Verschrikking der „correctiekampen" van Tsjecho-Slowakije

**Weinigen is het gelukt de 20 km van de Jachimov-mijnen naar de Amerikaanse zône in Duitsland af te leggen en het IJzeren Gordijn te passeren. Hun woorden klinken als een nachtmerrie: de werkelijkheid staat in hun ogen en littekens geschreven.....**

Op de West-Boheemse grens, temidden van een sprookjesachtig berglandschap, ligt het stadje Jachimov (Joachimstal). Het lijkt een vreedzaam toeristenplaatsje, enige middeleeuwse gebouwen zouden de bezoeker misschien herinneren, dat hier de beroemde Joachimsthaler werd geslagen, een naam, die wij nog heden in dollar en daalder terugvinden. Enige grote paleizen vertegenwoordigen de moderne tijd, toen Jachimov als een radio-actieve badplaats over de hele wereld bekend stond.

Tot de tweede wereldoorlog behoorde Jachimov tot de weinige plaatsen in de wereld, waar radium uit de bodem gewonnen werd. Toen werd nog niet zoveel aandacht aan het mineraal geschonken, waarmee het daar gebonden was — het uranium. En de Jachimovmijnen zijn aan uraniumgehalte de rijkste in Europa, veel rijker dan de Saksische mijnen waarmee zij geologisch samenhangen. En zo kwam het, dat deze mijnen reeds in 1945 door het Rode Leger bezet werden en kort na dit fait accompli werden zij door de Tsjechische regering, die geen andere keus had, aan de Russen voor een symbolische spotprijs „verhuurd".

Na de Februari-putsch in 1948 kwamen zij onder directe contrôle van de Russische geheime politie en alle werkzaamheden worden nu door technisch Sowjetpersoneel geleid. In de grote sanatoria wonen geen zieken en artsen meer; zij zijn vol Sovjettroepen en ingenieurs. Men mag ook geen wandeling in de bossen rondom meer maken; want daar zijn nu reeds elf griezelige concentratiekampen ontstaan, waaruit dagelijks 14.000 slavenarbeiders naar de mijnen worden gejaagd.

De kampen zijn naar Duits voorbeeld gebouwd, electrisch geladen prikkeldraad, mitrailleurtorens, beroepsmisdadigers als opzichters, zelfs een orkest dat bij de afmars naar het werk 's morgens om vijf uur, Russische militaire marsen moet spelen. Alleen een crematorium is er niet: ieder mensenleven betekent een waardevolle werkkracht, die niet zinloos verkwist mag worden. De sterfte is trouwens zo hoog, dat een dergelijke inrichting volkomen overbodig is.....

Het werk in uranium-mijnen is zeer nadelig voor de menselijke gezondheid. Na twee maanden krijgt de huid van de gevangenen een grijze kleur en zij beginnen op hun hele lichaam te beven. Later krijgen zij een soort uitslag en hun lichaam wordt een open wonde. Daarna gaan zij naar de kolenmijnen over om te „herstellen". Gebrek aan veiligheidsmaatregelen in de zich snel uitbreidende mijnen eist ook vele slachtoffers: honger en uitputting doen de rest. Doden worden op het kantoor iedere avond afgeschreven en zonder enige ceremonie in een massagraf gegooid.

ZONDER VORM VAN PROCES.

Voor een nieuwe stroom van dwangarbeiders wordt door zorgvuldig uitgestippelde arrestaties gezorgd. Men hoeft niet veel gedaan te hebben om hier te komen.

Wij hebben een jonge man gesproken, die het gelukt was, om naar Duitsland te ontsnappen. Hij had plotseling een oproep gekregen om bij zijn plaatselijke volkscomité (Sowjet) in Podebrady te komen. Daar werd hij onder arrest verklaard en na enige weken in gevangenis werd hij voor een volkscommissie gebracht. Daar werd hem gezegd, dat hij wegens sabotage en ondergraving van arbeidsmoraal voor twee jaar naar een correctiewerkkamp zou worden gestuurd.

Dit geschiedde zonder enige vorm van proces. Zijn „sabotage" bestond daarin, dat hij enige opmerkingen maakte over verlaging van stukwerk in de werkplaats. Via een andere gevangenis kwam hij tenslotte in één der kampen bij Jachimov terecht.

Het grootste gedeelte onder de gevangenen vormden de intellectuelen en ondernemers. Hij ontmoette er vele bekende politici en anti-nazistrijders: o.a. was er ook generaal Prikryl, die aan 't hoofd van de Tsjechische troepen Kyew had bevrijd en daardoor de titel „Held der Sovjet-Unie" had gekregen. Nu was hij permanent bij de kampdienst ingedeeld en moest dagelijks alle w.c.'s in het kamp schoonmaken.

Twee andere generaals, Sipek en Studlar, en de pastoor van Domazlice, Antony, woonden in een cel samen met een man, die in het jaar 1927 voor twee roofmoorden levenslang had gekregen en nu als „capo" (werkopzichter) in het kamp fungeert. Zij moesten om de beurt zijn schoenen poetsen en zijn bed opmaken. Samenvoegen van beroepsmisdadigers met politieke gevangenen was een van de populairste strafmaatregelen.

Zoals in de Duitse concentratiekampen is ook hier het avondappèl het meest gevreesde punt van het dagelijkse schema: 6—8 uren bij iedere weersgesteldheid en zonder eten moeten de gevangenen in de houding staan: op de appèlplaats worden alle straffen uitgevoerd. Voor de kleinste overtreding b.v. roken buiten het „rustuur" krijgen de gevangenen vijf tot vijftig slagen met een gummiknuppel of met een stok: zij moeten in de verschrikkelijke pijn de slagen zelf tellen, terwijl het orkest walsen speelt. De bewakers zorgen soms ook voor ontspanning: er worden wedstrijden in kruipen op de buik door modder gehouden en elke Zondag moeten alle geestelijken op de appèlplaats bij het orkest dansen: dat noemt men „balletuurtje".

ONTVLUCHTEN?

Een vlucht is vrijwel onmogelijk. De gevangenen worden geboeid van en naar het werk gevoerd. Soms gelukt het uit de mijn te ontsnappen — maar dan moet men nog het IJzeren Gordijn passeren en dit lukt zeer weinigen. Op elke kilometer van het IJzeren Gordijn staan veertien bewakers met honden. Er zijn mijnen, prikkeldraad, mitrailleurtorens en overvalcommando's met tanks. De man die wij gesproken hebben, is pas de tweede poging gelukt. Bij de eerste werd hij gegrepen en verschrikkelijk mishandeld. Als officiële straf kreeg hij 25 stokslagen en de onderofficier van de bewakingstroepen zei tegen hem: „Als je nog een keer zo iets probeert, stuur ik jou naar de correctieafdeling in Bory bij Pilsen. Daar zul je aan dit kamp denken als aan de gelukkigste tijd van je leven....."

Van de correctie-afdeling is — zover hij wist — nooit iemand teruggekeerd. De meesten gingen van daar — voorzover zij nog leefden — naar het beruchte kamp Ciorna in Oost-Slowakije, nauwelijks twee kilometer van de Sowjetgrens. De productiviteit van de mijnen is buitengewoon hoog: het erts bevat tot 75% uranium en er worden dagelijks vier wagons van Jachimov via Moravska Ostrava in sterk bewaakte treinen naar de Sovjet-Unie vervoerd. In Juli werden nog nieuwe uraniumlagen in Bohutice (ca. 50 km Zuidelijk Praag) ontdekt. Nu zijn er al vijf mijnen met een vermogen van 50 wagons per maand.

Economische experts hebben berekend, dat — ware dit uranium in plaats van naar de Sowjet-Unie aan het Westen geleverd — een ongekende welvaart in Tsjechoslovakije zou kunnen heersen. En ieder werknemer zou er met 45 jaar met pensioen kunnen gaan en zijn uitkering zou 50% hoger kunnen zijn dan zijn hedendaagse loon. Terwijl vroeger een mijnwerker een bonus van 800 kronen (ca. f 60,—) voor iedere kubieke meter uraniumerts kreeg, krijgt nu een dwangarbeider 1,50 kronen (ca. 10 cent) waarvoor hij in de cantine 300 gram zwart brood of 1 cigaret kan komen.

Het werk begint — zoals gezegd — om vijf uur 's morgens, de tweede ploeg om 5 uur 's middags. Gewerkt wordt in de diepte van 5—600 meter. De verzorging en de hygiënische toestanden zijn ongeveer op het niveau van de Duitse concentratiekampen. De hoger gelegen kampen zijn zonder water: iedere gevangene krijgt een liter water per dag voor drinken en wassen. De meesten drinken dan het radioactieve water uit de mijnen zonder jodium-inhoud, wat zware ziekten tot gevolg heeft. Het voedselrantsoen omvat: 200 gr. brood per dag, 's morgens ca. ½ liter surrogaat-koffie zonder melk of suiker, 's avonds ca. ½ liter „soep" of eenpansmaaltijd.

Het uranium wordt — zoals elke export van de satellieten naar „de grote broer" — voor een spotprijs aan de Sowjet-Unie geleverd, dat zelfs bij de goedkope arbeidskrachten een verlies betekent. Maar dat is dan de contributie aan hun „beschermheer": zij wordt betaald in arbeid, tranen en levens.

familie worden er geen biduren vastgesteld, omdat er velen in de onmogelijkheid verkeren des werkendags een bezoek aan het Allerheiligste te brengen. Mogen ze vooral des Zondags bizonder hun best doen en als 't enigszins kan 's morgens de H. Mis bijwonen.
Vanavond en Maandag en Dinsdag om 7 uur Lof, waaronder predikatie door een Pater Capucijn.
Woensdag a.s. zal de as gewijd worden vóór de H. Mis van kwart voor 7. Op die dag zal de H. Communie worden uitgereikt alleen onder de H.H. Missen. Voor en na de H.H. Missen zal de gewijde as worden uitgereikt.
Dinsdagavond onder het Lof wordt het Te Deum gezongen tot sluiting van het Veertigurengebed.
Donderdagavond om 7 uur Lof met rozenhoedje.
Vrijdagavond om 7 uur Kruisweg, waarna kort Lof. Na het Lof verering van de relikwie van het H. Kruis vanwege de H. Vastentijd. Om 8 uur Vergadering van de H. Familie.
Zaterdag is er gelegenheid tot biechten van half 3 tot 4 uur en van 6 tot half 8. Dopen iedere dag van half 3 tot 3 uur.
Katechismusonderricht voor de Plechtige H. Communie: Maandag en Woensdag om half 9 voor de jongens op de Burgakker Dinsdag en Donderdag om half 9 voor de meisjes op Duinendaal.
Op Aswoensdag begint de H. Vastentijd. De vastenwet schrijft voor, dat zij, die 21 jaar en nog geen 59 jaar oud zijn, op vastendagen slechts eens per dag, des middags of des avonds, een volle maaltijd nemen, d.i. een maaltijd, welke hun natuurlijke eetlust ten volle bevredigt. Zij mogen bij de volle maaltijd vlees gebruiken, wanneer die dag tenminste niet tevens onthoudingsdag is, d.w.z. een vleesloze dag. Bij de overige gebruikelijke maaltijden moeten deze personen zich echter aanmerkelijk beperken door minder voedsel te gebruiken, dan zij gewoon zijn en door zich te onthouden van vlees. Verder vermanen ons de Bisschoppen in de H. Vastentijd vooral het voorbeeld te volgen van onze goede ouders en voorouders door het veelvuldig bijwonen van de H. Mis, het bidden van de Kruisweg en het beoefenen van de christelijke naastenliefde. In de kerk zullen boekjes ter beschikking worden gesteld over de vastenwet.
MAANDAG: om kwart voor 7 gef. gez. jrgt. voor Maria Santegoets; z.a. gel. mndst. voor Adrianus Hensen; H. Hartaltaar gel. H. Mis voor overleden ouders v. d. Meijden-Hensen; om half 8 gel jrgt. voor Valentius Doesburg; z.a. gel. mndst. voor Gerard Clemens; om half 9 gel. H. Mis voor Wilhelmus Schalks; om half 10 huwelijksmis. Hedenavond om 7 uur Lof met predikatie.
DINSDAG: om kwart voor 7 gef. gez. jrgt. voor Adrianus Verheyden en Henrica Roefs de hsvr.; z.a. gel. H. Mis voor Wilhelmus Traa; om half 8 gel. jrgt. voor Maria Weyers-Smulders; z.a. gel. H. Mis voor Jo Bergman; om half 9 gel. H. Mis voor Wilhelmus Schalks.
Hedenavond om 7 uur Lof met predikatie en Te Deum tot sluiting van het Veertigurengebed.
WOENSDAG: om kwart voor 7 gef. gez. jrgt. voor Adrianus Verheijden en Henrica Roefs de hsvr.; om half 8 gel. H. Mis voor de gesneuvelde parochianen in Indië vanwege Maria's Biddend Leger; z.a. gel. H. Mis voor Hendricus van Uden; om half 9 gel. mndst. voor Petronella v. d. Laak-v. d. Koevering.
DONDERDAG: om kwart voor 7 gez. mndst. voor Antonetta v. Dongen-Goyaerts; z.a. gel. H. Mis voor Christina v. Diessen vanwege de Broederschap van het H. Bloed; om half 8 gel. jrgt. voor Adrianus v. Eyndhoven; z.a. gel. mndst. voor Elizabet Peters-Maas; H. Hartaltaar gel. H. Mis voor Martinus Giesbers; H. Bloedkapel gel. H. Mis voor het geestelijk en tijdelijk welzijn van de parochie; om half 9 gel. mndst. voor Godefridus v. Oirschot. Hedenavond om 7 uur Lof met rozenhoedje.
VRIJDAG: om kwart voor 7 gef. gez. jrgt. voor Johannes v. Laarhoven en Emerica v. d. Ven de hsvr.; z.a. gel. H. Mis voor Elizabet v. d. Meijden vanwege de Broederschap van het H. Bloed; om half 8 gel. H. Mis voor Lucia de Visser-Paddenburg vanwege de geestelijke bedevaart van O. L. Vrouw van Lourdes; z.a. gel. H. Mis voor Lambertus v. d. Sande; H. Hartaltaar gel. H. Mis voor Petrus Eltink in de par. van het H. Hart overleden; om half 9 gel. H. Mis tot bijzondere intentie uit dankbaarheid.
Hedenavond om 7 uur Kruisweg waarna kort Lof. Na het Lof verering van de relikwie van het H. Kruis, vanwege de H. Vastentijd; om 8 uur vergadering van de H. Familie.
ZATERDAG: om kwart voor 7 gef. gez. jrgt. voor Johannes v. Laarhoven en Emerica v. d. Ven de hsvr.; z.a. gel. H. Mis voor Maria Loerakker-van Geel; om half 8 gel. jrgt. voor Antonius v. d. Sande; z.a. gel. jrgt. voor Adrianus v. Schijndel; H. Hartaltaar gel. H. Mis voor Antonius Voets vanwege de buurt; om half 9 gel. H. Mis voor Johanna Smits-Zevens.
**Het H. Sacrament des Huwelijks wensen te ontvangen:** Petrus Johannes Bekkers, geb. en won. in de par. van het H. Hart en Johanna Maria van der Meyden geb. en won. in deze par., waarvan heden de 3e afkondigiug geschiedt. De gelovigen zijn verplicht de hun bekende huwelijksbeletselen, waarin niet is gedispenseerd, ten spoedigste aan de pastoor bekend te maken.

PAROCHIE H. HART, BOXTEL.

De H. Missen zijn om 6 uur tot zekere intentie (P.); om 7 uur voor het geestelijk en tijdelijk welzijn van de parochie; om 8 uur l. d. voor Cornelis Pijnenburg vanwege de Broederschap van de H. Eik; om kwart over 9 l. d. voor Willem v. d. Langenberg, vanwege de Broederschap van de H. Eik; om half 11 plechtige hoogmis voor Jan van der Zanden, vanwege het Zangkoor. De eerste schaal is voor de kerk; de tweede voor de Bijzondere Noden.
En op deze derde Zondag van de maand wordt buiten de kerk gecollecteerd voor het Katholiek Thuisfront.
Onder de H. Missen van 7 en 8 uur Algemene H. Communie voor de leden van de H. Familie van Moeders en Gehuwde vrouwen.
Nu vandaag wederom het VEERTIGUREN-GEBED begonnen is, moge dit dagen zijn van eerherstel en van vernieuwing onzer devotie tot het Allerheiligste Sacrament. Wij nodigen dan ook eenieder uit, iedere dag aan deze aanbidding te komen deelnemen. En bevelen daarbij in het bijzonder aan de uren tussen 12 en 2, voor diegenen die in de nabijheid van de kerk wonen.
De leden van de Altaarwacht worden herinnerd aan het voor hen vastgestelde biduur.
Bij de Communiebank is een schaal geplaatst, om te offeren voor bloemen en kaarsen.
De H. Familie voor Meisjes en die van Moeders houden hun Aanbiddingsuur Zondag, Maandag en Dinsdag om 3 uur (parochiebundel meebrengen).
Hedenavond om 7 uur LOF, waaronder predikatie (parochiebundel meebrengen).
Maandag en Dinsdag — om 7 uur Uitstelling van het Allerheiligste; en des avonds om 7 uur Lof met predikatie.
**Woensdag** — ASWOENSDAG, begin van de veertigdaagse vasten. Aswijding voor de H. Mis van 7 uur. En vóór en na de H. Missen is er gelegenheid het askruisje te ontvangen, waarvan de betekenis is, dat men het voornemen heeft de vastentijd geheel in de geest van de H. Kerk door te brengen.
**Donderdag** — feestdag van de H. Petrus' Stoel te Antiochië (de jaarlijkse herdenking van de stichting van de bisschopszetel te Antiochië door de H. Apostel Petrus): van ouds de patroon van Boxtel.
**Vrijdag** — feestdag van de H. Apostel Matthias (een van de 72 leerlingen des Heren, die na Jezus' Hemelvaart onder het getal der apostelen werd opgenomen). Des avonds H. Familie: om half 8 voor de meisjes, en om half 9 voor de mannen.
Dit jaar worden de LIJDENSMEDITATIES in onze kerk gehouden door de Weleerwaarde Pater Venantius A.A.: en wel op Donderdag des avonds om half 8, te beginnen Donderdag 2 Maart.
MAANDAG 20 Febr.: 7 uur Maria-altaar l. d. voor Lamberdina v. d. Staak-v. d. Langenberg; Familie-altaar l. j. voor Johannes van Erp; kwart voor 8 Maria-altaar l. j. voor Hendricus van Gurp; Familie-altaar l. d. voor Johanna van Dijk-van Grinsven te Nistelrode overleden; half 9 gez. dienst j. voor Christianus Joh. Kerkhofs.
DINSDAG 21 Febr.: 7 uur Maria-altaar l. d. voor Gerardus Voets en Godefridus de zoon; Familie-altaar l. d. voor Petronella van Esch-van Breugel; kwart voor 8 Maria-altaar l. d. voor Petrus Strijbosch; Familie-altaar l. j. voor Henrica van Erp-Schones; half 9 gez. dienst j. voor Johannes v. d. Heijden.
WOENSDAG 22 Febr.: 7 uur gez. j. voor mej. Wilhelmina van Laarhoven-Kuipers; Maria-altaar groepsmis voor Gidsen en Verkenners; Familie-altaar l. m. voor Jan van der Zanden; kwart voor 8 l. d. voor Adrianus Vlaminckx; zijaltaar l. d. voor Anna Adriana Smetsers-van Overdijk vanwege de kleinkinderen; half 9 l. d. voor overleden echtgenoot.
DONDERDAG 23 Febr.: 7 uur gez. j. voor Adrianus Kemps en Johanna van Gerwen z.e.; Maria-altaar l. m. voor Anna Antonia Smetsers-van Overdijk; Familie-altaar l. d. voor Jos. van Zeeland en Johannes de zoon; kwart voor 8 l. d. voor Waltherus van Tuyn, vanwege de buurt (Wilhelminastraat en achterburen); zijaltaar l. d. voor Mej. Hélène Creemers; half 9 l. j. voor Adriana Rademakers-Peijnenburg.
VRIJDAG 24 Febr. 7 uur l. m. voor Hendrikus van der Meijden; Maria-altaar l. m. voor Cornelia van Beljouw-van Kasteren; Familie-altaar l. m. voor Johanna Hesselmans-Belzer; kwart voor 8 l. d. voor de WelEerwaarde Heer Rector Petrus Baayens; zij-altaar l. d. voor Jos van Susante; half 9 l. d. voor Jan van der Zanden, vanwege de leerlingen van de Landbouwschool.
ZATERDAG 25 Febr.: 7 uur l. j. voor Franciscus Mandos en Elisabeth Vloedgraven z. e.; Maria-altaar l. j. voor Martinus van Pinksteren en Cornelia van den Akker z.e.; Familie-altaar l. j. voor Adriana v. d. Nieuwenhuizen-van den Broek (6 Febr. vervallen); kwart voor 8 l. j. voor Cornelis Johannes Bergmans; zijaltaar l. d. voor Wilhelmus van Roosmalen; half 9 l. j. voor Mej. Justina Waals-Gütz.

PAR. H. LAMBERTUS, GEMONDE.

ZONDAG: half 8 H. Mis voor het welzijn der parochie; 10 uur jrgt. voor Theodorus van Kuringen.
MAANDAG: half 8 jrgt. voor Hubertus v. Osch; 9 uur jrgt. voor de Eerw. Zuster Philomena v. Logten.
DINSDAG: half 8 jrgt. voor Henricus v. Houtum en Maria de hsvr.; 9 uur jrgt. voor Gerardus Putmans en Maria de hsvr.
WOENSDAG: half 8 jrgt. voor Laurens Timmermans en Elisabeth de hsvr.
DON DERDAG: half 8 jrgt. voor Jan Corn. Timmermans.
VRIJDAG: half 8 jrgt. voor Joannes Timmermans.
ZATERDAG: half 8 jrgt. voor Martinus Verbruggen en Anna Maria de hsvr.
**Deze week zullen geschieden:**
Woensdag H. Mis voor Joannes Wagenaars. Zaterdag H. Mis voor Joannes v. Nistelrooy.
Zondag, Maandag en Dinsdag zal het Allerheiligste worden uitgesteld van 's morgens 7 tot 6 uur na de middag.
Getrouwd: Wilhelmus v. Esch en Anna Schellekens. Jan Johannes v. d. Ven en Antonetta Verhagen.

PAROCHIE H. THERESIA, BOXTEL.

ZONDAG: 7 uur H. Mis tot intentie van de parochianen; half 9 H. Mis vanwege Liefdewerk „Retraitepenning" voor Maria Maas-v. d Langenberg; 10 uur plechtig jrgt. voor Harry v. Dijk.
De gelovigen worden in de gelegenheid gesteld om aan hun offerplicht te voldoen in de eerste schaal voor onze eigen kerk; in de 2de schaal voor B. N.
Vergadering van de St. Vincentiusvereniging.
Wegens aanbiddingsdag Lof met rozenhoedje te half 7, om God's zegen te verkrijgen over „Orion" en de kapel van Stapelen.
MAANDAG: tweede aanbiddingsdag. 7 uur jrgt. voor Christiaan v. Roosmalen; 8 uur H. Mis voor de levende en overleden leden van de N.C.B.; 10 uur gezongen H. Mis om God's zegen te verkrijgen over het bewaarschoolonderwijs; half 7 Lof met rozenhoedje, om God's zegen te verkrijgen over onze medewerking met de processie wegens Kostbaar Bloed van Onze Heer Jezus Christus.
DINSDAG, laatste aanbiddingsdag; 7 uur jrgt. voor Antonius Adrianus v. Eert en Petronella v. Hal de hsvr.; 10 uur gez. jrgt. voor Gerardus v. d. Heijden, Elisabeth Steenbakkers hsvr.; Hendrik Klomp en Ida v. d. Schoot hsvr.; om half 7 Lof met „Te Deum" tot sluiting van de Aanbiddingsdagen.
WOENSDAG Aswoensdag, vóór de H. Mis wordt de as gewijd van de met Palm-Zondag gewijde palm; 7 uur wekelijkse H. Mis voor Joanna Kruyssen-v. Mol; 8 uur H. Mis tot intentie van de parochianen. Op deze dag valt het feest van St. Petrus' Stoel te Antiochië, patroon van Boxtel; half 7 plechtige Kruisweg tot hulp voor de vervolgde christenen en tot bekering v. d. communisten. Op deze dag geboden vasten- en onthoudingsdag.
DONDERDAG: 7 uur mndst. voor Theodorus Huyberts; 8 uur H. Mis tot intentie van de leden der Godvruchtige vereniging ter ere van de H. Theresia.
VRIJDAG: 7 uur jrgt. voor Petrus Kruyssen en Theodora v. Strijp hsvr.; 8 uur H. Mis, waarbij de kerk met 'n kaars wordt vereerd voor de familie v. d. Breekel.
ZATERDAG: 7 uur wekelijkse H. Mis voor Maria de Punder-Huige; 8 uur H. Mis vanwege de zusters voor Marinus Berends.
Biechthoren van half 3 tot 4 uur en van 5 tot 7 uur; half 7 Lof met rozenhoedje om God's zegeningen te verkrijgen over Z. H. de Paus en 't H. Jaar.
30 dagen worden de gebeden verzocht voor Johanna v. Hal-Goossens te St. Michielsgestel overleden.
Elders zullen geschieden: H. Missen voor Harry v. Dijk en Theodorus Huyberts.
In uw gebeden wordt aanbevolen een noveen voor 'n zieke, en een om mee te leven met de belangen van Z. Heiligheid de Paus en het H. Jaar.

PAR. ST. JAN'S ONTHOOFDING, LIEMPDE.

ZONDAG: half 7 l. m. tot welzijn der parochie; 8 uur l. mndst. voor Engelina Hendr. v. Overbeek; 10 uur z. m. voor Marinus v. d. Wiel, vanwege de handboogschutterij Soranus; na de middag biechthoren van 2 tot 3 uur en van 6 tot 7 uur; om 7 uur plechtig Lof, eveneens Maandagavond, Dinsdag om half 7 met Te Deum.
MAANDAG: half 7 l. mndst. voor Marinus v. d. Wiel; 8 uur l. j. voor Corn. v. Gerwen; 9 uur z. j. voor Joh. Vissers; half 3 aanbiddings-oefening voor de leden der meisjescongregatie.
DINSDAG: half 7 l. j. voor Anna Maria Corn. v. Gerwen; 8 uur l. m. voor Johanna v. Houtum als overl. lid van de Retraitepenning; 9 uur z. j. voor Hendr. v. d. Keer; half 3 aanbiddings-oefening voor de leden der jongens-congregatie.
WOENSDAG: Aswoensdag, geboden vasten- en onthoudingsdag; 6 uur wijding der as; half 7 l. m. voor Johanna v. Houtum als overl. lid der proc. van Kevelaar; 8 uur l. j. voor Ger. Schalkx; 9 uur z. mndst. voor Wout. v. d. Velden.
DONDERDAG: 7 uur z. mndst. voor Jos. Schellekens; half 8 z. j. voor Maria Hendr. v. d. Keer; 8 uur l. j. voor Wilhelmina Ger. Schalkx.
VRIJDAG: 7 uur z. mndst. voor Willem Appeldoorn; half 8 z. j. voor Anna Maria v. d. Keer; 8 uur l. j. voor Johanna Adriaan v. d. Biggelaar.
ZATERDAG: 7 uur z. j. voor Adr. v. Abeelen; half 8 z. j. voor Theod. v. d. Keer; 8 uur l. j. voor Henr. v. d. Velden.
ZONDAG: half 7 l. j. voor Maria v. d. Velden; 8 uur l. m. tot welzijn der par.; 10 uur z. j. voor Mart. v. Kempen en Jordina de hsvr.
**In de Kapel der Eerw. Zusters:**
Maandag 7 uur l.m. tot bijz. int. Dinsdag 7 uur l.m. Maria Jan Maas. Woensdag en Donderdag 7 uur l. m. Weled. Heer Franc. v. Boeckel v. Rumpt, vanwege het fabriekspersoneel. Vrijdag 7 uur l. m. voor Antoon v. d. Velden, Zaterdag 7 uur l. m. voor Willem Appeldoorn als overl. lid H. Bloed. Zondag 7 uur l. m. voor Marinus'v. d. Wiel als overl. lid van O. L. Vrouw v. d. H. Eik.
De leden der Erewacht van het H. Sacrament zullen hun aanbiddings-tijd voor de dagen van het 40-urengebed vermeld vinden op de lijst achter in de kerk.
**Gedoopt:** Joh. Franc. Wilh. zoon van Adr. v. Haaren-Beerens.
30e Johanna v. Houtum te Liempde overleden.

PAR. H. WILLIBRORDUS, ESCH.

Vandaag om half 7 uitstelling van het Allerheiligste. H.H. Missen om 7 uur; half 9 en 10 uur plechtige Hoogmis voor de parochie. Tweede schaalcollecte voor versiering en licht ter ere van het H. Sacrament; derde voor Bijz. Noden Episcopaat en voor de nieuwe glas-in-lood-ramen. Na de middag om 3 uur Oefening van het H. Uur. Om 6 uur plechtig Lof met preek ter ere van het H. Sacrament.
Maandag en Dinsdag om half 7 uitstelling van het Allerheiligste en Communieuitreiken. H.H. Missen om half 8 en om 9 uur gez. H. Mis. Na de middag om 3 uur oefening van het H. Uur en 's avonds om half 7 Lof met preek.
Woensdag, Aswoensdag, zal voor de H. Mis de as gewijd worden en daarna voortdurend worden uitgedeeld.
Woensdag moeten de kinderen van het 3de en 4de leerjaar komen biechten; Donderdag die van het 2de leerjaar. Vrijdag onder de H. Mis van half 8 zullen ze gezamenlijk communiceren.
Vrijdag en voorts iedere Vrijdag in de Vasten om half 7 Oefening van de H. Kruisweg.
ZONDAG: 7 uur H. Mis voór Johannes Rutten; half 9 H. Mis voor de levende en overl. leden van de R. K. Boerenbond; 10 uur plechtige Hoogmis voor de Parochie.
MAANDAG: half 8 H. Mis voor de levende en overleden leden van Wit-Gele Kruis; 9 uur gef. gez. jrgt. voor Mej. Dymphna Sprengers.
DINSDAG: half 8 jrgt. voor Adrianus Verhoeven; 9 uur gez. gef. jrgt. voor Franciscus van den Braak.
WOENSDAG: 7 uur jrgt. voor Cornelis van der Heijden; 8 uur mndst. voor Adrianus van Beers.
DONDERDAG: half 8 jrgt. voor Maria van der Heyden-v. d. Meijden.
VRIJDAG: half 8 jrgt. voor Franciscus Josephus van der Sande.
ZATERDAG: half 8 jrgt. voor Josephus Vorstenbosch.
Elders: H. Mis voor Cornelia van Oers-v. d. Braak. H. Mis voor Henricus van Rulo en Maria van Dongen de hsvr.

ST. CHARLES, HAL, BOXTEL.

Zondag 19 Februari. Zondag Quinquagesima.
Vandaag na de Hoogmis uitstelling van het H. Sacrament voor het Veertigurengebed, dat gedurende deze 3 dagen in onze kapel wordt gehouden. Deze avond om 5 uur Lof met rozenhoedje.
Maandag: uitstelling van het H. Sacrament na de H. Mis van 7 uur. 's avonds om 8 uur Lof.
Dinsdag: Uitstelling na de H. Mis van 7 uur. Om 5 uur Lof met Te Deum.
Woensdag: Aswoensdag. Begin van de H. Vastentijd. Om 7 uur wijding van de as, daarna uitdeling van het askruisje.
Donderdag: om 8 uur Lof.
Vrijdag: Feest van de H. Matthias, Apostel. Om 8 uur Lof.
Zaterdag: om 8 uur Lof.
ZONDAG: om half 9 H. Mis voor overleden leden der familie Henket.
MAANDAG: om 7 uur voor Piet van Liempd.
DINSDAG: om 7 uur maandstond voor Piet van Liempd.
WOENSDAG: om half 8 voor Johanna Feldbrugge-Otterbeek.
ZATERDAG: om half 8 maandstond voor Martina Boers-v. d. Biggelaar.

## Missie-Thuisfront

Op de bruiloft van B. Aalders-v. Amelsvoort werd voor de Missie der Witte Paters opgehaald *f* 26,—.

Hiermede betuig ik mijn welgemeende dank aan H.H. Geestelijken, Katholiek Thuisfront, buren, familie, vrienden en bekenden voor de belangstelling bij gelegenheid van mijn thuiskomst uit Indonesië en in het bijzonder voor de cadeaux die mij werden aangeboden.
Sld. H. v. GRINSVEN
Koevertseweg 1.

Voor de buitengewone belangstelling, die ik bij gelegenheid van mijn zilveren ambtsjubileum mocht ondervinden, betuig ik bij deze mijn hartelijke dank.
W. GRILIS,
Kerkstraat 18.

Voor de deelneming betoond bij overlijden en begrafenis van mijn dierbare Echtgenoot
**Paulus Antonius Voets**
betuig ik mijn welgemeende dank
Wed. P. Voets-Versantvoort
Molenstraat 57.

Te koop of te ruil: Singer trapnaaimachine, in prima staat, voor Radio. Bevragen: Molenstraat 19.

Gevonden op het „Boxtel"-voetbalterrein, een lipssleutel. Adres van vinder t.b.v.a.k. te bevragen Molenstraat 19.

Te koop: 15 eikenhouten boomstammen, 2½ meter lang. Van Leeuwenstraat 27.

Net Dagmeisje gevraagd, zelfstandig kunnende koken en werken. M. Oliemeulen, Rechterstraat 37.

Wie ruilt zijn huis met tuin tegen huis in centrum (lage huur). Brieven onder no. 112, Molenstraat 19.

Te koop: een toom biggen. Th. van Krieken, Kleinderliempde 5a Boxtel.

Nette werkster gevraagd voor Vrijdag of Zaterdag, Markt 32

Aangeboden: vrij bovenhuis te Haarlem, bevattende 4 kamers, kelder, W.C., zolder en vliering. Gevraagd burgerwoning te Boxtel (tot *f* 35,— per maand). Bevragen Molenstraat 19.

Gevraagd een meisje voor halve dagen, proper en netjes kunnende werken. Aanbiedingen tussen 7 en 8 uur. Baroniestraat 18.

Te koop: handnaaimachine, in goede staat. Van Hornstr. 56.

Te koop: dekrijpe stamboekzeugjes N.L. J. v. d. Heuvel, Kinderbos 9.

Gevraagd: net Meisje, voor dag of dag en nacht, in gezin met kinderen. Adres bevragen Molenstraat 19.


**Voor de Carnavalsdagen in 't ANKER voor elk wat wils**
**Telefonisch aangesloten onder nr. 523**


Te koop bij P. Heijmans, Luissel 16, een toom N.L. biggen.


**NOTARIS P. MERTENS te Boxtel,**
zal ten verzoeke van de firma Louis van der Eerden te Boxtel op MAANDAG 27 FEBRUARI 1950 des voorm. om 10 uur op de werf aan de Nieuwe Rijksweg te Boxtel en bij slecht weer in het café van de Heer Alph. van Heesch te Boxtel, Rechterstraat 69
PUBLIEK VERKOPEN:
om contant geld, een grote partij BRANDHOUT, planken, latten en verder geriefhout en enige karren. Bezichtiging een uur voor de verkoping.

**Vanaf heden telefonisch aangesloten onder nr. 220**
Parfumerie en Dameskapsalon
**M. J. v. d. Broek, Breukelsestr. 34**

Onze sortering is weer uitgebreid met een aantal nieuwe merken,
**1e KLAS FABRIKATEN!**
Natuurlijk in Sigarenmagazijn
**BERT VAN DEN BRAAK**
BARONIESTRAAT 73 TELEFOON 450

**NIEUWE NAAIMACHINES**
UIT VOORRAAD LEVERBAAR
**VAN KESSEL'S**
Naaimachinehandel
MOLENSTRAAT 16

Als het gaat over Zaden of Bloemen
Steeds hoort ge dan v. Zogchel noemen

**Depôt BUTAGAS**
Tevens levering van Complete Toestellen
J. v. d. VEN - Eindhovenseweg 18
SMEDERIJ - BOXTEL

**Loonspuiten Loonploegen**
**St. Jozef**
Vruchtboomcarbolineum in voorraad.
Prima handspuiten in zwaar koperen uitvoering speciaal voor kleine tuinen, vanaf f 9,25
**JO VAN RIEL**
BOSSCHEWEG 1
**Cultivateren Schijfeggen**

★ Het geneesmiddel tegen Roos en Haaruitval, onze flacons KLITWORTEL getrokken op **Franse brandewijn. Uw grootouders gebruikten** het reeds!!!!
★ EEN TOVERMIDDEL? Ja, zo zouden wij het haast willen noemen. Vastzittende hoest, bronchitus, de zwaarste kou, in enkele dagen bent U er van af. Vraagt ons om inlichtingen.
★ HEDYA REDUCING CURE, is het nieuwe vermageringsmiddel volgens Amerikaans recept Voor de radio is hierover reeds gesproken in de rubriek „Als de stofzuiger zwijgt".
★ GEEN VITAMINE A MEER IN DE MARGARINE! Het tekort kunt U aanvullen met onze **prima Noorse levertraan.** Ook verkrijgbaar met sinaasappelsmaak.
★ KARVAN CEVITAN SIROOP, vruchtenlimonadesiroop met een hoge concentratie van natuurlijke Vitamine C.
★ PALMOLIVE SCHEERCREME ook weer in tuben verkrijgbaar, evenals de originele Gilette-scheermesjes.
★ Bestelt U vroegtijdig een BABYSCHAAL? Anders kan het gebeuren dat wij U moeten teleurstellen, onze nieuwe schalen zijn steeds onder de klanten.
**DROGISTERIJ De Molen**
Tel. 361 M. Oliemeulen Rechterstr. 37


**R.K. Boerenbond, Boxtel**

**Alg. Jaarvergadering**

op MAANDAG 20 FEBR. des namiddags om 2 uur in de „Orion" te Lennisheuvel.

AGENDA:

Opening. Notulen. Jaarverslag rekening en verantwoording. Benoeming kascommissie. Bestuursverkiezing. Spreekbeurt Mr. v. d. Zande. Mededeling. Rondvraag en Sluiting.

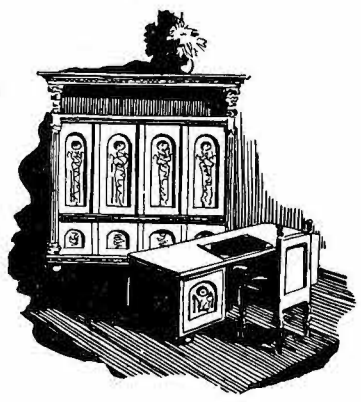

## Al Uw bescheiden....

kunt U er heel gemakkelijk in opbergen. Het bureau is van een zodanige grootte dat ook een kleine ruimte geen bezwaar is, terwijl de boekenkast een zeer practische indeling heeft. Een handige bureaustoel is natuurlijk niet vergeten.

**Compleetprijs f 172.50**

*F. J. Witteveen*
BOXTEL

---

**Zaterdag 18 Februari om 4 uur**

# OPENING

**van ons nieuwe Filiaal**

**Ridder van Cuijkstraat 13**

- *IJs*
- *Patates frites*
- *Chocolaterie*

*enz. enz.*

★
*Een bezoek aan onze zaak stellen wij op hoge prijs.*

*L. van Geffen*

---

VOOR UUWERKEN

Electrische Klokken
Pendules
Wekkers
Horloges
} met volle garantie !

NAAR VAN VLERKEN

---

WOENSDAG 22 FEBRUARI a.s. van 11 – 13.30 uur geven wij in een zaal van Hotel „Gebr. v. Boxtel", Stationsplein 2 te Boxtel, gratis inlichtingen over het PIJNLOOS trekken van slechte tanden in EVIPAN-SLAAP en plaatsen van een

**Amerikaans Plastic Kunstgebit**

direct na het trekken.

**R. I. T, Claes de Vrieselaan 21, Rotterdam.**

---

## OPRUIMING

Wegens opheffing worden alle nog voorradig zijnde

**2e hands meubelen tegen spotprijzen opgeruimd**

Nog massief eiken Kasten, Dressoirs, Waskasten, Stoelen, Tafels, enz. enz.

Adres: Boschkant C 115c, - St. Oedenrode

---

**Onze**

**Damesconfectie-Afdeling**

begint weer op volle toeren te draaien De nieuwste snufjes op gebied van JAPONNEN voor het a.s. voorjaar komen reeds regelmatig binnen.

**Onze**

**Speciale Japonnen-Etalage**

toont U slechts een klein gedeelte van onze ruime sortering in iedere prijsklasse.

**F. J. WITTEVEEN'S**
**Manufacturen & Confectiebedrijf**

**Rechterstraat 18 - BOXTEL**

---

**Mevr. Wenting, Bosscheweg 12**
**VRAAGT voor direct een**

**flinke R.K. Dienstbode**
**of noodhulp**

---

## Carnaval

Gedurende de Carnaval vertrekken iedere avond

**bussen naar Den Bosch**

om 7 uur en half 8

Plaatsbespreken spoedig bij

**Garage De Mol**
Telefoon 336 - Boxtel

---

Hedenavond om 7 uur

**Algemene Vergadering**

van de Fok- en Controle-vereniging „Ons Belang"
in Café H. v. ROOIJ.

**Belangrijke agenda o.a.**
Vaststellen der statuten.
Voorstel bestuursuitbreiding
Gelegenheid voor opgave nieuwe eden.
Bijwoning vergadering op boete van f 1,00 verplicht.

---

Onze zaak is verplaatst van Spoorstraat 2 naar

**Molenstraat 36.**

**Wij heropenen a.s. Zaterdag 2 uur.**

Voor de Vastenavond zijn wij ruim gesorteerd in Chocolade en Suikerwerk.

**Bestelt ook tevens Uw gebak:**
Cake, Krentebrood, gesorteerde Gebakjes echte Limburgse Vla.
Diverse soorten Koekjes en Biscuits.

Beleefd aanbevelend,

**C. BARTEN, Brood- en Banketbakkerij.**

---

**Eet VIS omdat die zo lekker is.**

Schelvis, Schol
Tong, verse Bokking
Geweekte Stokvis
Bevroren Filé

Geb. Schelvis
Geb. Bokking
Ger. Bokking
Gest. Bokking
Gest. Makreel.

Prima inleg-haring, enz., enz.

**Deze week als reclame 1 kilo Schol f 0.75**

**D. G. VOS** | STATIONSTRAAT 44 TEL. 527

---

**Schouwburg „De Ark" Boxtel**

PRESENTEERT:

reeds vanaf VRIJDAG 17 Febr. 8 uur
en verder ZATERDAG 18 Febr. 8 uur
ZONDAG 19 Febr. 6.15 - 8.30 uur

De meest besproken en bekroonde film

# „De Fietsendieven"

Deze film verkreeg het praedicaat:
„FILM VAN DE MAAND"

Toegang 14 Jaar.

---

*Joh. Thijs-v. d. Brandt*

Wegens uitbreiding en verbouwing onzer zaak

**gaat de verkoop gewoon door aan OVERZIJDE** naast Hotel Riche

*Wollen- en Zijden Stoffen*
*Dameshoeden en garnering*

---

Voor wie ze weet te vinden! Vraag het de Spar-klanten maar, die ontvangen ze geregeld. Omdat De Spar bij de boodschappen zegels geeft waarmee U in een ommezien guldens verdient!

★ *Kopen bij De Spar is sparen bij de koop!*

1 pak BAKMEEL à 500 gram . . . **40 ct.**
200 gram GOUD-GELE ROZIJNEN **38 ct.**
samen voor **78 ct.** extra 15 zegels.
1 fles heerlijke LIKEUR (div. soorten) **f 2.95** extra 10 zegels.
1 fles ADVOCAAT vanaf . . . . . **f 3.75** extra 20 zegels.
1 fles CAMPONA VERMOUTH à . . **f 2.—** extra 10 zegels.
200 gram SCHUIM voor . . . . **48 ct.** extra 10 zegels.
200 gram FROU-FROU voor . . . **56 ct.** extra 10 zegels.
1 CANDY-KOEK voor . . . . . **58 ct.** extra 10 zegels.

**DE SPAR**
*zelfstandige kruideniers*

---

*Vraagt* **Gemen's Schoenen**

**Daar vindt U keus in alle bekende merken**

Zoals ROBINSON, SWIFT, MANNA, NIMCO, MICKEY, W.L.D., ESVÉVÉ, TORINO, enz.

**Stationstraat 14, Telefoon 296, Boxtel**

---

**Uit de Delftse pot**

Vraag Uw melkleverancier

„UIT DE DELFTSE POT MARGARINE"

Deze Margarine wordt op een geheel nieuwe wijze gemengd, waardoor de smaak beter en het aroma zachter is dan van gewone margarine, bovendien blijft ze langer vers en is beter smeerbaar.

**Uitsluitend verkrijgbaar bij de zelfstandige melkhandel.**

---

De nieuwe

# HOOVER

**ELECTRISCHE WASMACHINE MET WRINGER**

**'n OMWENTELING OP WASGEBIED:**

- KOKEN VAN DE WAS OVERBODIG
  Toch een kraakheldere was
- VERBAZEND SNEL
  Wast 1½ KG. in 4 minuten
- ZEER VOORZICHTIG
  Geen beschadiging van het goed, ook niet van de fijnste weefsels
- VOORDELIG
  Stroomverbruik 1½ ct. per uur
- GESCHIKT VOOR DE KLEINSTE KEUKEN, EN DE GROOTSTE GEZINSWAS
  Formaat 77 x 42 x 40 cM.

**Prijs f 330.-**

Een wonder van techniek
Een wonder van eenvoud en gemak
Laat ons U overtuigen!

Zonder verplichting demonstreren wij gaarne bij U thuis de HOOVER ELECTRISCHE WASMACHINE

**Service en levering door geheel Nederland**

N. V. HANDELMAATSCHAPPIJ

# VAN BOXTEL

HOOVER DEALER

Hoofdkantoor: Raadhuisstraat 1 Tilburg, Tel. 4941 (K 4150) 4 lijnen

**Filiaal: Boxtel, Clarissenstraat 3. Tel. 479**

---

# 5 koopjes dagen

in

# De beste MANUFACTUREN

**Graslinnen**
200 cm breed pracht kwaliteit p. m. **3.75**

**Graslinnen**
150 cm breed, extra zwaar, p. m. **3.25**

**Badhanddoeken**
Jaquard en gekleurd, grote maat **2.83**

**Zakdoeken**
voor dames en heren vanaf **0.45**

**Zet Uw zorgen om Uw linnenkast op zij en profiteer van deze aanbiedingen van....**

# Fa. A. P. v. d. Boomen-Resink

6e JAARGANG No. 274

24 FEBRUARI 1950

# Brabant's Centrum

Redactie en Administratie
MOLENSTRAAT 19
TELEF. 513 — GIRO 277703

VOORHEEN BOXTELSCHE COURANT

Advertentieprijs: 10 ct. p. kol. m.m.
Bij contract speciale tarieven.
Kleine advertentiën 6 ct. per woord.

KATHOLIEK WEEKBLAD VOOR BOXTEL EN OMGEVING

## Over West-Europa, onze financiële toestand en nog wat

Minister Stikker is zijn taak, om West-Europa tot samenwerking te brengen, begonnen, maar gemakkelijk zal het niet zijn.
Die eenheid moet er intussen komen. De landjes zijn te arm geworden, dan dat ze elk afzonderlijk nog kunnen bestaan. Door botje bij botje te leggen, kunnen staatjes als Engeland, Frankrijk en de Benelux nog iets bereiken, tenminste als ze daarbij ook hun overzeese gebiedsdelen met hun grondstoffenvoorraden inschakelen. Het is duidelijk, dat het die kant uit moet, en Hofmann, de man van het Marshallplan wees er dan ook onlangs nog eens heel nadrukkelijk op. Er is er echter één, die geen weg in wil, en dat is Engeland. Het vreest, indien het zich in Europa vastlegt, dat het zijn overzeese markten in de onderdelen van het Britse Imperium (Canada, Australië en Z. Afrika) zal kwijtraken. En zó is het te begrijpen, dat onlangs onze Minister Lieftinck in het Parlement kon zeggen, dat er een uitstekend plan bestaat tot vrijmaking der Europese valuta's onderling, maar dat Engeland niet in tuig wilde. En zo'n vrije inwisselbaarheid der West Europese munten onderling zou de eerste stap moeten zijn naar een economische eenheid van West-Europa.
Als er zo'n economische eenheid zou komen, zou daarnaast ook een éénmaking der West-Europese legers tot één geheel mogelijk worden. Ook dat is hard nodig, want in een wereld van dreigend oorlogsgevaar tussen Amerika en Rusland, moest West-Europa eigenlijk sterk zijn. Opzienbarend was onlangs het ontslag, dat de Franse generaal Billotte uit eigen beweging nam.
Deze generaal speelde een rol in de militaire organisatie van het Atlantische pact.
Hij beweert nu, dat er veel te veel gekletst wordt en dat van een werkelijke krachtsontplooing van West-Europa en Amerika tot heden al te weinig in de bus is gekomen. Hij wil door zijn sensationeel ontslag juist het Westen wijzen op zijn taak tot militaire éénheid en machtsontwikkeling te komen.
En hoe weinig het Westen en ook Amerika geacht wordt, blijkt wel uit de reacties in Azië.
Toen Amerika aan de Indische staat Thailand vroeg om de Europees-gezinde regeringen van de nieuwe Indische staten Vietnam, Cambodja en Laos te erkennen, antwoordde Thailand, dat het dat niet zou doen, zolang W.-Europa en Amerika in Zuid-Oost-Azië tegen het opdringende communisme geen krachtiger houding zouden willen aannemen!
Amerika is de laatste tijd verweten, dat het geen vaste buitenlandse politiek heeft tegenover de Russische expansie in Azië en zo krijgt het de schijn van zwakte.

—o—

In ons eigen land hebben we in de afgelopen week Minister Lieftinck optimistisch horen spreken over onze deviezenpositie. In 1947 moesten we nog 1½ milliard gulden schuld maken, om ons volk te laten leven. D.w.z., we importeerden toen aan ruim 1½ milliard gulden meer dan wij exporteerden. In 1949 is dit cijfer reeds teruggelopen tot een tekort van ruim een half milliard gulden. Vooral de leveringen van onze landbouwproducten aan het buitenland en onze dienstprestaties (b.v. het scheepsvervoer door onze schepen voor buitenlandse rekening) hebben deze gunstige wending te weeg gebracht. Natuurlijk moet die jaarlijkse schuld van een half milliard ook nog worden weggewerkt, vóór dat in 1952 de Marshall-schenkingen ophouden. want op dát tijdstip zullen onze uitvoeren een gelijke hoogte bereikt moeten hebben als onze invoeren. En de boerenstand heeft al te kennen gegeven, dat het in staat is vóór 1952 de helft van het tekort voor zijn rekening te kunnen nemen.

—o—

Of daarmee de problemen van ons volk zijn opgelost. Definitieve oplossingen komen toch pas eerst, als grote delen van onze jonge mensen, die geen bestaanskansen meer in ons overbevolkte land zien, gaan emigreren.
Sinds een wet is in het leven geroepen, die het mogelijk maakt, dat een zeer groot deel van de kosten der bootreis (zelfs tot 5/9 van het bedrag toe) naar het land van belofte — met name Australië — door de Overheid worden vergoed, blijkt er zeer veel belangstelling hiervoor te bestaan. Alleen ongeschoolde krachten hebben echter een kans op deze tegemoetkoming, omdat Nederland zijn geschoolde krachten juist voor de verdere industrialisatie (die óók noodzakelijk is geworden) zelf zo hard nodig heeft.
Hoe het met die emigratie uit Nederland in 1948 is verlopen, is ons nu uit cijfers duidelijk geworden. Er vertrokken in het geheel toen ruim 14000 personen, waarvan Brabant er 1200 leverde. Dit cijfer is voor ons gewest te gering. Er is hier, door het tekort aan landbouwgrond momenteel zo'n groot overschot aan bevolking, dat dit cijfer van vertrekkenden veel hoger zou moeten zijn. We weten wel, dat het pijnlijk kan zijn, de banden met familie en land te moeten slaken, maar nog beroerder is het zeker, het hele verdere leven geen bestaanszekerheid te hebben en met de handen over elkaar op de kosten van thuis of van de gemeenschap te moeten vegeteren.
Canada bleek de grootste belangstelling te bezitten en daarop volgden de Verenigde Staten.

—o—

Verder gaf onze Eerste Kamer nog een incident met de communisten te zien. Men weet, dat Amerika de Europese landen wapenen gaat leveren. En onze communisten wilden duidelijk uit laten komen, dat „de havenarbeiders" deze wapens niet uit de schepen zouden lossen. Nijdige repliek volgde daarop van de zijde der arbeidersafgevaardigden van K.V.P. en P. v. d. A., die het niet konden hebben, dat de communisten deden alsof zij alle arbeiders zo maar in hun vestjeszakje hadden.

—o—

Uit de persberichten blijkt, dat katholieke werkgevers en K.A.B. zullen werken om een progressiever regeling der kinderbijslag te krijgen. Bij de laatste loonaanpassing is ook de kinderbijslag verhoogd met 5 %. Maar omdat het tekort in het grote gezin met niet-verdienende kinderen nog is toegenomen, acht men een sterkere progressie in deze bijslag gewettigd. Men neemt hierbij de regeling, zoals deze in België is, als voorbeeld, temeer, daar dit in verband met de Benelux tóch als richtsnoer zal moeten worden genomen.

## Naar het Missiefront

**De Meester riep, zij stonden op en hebben zich gereedgemaakt.**

Nu kwamen zij Zondag l.l. op Zijn appèl en zaten daar geknield voor de troon van de Meester, op wiens roep zij zich zullen gaan wijden aan het heil van onze zwarte medemensen in Midden-Afrika.
Zij gaan meewerken aan het zieleheil door zich geheel te wijden aan de verlichting der lichamelijke noden, ontwikkeling van de geest en de bekwaming voor de economische werkzaamheid.
Wat zou er omgaan in die jonge vrouwen, daar voor het altaar geknield?
Zij zingen, in koor met hare medezusters, een lied Maria ter ere en daarna een reisgebed.....

> Wees ons, o Heer, een bijstand in de strijd, een verlichting op de weg, een dekking tegen warmte, een beschutting tegen regen en koude, een hulp bij vermoeienis en tegenspoed, een steun in gevaar, een haven bij schipbreuk, opdat wij onder Uw geleide voorspoedig aankomen.....

En dan, als de zegen met het Allerheiligste is gegeven en de eenvoudige plechtigheid in het serene kapelletje geëindigd is, komt het laatste afscheid van de familie.
Een afscheid voor vele jaren. Zullen zij, die moedige jonge vrouwen, hare dierbaren nog ooit weerzien in dit leven?
Mogelijk hopen zij het, doch zoals de Meester beschikt aanvaarden zij hare missie.
Dinsdag 21 Februari begon de reis per vliegtuig en nu zullen zij in Midden-Afrika al wel begroet zijn door hare mede-zusters, wier werk zij komen verlichten.
Zr. M. Arnoldine, mej. M. van Roessel uit Schijndel, vertrok voor de tweede maal naar de Belgische Congo. Haar vacantie heeft zij benut om het machinale breien aan te leren. Met twee breimachines zal zij nu het vormend onderwijs meer kunnen praktiseren.
Ook Zr. Armandine, mej. G. Colmant uit Tournay (België), vertrok voor de tweede maal naar Ruanda en zal zich daar weer aan de ziekenverpleging gaan wijden. Dit opofferend werk van naastenliefde is ook de taak van Zr. M. St. Marcellin, mej. A. Martens uit Aardenburg (Zeeland), die haar missiegebied zal vinden in Tabora, Engels Oost-Afrika.
Zr. M. Théonie, mej. C. Sanders uit Meijel (Limburg), ziet zich een plaats toegewezen in het Onderwijs in Uganda, evenals Zr. Gwendoline, mej. M. Margrath uit Bristol (Engeland), die als lerares aan het College van Nabbingo in Uganda is benoemd.
Op het vliegveld te Marseille zal zich Zr. Vincent de Paul, mej. M. Bos uit Amsterdam, nóg bij het gezelschap voegen voor het noviciaat der inlandse zusters te Karema.
De Sociëteit der Witte Zusters van O. L. Vrouw van Afrika geeft met dit zestal zusters-missionarissen weer enige verlichting aan het zware werk in de missie. Van de 1600 zusters tellende Sociëteit zijn meer dan 1000 zusters thans werkzaam in de verschillende missiegebieden van Afrika, en afgaande op de geregelde toeneming van het aantal novicen, mag verwacht worden, dat het zegenrijke werk dezer vrouwelijke missionarissen een sterke steun zal blijven voor uitbreiding van de Kerk van Christus onder onze zwartjes van Afrika.
Mogen steeds meer meisjes door de Meester geroepen worden!

## Plaatselijk Nieuws

### PROF. VERAART KOMT SPREKEN OVER DE P. B. O.

Op initiatief van de gezamenlijke standsorganisaties zal Donderdag 9 Maart 's avonds om 8 uur in De Ark een plechtige bijeenkomst worden gehouden ter viering van de aanneming der wet op de Publiekrechterlijke Bedrijfs-Organisatie. In deze bijeenkomst zal Prof. dr. J. A. Veraart, de grote promotor van de P.B.O. zijn visie geven omtrent de betekenis van de P.B.O. voor werkgevers, werknemers, middenstanders en boeren.

### ONTWIKKELINGSAVOND K.A.B.

Vrijdag 3 Maart zal de bekende Pater Capucijn Prof. Dr. Zacharias, die kort geleden reeds een lezing met lichtbeelden voor de Boxtelse K.A.B.-ers heeft gehouden, in De Ark nogmaals het thema Rusland behandelen. Dit keer zal hij echter nader ingaan op de verhouding Kerk en Staat, welke kwestie ongetwijfeld ook de belangstelling heeft van de katholiek georganiseerde arbeiders. Op deze ontwikkelingsavond, die om 8 uur aanvangt, zijn ook de verdere huisgenoten der leden welkom.

### STICHTING „R.K. STREEKNAZORG ST. WILLIBRORDUS".

Op initiatief van het Hoofd der B.L.O.-school en onder voorlopig voorzitterschap van de Hoogeerw. Heer Deken I. Broekman vond Zaterdag j.l. 4 uur in „De Ark" de oprichtingsvergadering plaats van de Stichting „R.K. Streeknazorg St. Willibrordus".
Frater Odulphus, Secretaris van het R.K. Landelijk Nazorgcontact „De Cupertinostichting", gaf een korte, kernachtige uiteenzetting omtrent wezen en doel der nazorg. Bedoeld is niet een hinderlijke patronage, maar de oud-leerlingen der St. Willibrordusschool moeten steeds straks bij eventuele moeilijkheden weten, waar ze terecht kunnen en waar hulp en steun kan en zal geboden worden.
Veel zal en wil deze Commissie doen voor de oud-leerlingen der St. Willibrordusschool en gezien de samenstelling der Commissie, we merkten o.a. op industriëlen, werkgevers, vooraanstaande mensen uit sociaal en maatschappelijk leven, godsdienstleraar en diverse leden van het personeel der school, zal zij slagen, temeer nog daar al deze mensen de oud-leerlingen der St. Willibrordusschool een ruim en warmkloppend hart toedragen.

### ROME, DE EEUWIGE STAD.

In alle katholieke dagbladen en tijdschriften worden we voortdurend op de hoogte gehouden van de plechtigheden, die te Rome ter gelegenheid van het Heilig Jaar worden gevierd. Het is het comité voor de H. Bloedfeesten gelukt de beschikking te krijgen over een rolprent, die de voornaamste gebeurtenissen te Rome in beeld brengt Deze film, getiteld, Rome, de Eeuwige Stad, zal U laten zien de voornaamste gebouwen en kerken van Rome, de tuinen en musea en geeft een verslag van de voornaamste plechtigheden, o.a. de opening van het H. Jaar, een heiligverklaring, de zegen Urbi et Orbi, de verlichting van de St. Pieterskerk.
Op Zondag 5 Maart zal deze film draaien in het Parochiehuis „Orion" in de St. Theresiaparochie, des middags om half 4 voor de kinderen en des avonds om half 8 voor de volwassenen. Om zich enigszins een idee te kunnen vormen van de grootse plechtigheden in Rome, zal een bezoek aan Orion zeker de moeite waard zijn. Naast deze hoofdfilm zal men nog te zien krijgen de film, die werd opgenomen bij gelegenheid van de H. Bloedfeesten, die te Boxtel in 1949 werden gevierd. Wij verwijzen nu reeds naar de advertentie, die in het volgende nummer van Brabants Centrum hierover zal verschijnen. De opbrengst van deze film zal besteed worden aan de uitbreiding van de H. Bloedprocessie. En om teleurstellingen te voorkomen: Vanaf vandaag (Vrijdag 24 Februari) kunt u toegangskaarten verkrijgen en plaatsbespreken bij J. Maas, Aannemer, Lennisheuvel, Boxtel.

### TERUG UIT INDONESIë.

Met het troepentransportschip „Atlantis", dat vermoedelijk Vrijdag 3 Maart in Amsterdam zal aankomen, repatrieert onze plaatsgenoot Sold. H. C. A. Kappé (met echtgenote), Stationstraat 99.

### VOOR THUISFRONT EN MISSIE.

Op het feest van het gouden paar W. v. d. Meijden-v. d. Oetelaar werd opgehaald voor Katholiek Thuisfront *f* 18,14; voor de Missie *f* 17,55.

### 25-JARIG DIENSTJUBILEUM.

Donderdag 23 Februari was Jan van Breugel 25 jaar in dienst van de firma Van Hoogerwou & Zn.
Als loopjongen begonnen kwam hij via de afd. Expeditie achter het weefgetouw en in de loop der jaren heeft Jan nu aardig wat meters katoen in brede banen geschoren.
De directie heeft hem ook een horloge geschonken als blijk van waardering. Z'n weefgetouw was met bloemetjes „opgedoft", en gefeest wordt er straks „na de vasten". Zo is in de fabriek ter kennis van het personeel gebracht.
Dan zullen de bloemetjes worden buitengezet, want voor drie jubilarissen zal het gelden, 23 Maart is er immers weer een andere „zilveren wever" bij de firma.
Dat memoreren we tegen die tijd ook nog wel even.

### R. K. BOERENBOND HIELD JAARVERGADERING.

**Belangrijke lezing over de P. B. O. in de landbouw.**

Nadat de katholiek georganiseerde boeren in Boxtel Maandagmorgen een H. Mis hadden bijgewoond in de St. Theresiakerk te Lennisheuvel, kwamen zij 's middags in „Orion" bijeen om de jaarvergadering bij te wonen. De voorzitter, P. v. d. Meijden, gaf in zijn openingswoord een beknopt overzicht van het voorbije organisatiejaar en knoopte daaraan een korte beschouwing vast, waarin hij o.m. wees op de belangrijkheid van rationalisatie en modernisatie van de landbouw, ruilverkaveling en herontginning, alsmede een tijdige weloverwogen beroepskeuze door de jonge boeren.
Het jaarverslag van de secretaris-penningmeester wierp een gunstig licht op de activiteiten, die het afgelopen jaar gevoerd werden in de Boerenbond en zijn talrijke onderafdelingen.
De kascontrole-commissie werd aangevuld, zodat deze thans bestaat uit de leden A. v. d. Pas, P. Kruysen en v. d. Ven.
Bij de bestuursverkiezing werden de aftredende leden P. v. d. Sande en L. Kurstjens bij acclamatie herkozen.
Hierna gaf het Tweede Kamerlid v. d. Zanden uit Eersel op de hem eigen wijze een bociende en glasheldere uiteenzetting over de P. B. O. in de landbouw.
De talrijke aanwezigen volgden met grote belangstelling zijn verhandeling over het ontstaan, de structuur en de mogelijkheden van de Publiekrechtelijke Bedrijfsorganisatie, welke voor de landbouwbevolking in Nederland wellicht nog dit jaar in werking zal gaan. Na enkele mededelingen van de voorzitter betreffende de zuivelfabriek en het pakhuis, benevens 'n propagandistisch woord over de werktuigencoöperatie, werd deze druk bezochte jaarvergadering van de N.C.B., afd. Boxtel, gesloten.

### KATHOLIEK THUISFRONT.

Bij de thuiskomst van Sold. Piet v. d. Langenberg werd door Ria v. d. Langenberg *f* 10,82 opgehaald om H. Missen te laten lezen voor de gesneuvelde jongens uit Boxtel.

### ST. PETRUS.

Opgehaald bij de uitvaart van Mej. Henssen een bedrag van *f* 4,57.

### H. HART.

Willy en Tiny van de Oetelaar haalden met de rommelpot *f* 5,03 op voor het Katholiek Thuisfront, par. H. Hart.

### GESLAAGD VOOR VAKEXAMEN.

Op het 18 Januari te 's Hertogenbosch door de N. V. L. afgenomen examen voor electrisch lassen, slaagde de heer Th. J. Spikmans en werd hem het diploma electrisch lassen constructiewerk uitgereikt.

## Mag uw kind al van school af?

Iedere Nederlander wordt geacht de wet te kennen!
Jawel, maar ondertussen zijn de meeste mensen niet precies op de hoogte van alles, wat er in de wet staat. En ze kunnen onmogelijk bijhouden de vele veranderingen, die zo tussentijds in de wetgeving worden aangebracht.
Daar heb: U bijvoorbeeld de wijziging in de Leerplichtwet, ten gevolge waarvan sedert 1 Januari van dit jaar hier te lande de achtjarige leerplicht is ingevoerd. Dat heeft al heel wat moeilijkheden gegeven tussen ouders en onderwijzers. Tenminste, dat bleek ons uit brieven van vaders en moeders, die ons vragen: „Vertel me nu eens, wanneer mag onze Jan of ons Marietje van school af?"
Zonder nadere gegevens is zo'n vraag helaas niet te beantwoorden. Want dan zouden we nauwkeurig moeten weten, wanneer Jan of Marietje geboren is, hoelang het kind al op school geweest is, en zo meer.
Ten gerieve van de ouders, die graag het antwoord op de bovengestelde vraag willen weten, zullen we de thans geldende regeling zo duidelijk mogelijk uiteen zetten.

De algemene regel is, dat ouders, voogden en de personen, bij wie een kind inwoont — voor zover zij daarvoor aansprakelijk kunnen worden gesteld — verplicht zijn ervoor te zorgen, dat aan dat kind, overeenkomstig de in de Leerplichtwet gestelde regelen, voldoende onderwijs wordt gegeven.
Men voldoet aan die verplichting, door ervoor te zorgen, dat het kind gedurende een bepaalde tijd — in de regel is dat acht jaar — geregeld een school bezoekt, dan wel huisonderwijs ontvangt.
Dit laatste komt in de practijk bijna nooit voor. We zullen het hier verder verwaarlozen. Wie er meer van weten wil, wende zich tot de gemeente-secretarie van zijn woonplaats.
Sedert 1 Januari 1950 eindigt voor kinderen, die een school bezoeken, de leerverplichting in het algemeen, wanneer zij acht jaar op school geweest zijn.
De resultaten van het onderwijs doen hierbij niet ter zake. Het speelt geen rol, of Uw Jan erg zijn best heeft gedaan, evenmin, of Uw Marietje minder gelukkig is geweest en enige malen is blijven zitten.
Slechts in één geval wordt rekening gehouden met de vorderingen der leerlingen, en dat is wanneer een kind bij het bereiken van de leeftijd van 14 jaar het nog niet tot de zesde klas van de lagere school heeft gebracht. In dit geval is dat kind op de dag, waarop het 14 jaar wordt, vrij van leerplicht.
In ieder geval is een kind vrij van leerplicht, zodra het 15 jaar is geworden, ongeacht de duur van het schoolbezoek. (Dit laatste heeft de wetgever erbij bepaald terwille van kinderen, die door bijzondere omstandigheden, b.v. langdurige ziekte, geruime tijd moesten verzuimen).
Wanneer vangt de leerplicht aan? U voelt wel, dat dit een gewichtige vraag is, in verband met de kwestie van die acht jaar.
Het antwoord luidt: zodra een kind zeven jaar is geworden, moet het onderwijs ontvangen. Maar het mag ook al eerder naar school.
Wanneer? Om toegelaten te worden tot een school, waarvan de cursus in September aanvangt, moet een kind vóór 1 October van het jaar van toelating zes jaar worden. Er zijn ook scholen, die in het voorjaar met een nieuwe cursus beginnen; om tot zo'n school te worden toegelaten, moet de leerling vóór 1 April de zesjarige leeftijd hebben bereikt.
Hieruit volgt dus, dat de gemiddelde leeftijd, waarop kinderen tot de lagere school worden toegelaten 6½ jaar is.
Is het kind eenmaal ingeschreven op een lagere school, dan begint de periode van acht jaar te tellen.
Dit betekent niet, dat het kind al die tijd op een lagere school moet blijven zitten. Want behalve dit schooltype gelden ook als scholen in de zin van de Leerplichtwet: het voortgezet lager onderwijs, de u.l.o, het bijzonder onderwijs en het voorbereidend hoger en het middelbaar onderwijs benevens de inrichtingen van onderwijs, die door de Minister van Onderwijs, Kunsten en Wetenschappen als nijverheidsschool of lagere land- en tuinbouwschool zijn erkend, voor zover de lessen buiten de avonduren worden gegeven.

Wegblijven van school zonder geldige reden heet: ongeoorloofd schoolverzuim. Dat is strafbaar. Wanneer de plaatselijke Commissie tot wering van schoolverzuim geen genoegen neemt met de toelichting, die de ouders of verzorgers in zulk een geval geven, wordt procesverbaal opgemaakt. De Kantonrechter kan een boete opleggen van *f* 100,—.
Een van de geldige redenen voor tijdelijk schoolverzuim willen we met name noemen. En wel het z.g. „Landbouwverlof".
De Inspecteur van het Lager Onderwijs kan ten behoeve van werkzaamheden in- of voor bedrijven van landbouw, tuinbouw of veehouderij maximaal twee weken verlof geven. Dit verlof kan alleen gegeven worden aan leerlingen van een school voor g.l.o. of v.g.l.o., die de leeftijd van 12 jaar hebben bereikt.
Het landbouwverlof wordt voorts slechts in bepaalde tijden van het jaar verleend.
Het wordt geweigerd aan kinderen, die in de laatste zes maanden, voorafgaand aan de aanvrage, de school niet geregeld hebben bezocht, of indien het aangevraagd wordt voor werkzaamheden, te verrichten in loondienst.
Dit laatste brengt ons tot een andere opmerking.
Het is strafbaar gesteld, leerplichtige kinderen loonarbeid te doen verrichten, gedurende de tijd, waarin onderwijs wordt gegeven aan de school, waarop zij als leerling staan ingeschreven.
Verder is oppassen de boodschap, want er zijn gemeenten, waarin de politie gemachtigd is, kinderen, die onder schooltijd op de openbare weg worden aangetroffen, naar school te brengen!

# Buitenlands Weekoverzicht

Engeland staat op het ogenblik, dat wij dit schrijven, nog geheel in het teken van de verkiezingen, die op 23 Februari de beslissing gebracht zullen hebben welke partij de komende vijf jaren aan het bewind zal zijn. Hoewel de uitslag bekend zal zijn, wanneer deze regels in de courant verschijnen, lijkt het niet ondienstig nog even de positie van de beide grote partijen, de labourpartij (socialistisch) en de conservatieven, na te gaan, zonder dat wij ons uiteraard aan voorspellingen zullen wagen. Dit voorspellen lokt, vooral nadat de beroemde dr. Gallup in 1948 met zijn opinie-onderzoek naar aanleiding van de presidentsverkiezingen in de Ver. Staten de plank zo mis bleek te hebben geslagen, niet zo erg aan. Bovendien kunnen met het Engelse kiesstelsel kleine oorzaken grote gevolgen hebben.

Zoals men weet, is, in tegenstelling tot ons stelsel, in Engeland het districtsstelsel in zwang. Het land is verdeeld in 625 districten, die elk een afgevaardigde naar het Lagerhuis zenden. Een kleine meerderheid in een district levert dus evenveel op als een grote, doch er is maar een geringe verschuiving nodig om een kleine meerderheid in een kleine minderheid te veranderen en zo kunnen slechts weinig stemmen er voor zorgen dat een district „om" gaat.

Verder kan de mededinging van de liberale partij in alle kiesdistricten op 150 na van belang zijn. Deze partij, in vroeger jaren de grote tegenstandster van de conservatieven, nu met 10 leden in een parlement van 640 vertegenwoordigd, roert zich heftig om iets van haar vroegere grootheid te herwinnen. En ongetwijfeld zou met een ander kiesstelsel haar aantrekkingskracht groter zijn dan op het ogenblik. De liberale kiezers zijn nu nl. in vele gevallen voor het dillemma geplaatst: stemmen op een liberale candidaat, die volgens Bartjes weinig kans maakt op de overwinning, of stemmen op een conservatief, wiens programma de liberalen nader ligt dan dat van de socialisten, om op deze manier gemeenschappelijk te trachten de overwinning van de socialistische candidaat tegen te gaan. Dat de socialisten deze krachtsinspanning van de liberalen met genoegen zagen, lag voor de hand, want zo konden de anti-socialistische stemmen versnipperd worden.

De propaganda van de conservatieven heeft zich vooral gericht tegen de onpopulaire zijden van het Labour-bewind: de rantsoeneringen, de hoge belastingen en de nationalisatie van bepaalde bedrijfstakken. Zij beloofden bezuinigingen in het gezwollen overheidsapparaat aan te brengen en door een wijziging van de belastingpolitiek en het toekennen van groter vrijheid de industrie en handel tot groter activiteit te prikkelen, dit alles gecombineerd met het handhaven van de sociale maatregelen, die de laatste vijf jaren zijn ingevoerd.

Labour heeft vooral gewezen op wat deze vijf jaar bereikt is: Engeland heeft het zgn. „full employment", werkgelegenheid voor een ieder, kunnen handhaven, dank zij de leiding, zeggen de socialisten, die de regering aan het economische leven heeft gegeven en zal blijven geven, want voor de socialisten is deze leiding niet zozeer een noodzaak in tijden van schaarste, maar een beginsel, dat onder alle omstandigheden verkieslijk is.

De verkiezingen zijn grotendeels op binnenlands terrein uitgevochten, totdat Churchill vorige week in een rede te Edinburg te kennen gaf voorstander te zijn van een gesprek op het hoogste niveau tussen Amerika, Rusland en Engeland, nu door de nieuwste staaltjes van het menselijk vernuft, zoals de atoom- en waterstofbom, het te betwijfelen valt, of de menselijke beschaving een oorlog met deze wapenen zou overleven. Als verkiezingsmanoeuvre was dit een knappe zet, want wat willen alle redelijk denkende mensen anders dan een poging om tot overleg en overeenstemming te komen met Rusland? En voor velen, die hun keus nog niet bepaald hadden, heeft een dergelijke uitlating van een man met zo'n groot prestige op het gebied van de buitenlandse politiek, wel eens de doorslag kunnen geven.

Internationaal gezien, betekent Churchills uitlating een versterking van die groepen in het Amerikaanse Congres, die reeds enige tijd op een gesprek met Rusland aandringen. Het enthousiasme van Truman en Acheson is echter niet bijzonder groot, want, zo redeneren zij, zou het verzoek om te praten door de Russen niet als een teken van zwakheid worden opgevat, een zwakheid, die (de les van Hitler heeft het bewezen) in ieder geval moet worden vermeden.

En zwakheid is er nog te veel. Nog steeds wachten de landen in Zuid-Oost-Azië, dat we wel de krater van de wereldvulkaan kunnen noemen, angstig op de politieke koers, die Amerika hier in zal slaan. Er is in dit gebied, zoals men weet, zeer sterke communistische druk te verwachten en de Amerikaanse diplomaten, die vorige week te Bangkok bijeen zijn geweest om te confereren over de beste Amerikaanse politiek in dit gebied van de wereld, zijn niet tot overeenstemming kunnen komen. Een politiek van enkel economische hulp, waarvan de uitwerking pas op de lange baan merkbaar zal worden, zal er toe leiden, dat de landen als Indo-China, Siam, Birma en misschien nog andere, de communisten als rijpe vruchten in de schoot zullen vallen. Er is meer nodig. En de vraag, waar nu op het ogenblik alles om draait, is of Amerika om zijn positie, de positie van de Westelijke democratische wereld, daar wil verdedigen en het risico durft te nemen eventueel betrokken te worden bij oorlogshandelingen in Zuid-Oost-Azië, of dat het, verzwakt zijn stellingen elders wil betrekken.

Deze onzekerheid vindt men weerspiegeld in de angst van genoemde landen en ook van India om het door de Fransen gesteunde bewind van Bao Daï in Indo-China te erkennen. Besluit Amerika tot een minder krachtige politiek, dan zouden zij zich door een erkenning te zeer gecompromitteerd gevoelen. Zij willen daden zien van Amerika en pas door daden kan het Westen zijn prestige herwinnen. En wanneer Amerika door daden getoond heeft, dat het een krachtige politiek niet slechts met de mond beleidt, dan is er in Zuid-Oost-Azië veel gewonnen, maar ook is dan een basis geschapen voor overleg met Rusland, dat zelf kracht altijd voor het beste argument houdt.


Nervositeit?
Tendo's
zenuwtabletten
geven rust en kalmte
N.V. A. J. TEN DOESSCHATE - ZWOLLE


R. K. J. B.

Deze vereniging hield op 15 Februari haar algemene jaarvergadering in de foyer van De Ark.

De voorzitter wees er in zijn inleiding op, dat hij in deze vergadering voor het laatst de voorzittershamer zou hanteren. Hij was van mening — gezien zijn leeftijd — als R.K.J.B.-er afstand te moeten doen van deze plaats, om zodoende de jongere generatie de kans te geven zich in de vereniging op te werken.

Door de secretaris werd over het afgelopen jaar verslag alsmede rekening en verantwoording uitgebracht. De kas sloot met een batig saldo.

De heer van Geffen van het Centraal secretariaat van de R.K.J.B. te Tilburg, hield een causerie over het „Doel en wezen van de R.K.J.B. In de vacature F. v. d. Pasch (voorz.) en C. Vogels (lid) werd voorzien door M. Pijnenburg Mzn. en W. v. Oirschot Mzn. De Geest. Adviseur sprak zijn tevredenheid uit over het slagen van de Bonte Avonden, wat hij voor een groot deel toeschreef aan de heer van Schulpen (regisseur).

Hij spoorde de leden aan in de vastentijd ook eens te denken aan een offertje in versterving en dacht hierbij o.a. aan het roken.

Door de heer de Koning, Techn. Adviseur, werd verslag uitgebracht over de gewassenwedstrijd 1949, welke werd gehouden met voederbieten. Hieruit bleek dat de veldjes met een rijenafstand van 40 cm gemiddeld een hogere opbrengst gaven dan die met een rijenafstand van 50 cm, wat waarschijnlijk is toe te schrijven aan de droge zomer.

Tot slot werden woorden van dank gesproken tot en door de scheidende, alsook nieuwe bestuursleden.

* * *

Dames en heren toneelspelers die er prijs op stellen een foto te bezitten van de toneelgroep, kunnen zich Zondag a.s. na de Hoogmis in het eierlokaal vervoegen.

GESLAAGD.

Op het te Den Bosch gehouden examen van de E.N.S.A.I.D., slaagde voor costumière mej. Looymans.

Zij genoot haar opleiding bij Mej. M. van Rooij, Eindhovenseweg 7, alhier.

(Adv.)

MISSIE-THUISFRONT.

Annie, Jan en Kees van den Aker gingen in gezelschap van hun vriendje Jan Melis met de rommelpot op stap. Zij haalden 3 gulden en 7 centen op, die bestemd werden voor de Missie. Bij de Zusters Ursulinen brachten de missievriendjes het opgehaalde geld.

GESLAAGD.

Bij de te 's Hertogenbosch gehouden examens slaagden voor coupeuse de dames Betsy de Brouwer en Netty Sterken.

BURGERLIJKE STAND
DER GEMEENTE BOXTEL

van 14 tot en met 20 Februari 1950.

GEBOREN: Harrie W. J. zoon van A. v. d. Laak en M. H. C. Traa — Johannes A. C. zoon van A. van Dijk en A. C. I. v. d. Loo — Henrica M. dochter van K. v. d. Laak en J. M. Vorstenbosch — Marinus C. zoon van M. v. d. Nosterum en E. B. van Kasteren — Arnoud W. zoon van A. v. d. Braak en A. M. v. Helvoort — Magdalena C. dochter van A. Termeer en E. A. H. van Pelt — Henricus W. F. zoon van H. G. W. van de Laar en E. T. E. Leenen — Gertruda A. C. E. dochter van A. H. Graste en J. E. Hanssen — Dorothea W. J. M. dochter van M. W. Meulendijk en M. C. van Gorp — Jozepha M. P. C. dochter van W. A. Wagenaars en W. J. Koolen.

ONDERTROUWD: Franciscus A. A. Smits en Cornelia C. van Liempt.

GEHUWD: Marinus P. Fr. Pennings en Maria J. C. Verheijden.

OVERLEDEN: Cornelis van Breugel, oud 84 jaren — Petronella A. M. van Eijndhoven, oud 49 jaren — Hendrik van Oirschot, oud 74 jaren.


KOUSEN - SOKKEN
WITTEVEEN
Rechterstraat 18 BOXTEL


OP DE THUISREIS. ESCH.

Met het troepentransportschip „Pasteur", dat waarschijnlijk 25 Maart de haven van Amsterdam zal binnenlopen, keert onze dorpsgenoot Sold. F. v. d. Broek (Bergstraat A 100) uit Indonesië naar het vaderland terug.

# SPORT-NIEUWS

DE STAND IN DE DERDE KLASSE B

| | | | | | | |
|---|---|---|---|---|---|---|
| St. M. Gestel | 14 | 9 | 4 | 1 | 22 | 39—16 |
| O.D.C. | 16 | 10 | 2 | 4 | 22 | 42—22 |
| Baardwijk | 17 | 10 | 2 | 5 | 22 | 44—32 |
| O.J.C. | 14 | 9 | 3 | 2 | 21 | 35—18 |
| S.C.B. | 15 | 8 | 4 | 3 | 20 | 30—20 |
| B. Vooruit | 15 | 7 | 2 | 6 | 16 | 28—35 |
| Udi | 15 | 5 | 2 | 8 | 12 | 22—27 |
| Blauw Geel | 15 | 4 | 3 | 8 | 11 | 28—37 |
| Boxtel | 15 | 4 | 3 | 8 | 11 | 22—34 |
| W.S.C. | 14 | 4 | 2 | 8 | 10 | 25—37 |
| Haarsteeg | 13 | 2 | 2 | 9 | 6 | 15—33 |
| Uni Animo | 13 | 1 | 1 | 11 | 3 | 25—44 |


Loopt niet langer
met pijnlijke voeten!
Voetverzorging, zoals het behoort
en Voetbehandeling
Aanmeten van Steunzolen
Uitsluitend volgens afspraak
TEN BRAS-VISSER
Dufourstraat 10 (nieuwbouw)
Pedicure Voetverzorging
Wie wil ervan profiteren elke Woensdagmiddag tussen 2-4 uur gratis te worden behandeld (voor bijlessen).
Ten Bras-Visser, Dufourstraat 10


K. S. V. „O.D.C."

Best Vooruit – O.D.C. 2 – 3

Op een voor voetbal onmogelijk terrein speelden Best Vooruit en O.D.C. een meer spannend dan fraai partijtje voetbal, waarvan het eerste half uur een strijd te zien gaf welke zich hoofdzakelijk afspeelde op het middenterrein en waarbij de verdedigingen de voorhoedens volkomen de baas waren. Beide doelverdedigers kregen dan ook geen gevaarlijk werk. Het enige noemenswaardige feit in deze periode was een harde schuiver van Peynenburg, die de B.V.-doelman meesterlijk tot corner verwerkte. Toen kwam echter de ommekeer en kregen de talrijke bezoekers waar voor hun geld, in de vorm van doelpunten, iets waarvoor me nu eenmaal naar een voetbalveld komt. De enige sensatie volgde de andere op in dat kwartiertje, dat men niet licht vergeten zal. Het begon met een prachtige aanval van O.D.C. over rechts. Bergwerff die iets naar binnen gelopen was kreeg de bal, plaatste naar Peynenburg, die de linksback van B.V. naar zich toe lokte om dan vervolgens op tijd over te geven naar Hazenberg die van dichtbij de B.V. doelman kansloos passeerde 0—1. B.V. reageerde snel met een aanval over links, een lage voorzet volgde en met een prachtige kopstoot, van de rechtsbinnen was de stand weer gelijk 1—1. Nauwelijks afgetrapt belandde een ver schot in de veilige handen van Bertens, die het leer naar van Wijk gooide, onoordeelkundig terugspelen naar Pennings deed echter een scrimage ontstaan waaruit de bal bij de centervoor van B. V. terecht kwam die met een zacht rollertje voor de tweede maal het ODC-net deed trillen. 2—1. Doch ook het BV kamp beleefde van deze voorsprong niet veel plezier. Uit een lange center van Wagenaars groeide een goede combinatie tussen Hazenberg en Schalks. Laatstgenoemde kreeg hierdoor een prachtige kans, welke hij dankbaar accepteerde. 2—2. En nog was de doelpuntenhonger niet gestild, want even later bracht Peynenburg uit een zeer moeilijke schietpositie de stand op 2—3. De tijd was te kort om voor de rust in deze stand nog verandering te brengen, zodat met een voor ODC kleine voorsprong de tweede helft werd begonnen. Deze speelhelft gaf hetzelfde spel te zien als het eerste half uur. Het werd een op en neergaande strijd, waarbij beide verdedigingen zwaar aan de tand werden gevoeld. Slechts eenmaal wist ODC het vijandelijk doel te doorboren maar dit doelpunt werd door de scheidsrechter geannuleerd. Toen het eindsigklonk hadden de ODC-ers een zwaarbevochten overwinning binnen en zich volkomen gerevancheerd voor de op eigen terrein geleden nederlaag.

Het programma voor a.s. Zondag:

Het eerste elftal vrij.
ODC 2—Concordia 3 half 3
Essche Boys—ODC 3 2 uur
ODC 4—Boxtel 4 [illegible] uur

O.D.C.-junioren.

Deze week weer een volledig programma: Zaterdag: 3 uur: Zwaluw 10—ODC 8; Boxtel 8—ODC 9; ODC 10—Essche Boys 3; ODC 11—Zwaluw 13; 4 uur: ODC 12—Irene 3.

Zondag 12 uur: ODC 6—Concordia 7; 1 uur: Wilhelmina 7—ODC 5.

K.S.V. „BOXTEL"

O.J.C. liet een veer...

Noch O.J.C., dat zijn kampioenskansen in het St. Paulus-Sportpark kwam verdedigen, noch „Boxtel", dat een veilig heenkomen uit de gevaarlijke zône zocht, wisten Zondag hun doelpuntenhonger te stillen.

De Boxtel-voorwaartsen, die uiteindelijk nog de meeste aanspraak maakten op enkele goaltjes, speelden voor de rust te nerveus en na de hervatting te verbandloos om de gasten op de knieën te kunnen dwingen. En O.J.C. had de handen vol om zich aan de voortdurende druk van de roodwitters te ontworstelen, zodat ook in deze ploeg de voorhoede er niet in slaagde enig scoringsgewicht in de schaal te leggen. Met dat al werd het een grandioze overwinning voor de beide doelverdedigers, die met een onbesmet blazoen uit de strijd te voorschijn traden: 0—0 Uit deze uitslag blijkt wel, dat Boxtel—O.J.C. voor vele voetballiefhebbers een spannende wedstrijd is geworden, waarin van uitstekend verdedigingswerk te genieten viel. Vooral de roodwitte defensie was Zondag op dreef. Elke speler bleek hier een onoverkoombaar struikelblok voor de gasten, terwijl men bovendien nog over voldoende reservekrachten bleek te beschikken om zich van de voedende taak naar behoren te kwijten. Het was daarom zo teleurstellend, dat de voorhoede in de nieuwe formatie niet aan de beslissende stoot kon toekomen, ook al was dit dan niet altijd aan onkundig spel te wijten en speelde de machtige vrouw, Fortuna genaamd, wel eens danig in de kaarten van de bezoekers, die per saldo blij mochten zijn met het doelpuntloze gelijk spel.

Met een overwinning zou Boxtel anders het grootste degradatiegevaar bezworen hebben, terwijl dat nu de komende Zondagen nog zal moeten geschieden. Als men dan het spel echter nog een doeltreffender tintje weet te geven, zal succes niet uitblijven.

Van de lagere elftallen trad alleen het derde in het strijdperk. De wedstrijd tegen de naaste concurrent Maliskamp 2 eindigde in een 2—2 gelijk spel, zodat de roodwitters nog aan de kop gaan. Het verschil bedraagt echter maar 2 punten, zodat oppassen hier de boodschap is.

A.s. Zondag:

Boxtel 1 krijgt Zondag een lastige bezoeker op de thee: Best Vooruit, met welke ploeg de roodwitters nog een rekening te vereffenen hebben (de uitwedstrijd werd immers op het nippertje onverdiend verloren) dus.....

De reserves spelen Zondag in Oisterwijk een vriendschappelijke wedstrijd tegen Nevelo, eveneens een koploper in de 1e klasse van de Brabantse Voetbalbond. Het derde elftal zal om 12 uur Helvoirt 2 een warme ontvangst bereiden, terwijl Boxtel 4 bij ODC 4 op tegenbezoek zal gaan.

Junioren.

De uitslag van de Zaterdag gespeelde juniorenwedstrijd luidt: Boxtel 7—BVV 13 3—1.

De wedstrijden voor a.s. Zaterdag 25 Februari zijn: BVV 13—Boxtel 7; DVG 5 —Boxtel 9; Boxtel 8—ODC 9 (allen aanvang 3 uur).

Zondag 26 Februari om 12 uur ontvangt Boxtel 5 haar naaste concurrent Iréne 1, terwijl om 1 uur Boxtel 6 als gastheer optreedt voor Essche Boys 2.


Heren- en Jongensconfectie
WITTEVEEN
Rechterstraat 18 BOXTEL


D.V.G. – NUENEN 4 – 4.

In een spannende, sportief gespeelde wedstrijd hebben Nuenen en D.V.G. Zondag j.l. in Liempde de puntjes broederlijk gedeeld 4—4, hetgeen de verhouding goed weergeeft.

Reeds na de aftrap ontketent DVG een geweldig offensief en wordt Nuenen geheel teruggedrongen op eigen helft. Na 10 minuten legt de DVG-linksbuiten de grondslag voor het eerste doelpunt. Met een prachtige kopstoot brengt hij de bal voor doel, de rechtsbuiten geeft dan door naar de rechtsbinnen, die de Nuenen-doelman geen schijn van kans geeft 1—0. Hierdoor aangemoedigd trekken de Liempdenaren wederom ten aanval en even later vist de N.-keeper voor de tweede maal 2—0. Bij een zeker schijnend doelpunt stompt de DVG-back de bal uit het Liempdse heiligdom. De toegestane penalty wordt door doelman Van den Boer, die ook deze middag fraai werk verzette, gekeerd, doch niet voldoende weggewerkt, zodat de toestormende N.-midvoor de achterstand toch nog kan verkleinen 2—1. Als de DVG-keeper even later te ver uitloopt brengt de N.-rechtsbinnen de stand zelfs op gelijke voet, 2—2. Nog voor de rust weten de Liempdenaren echter opnieuw de leiding te nemen. 3—2

Na de thee wegen de partijen goed tegen elkaar op, maar Nuenen heeft het eerst succes. Een fout in de DVG-achterhoede wordt op de juiste wijze afgestraft 3—3. Nu worden aan beide zijden enige prachtige scoringskansen gemist. Na een kwartier treft de goed spelende DVG-linksbinnen doel. Een goede voorzet wordt kalm door hem ingeschoten en DVG leidt opnieuw, 4—3. Nuenen laat zich dierdoor niet ontmoedigen en vier minuten voor het einde brengen zij wederom de stand op gelijke voet 4—4. En hiermede komt dan het einde van deze wedstrijd, waarin beide partijen kregen wat hun toekwam.

De DVG-voorhoede was wederom goed op dreef, maar de achterhoede liet nog al eens een steek vallen. Zou de elftalcommissie, zonder de voorhoede te verzwakken, hierin nog enige verbetering kunnen brengen, dan zijn meerdere successen voor DVG weggelegd.

Het tweede elftal verloor in St. Michielsgestel tegen het 3e elftal van die naam met 3—1.

A.s. Zondag Gestelse Boys—D.V.G.

BOXTELSE BILJART BOND.

De uitslag van de laarste wedstrijd in klasse C luidt:

| | | | |
|---|---|---|---|
| Krijt op Tijd | 304 car. | 186 brt. | 1.63 gem. |
| D.M.C. | 361 car. | 186 brt. | 1.94 gem. |

Hoogste serie: Huiberts van Krijt op tijd met 12 car.

De Witte Muis 1, die kampioen is geworden zal in het clublokaal van de vorige bekerhouder „De Amateur" (café J. Waals) de beker in ontvangst mogen nemen. Aan D.M.C. uit Liempde is de kampioensbeker ondertussen al overhandigd.

Eindstand Klasse B

| | | | | | |
|---|---|---|---|---|---|
| D. M. C. | 14 | 6699 | 2212 | 29 | 3.014 |
| Poedelvrees | 14 | 6333 | 2264 | 36 | 2,792 |
| Amateur | 14 | 6179 | 2432 | 33 | 2,532 |
| Witte Muis | 14 | 6141 | 2443 | 31 | 2,509 |
| Gr. Pommerans | 14 | 6085 | 2484 | 33 | 2,449 |
| Buiten Verw. | 14 | 5758 | 2543 | 22 | 2,264 |
| Prins Hendrik | 14 | 5748 | 2546 | 21 | 2,214 |
| Eureka | 14 | 5747 | 2650 | 24 | 2,168 |

Hoogste serie: H. v. d. Meijden van Poedelvrees met 36 car.

Hoogste gemiddelde van een vijftal: DMC met 3,75.

In café J. v. Trigt vangen a.s. Zaterdag de wedstrijden aan om de persoonlijke kampioenschappen in klasse B. (aantal te spelen car. 150).

Zaterdag 25 en Zondag 26 Februari worden de wedstrijden om de persoonlijke kampioenschappen 1050 in de 2e, 3e en 4e klasse voortgezet in café J. Waals (2e klasse), Café J. de Louw (3e klasse) en Café H. v. Breugel (4e klasse).

80-JARIGE KAMPIOEN.

De oudste Boxtelse biljartclub „De Kei" huldigde Maandag de nestor en medeoprichter, de 80-jarige Jos. v. d. Boer wegens het behalen van het clubkampioenschap 1950.

Onder hartelijke bewoordingen werd hem de kampioensmedaille en de koningskeu overhandigd, wat Sjef reden gaf te beloven, zijn koningschap nog vele jaren met hand en tand te verdedigen.

# *Limburg bouwt met löss*

HET LEEM LAG ER, MAAR....
NIEMAND GEBRUIKTE HET.

In Limburg is de woningnood wel het grootst in de dicht bevolkte mijnstreek. Hier is het probleem des te nijpender, omdat het tekort aan huizen tevens de aanwerving van nieuwe mijnwerkers — nog bijna tweeduizend heeft men er nodig — ten zeerste bemoeilijkt. Men moet zich beperken tot het werven van ongehuwde jongelui, die men in gezellenhuizen en kampen onder kan brengen. Maar dat is eigenlijk uitstel van executie, want de meeste van deze jongelui komen na verloop van tijd, als zij trouwplannen krijgen, toch op de lange lijst van woningzoekenden terecht.

Het spreekt dan ook vanzelf, dat men in de mijnstreek naarstiger dan waar ook zoekt naar een oplossing van de woningnood. Deze oplossing heeft men voor een goed deel gevonden door zich te spiegelen aan de vroegere bewoners van deze contreien, die hun huizen bouwden van..... leem. Nog in vele dorpen, speciaal in Zuid-Limburg, treft men heden ten dage romantische huisjes en boerderijen aan, die bestaan uit houten vakwerk, opgevuld met de voortreffelijke Limburgse leem, die löss wordt genoemd. Vele van deze huizen hebben reeds eeuwen getrotseerd; bovendien geven zij een bijzonder cachet aan het Limburgse landschap.

Het is aan de echtgenote van de president-directeur der Staatsmijnen, mevr. S. Groothoff-Molengraaf, te danken geweest, dat men op het idee kwam de löss te gaan gebruiken als vervangingsmiddel voor de schaarse en dure baksteen. Op zekere dag, toen haar man weer zat te piekeren over de vraag hoe hij aan huizen kon komen voor de mijnwerkers, vroeg zij hem waarom men eigenlijk deze in overvloed voorhanden zijnde grondstof niet meer benutte.

Het ei van Columbus was gevonden met deze vraag. Directeur Groothoff riep enkele ingenieurs bij elkaar en droeg hen op een beter soort lemen huis „uit te vinden".

Löss en sintels.

Die opdracht was niet gemakkelijk, want men kon natuurlijk niet terugkeren tot de oude vakwerkbouw, alleen al niet, omdat men dan weer te veel hout nodig had. Men vond de oplossing tenslotte door uit een mengsel van löss en sintels, die in de mijnstreek al evenzeer in overvloed te krijgen zijn, onder toevoeging van een klein percentage cement, blokken van 30 cm lang, 25 cm breed en 15 cm hoog te persen. Deze blokken bleken zeer geschikt te zijn voor woningbouw. De drukvastheid, de wateropname, de vriesbestendigheid en de isolatie voldeden aan alle eisen en bovendien kreeg men het klaar om met dit materiaal huizen te bouwen in niet meer dan vijf weken tijds. Daarvandaan ook, dat men deze lössblokken de naam gaf van „bouvite-stenen" (samengetrokken uit het Nederlands woord „bouwen" en het Franse „vite" = snel).

In 1949 verrezen her en der tussen de Limburgse heuvels een honderdtal van bouvitesteen gebouwde huisjes met witgekalkte muren en rode daken. Zij bleken evenals de lemen huizen uit vroeger tijden uitstekend te passen in het landschap. Men doopte dit uit Limburgse löss opgetrokken en typisch Limburgs uitziende woningtype dan ook het „Limburghuis".

Help U zelf!

Een ander voordeel van de bouvitesteen bleek te zijn, dat zij ook door niet-vaklieden gemakkelijk verwerkt kan worden. Dit leidde er toe, dat groepjes mijnwerkers zich verenigden tot z.g. bouwbroederschappen om zelf in hun vrije tijd Limburghuizen te bouwen.

In het afgelopen jaar heeft het Limburghuis vele verbeteringen ondergaan.

Terwijl de eerste series uit kleine huizen van één verdieping bestonden, bouwt men nu étagewoningen van bouvitesteen. Zelfs is men voornemens ook openbare gebouwen op te trekken van dit materiaal. Thans kan de periode van experimenteren wel als afgesloten worden beschouwd. Ook de productie van de stenen is belangrijk verbeterd. Men perst ze vandaag niet meer — zoals in het begin — met de hand, maar beschikt nu over twee machinale persen op de staatsmijn Emma; een derde pers is in aanbouw op staatsmijn Maurits.

Verhoging van de productie is ook wel noodzakelijk, want voor dit jaar staan niet minder dan 600 woningen op het programma.

Dank zij het feit, dat deze huizen sinds kort buiten officiële bouwcontigent vallen en dus in onbeperkte mate gebouwd kunnen worden, groeit ook de belangstelling van de gemeentebesturen voor dit woningtype met de dag.

Het is niet onmogelijk dat buiten Limburg ook belangstelline zal ontstaan voor het beschreven materiaal en zijn toepassingsmogelijkheden.

# Toets der Critiek

MUGGEN OM DE KAARS.

„Eindelijk dan eens een toneeluitvoering zonder zwakke spelers of scènes", moet het comedie-minnende publiek Maandag-en Dinsdagavond gedacht hebben toen Boxtels Toneel in Schouwburg De Ark de zotskap nog eens over de oren trok om de gebruikelijke carnavalscapriolen te maken. Want men heeft niet alleen een avond hartelijk en gezond kunnen lachen, maar men heeft ook kunnen genieten van toneelspel, dat ondanks een gevaarlijk korte repetitietijd, van grote allure was.

Spelers en speelsters — uitstekend in hun rollen geplaatst — waren zonder enige uitzondering voor hun taak berekend: Jo, de charmante dievegge, werd boeiend en met flair gespeeld. Evenzo de sollicitanten Bertha, Ans en Emmy, die ieder een sublieme creatie op zich waren. Een perfecte, droog-komische verrassing was Gerard, die uitstekend werd bijgestaan door zijn lotgenoten Frans en Toon, welke hun rollen eveneens het volle pond wisten te geven. (In de grime waren deze drie - bedwelmde - muggen jammer genoeg wat te jong getroffen!) Karel, de man van slecht allooi, liet zich na zoveel goed werk ook niet meer onbetuigd en plaatste een gangster-tot-en-met op de planken, die kreunden onder de last der massa dwaasheid. In alles ontdekte men echter de vaardige hand van de bekwame meester Willem Hart, die Boxtels Toneel, met een sterke regie waarin de spelers niettemin voldoende vrijheid gelaten werd om zich uit te spelen, leidde naar dit hoogtepunt in het Boxtelse toneelseizoen.

VERWAAID VOLK.

Bij de beoordeling van het toneelspel „Verwaaid Volk" — Dinsdag in „Orion" te Lennisheuvel opgevoerd — gaat onze eerste en grootste waardering uit naar de intentie, waarmee de jeugdige leden van de Boxtelse toneelgroep BOMITO hun kwaliteiten dienstbaar maken aan het toneel: Zij willen nl. in deze vorm en ten bate van de Witte Paters tot een doeltreffende lekenmissie geraken. Dat zij zich daarvoor zoveel moeite willen getroosten, verdient een waardecijfer, nog hoger dan wat voor hun verdienstelijke prestaties moest worden toegekend. Van de spelers uit het gevoelig geschreven stuk noemen we Peerke, de klotsteker, die speelde alsof de rol voor hem geschreven was, en Gries, de kruidendokter, die een markante uitbeelding kreeg, fors en scherp, zoals de figuur dat vroeg. Ook onder de bijrollen merkten we enkele gave typeringen op, die zeer zeker het hunne bijdroegen tot een geslaagd geheel, dat echter nog aan overtuigingskracht kan winnen als Pater Johannes wat mannelijker, Steeman wat stugger en Van Gogh wat gevoeliger gespeeld worden.

Met deze correcties zal men dan tevens het peil bereikt hebben, waarop succes verzekerd is. En succes kan het wakkere groepje van Pater de Koning tenslotte nooit genoeg beschoren zijn.....


DAMES-, HEREN- EN KINDERLINGERIE

WITTEVEEN

Rechterstraat 18 BOXTEL


# Terloops....

★ Een merel floot, een blauwe lucht werd eindeloos doorzichtig, een zonnestraal drong door tot diep in ons hart en een kinderhand betastte de bloeiende knoppen der wilgenkatjes. Ja, Vrijdag, Zaterdag en Zondag was de lente rondom en in ons....., heerlijk! ★ En Zondag, Maandag en Dinsdag was het Carnaval, het feest waarop iedereen anders en toch nooit zo zich zelve was. Het Zuiden barstte los in spontane jool en het Noorden kwam feestles halen; Prins Carnaval maakte zijn glorieuze intocht en de nurksen werden in de hoek gedrongen; de zotheid was wijsheid en de wijsheid was zotheid. Maar Woensdagmorgen begon weer het grote carnaval des Levens: „Memento homo quia pulvis es....." ★ Ondertussen hebben de Brukelse Welpen vorige week Zaterdag toch maar netjes de eerste carnavalsoptocht te Boxtel op hun naam gebracht. Dat is wel een „terloopse" yell waard! ★ De film „Fietsendieven", die het voorbije week-end in Boxtel gedraaid werd, schijnt een man met aanleg voor zwijntjesjagerij geïnspireerd te hebben tot een fietsendiefstal: Zaterdagavond werd bij de heer Schulpen in de Van Hornstraat een „karretje", dat voor het huis stond, van eigenaar verwisseld. ★ Mensen, die niet gauw iets vergeten, vroegen ons hoe het stond met de plannen, die bewoners uit de z.g. „gemeentewoningen" indertijd gemaakt hadden voor de bouw van een Mariakapelletje of de oprichting van een monument de H. Maagd ter ere. ★ Weer anderen klagen over een tekort aan banken langs de Bosscheweg en in het wandelpark. Nu, in het wandelpark worden ze (tezijnertijd!) geplaatst, maar langs de Bosscheweg blijven de vernielde banken vernield en behoort een rustig zitje nog altijd tot de onmogelijkheden. ★ Wat een thuiskomsten, wat een thuiskomsten! Muziek, versieringen en cadeaux zetten de repatriëring van enkele Boxtelse zonen ook de afgelopen week weer luister bij. Intussen kunnen de zorgen voor de toekomst al wel gelegenheid hebben gekregen om de kop op te steken, wat een belangrijker taak meebrengt dan feestmarsen blazen, erebogen oprichten en geschenkjes geven... Attentie daarvoor! ★ En vanaf 25 Februari tot 4 Maart is „In een hoekske met een boekske" aan de orde. Doch aangezien 't huishoudboekske ook..... enfin U voelt ons wel. ★ Jas de Keistamper, die grote historische figuur, leverde de verzuchting van de week: „Mènnen eurste karnaval wáár deurdrenkt mee galgenhumor. Stik. alleen in 'n geminteloods, bah!"

# Algemeen Nieuws

TABAKSARTIKELEN VOOR MILITAIREN IN INDONESIË.

De hoeveelheden tabaksproducten, die zonder heffing van accijns in Indonesië mogen worden ingevoerd zijn thans de volgende:

200 sigaretten,
óf 50 sigaren,
óf ½ kg kerftabak,
óf ½ kg van deze artikelen te samen.

Wanneer deze hoeveelheden worden overschreden, wordt accijns geheven over de gehele zending, waarbij ermede rekening moet worden gehouden, dat deze op ongeveer 6 cent per sigaret komt.

De artikelen kunnen ook als pakje der briefpost aan de militairen in Indonesië worden gezonden.


Corsetten - Bustehouders

WITTEVEEN

Rechterstraat 18 BOXTEL


# Parochie-Agenda

**Een goed Katholiek is IN de kerk, als de H. Mis begint en verlaat eerst DAN de kerk, als de priester terugkeert naar de sacristie.**

**1e Zondag van de Vasten.**
**26 Februari 1950.**

PAROCHIE ST. PETRUS, BOXTEL.

De H.H. Missen zijn om half 7, kwart voor 8, 9 uur en om half 11 de Hoogmis. De H. Mis van 9 uur wordt opgedragen tot bizondere intentie. Om 9 uur op het zijaltaar eveneens een H. Mis tot bizondere intentie. De Hoogmis wordt opgedragen als gezongen jaargetijde voor Sebastianus v. Duren en Henrica de dochter.

Vandaag gaat in alle H.H. Missen de 1e schaal voor de Katholieke Actie in ons bisdom, terwijl de 2e schaal wordt gehouden voor de bizondere noden van het Episcopaat, welke beide collectes ten zeerste in de milddadigheid van de gelovigen worden aanbevolen.

Vandaag na de Hoogmis vergadering van de zelatricen van de Bond van het H. Hart en om kwart voor 12 Mariagarde in de kapel van Duinendaal.

Dit jaar zullen de Lijdensmeditaties worden gehouden onder de Hoogmis door Pater Leonardus in 't Zand.

A.s. Woensdag, Vrijdag en Zaterdag zijn het quatertemperdagen, geboden vasten en onthoudingsdagen. Op deze dagen mag men slechts één volle maaltijd nemen en is het gebruik van vlees en jus uit vlees verboden.

A.s. Dinsdagavond om 7 uur Lof met rozenhoedje en gebed tot St. Jozef tot opening van de maand Maart. Gedurende de maand Maart zal het iedere Woensdagavond om 7 uur Lof zijn met gebed tot St. Jozef.

Katechismusonderricht voor de Plechtige H. Communie: Maandag en Woensdag om half 9 voor de jongens in de St. Petrusschool op de Burgakker en Dinsdag en Donderdag om half 9 voor de meisjes op Duinendaal.

Donderdagavond om 7 uur Lof met rozenhoedje en gebed tot St. Jozef en na het Lof gelegenheid tot biechten tot 8 uur vanwege de eerste Vrijdag.

Donderdagavond kwart voor 8 Katholieke Actie in het K.J.V.-huis.

Vrijdag eerste Vrijdag van de maand zal de H. Mis van half 8 worden opgedragen ter ere van het H. Hart, waaronder algemene H. Communie van de leden van de Bond van het H. Hart.

Zaterdag, eerste Zaterdag van de maand, tevens Priesterzaterdag.

Zaterdag is er gelegenheid tot biechten van half 3 tot 4 uur en van 6 uur tot half 8.

Dopen iedere dag van half 3 tot 3 uur.

MAANDAG: om kwart voor 7 gez. jrgt. voor Andries van Rulo en Henrica Klomp de hsvr.; om half 8 gel. jrgt. voor Marinus v. Uden en Cornelia Schoones; z. a. gel. H. Mis voor Zuster Anselma te Dongen overleden; om half 9 gel. H. Mis voor Anna Hensen vanwege neven en nichten.

DINSDAG: om kwart voor 7 gez. mndst. voor Lucia de Visser-Paddenburg; z. a. gel. H. Mis voor Wilhelmus Traa; om half 8 gel. H. Mis voor Hendricus v. Uden; z. a. gel. H. Mis voor Marinus en Tonny v. d. Steen; om half 9 gel. jrgt. voor Johannes v. d. Plas en Hendrica Dirks de hsvr. Hedenavond om 7 uur Lof met rozenhoedje en gebed tot St. Jozef vanwege de opening van de maand Maart.

WOENSDAG: om kwart voor 7 gez. mndst. voor Petrus Buddemeyer; z. a. gel. H. Mis voor Geertruda v. d. Schoot-v. d. Heyden te St. Oedenrode overleden; om half 8 gel. H. Mis voor onze overleden parochianen in Indië; z. a. gel. H. Mis voor Petronella Snellens-Steunenbrink te Dommelen overleden; om half 9 gel. jrgt. voor Zuster Irmentrudis Raaymakers. Hedenavond om 7 uur Lof met rozenhoedje en gebed tot St. Jozef. **Vandaag Quatertemperdag.**

DONDERDAG: om kwart voor 7 gef. gez. jrgt. voor Petrus v. d. Vliert en Jacobina v. Hoogstraten de hsvr.; z. a. gel. H. Mis voor Petrus v. Schijndel te St. Oedenrode overleden; H. Hartaltaar gel. H. Mis voor Adrianus Hensen; om half 8 gel. H. Mis voor Harrie v. d. Wetering; z. a. gel. jrgt. voor Eduard v. Griensven; H. Hartaltaar gel. H. Mis voor Broeder Placidius Cornuyt te Maastricht overleden; om half 9 gel. H. Mis voor de overleden familie van Veggel-Eykemans. Hedenavond om 7 uur Lof met rozenhoedje en gebed tot St. Jozef.

VRIJDAG: om kwart voor 7 gez. jrgt. voor Wilhelmus Traa; z. a. gel. H. Mis voor Lucia de Visser-Paddenburg; om half 8 gel. H. Mis ter ere van het H. Hart; z. a. gel. H. Mis tot bizondere intentie uit dankbaarheid ter ere van Maria; H. Hartaltaar gel. H. Mis voor Marinus van Griensven; H. Bloedkapel gel. H. Mis voor Petronella v. d. Steen-van Griensven; om half 9 gel. jrgt. voor Petrus van Veggel. Hedenavond om 7 uur Lof met rozenhoedje en gebed tot St. Jozef. **Vandaag Quatertemperdag.**

ZATERDAG: om kwart voor 7 gef. gez. jrgt. voor Maria Lonkhuyzen; z. a. gel. jrgt. voor Lamberdina v. d. Langenberg; H. Hartaltaar gel. H. Mis voor Maria Loerakker-van Geel; om half 8 gel. H. Mis voor Antonius Voets, vanwege de buurt; z. a. gel. H. Mis voor Henriette Witteveen-Schöne; H. Hartaltaar gel. H. Mis tot bizondere intentie uit dankbaarheid; om half 9 gel. H. Mis voor Hendricus v. Middengaal te Nijnsel overleden. **Vandaag Quatertemperdag.**

PAROCHIE H. HART, BOXTEL.

De H. Missen zijn om 6 uur tot zekere intentie (P.); om 7 uur voor het geestelijk en tijdelijk welzijn van de parochie; om 8 uur voor Adrianus Dankers, vanwege de Broederschap van de H. Rozenkrans; om kwart over 9 voor Mej. van Hal, vanwege de Broederschap van de H. Rozenkrans; om half 11 de hoogmis voor Z. H. de Paus (vanwege het Apostolaat des Gebeds).

De eerste schaal is voor de Diocesane Katholieke Actie en de tweede voor de Bijzondere Noden.

Onmiddellijk na de hoogmis Santa Teresa in de kapel van de Zusters Ursulinen; en om kwart voor 12 in de kerk H. Familie voor de jongens.

Vanavond om 7 uur Lof met rozenhoedje voor onze jongens en mannen in Indonesië.

**Dinsdag** — Openingslof voor de St. Jozefmaand, des avonds om half 8.

**Woensdag** — Quatertemperdag. Des avonds om half 8 St. Jozeflof.

**Donderdag** — 11e verjaardag van de pauskeuze van Z. H. Pius XII; om 3 uur H. Familie voor de moeders en gehuwde vrouwen

Van 6 tot 7 uur gelegenheid tot biechten. en om half 8 eerste LIJDENSMEDITATIE.

**Vrijdag** — Quatertemperdag: eerste Vrijdag van de maand. Om kwart voor 7 de plechtige H. Mis ter ere van het H. Hart. Des avonds om half 8 Lof met oefening van eerherstel.

**Zaterdag** — Quatertemperdag: Priester-Zaterdag. Dag van gebed en boete tot heiliging der priesters. Na de H. Missen wordt het gebed voor de priesters gebeden. Biechturen van 3 tot 4 uur en van van 6 tot 8 uur.

Deze week is het pastoorsomgang voor eieren.

A.s. Zondag houdt de Zeereerwaarde Pater Eijckemans een liefdadigheidspreek ten bate van de Armennaaikring „Sint Martinus". Deze collecte voor onze Stille Armen wordt dringend in uw milddadigheid aanbevolen.

De Oudersavond te geven door de heer Dorenbosch en oud-kapelaan Tychon wordt uitgesteld tot Woensdag 8 Maart. Het is de lezing met lichtbeelden over Boxtel en omgeving. Wilt U de datum vast op uw kalender noteren!

En nogmaals vestigen wij de aandacht op de retraite voor verloofden, welke te Uden gehouden wordt van Dinsdag 14 tot Vrijdag 17 Maart.

MAANDAG 27 Febr.: 7 uur gef. l. j. voor de heer Laurentius van Lieshout; Maria-altaar l. d. voor de heer Hubertus Josephus van Susante, vanwege het personeel; Familie-altaar l. j. voor Gijsberdina Verhagen-Kusters (vervallen 14 Febr); kwart voor 8 l. d. voor de heer Arnold van de Laar en echtgenote; zijaltaar l. d. voor Waltherus van Tuyn, vanwege de buurt; half 9: gez. d. voor Marinus van Breugel.

DINSDAG 28 Febr.: 7 uur gef. pl. gez. j. voor de heer W. van Oerle; Maria-altaar l. d. voor Andries van Oers-van Breugel; Familie-altaar l. j. voor Helena Bekers-van der Steen; kwart voor 8 l.j. voor Maria Langenhuysen-Stüpp; zijaltaar l. m. voor Gijsbertha van Hommel-van den Bosch; half 9 l. m. voor Jacobus Johannes van Eindhoven.

WOENSDAG 1 Maart: 7 uur gef. l. j. voor mevrouw Johanna de Werd-van Lieshout; Maria-altaar l.d. v. Wilhelmus Mathijssen; Familie-altaar l.d. voor Anna Antonia Smetsers-van Overdijk vanwege de kleinkinderen; kwart voor 8 l. d. tot genezing van een zieke; zijaltaar l. d. voor Catharina van Asten-van Hoorn, te Tilburg overleden; half 9 l. d. voor Jan van der Zanden, vanwege de leerlingen van de Landbouwschool.

DONDERDAG 2 Maart: 7 uur gef. pl. gez. j. voor Thomas van Alphen en Johanna Schellen z.e.; Maria-altaar l. d. uit dankbaarheid ter ere van de H. Maagd Maria; Familie-altaar l. d. voor Marinus van de Sande; kwart voor 8 l.d. voor Catharina Baayens-van Strijthoven; zijaltaar l. d. voor Jozefina Hoenselaars; half 9 l. d. voor Adriana Scheutjes-van Dijk, vanwege de kleinkinderen.

VRIJDAG 3 Maart: om kwart voor 7 pl. gez. d. voor de leden van de Broederschap van het H. Hart; Maria-altaar l. d. voor Jan van der Zanden, vanwege de buurt; Familie-altaar l. d. voor Jan van der Zanden, vanwege het zangkoor; kwart voor 8 l. d. voor Willem v. d. Langenberg en Adriana de dochter; zijaltaar l. d. voor Willem v. d. Langenberg vanwege Boxtels Gemengd Koor; half 9 l. j. voor Marinus van Hemmen.

ZATERDAG 4 Maart: 7 uur gef. l. j. voor mej. Maria de Werd; Maria-altaar l. j. voor Aloysius Langenhuizen; Familiealtaar l. j. voor Cornelia Timmermans-van Orthen; kwart voor 8 l. m. voor Petrus Jozef Eltink; zijaltaar l. d. voor Wilhelmus van Roosmalen; om half 9 l. j. voor Theodora v. d. Glas-Clemens.

PAR. H. LAMBERTUS, GEMONDE.

ZONDAG: half 8 H. Mis voor het welzijn der parochie; 10 uur jrgt. voor Henricus Klomp.

MAANDAG: half 8 jrgt. voor Adrianus van Eindhoven.

DINSDAG: half 8 jrgt. voor Andreas v. Eindhoven en Theodora de hsvr.

WOENSDAG: half 8 jrgt. voor Martinus v. d. Besselaar.

DONDERDAG: half 8 jrgt. voor Henrica hsvr. van Mart. v. d. Besselaar.

VRIJDAG: eerste Vrijdag, half 8 H. Mis voor de leden van de Broederschap van het H. Hart.

ZATERDAG: half 8 jrgt. voor Jan Corn. Geerts.

Dinsdag om 6 uur Lof ter ere van de H. Joseph, tot opening van de maand Maart. Gedurende de maand Maart iedere Woensdag om 6 uur Lof.

**Getrouwd:** Johannes Steenbakkers en Antonetta Merkx.

PAROCHIE H. THERESIA, BOXTEL.

ZONDAG: 7 uur H. Mis tot intentie van de parochianen; half 9 wekelijkse H. Mis voor Maria de Punder-Huige; 10 uur plechtig gezongen jrgt. voor Johannes Smits en echtgenote.

De eerste schaal is voor B. N. De tweede schaal als open schaal zal door de leden van de Katholieke Actie worden gehouden ten bate van de Katholieke Actie.

Buiten de kerk is de collecte voor Katholiek Thuisfront. Half 3 Lof met rozenhoedje, om God's zegen af te smeken over „Orion" en de kapel v. Stapelen.

MAANDAG: 7 uur H. Mis voor Gijsbertus v. Beers; 8 uur H. Mis voor Gerardus Leyten.

DINSDAG: 7 uur H. Mis voor Adrianus Dankers; 8 uur jrgt. voor Elisabeth Agnes Kurstjens-Beuten; om half 7 Lof met rozenhoedje en gebed ter ere van de H. Jozef tot opening van de maand Maart.

WOENSDAG: 7 uur H. Mis vanwege Katholiek Thuisfront voor Theodorus Huyberts; 8 uur H. Mis vanwege Katholiek Thuisfront voor Harry van Dijk.

Woensdag, Vrijdag en Zaterdag zijn quatertemperdagen, geboden vasten- en onthoudingsdagen.

Woensdag om half 7 Lof met rozenhoedje ter ere van de H. Jozef.

DONDERDAG: 7 uur H. Mis voor Johanna Kruyssen-v. Mol; 8 uur H. Mis tot intentie van de leden van de Godvruchtige vereniging H. Theresia.

VRIJDAG: 7 uur H. Mis ter ere v. O. L. Vrouw in 't Zand te Roermond voor Godefridus v. Gestel; 8 uur H. Mis vanwege de Godvruchtige vereniging H. Theresia voor Johanna v. Hal-de Laat.

ZATERDAG: 7 uur H. Mis uit dankbaarheid ter ere van de H. Antonius; 8 uur jrgt. voor Lambertus Venmans en Hendrika v. d. Loo hsvr.

Biechthoren van half 3 tot 4 uur en van 5 tot 7 uur; om half 7 Lof met rozenhoedje om God's zegeningen te verkrijgen over Z. Heiligheid en onze medewerking met de processie van het H. Bloed te Boxtel.

30 dagen worden de gebeden verzocht voor de Z. Eerw. Heer Adrianus Goossens, te Eindhoven overleden.

Elders zullen geschieden H. Missen voor Harry v. Dijk en Theodorus Huyberts in Indonesië overleden.

PAR. ST. JAN'S ONTHOOFDING, LIEMPDE.

ZONDAG: half 7 l.j. voor Maria v. d. Velden; 8 uur l. m. tot welzijn der parochie; 10 uur z. j. voor Mart. v. Kempen en Jordina de hsvr.; 3 uur Lof. Heden geen congregatie. In alle H. Missen de 1e schaal voor de Kath. Actie in ons bisdom.

MAANDAG: 7 uur z. mndst. voor Mart. Quinten; half 8 z. j. voor Frans Appeldoorn en Catharina de hsvr.; 8 uur l. m. voor de overleden familie van het kind van Henri v. Dijk.

DINSDAG: 7 uur z.m. voor Petrus v. Schijndel te St. Oedenrode overleden; half 8 z. j. voor Maria Hendr. v. d. Langenberg; 8 uur l. j. voor Anna Maria v. d. Velden.

WOENSDAG: 7 uur z. m. voor Corn. v. Breugel te Boxtel overleden; half 8 l. j. voor Mart. v. Geffen; 8 uur l.j. voor Joh. Smulders.

DONDERDAG: 7 uur z. j. voor Adr. v. d. Laak; half 8 l. j. voor Arnoldus v. Eyndhoven en Arnolda de hsvr.; 8 uur l. j. voor Hendrica Joh. Smulders.

VRIJDAG: 1e Vrijdag der maand — daarom ook Donderdag biechthoren als op Zaterdagen, dit is na de middag van 2—3 uur en van 6—7 uur; half 7 l. m. voor de bijz. noden der Parochianen; 7 uur l. j. voor Adr. Nijssen; half 8 z. mndst. voor de overleden familie van Boeckel v. Rumpt; deze H. Mis met uitstelling van het Allerheiligste en Acte van Ereboete aan het H. Godd. Hart.


Dames- en Kinderconfectie

WITTEVEEN

Rechterstraat 18 BOXTEL


ZATERDAG: 7 uur z. j. voor Corn. v. d. Laak; 8 uur l. j. voor Petrus Pen; 8 uur l. j. voor Petrus v. d. Berk.

ZONDAG: half 7 l. m. tot welzijn der parochie; 8 uur l. j. voor Anna Maria Petrus Pen; 10 uur z. j. voor Joh. v. Rulo.

In de Kapel der Eerw. Zusters:

Maandag 7 uur l. m. voor Antoon v. d. Velden. Dinsdag 7 uur l. m. voor de Weled. Heer Franc. v. Boeckel v. Rumpt vanwege het fabriekspersoneel. Woensdag en Donderdag 7 uur l. m. voor Johanna v. Hal-Goossens te St. Michielsgestel overleden. Vrijdag 7 uur l. m. voor Willem Appeldoorn als overleden lid processie Roermond. Zaterdag 7 uur l. m. voor Marinus v. d. Wiel als overl. lid H. Ger. Majella. Zondag 7 uur l. m. voor Johanna van Houtum, als overleden lid O. L. Vrouw Moeder van Goede Raad.

Donderdag omgang om eieren in Dorp, Vlassprei en Klein-hoekje.

Woensdag, Vrijdag en Zaterdag zijn het de quatertemperdagen, behalve vasten- ook onthoudingsdagen.

Dinsdagavond om 7 uur plechtig Lof ter opening der maand Maart, toegewijd aan de verering van St. Joseph. Gedurende de maand Maart iedere Woensdagavond om 7 uur Lof ter ere van St. Joseph.

Donderdag verjaardag der Pauskeuze.

De gelovigen worden verzocht op die dag bijzonder voor Z. H. te bidden. En wegens die verjaardag a.s. Zondag na de hoogmis „Te Deum".

30e Petrus v. Schijndel te St. Oedenrode overleden; Corn. v. Breugel te Boxtel overleden en Johanna v. Houtum te Liempde overleden.

PAR. H. WILLIBRORDUS, ESCH.

H.H. Missen om 7 uur; half 9 en 10 uur voor de parochie. Tweede schaalcollecte voor 't Diocesane werk der Katholieke Actie. Derde voor Bijz. Noden Episcopaat en voor de nieuwe glas-in-loodramen. Na de Hoogmis Te Deum vanwege de Pauskeuze. Na de middag om 3 uur Lof met Rozenhoedje; na het Lof een lied.

Woensdag, Vrijdag en Zaterdag zijn het quatertemperdagen, geboden vasten- en onthoudingsdagen.

Gedurende de maand Maart iedere Woensdagavond om HALF ACHT kort Lof, waaronder Lijdensmeditatie. Deze zal dit jaar gehouden worden door de Z. E. Pater Venantius (Ass.)

Donderdag gelegenheid om te biechten van 3—4 uur en van 6—half 8. Om half 7 oefening van het H. Uur.

Vrijdag, eerste Vrijdag der maand, toegewijd aan het H. Hart van Jesus. Om half 7 uitstelling van het Allerheiligste en Communie uitreiken, om half 8 gez. H. Mis met uitstelling, waarna Litanie van het H. Hart en Oefening van Eerherstel. 's Avonds om half 7 oefening van de H. Kruisweg.

Zaterdag Priester-Zaterdag.

ZONDAG: 7 uur H. Mis voor Johannes Rutten; half 9 mndst. voor Catharina v. d. Sande-Schoenmakers; 10 uur Hoogmis voor de parochie.

MAANDAG: half 8 jrgt. voor Adriana Vorstenbosch-v. d. Nosterum.

DINSDAG: half 8 H. Mis voor Josephus Vorstenbosch.

WOENSDAG: half 8 jrgt. voor Cornelia Schapendonk.

DONDERDAG: half 8 jrgt. voor Marinus Maas.

VRIJDAG: half 8 gez. gef. jrgt. voor Christina van den Braak-Pijnenburg.

ZATERDAG: half 8 H. Mis voor Adriana Vorstenbosch-v. d. Nosterum.

Elders: H. Mis voor Cornelia van Oers-v. d. Braak. H. Mis voor Henricus van Rulo en Maria van Dongen de hsvr.

ST. CHARLES, HAL, BOXTEL.

Zondag 26 Februari. Eerste Zondag van de Vasten. Deze middag om 3 uur Lof met Rozenhoedje.

Deze week Woensdag, Vrijdag en Zaterdag zijn Quatertemperdagen, geboden vasten- en onthoudingsdagen. Het gebruik van vlees en jus uit vlees is die dagen verboden.

Woensdag: om 8 uur Lof ter ere van de H. Joseph.

Donderdag: om 7 uur Lof met lijdensmeditatie.

Vrijdag: 1ste Vrijdag van de maand. Gedurende de gehele dag uitstelling van het H. Sacrament. Om 8 uur Lof.

Zaterdag: Priester-zaterdag. Om 8 uur Lof.

ZONDAG: om 10 uur maandstond voor Tonny Schaffer.

MAANDAG: om 7 uur H. Mis uit dankbaarheid.

VRIJDAG: om half 8 voor Mevrouw Henket-Windstosser.

ZATERDAG: om half 8 tot bijzondere intentie.

Wij betuigen onze hartelijke dank aan al degenen, die bij ons Gouden Huwelijksfeest hun belangstelling hebben getoond, de familie, H.H. Geestelijken van de parochies St. Petrus en St. Lambertus, Fanfare St. Lambertus uit Gemonde. In het bijzonder danken wij de buurtbewoners, die zo geijverd hebben om het feest te doen slagen.

**W. v. d. Meyden-**
**v. d. Oetelaar**
**Kinderen en Kleinkinderen.**

Gemondseweg 4.

Te koop zware biggen bij Kinderen v. Oers, Esch A 70.

Voor de deelneming betoond bij overlijden en begrafenis van mijn dierbare echtgenoot

**J. A. J. v. d. ZANDEN,**

betuig ik mijn welgemeende dank.

**Wed. H. v. d. Zanden-de Koning.**

Te koop een toom zware biggen. H. v. d. Loo, Schijndelseweg 5.

Heb vrij benedenhuis in Rotterdam-Zuid en wil ruilen tegen woning in Boxtel. Aanbieding Molenstraat 19.

Te koop: Rode-, Witte-, Zwarte- en Kruisbessen, Frambozen, Fruitbomen en blauwe Druiven voor buiten, Rozen, Sierheesters, **Vaste** bloemplanten, Ligustrum, enz. Boomkwekerij Chr. v. Esch, Gemonde 29 (Boxtel). Dinsdags en Vrijdags Bosscheweg 141, Boxtel, andere dagen, Gemonde 29.

Gevraagd: Huisnaaister voor 1 dag per week. H. Traa, Onrooysestraat 42.

Te huur gevraagd: gedeelte van benedenhuis of bovenwoning door jong paar. Aanbieding onder nr 36 Molenstraat 19.

Alleenstaande vrouw vraagt thuiswerk van fabriek of werk voor hele dagen in de huishouding. Adres bevragen Molenstraat 19.

Te koop een toom biggen G.Y. F. de Punder, Kinderbos, Boxtel.

Te koop: bij H. v. d. Pasch, Onrooi 6, een 15-weken drachtig varken N. L.


GEVRAAGD

NET R.K. DIENSTMEISJE

**voor dag en nacht**

J. TIELEN-v. d. LAAR
Mgr. Wilmerstraat 12 - Boxtel

Te koop een partij, 1500 kg, goede kwaliteit drieshooi. W. Nieuwburg, Molenwijkseweg 17.

Te koop een toom N.L. biggen, waaronder gemerkt voor stamboek. J. van Rosmalen, Kasteren B 31, Liempde.

Te koop: koffergramofoon met platen. Brugstraat 13.

Dragend varken N.L., 14 weken. Jos. van de Sande, Onrooi 18 a.

Mevr. B. v. Oerle-IJpma, Bosscheweg 38, vraagt nette zelfstandige werkster 1 of 2 dagen per week.

Gevraagd flinke werkster voor 1 of 2 dagen per week. W. Raaymakers, Rozemarijnstr. 2.

Te koop: Man- en pop-kanaries bij L. v. Esch, v. Salmstraat 32.

H.H. Landbouwers! Voor subsidie in zaai-, gras- en klaveraden vrage men inlichtingen bij P. P. van Zogchel, Zaadhandel Boxtel. Voorradig originele Gouden regen, haver 1e nab. gekeurde Marne en Zonne II.

Te koop: compleet huiskamerameubleement, z.g.a.n. Bevragen Onrooi 11.


**Voor BRILLEN en UURWERKEN**

**F. P. v. Langen & Zn, Stationstr. 62**

Gediplomeerd Horloger, Opticiën en Juwelier

Reparaties Uurwerken in 1 week klaar

Leverancier van ALLE Ziekenfondsen
Ook Zieken- en Ondersteuningsfonds der N.S.

**Kunt U uw merk niet vinden?**
**Bekijk 'ns onze sortering!**
SIGARENMAGAZIJN
**Bert van den Braak**
Baroniestraat 73 - Telefoon 450
Als steeds Export-Sigaren en Import-Sigaretten

**Grote prijsverlaging Kaas**
volvette kaas vanaf **24** ct. 100 gr.
**VOS** Stationstraat 44, Tel. 527

*Mooier dan ooit te voren*
*is onze collectie voor de*
*Plechtige H. Communie*

★ Nieuwste modellen uit Binnen- en Buitenland
★ Buitengewoon grote keuze
★ Zeer voordelige prijzen

Ziet onze étalages!

*Fa A. v. Vlerken, Boxtel*
*Juwelier - Horloger* *Kruisstraat 10*

**LUXE TOILETZEEP**
PARFUMERIE EN DAMESKAPSALON
**M. J. van den Broek**
Breukelsestraat 34 Telefoon 220


**Net Meisje**
gevraagd
Aanmelden bij
**GARAGE DE MOL**
Stationstraat 100 - Boxtel

Mevrouw Peters-Truyen
J. P. Coenstraat 11, Tilburg
vraagt voor haar gezin met 3 kleine kinderen
een flinke nette
**R.K. Dienstbode**
voor dag en nacht. Liefst boven 18 j.

**NOTARIS P. MERTENS**
**te Boxtel,**

zal ten verzoeke van de firma Louis van der Eerden te Boxtel op MAANDAG 27 FEBRUARI 1950 des voorm. om 10 uur op de werf aan de Nieuwe Rijksweg te Boxtel en bij slecht weer in het café van de Heer Alph. van Heesch te Boxtel, Rechterstraat 71

PUBLIEK VERKOPEN:

om contant geld, een grote partij BRANDHOUT, planken, latten en verder geriefhout en enige karren. Bezichtiging een uur voor de verkoping.

**Gekapte Mast op de Grote Veering onder Oirschot**

Notarissen van Hellenberg Hubar en Sweens te 's Bosch houden

**PUBLIEKE VERKOPING**

van GEKAPTE MAST in 17 kopen op Vrijdag 3 Maart 1950 voorm. 10 uur in café de Liempdse Barrier.
Het te verkopene is voor velerlei doeleinden geschikt.


**ZUIDVRUCHTEN**
*Onze specialiteit*

*Directe import uit de landen van oorsprong. Daardoor bij Albert Heijn extra voordelige prijzen èn . . . . de fijnste kwaliteit!*

| | |
|---|---|
| GELE ROZIJNEN PER 100 GRAM | 19-17 ct |
| CALIFORNISCHE ROZIJNEN BLAUWE PER 100 GRAM | 17 „ |
| CALIFORNISCHE ROZIJNEN BLAUWE, ORIGINEEL PAK | 95 „ |
| KRENTEN PER 100 GRAM | 17½ „ |
| GEPELDE PINDA'S VERS GEBRAND PER 100 GRAM | 25 „ |
| STUDENTENHAVER PER 100 GRAM | 28 „ |
| GEPELDE HAZELNOTEN PER 100 GRAM | 42 „ |
| GEPELDE AMANDELEN PER 100 GRAM | 46 „ |
| CALIFORNISCHE PRUIMEN heerlijk zoet . per 250 gram | 50 ct |

*Van Donderdag 23 Febr. t/m Zaterdag 4 Maart*
GROTE PRIJSVERLAGING
VOLVETTE BELEGEN EN OUDE KAAS .... per 100 gram 29 ct

**ALBERT HEIJN**
MAAKT U HET LEVEN GOEDKOPER!

**Regenweer Falconweer**
Alleenverkoop:
Fa A. P. VAN DEN BOOMEN-RESINK

**Uit de Delftse pot**

Vraag Uw melkleverancier
„UIT DE DELFTSE POT MARGARINE"

Deze Margarine wordt op een geheel **nieuwe** wijze gemengd, waardoor de smaak **beter** en het aroma zachter is dan van gewone margarine, bovendien blijft ze langer **vers** èn is **beter smeerbaar.**

**Uitsluitend verkrijgbaar bij de zelfstandige melkhandel.**

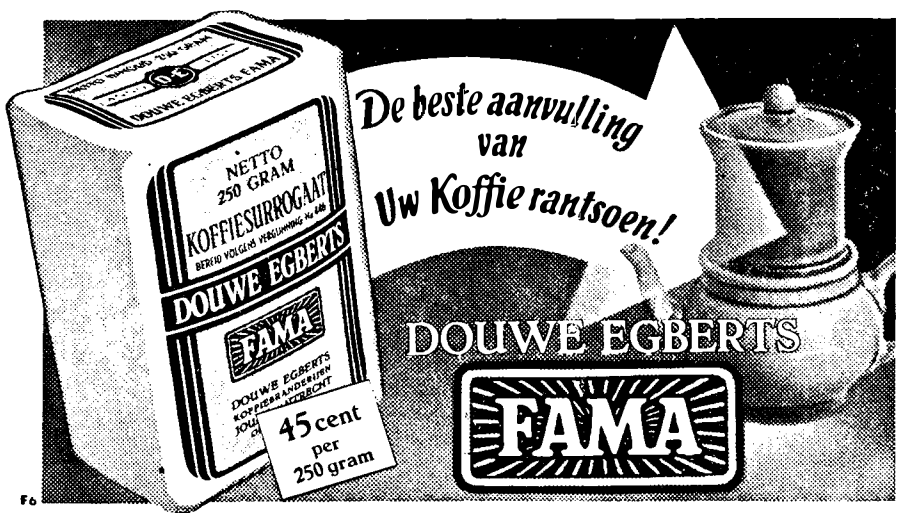


**VERLOREN ....**
het geld uit mijn zak.
WAAROM?
Omdat ik geen volvette kaas haal op de markt, aan zeer lage prijzen
bij DE KAASKEIZER

Wederom **Rubberlaarzen**
Vredenstein - Hevea
**J. A. Gemen, Schoen- en Sporthandel**
Stationstraat 14, Boxtel, Telefoon 296

**Gratis** bij een pakje „Land van Belofte" thee
een heerlijk rolletje
PEPERMUNT
*Profiteer deze week van deze mooie aanbieding en drink geuriger en pittiger thee.*
*Alleen bij*
**DE SPAR** *zelfstandige kruideniers*

Denkt U wel eens aan de naderende schoonmaak....
Als het zonnetje zo heerlijk schijnt?

Wij dachten er natuurlijk eerder aan.
Het resultaat ziet U in onze aparte
WONINGINRICHTINGS-ETALAGE

Enkel- en dubbelvelours Overgordijnen.
Pluche-, Boucle- en Sisal vast Tapijt.
Linofelt, Gratite en Marmoleum.
Vitrage, Overgordijnen, Karpetten.

Ook in Salon-, Huis- en Slaapkamers, etaleren wij steeds de uieuwste modellen.

**F. J. Witteveen** Woninginrichting, Boxtel

**De Hoover Electr. Wasmachine**
heeft reeds honderden in verrukking gebracht
Geschikt voor de KLEINSTE KEUKEN
en de GROOTSTE GEZINSWAS
**WIJ DEMONSTREREN**
op Zaterdag 25 Februari van 2-5 uur
**VAN BOXTEL N.V.**
Clarissenstraat 3 Boxtel Telefoon 479

**Speciale Beddenweek**
**aan extra lage prijzen.**

**Wol matrasstel 3-delig met Java kapok kussens**

| 1 persoons | | 2 persoons |
|---|---|---|
| f 46.90 | met streep tyk overtrokken | f 69.00 |
| f 54.50 | met prima damast overtrokken | f 77.50 |

**Kapok matrasstel 3-delig met kussens**

| 1 persoons | | 2 persoons |
|---|---|---|
| f 79.00 | met streep tyk overtrokken | f 127.50 |
| f 89.00 | met prima damast overtrokken | f 145.00 |

**Verend interieur matrasstel met kapok kussens**

| 1 persoons | | 2 persoons |
|---|---|---|
| f 120.00 | met prima damast | f 145.00 |

**Origineel PULLMAN matrasstel (compleet)**

| 1 persoons | | 2 persoons |
|---|---|---|
| f 175.00 | met prima damast | f 205.00 |

Ziet onze speciale étalages en laat U door ons vakkundig inlichten over het opmaken van Uw bestaande matrassen en bedden.

**Fa. A. P. v. d. Boomen-Resink**
BOXTEL

Boekhandel
**TIELEN**
Stationstraat 28

**Boekenweek 1950**
*Van ZATERDAG 25 FEBRUARI*
*t.m. ZATERDAG 4 MAART a.s.*

„DE MUZE OP REIS"

*Al wie in deze week voor minstens f 3.50 aan boeken koopt, ontvangt GRATIS de novelle „DE ZAAK BEUKENOOT" een aangrijpend en met spanning geschreven verhaal.*
*Voor de jeugd (14-18 jaar) gedurende de boekenweek verkrijgbaar ad* **45 cent**
*DE MUZE OP REIS*
*een 40-tal gedichten over de reislust, de reisangst, de uitreis, de thuisreis en de reiziger zelf*

Ziet onze speciale Boekenweek-etalage

6e JAARGANG No. 275 3 MAART 1950

# Brabant's Centrum

Redactie en Administratie
MOLENSTRAAT 19
TELEF. 513 — GIRO 277703

VOORHEEN BOXTELSCHE COURANT

Advertentieprijs: 10 ct. p. kol. m.m.
Bij contract speciale tarieven.
Kleine advertentiën 6 ct. per woord.

KATHOLIEK WEEKBLAD VOOR BOXTEL EN OMGEVING

## Industrialisatie, emigratie en belastingen in Nederland

### De situatie in Frankrijk en Engeland

INDUSTRIALISATIE EN WERKLOOSHEID.

**In Nederland.**

De directeur-generaal voor de industrialisatie drukte zich kort geleden gunstig uit over de vorderingen op dit terrein. Men weet, dat er meer industrieën in Nederland bij zullen moeten komen of dat bestaande industrieën uitgebreid zullen moeten worden, om onze bevolking met zijn stijging, elk jaar, van 150.000 personen nog de kost te kunnen verschaffen

Nu blijkt de laatste 1½ jaar aan 60.000 arbeiders extra werk te zijn verschaft door onze industrie, dit is het dubbele van wat men zich eigenlijk voor 1950 als taak had gesteld. Dit lijkt aardiger dan het is. Want van 1950—1952 zal men vooral over moeten gaan op nieuwe industrieën, terwijl de grotere hoeveelheid arbeiders die tot heden extra geplaatst kon worden, vooral werkgelegenheid kreeg door het intensiever gebruiken van de reeds bestaande productiemiddelen.

Het bouwen van nieuwe fabrieken zal echter niet zo eenvoudig zijn!

Trouwens, al liggen voor Nederland in zijn geheel de cijfers vrij gunstig en al is er in ons land als geheel nog weinig werkloosheid, dit blijkt voor Brabant niet te kloppen.

**In Brabant.**

In ons gewest ziet het er niet rooskleurig uit. Men leze daartoe maar het verslag van het Economisch-Technologische Instituut te Tilburg, dat ons dezer dagen bereikte.

Terwijl in Brabant de werkeloosheid eind 1948 nog slechts 8455 personen bedroeg, was deze eind 1949 reeds 11.580 personen. Vooral West- en Noord-Oost-Brabant worden door deze ramp geteisterd. De slachtoffers blijken te vallen in de rangen der bouwvakarbeiders, der ongeschoolden en van het administratief personeel.

Van midden 1948 tot midden 1949 bleken de industrieën van Brabant ± 5500 man extra als werkkracht te hebben opgenomen. Maar om de aanwas der Brabantse bevolking bij te houden, zouden jaarlijks 6000 man extra opgenomen moeten kunnen worden. Bovendien komen nu de gedemobiliseerden langzaamaan los. En zeker 40% zal hiervan in Brabant werk zoeken in de industrieën. Dit betekent, dat tot half 1950 toe waarschijnlijk in zijn geheel er 12.000 werkzoekenden bij zullen komen als gevolg van bevolkingsaanwas en demobilisatie. Als men daar de bestaande werkeloosheid bij neemt, kán, indien het ongunstig wil, de toename der werkeloosheid halfweg 1950 wel eens ± 20.000 personen bedragen, in Brabant alleen!

Zowel het Tilburgse verslag voor Brabant alswel de directeur-generaal voor de industrialisatie voor geheel Nederland besluiten beiden, dat er nieuwe industrieën bij moeten komen, om de overschotten aan arbeiders op te vangen, hetgeen dan voor Brabant een heel wat dringender probleem blijkt dan voor het gehele land op zich.

**Tekort aan kapitaal!**

Daarmee hangt echter weer samen het andere probleem: dat der kapitaaltekorten. Zolang de idioot-hoge en uitmergelende belastingen ons volk blijven teisteren, zal van nieuwe kapitaalvorming voor nieuwe industrieën niet veel kunnen komen, al heeft Minister Lieftinck nog zó z'n mond vol van mooie woorden „over sparen". En dat is hem onlangs weer eens duidelijk gemaakt, nu zijn belastingplannen ter sprake kwamen in de Tweede Kamer.

**Uitmergelende belastingen.**

Men heeft er de Minister van Financiën op gewezen, dat de door hem bedoelde verlaging der inkomstenbelasting veel te gering is, terwijl hij dan het ontbrekende toch weer terug wil halen door de verhoging van de verteringsbelastingen. Bij dit laatste soort belasting wordt dan juist de arbeider met het grote gezin zwaar getroffen, maar de voorgestelde verlaging der inkomstenbelasting is weer niet zó doortastend, dat het de vorming van enig kapitaal in de middenklasse tot het verbeteren of stichten van klein- en middenbedrijven in de hand kan werken. In de Tweede Kamer kwam duidelijk tot uiting, dat men heden, maar ook als er eenmaal de nieuwe belastingwetten zullen zijn, de middenklasse als de zwaarst getroffene groep onzer bevolking ziet.

**Belastingen en scholing.**

Ook werd in ons Parlement gewezen op de onbevredigende toestand, voor wat de kinderaftrek betreft. Speciaal geldt dit voor oudere minderjarige kinderen, die onderwijs genieten. Hierbij denkt men meestal het eerst aan de intellectuele middenstand, maar dit probleem geldt net zo goed voor de arbeider, die zijn kind een langdurige opleiding wil geven. Men pleitte hier sterk voor het aftrekken van het schoolgeld, in deze gevallen, bij het berekenen van het inkomen. Tenslotte zal in ruime mate, zo redeneerde deze leden der Tweede Kamer, voor het vervullen der hogere functies bij de komende industrialisatie beroep moeten worden gedaan op de ouders, die hun kinderen in ambacht of techniek door willen laten studeren en het zou te dwaas zijn, dat de fiscus met dit landsbelang geen rekening zou houden!

**Emigratie.**

Schreven wij hierboven over industrialisatie (en zijn belemmeringen), dezer dagen is ook weer de emigratie ter sprake gekomen als tweede mogelijkheid, om het spook der werkeloosheid in te tomen. Dit gebeurde op een congresdag van de Brabantse Volkshogeschool, l.l. Zaterdag te 's Hertogenbosch gehouden. Daar kwam de overtuiging naar voren, dat de standsorganisaties zelf de eerste voorbereidingen moeten treffen bij het uitsturen naar den vreemde van Nederlandse mannen en vrouwen. De standsorganisaties zijn namelijk confessionele organen en zij kunnen beter de godsdienstig-zedelijke behoeften der emigranten begrijpen en verzorgen dan de rijksinstanties.

Als gevolg van deze discussie werd dan ook van de zijde der K.A.B. toegezegd, dat ook de standsorganisatie der katholieke arbeiders een orgaan zou gaan vormen dat zich speciaal met de emigratie van arbeiders zal belasten. Ook dat is dus weer een stap dichter naar de uitbouw der emigratie, iets waarop de Minister-President Zaterlag j.l. nog heeft gewezen, toen hij de buitenlandse Pers ontving, als iets allernoodzakelijks voor Nederland.

**Naar inwisselbaarheid der West-Europese munten?**

Internationaal gezien zou geheel West-Europa zeer gebaat zijn met een gemakkelijke wijze van inwisselbaarheid der verschillende munteenheden. Minister Stikker is door West-Europa gereisd om te zien, in hoeverre te komen was tot een gemeenschappelijk verzekeringsinstituut en hij schijnt nogal optimistisch te zijn. Te Washington zal hij met de Amerikanen, die niets liever wensen dan de Europese eenheid, verder gaan confereren. Wél constateerde Stikker, dat onverbrekelijk aan de economische samenwerking ook veel politieke aspecten vastzitten. Ook deze laatsten probeert thans minister Stikker te verduidelijken en te ordenen. Het laatste was hij in West-Duitsland en hij is er bevredigd van teruggekeerd.

**De Engelse verkiezingen.**

Bleken ook hier de middengroepen der bevolking hoe langer hoe meer zichzelf te willen worden, tegen een tè sterk nationaliserende en alles bedillende staat, bevredigend is de uitslag toch niet. Inderdaad staan Conservatieven en Liberalen bijna gelijk aan de Labours. De staatssocialisten, die er eerst veel méér aanhang hadden, zijn in macht teruggelopen, maar een krachtige regering zal nu wel niet gevormd kunnen worden. Men spreekt zelfs al weer over een nieuwe parlementsontbinding.

De Katholieken van Schotland hebben in verband met de verkiezingen (en dus met de kwestie der nationalisaties, waar deze verkiezingen voor een groot deel om draaiden), een herderlijk schrijven van hun bisschoppen te horen gekregen, waarin deze als leer der Kerk uiteenzetten, dat soms nationalisatie geoorloofd is, namelijk als de eigendom van het betreffende bedrijf een dusdanige macht in handen van de particulieren zou betekenen, dat het algemeen belang er door geschaad zou worden. Maar om nationalisatie als het normale geval te willen zien, acht het episcopaat uit den boze. De plicht van de staat is er niet, om het recht van de onderdanen op te slokken, maar om het te verdedigen.

Ook onze regering, die met haar belastingpolitiek bezig blijft een gezonde eigendomsvorming nagenoeg onmogelijk te maken, zou zich deze laatste woorden van het Schotse Episcopaat wel eens aan mogen trekken!

**Sombere perspectieven in Frankrijk.**

In Frankrijk is nu het eerste grote schandaal van ná de oorlog uitgebroken. Een aantal van de hoogste generaals blijken legergeheimen aan het buitenland te hebben verkocht. Het land wordt verder geteisterd door een grote staking in de metaalbewerkingsindustrie. De toegezegde loonsverhoging van 5% wordt onvoldoende geacht. Koren op de molen van de communisten.

Maar dat de toestanden er werkelijk niet rooskleurig zijn, blijkt uit het feit, dat ook andere bevolkingsgroepen, die in het algemeen niet plegen te staken, van onwilligheid getuigen. En wel om de te zware belastingen. Het zijn weerom de middengroepen, die, evenals bij ons, het meest te lijden hebben onder de druk van de Franse staat. Zij besloten hun zaken tijdelijk, uit protest te sluiten, terwijl artsen, advocaten, ingenieurs en architecten zich gedeeltelijk bij deze actie aansloten.

**De atoombom.**

Vermelden we tenslotte nog, dat, volgens persberichten, de Belgische geleerden Maisin en Baeg er in geslaagd zijn een scheikundig middel samen te stellen, dat de radio-activiteit van de atoom- en waterstofbom reeds voor de helft wegneemt. En dat men poogt dit middel ook voor 100% vast in handen te krijgen. Zal dit de vrede brengen?

## Plaatselijk Nieuws

DE P.B.O. DOOR PROF. VERAART TOEGELICHT.

Zoals in het kort reeds is aangekondigd, hebben de gezamenlijke Standsorganisaties het initiatief genomen Prof. Veraart uit te nodigen, om van hem de perspectieven opengelegd te krijgen van de in het bedrijfsleven ingrijpende wet op de Publiekrechtelijke Bedrijfs-Organisatie.

De man, die 40 jaar geleden als jong sociaal ingesteld intellectueel in de Federatie van Drukkerspatroons de gelegenheid kreeg zijn nieuwe ideeën voor oplossing van maatschappelijke sociale vraagstukken te lanceren, en in de loop der jaren uit het contact met de praktijk van het leven de wetten der geleidelijkheid, met al de er aan verbonden ups and downs heeft leren kennen, is een bij uitstek bevoegde.

Hij is voor wat de wet op de P. B. O. betreft een promotor, die in vèrziende voortvarendheid al zovele jaren geleden begon te werken aan het bestek van het nu opgerichte „monument" van sociale rechtvaardigheid in het arbeidsproces.

Prof. Veraart nu kan als autoriteit in de sociale leerstelling alle groepen van belanghebbenden bij de P. B. O. een breed inzicht geven omtrent de practische werking, de ontwikkelingsstadia en daarmee gepaard gaande eisen van aanpassing, want ook in deze zal de weg der geleidelijkheid gevolgd moeten worden.

Daarom zullen alle bij de wet op de P. B. O. geïnteresseerde groepen, werkgevers, arbeiders, middenstanders en boeren, goed doen Donderdag 9 Maart op te komen voor de door prof. Veraart te geven verhandeling.

Vooral de arbeiders, die bij de P.B.O. de voornaamste begunstigden zijn, mogen het zich als een ereplicht rekenen door een massale opkomst hun erkentelijkheid te tonen tegenover de man, die de sociale gerechtigheid met alle kracht heeft nagestreefd.

Wij verwijzen dan ook naar de in dit blad voorkomende advertentie, die als een uitnodiging tot de bijeenkomst op Donderdag 9 Maart is te beschouwen. (Eerst na afloop der Lijdensmeditatie in de kerk van het H. Hart zal prof. Veraart beginnen met zijn betoog).

STILLE OMGANG 1950.

**„Dat de bedoelingen van de Paus met het Heilig Jaar verwezenlijkt mogen worden in de Mirakelstad en in geheel Nederland".**

Aldus luidt dit jaar de algemene intentie voor de „Stille Omgang" te Amsterdam, die voor de afdeling Boxtel is vastgesteld op 25 en 26 Maart.

't Is ons allen zonder meer duidelijk, wat het hoofdbestuur van de Stille Omgang heeft bewogen, voor dit jaar deze intentie te maken. Het is de wens van Z. H. de Paus, dat alle gelovigen dit Jubeljaar 1950 zullen maken tot 'n Heilig Jaar, door iets meer te doen dan anders voor de heiliging van zichzelf en van de wereld. Velen zullen een bedevaart naar Rome maken; maar nog groter zal het aantal zijn dat om verschillende redenen niet kan gaan. Toch moeten we allen iets extra's doen.

Welnu: aan een nachtelijke bedetocht naar Amsterdam zijn geen onoverkomelijke bezwaren verbonden van tijd, geld enz. 't Is een kwestie van 'n beetje goede wil.

Welaan: stel een daad, ga mee naar Amsterdam en kom zó enigszins tegemoet aan bovengenoemd verlangen van de Paus.

„Practische beleving van uw geloof, in alle eenvoud", daartoe levert de Stille Omgang een belangrijke bijdrage.

De belangstelling voor deze bedetocht groeit jaarlijks in ons land en ook in Boxtel. Dit jaar vooral hopen wij op een werkelijk massale deelname, met vele nieuwe leden.

Aan degenen die reeds lid van de afdeling Boxtel zijn, zal dezer dagen een aangifte-formulier worden gezonden, dat zij uiterlijk 19 Maart moeten inleveren bij J. F. de Rooij, Ons Doelstraat 17, alhier. Niet-leden kunnen zich aan hetzelfde adres opgeven.

Nadere mededelingen betreffende vertrek, onkosten e.d. worden nog bekend gemaakt in dit blad en op de Algemene Vergadering, die in Brabants Centrum zal worden aangekondigd.

De leden van onze afdeling, die onverhoopt niet meegaan naar Amsterdam, sporen wij aan, hun intentie op Zondag 26 Maart te verenigen met de bovenaangehaalde algemene intentie, en op die dag de Hoogmis in hun parochiekerk bij te wonen, die wordt opgedragen voor de leden van de afdeling Boxtel.

GROSLIJSTSTEMMING PROVINCIALE STATEN.

Zondag 26 Februari hield ook de K.V.P., afd. Boxtel de groslijststemming voor de candidaten der Provinciale Staten. Hier volgt de uitslag:

| | Burgakker | Landbouwsch | Theresiasch. |
|---|---|---|---|
| Ir. H. van Haaren | 73 | 102 | 28 |
| Mr. H. Scheidelaar | 27 | 30 | 13 |
| P. van Ierland | 10 | 11 | 9 |
| A. J. Janssens | 14 | 18 | 4 |
| P. Coppes | 6 | 15 | 1 |
| F. J. J. Hoogers | 9 | 7 | — |
| A. J. Remmers | — | 7 | — |
| J. M. v. Roestel | 3 | 7 | 1 |
| Mr. C. v. d. Mortel | 12 | 14 | — |
| L. C. A. M. Janssens | 11 | 8 | 1 |
| C. Bijsterveldt | 15 | 17 | 5 |
| W. J. v. d. Laar | 72 | 89 | 23 |
| J. L. Aquarius | — | 5 | 1 |
| J. P. M. Meuwese | 3 | 1 | 4 |
| J. C. Beerens | 5 | 9 | — |
| J. A. M. v. Susante | 102 | 127 | 30 |
| Dr W. L. P. M. de Kort | 4 | 13 | 1 |
| G. J. v. Os | 20 | 24 | 14 |
| C. J. Simons | 20 | 33 | 9 |
| Drs. J. Verster | 2 | 2 | — |
| J. J. v. Riel | 21 | 31 | 6 |

De opkomst van de stemgerechtigden moet helaas zeer matig genoemd worden. Van de kiezers, die verwacht werden, stemden in de Landbouwschool 43%, op de Burgakker 45% en in de St. Theresiaschool 60%.

Door deze geringe deelname wordt Boxtel niet vertegenwoordigd in de Prov. Staten, want aangezien de rayonindeling vervallen is, gaat ook niet — zoals vroeger — automatisch een zetel naar Boxtel en naaste omgeving. Het is door deze stemming zelfs mogelijk geworden, dat de gemeenten buiten Tilburg, die waarschijnlijk vier afgevaardigden krijgen, vertegenwoordigd zullen worden door drie landbouwers.....

EERVOLLE UITNODIGING.

Onze plaatsgenote Mej. A. Schellekens, Inspectrice van de Diocesane Gezinszorg, is op uitnodiging van het bisschoppelijk secretariaat van Linz (Oostenrijk) dezer dagen naar Oostenrijk vertrokken om de Katholieke Gezinszorg er te propageren en aan de oprichting ervan mede te werken. Wij wensen Mej. Schellekens veel succes met haar „charitatieve zending".

GESLAAGD.

Op het te Utrecht gehouden examen van de E.N.S.A.I.D. slaagde Mia v. d. Nosterum voor costumière.

## Het Eeuwige Rome

I.

PETRUS, DE EERSTE PAUS VAN ROME.

*Het bronzen beeld van de H. Petrus in de St. Pieter staat vermoedelijk boven de plaats, waar de eerste Paus begraven ligt.*

Er zijn zeker steden in de wereld die ouder zijn dan Rome, maar niet veel. Er bestaat echter geen stad ter wereld die zó lang de leiding heeft gehad over de volkeren.

Rome is in de loop der eeuwen de grote draagster geweest van alle cultuur. Zij ving de beschaving op van het oude Babylon, en Egypte, en Griekenland, en gaf deze, veredeld en verfijnd, door.

Rome — als eerste — beheerste de hele beschaafde wereld en bleef, langer dan welke stad ook, de leidster in het bestuur der volken.

Nog steeds is Rome de eerste en voornaamste leidster van de menselijke beschaving, omdat deze stad, door het geestelijke hoofd der Kerk, de Paus, de bewaarster en hoedster is van de ware godsdienst en van alle onomstotelijke, blijvende waarden, die er gelegen zijn in alle takken der cultuur: de wetenschap, de kunst, en alle andere vormen van beschaving. Rome is en blijft ook daarvoor de leidster en voedster van alle volken, omdat zij bezit het gezag, en daarbij de hulp van God, door Hemzelf gesteld tot handhaver van de eeuwige en blijvende waarden, die onveranderlijk zullen zijn door de tuimeling der eeuwen, der opvattingen, stromingen, moden en grillen van het mensdom, omdat deze waarden, de eeuwige Waarheid bevatten, neergelegd in de handen van dat gezag, zetelend te Rome op de Stoel van Petrus, de eerste Paus.

Daarom is en blijft deze stad: het eeuwige Rome.

In een reeks geïllustreerde artikeltjes willen wij U één en ander vertellen over de betekenis en uit de geschiedenis van het christelijke Rome, het Rome van Petrus en zijn opvolgers, De Pausen, die in onafgebroken rij, tot heden 260 in getal, de Kerk van Christus, en daarmee de hele mensheid, hebben geleid en zullen leiden, volgens Christus' eigen belofte, tot aan het einde der tijden.

Het is niet bekend, wanneer precies de H. Petrus in Rome is gekomen. — Op het eerste Pinksterfeest, toen de Apostelen vervuld werden van de H. Geest en Petrus met zijn eerste toespraak tot het volk, de prediking van de Kerk over de wereld inzette, waren er in Jeruzalem Joden bijeen uit de hele wereld, om het Paasfeest te vieren, ook Joden uit Rome. Wellicht hebben sommigen van hen Christus zien sterven op Golgotha, hebben gehoord van Christus' verrijzenis en geluisterd naar de eerste prediking van Petrus en van de andere Apostelen in Jeruzalem. Feit is, dat met deze Joodse pelgrims, teruggekeerd in Rome, de eerste Joden-christenen in Rome zijn gekomen.

Na zijn eerste werkzaamheid in Jeruzalem, is Petrus de eerste bisschop geweest in Antiochië, de 2e stad van het Romeinse rijk, de eerste grote christengemeente buiten het land der Joden, centrum van wereldhandel en -verkeer. Petrus reisde door Palestina en het daaraan grenzende Syrië, werd gevangen genomen door Herodes en wonderbaar uit zijn gevangenschap bevrijd. Vele geschiedkundigen vermoeden, dat hij na deze bevrijding vertrokken is naar Rome, in het jaar 42, dat is nog geen 10 jaar na de dood van Christus. Dit vermoeden wordt bevestigd door de volgende gegevens der geschiedenis. Vanaf de oudste tijden is overgeleverd dat Petrus de Kerk van Rome heeft gesticht, dat hij er 'n 25 jaren lang het bestuur der Kerk heeft waargenomen en vast staat, dat hij er de marteldood gestorven is tussen de jaren 64 en 68, tijdens de vervolgingen door de wrede keizer Nero.

Dat Petrus omstreeks 42 in Rome kwam, klopt zeer goed met het feit, dat keizer Claudius in het jaar 49 't bevel gaf dat de christenen Rome moesten verlaten, omdat ze oorzaak zouden geweest zijn van onrust in de stad. In dit jaar moet er dus een flinke groep christenen geweest zijn. Een tweede feit is, dat in het jaar 57, toen de H. Paulus zijn lange brief aan de Romeinen schreef, er een bloeiende christengemeente in de stad bestond. Het oprichten en tot bloei brengen van zulk een gemeente heeft enige tijd nodig, en dit maakt het jaar 42, als vermoedelijk tijdstip van Petrus' komst in Rome, wel zeer waarschijnlijk.

Laat het jaartal van Petrus' komst in Rome nog enigszins onzeker zijn, vast staan deze feiten: dat Petrus de Kerk in Rome stichtte, van hieruit de hele Kerk als eerste Paus bestuurde, en in deze functie onder de vervolgingen van Keizer Nero, tussen de jaren 64 en 68, de marteldood is gestorven en aldaar is begraven. Dit alles staat vast uit de samenvoeging van vele gegevens uit de geschiedenis; en de laatste jaren hebben deze feiten zeer duidelijke en zekere bevestigingen gekregen in de opgravingen welke in Rome verricht worden onder het Vaticaan en onder de basiliek van St. Petrus.

In de loop van dit H. Jaar wordt de publicatie verwacht door de H. Vader, van een rapport van de geleerden die bij deze opgravingen de leiding hebben. Te zijner tijd hopen wij hierover ook meer te kunnen publiceren. Verschillende vondsten zijn reeds bekend gemaakt. Over deze vondsten zullen wij in een volgend artikeltje een en ander vertellen.

T.

# Buitenlands Weekoverzicht

Vorige week Vrijdag is een van de spannendste dagen op Engels verkiezingsgebied geweest.
Zoals men weet heeft Labour een meerderheid gekregen van 7 zetels over alle partijen samen, tegen in het vorige Lagerhuis ongeveer 140. Ondanks deze geringe meerderheid blijft Labour alleen aan het roer, maar prettig is de toestand van de regering niet. Bij het minste of geringste kan haar meerderheid in een minderheid verkeren. Het is toch heel normaal, dat ministers, wanneer het om kwesties gaat, die hun departement niet raken, niet in het Lagerhuis aanwezig zijn, omdat hun werk hen elders houdt. En de ministers brengen in Engeland ook hun stem uit. Men ziet dus, dat de meerderheid in de praktijk vaak op een minderheid zal neerkomen. Wanneer de conservatieven de regering door het uitlokken van onverwachte stemmingen ten val willen brengen, zal hun dat zeker wel lukken.
De eerste tijd zullen zij dit wel niet doen. In de eerste plaats moet in April de nieuwe begroting worden ingediend, waarin de regering, gezien de economische toestand van het land, zeker onpopulaire maatregelen zal moeten voorstellen. Bovendien is het te verwachten, dat de devaluatie in de komende maanden nog tot een grotere prijsstijging zal leiden, zodat men wel kan zeggen, dat de kansen van de conservatieven er bij de volgende verkiezingen, die men algemeen dit jaar nog verwacht, niet ongunstiger op zullen worden.
In de Ver. Staten heeft de wankele positie van de Engelse regering als gevolg van de verkiezingsuitslag zorg gebaard. Men vreest, dat diverse kwesties van groot internationaal belang hangende zullen blijven en met name die, waar de Europese samenwerking mee gemoeid is. Toen minister Marshall in Juni 1947 te kennen gaf, dat de Ver. Staten bereid waren de helpende hand te bieden aan de Europese landen, die bijna zonder uitzondering met de ernstigste moeilijkheden te kampen hadden, omdat hun de dollars ontbraken voor grondstoffen en machinerieën, was een van de grondgedachten van deze grote staatsman, dat de hulp niet als een bedeling zou worden opgevat, maar als een hulpmiddel, waardoor West-Europa na enkele jaren weer op eigen benen zou kunnen staan. Twee jaar hulpverlening zijn nu achter de rug en uit de in die tijd enorm gestegen productie blijkt zonneklaar, dat de dollars niet verspild zijn. De moeilijkheid is nu niet meer, dat Europa niet voldoende kan produceren, maar dat de handel nog zoveel beperkingen zijn opgelegd, dat dit naast de te geringe uitvoer naar de Ver. Staten zijn domper zet op de welvaart van West-Europa. De belangrijkste beperking is wel, dat de ene muntsoort niet vrijelijk gewisseld kan worden tegen een andere. Zo kan het gebeuren, dat een land, b.v. Zweden, veel Engelse ponden heeft, die het niet in Engeland kan of wil besteden, daar de producten, die het hebben wil, daar niet te krijgen of te duur zijn. Een derde land, Frankrijk b.v., kan deze producten wel of goedkoper leveren, maar Zweden heeft een tekort aan Franse franken, zodat de koop niet door kan gaan. Men begrijpt, dat er tussen bijna 20 landen zo over en weer heel wat moeilijkheden zijn en hoeveel gemakkelijker en goedkoper er handel gedreven zou kunnen worden, wanneer deze landen hun muntsoorten onderling inwisselbaar maakten.
En dat is nu, waar de Amerikanen en vooral Paul Hoffman, de leider van het plan-Marshall, op hameren: de samenvoeging van West-Europa tot één grote markt van 275 millioen mensen. De handelsbeweging zal dan veel groter kunnen worden en daarmede de welvaart.
Tot nu toe voelde Engeland niet veel voor deze inwisselbaarheid der muntsoorten, die eigenlijk het begin van alle werkelijke samenwerking is, evenmin als voor de politieke samenwerking in de Raad van Europa, omdat het bang is, dat te nauwe betrekkingen met de rest van Europa de banden met het Britse Gemenebest in gevaar zullen brengen en dat de geleide economie, die de Labour regering voorstaat, niet te handhaven zal zijn, wanneer van het buitenland vrije concurrentie dreigt. Het vreest het buitenland, dat goedkoper produceert.
De Amerikanen hadden een ingenieus plan uitgewerkt, waardoor de schokken, die de inwisselbaarheid ongetwijfeld voor ieder land met zich zou brengen, opgevangen konden worden. Had de Engelse regering niet tegengestribbeld, dan zou men vermoedelijk al tot de inwisselbaarheid besloten hebben. Van de nieuwe regering van Attlee is geen toeschietelijke houding te verwachten. Dit is te meer te betreuren, omdat juist nu de commissies van het Amerikaanse Congres de besprekingen geopend hebben over het lot van het derde Marshalljaar. Het zou een gunstige indruk gemaakt hebben, als Europa op dit punt van samenwerking resultaten had kunnen tonen.
Het staat evenwel vast, dat de Marshallhulp door zal gaan, nu de communistische dreiging overal ter wereld haar kop weer opsteekt en in Europa Frankrijk en Italië tot het terrein van haar actie gekozen heeft. In Amerika ziet men ook in, dat de grootste steun voor het communisme is de armoede en de werkloosheid, die door het ophouden van de steun uit zouden breken. Want het plan Marshall is pas halverwege en alle moeite zou verloren zijn, zo men dit grootste hulpprogramma opgaf.

**K.A.B.-ONTWIKKELINGSAVOND.**
De leden van de K.A.B, afd. Boxtel, worden er aan herinnerd, dat Pater Zacharias hedenavond in De Ark komt spreken over de verhouding van Kerk en Staat in Rusland. Het is de leden geoorloofd oudere huisgenoten voor deze vergadering te inviteren.

**KATHOLIEK THUISFRONT ST. PETRUS.**
Ontvangen van N.N. *f* 10,—..
Opgehaald bij thuiskomst van Wim Hobbelen *f* 13,50.

* * *

A.s. Zondag zal aan de St. Petruskerk de maandelijkse collecte voor Katholiek Thuisfront worden gehouden.

**BURGERLIJKE STAND DER GEMEENTE BOXTEL**
**van 21 tot en met 27 Februari 1950.**
GEBOREN: Adrianus M. M. zoon van M. A. A. van Pinxteren en W. G. v. Roosmalen — Johannes W. zoon van M. J. J. van Dinther en A. J. v. Schaijk Henrica E. J. dochter van H. J. de Kort en A. v. Zandbeek — Koenraad J. M. zoon van P. J. J. Lemmens en H. J. J. M. Hendriks —Adrianus W. zoon van M. Fr. v. d. Sande en C. J. v. Erp — Johannes A. M. zoon van H. A. van Hal en C. W. v. d. Meerendonk — Adriaan H. P. zoon van A. Verhoeven en M. P. Nouwens — Theodorus H. A. zoon van L. Pennings en van M. G. Barten — Gerardus G. zoon van G. G. de Jong en A. M. Coppens — Marianne W. W. M. dochter van M. v. Oers en A. L. v. Beek — Rudolf J. E. M. zoon van K. M. Oliva en A. F. A. Cox — Gerardus J. M. zoon van J. H. Voermans en M. A. v. d. Berg.
ONDERTROUWD: Laurentius van den Besselaar en Henrica M. Bertens.
OVERLEDEN: Henrica Vervoort, oud 72 jaren, wed. van C. Voermans — Johannes Hubertus Timmermans, oud 70 jaren.

**HERENMODE-ARTIKELEN**
**WITTEVEEN**
**Rechterstraat 18** **Boxtel**

# Terloops....

★ Zo zijn we dan weer beland in de maand Maart, waarvan het weermannetje zegt: „Een goede Maart..... is niet veel waard!" Proost, klagers. ★ Voor de afwisseling krijgt U dezer dagen wéér eens 'n kaart thuis met belangrijke telefoonnummers. Maar het „belangrijkste" nummer staat er niet op. Dat kan ook niet, want dan zou het telefoongidsje overbodig worden. Kent U het belangrijkste telefoonnummer niet? Wel, dat staat nu juist in het boekje! Het is het nummer, dat U nodig hebt! Een voorbeeld: Onlangs kwam een man buiten adem bij ons binnen lopen en verzocht om medische en geestelijke hulp te bellen. En welk nummer dacht U dat wij draaiden? 215, want dat was, nu de hulp nodig was voor een stervende, het belangrijkste. Zeker, in geval van brand is het belangrijkste nummer 200, maar dat staat ook in de gids. Wij houden het dan ook liever met de telefoongids dan met één van de véle kaarten. ★ Vergeet U ondertussen niet, dat de parochieagenda tot en met 31 Maart vermeldt: Iedere avond om 7 uur Lof ter ere van St. Jozef..... ★ Als we zeggen, dat men er op het postkantoor goed aan zou doen met voor de drukke uren een reserveloket gereed te houden, dan zijn we ongetwijfeld de tolk van velen, want tijd blijft nu eenmaal geld. ★ Op het Diocesaan Eucharistisch Congres, dat op Drievuldigheidszondag te Boxtel wordt gehouden (tegelijk met de H. Bloedprocessie), zullen een viertal afdelingsvergaderingen worden gehouden: voor priesters. voor onderwijspersoneel, voor jeugdleid(st)ers en voor ouders. Het thema van de inleidingen zal zijn: De H. Eucharistie en het gezin. ★ Spits nu je oren even voor het volgende: De „Paters van Stapelen" hebben in principe besloten op de Pinksterdagen, 28 en 29 Mei dus, wederom een Breugheliaanse Kermis te houden, ter versteviging van het Kapelfonds. Men houde zich gereed! ★ Wij mensen uit de nuchtere twintigste eeuw zullen spoedig weer te maken krijgen met kaboutertjes. Wel niet die grappige mannekes, die 's nachts het werk voor ons doen, die verdwaalde kindertjes thuis brengen of die in de Vastentijd Paaseieren kleuren, maar tóch „kaboutertjes". Ergens in Boxtel leeft nl. de hoop binnenkort een kabouters-groep voor meisjes van 7 tot 10 jaar te kunnen oprichten. Als deze zich dan maar alle deugden van de echte kaboutertjes weten eigen te maken..... ★ Vervolgens een geweldig sensationeel relaas van een op hol geslagen hitje en nog wat: Zondagmorgen sloeg in de Nieuwstraat plotseling een ingespannen hitje op hol. De twee personen, die op het karretje zaten, werden er zonder pardon afgesmeten, moedige mannen, die het gevallen je wilden laten stoppen, werden doodgewoon genegeerd door het heetgebakerde beestje, dat ten aanschouwe van vele kerkgangers de Nieuwe Weg uitkoos voor zijn drieste ren, die pas eindigde toen de teugels tussen de wielen geraakten, het karretje tegen een boom vloog en het schuimbekkende dier zowat op zijn rug kwam te liggen. De schade bleef beperkt tot een verloren pet....., dat wat alles. ★ De verzuchting van de week hebben we vanwege de vasten maar verkropt.

# Missie-Thuisfront

Op de gouden bruiloft van het echtpaar Van Mol-v. Weert werd *f* 50,— opgehaald voor het Kapelfonds van de Paters Assumptionisten.
Op de uitvaart van H. van Oirschot voor hetzelfde fonds *f* 7,43.

Opgehaald op de begrafenis van Adriana Scheutjes-van Dijk voor de Missie van Indonesië, waar de Ursulinen werken: *f* 10,56.
Geld is noodzaak, maar gebed is hoofdzaak, bidt veel voor de Katholieke Kerk op Java!

# SPORT-NIEUWS

**DE STAND IN DE DERDE KLASSE B**

| | | | | | | |
|---|---|---|---|---|---|---|
| O.J.C. | 15 | 10 | 3 | 2 | 23 | 39—19 |
| St. M. Gestel | 15 | 9 | 4 | 2 | 22 | 40—20 |
| O.D.C. | 16 | 10 | 2 | 4 | 22 | 42—22 |
| S.C.B. | 16 | 9 | 4 | 3 | 22 | 34—20 |
| Baardwijk | 17 | 10 | 2 | 5 | 22 | 44—32 |
| B. Vooruit | 16 | 7 | 3 | 6 | 17 | 31—38 |
| Udi | 16 | 6 | 2 | 8 | 14 | 26—28 |
| Boxtel | 16 | 4 | 4 | 8 | 12 | 25—37 |
| Blauw Geel | 15 | 4 | 3 | 8 | 11 | 28—37 |
| W.S.C. | 14 | 4 | 2 | 8 | 10 | 25—37 |
| Haarsteeg | 14 | 2 | 2 | 10 | 6 | 16—37 |
| Uni Animo | 14 | 1 | 1 | 12 | 3 | 25—48 |

**BEDRIJFSKLEDING**
**WITTEVEEN**
**Rechterstraat 18** **Boxtel**

K.S.V. „BOXTEL".

| | |
|---|---|
| Boxtel – Best Vooruit | 3 – 3 |
| Nevelo 1 – Boxtel 2 | 4 – 6 |
| Boxtel 3 – Helvoirt 2 | 4 – 1 |
| ODC 4 – Boxtel 4 | s.n.o. |

Gezien de standenlijst is een gelijkspel van Boxtel tegen Best Vooruit een zeer behoorlijk resultaat, doch gezien de wedstrijd van Zondag was een draw bepaald teleurstellend.
Tot drie maal toe immers had Boxtel de leiding genomen en daarna n.b. de teugels ook nog stevig in eigen hand gehouden, maar tot drie maal toe ook, gaf men Best Vooruit gelegenheid om de stand weer op gelijke voet te brengen. De derde keer gebeurde dit zelfs nog in de laatste minuten, toen een der roodzwarten zich bij een spaarzame aanval los kon spelen van de Boxtelse defensie om vervolgens doelman Leyten — wederom lang niet kansloos — te passeren. Het was een hard gelag voor de hardzwoegende roodwitters ook nog dit derde, laatste en beslissende tegenvallertje te moeten incasseren, vooral omdat de kans op 'n royale zege minstens 45 volle minuten voor het grijpen had gelegen.
Als..... als men de massa goede wil, die er te bespeuren was, tenminste beter dienstbaar had gemaakt. Zoals me nu speelde — sterk op het middenterrein, weifelachtig voor eigen doel en pietluttig in de aanval — was er weinig kans op succes, dat ten volle bevredigde.
Doordat de Boxtel-verdediging op beslissende momenten enkele lelijke voetbalsteekjes liet vallen, ging ook het weinige, toevallige succes van de voorhoede nog teloor En omdat het aanvalsquintet, waarin de rechtervleugel jammerlijk faalde, met haar kort, onsamenhangend en mat aanvalsspelletje de B. V. achterhoede in de kaart speelde, was er geen kans op een **algehele** overtroeving van het heus niet zo sterke Best Vooruit. Het werd en bleef 3—3.
Het zal voor Boxtel zaak zijn, dat de voorhoede in de toekomst gaat breken met de tot nog toe gevoerde tactiek. De tot onvruchtbaarheid gedoemde tik-tak-combinaties zullen plaats moeten maken voor een spelmethode, die royaler en directer is. Dan zal het spelbeeld aanzienlijk verlevendigd worden, dan zal er productiever gewerkt worden, dan zal ook het stuwende werk van de voortreffelijk spelende middenlinie beter tot zijn recht komen, kortom: dan zal het eerste elftal van Boxtel, dat vele goede mogelijkheden in zich bergt, spoedig betere resultaten boeken dan dit tot nog toe het geval was.

* * *

Het tweede elftal won de vriendschappelijke wedstrijd tegen Nevelo 1 met 6—4.
Het derde elftal bleef op het goede pad en won thuis van Helvoirt 2 met 4—1.
De wedstrijd ODC 4—Boxtel 4 tenslotte, kon niet doorgaan, omdat de scheidsrechter niet op kwam dagen.

**Het programma voor Zondag.**
Voor Boxtel 1 vermeldt het programma de wedstrijd van het seizoen: W.S.C. 1 —Boxtel 1. Slaagt Boxtel erin W.S.C. een nederlaag toe te brengen, dan zal men moeilijk nog het kind van de rekening kunnen worden. Slaagt men niet, dan komt men in een parket, dat men liever vermeden zou hebben.
Het tweede elftal speelt uit tegen Haarsteeg 2. Boxtel 3 gaat om 2 uur bij ODC 4 op bezoek en het vierde elftal speelt om 12 uur thuis tegen Zwaluw V.F.C. 5.

**K.S.V. „O.D.C."**
De resultaten van de j.l. Zondag gespeelde wedstrijden zijn, dat het tweede elftal verdiend met 3—1 van Concordia 3 verloor, het derde elftal haar ongeslagen record handhaafde door met 3—1 van haar naaste concurrent Essche Boys te winnen, en dat de scheidsrechter bij de wedstrijd O.D.C. 4—Boxtel 4 verstek liet gaan, zodat deze wedstrijd naar een latere datum werd verschoven. Voor a.s. Zondag is vastgesteld:

| | |
|---|---|
| O.D.C.—Blauw Geel | |
| Wilhelmina 3—O.D.C. 2 | 12 uur |
| O.D.C. 4—Boxtel 3 | |

**O.D.C.-Junioren.**
De vreugde over een juist behaalde overwinning werd Zondag j.l. bij O.D.C. 5 plotseling getemperd, toen bleek dat onder de wedstrijd enige portemonnaies wat lichter waren gemaakt. In verband hiermede worden alle jongens verzocht voortaan waardevolle voorwerpen zoveel mogelijk thuis te laten of vóór de wedstrijd aan de leider in bewaring te geven.

* * *

Ter gelegenheid van het 25-jarig bestaan van O.D.C. organiseert de junioren-afdeling een groot jeugdtournooi op Hemelvaartsdag 18 Mei.

* * *

Uit de leden welke nog niet in 'n vast elftal zijn ingedeeld zullen twee elftallen worden gevormd, die daarna ook regelmatig zullen spelen buiten de officiële competitie.

Het programma voor deze week luidt:
**Zaterdag**: 3 uur: ODC 12—ODC 10; ODC 9—St. M. Gestel 5; 4 uur: ODC 11—Concordia 12; ODC 8—BVV 13.
**Zondag**: 12 uur: ODC '—Schijndel 5; 1 uur ODC 6—Zwaluw 9.

**GESTELSE BOYS – D.V.G. 3 – 1.**
Het is DVG Zondag j.l. niet mogen gelukken de Gestelse Boys ook maar één puntje af te snoepen.
DVG trapt af en met de wind in de rug nemen zij al direct het Gestelse heiligdom onder vuur. Maar steeds staat daar de G.-doelman weer op z'n post en krijgt harde en gevaarlijke schoten te verwerken. Hij kwijt zich echter uitstekend van zijn taak.
Dan gaat het spel meer op en neer en ook het DVG-doel ontkomt enige malen aan doorboring. Vijf minuten voor de rust moet de D.V.G.-keeper uitvallen wegens een knieblessure. De reservedoelman staat nauwelijks onder de lat of Gestel leidt reeds met 1—0. Zo komt de rust.
Na de thee is het weer DVG dat de toon aangeeft. Een prachtige ren van de DVG-linksbuiten, een schot en de bal verdwijnt onhoudbaar in het Gesteldoel. De scheidsrechter annuleert echter dit doelpunt (wegens buitenspel?). Hierdoor niet ontmoedigd trekt DVG opnieuw ten aanval en even later scoort haar middenvoor 1—1. De stand blijft geruime tijd gelijk, terwijl het spel goed tegen elkaar op gaat. Uit een corner scoort de Gestel-linksbinnen met een prachtige kopbal onhoudbaar 2—1. Even voor het einde scoort Gestel opnieuw, waarbij de DVG-doelman niet geheel vrijuit ging. Het tweede elftal speelde thuis tegen Den Dungen 2 en wisten na goed werken een 2—1 overwinning in de wacht te slepen.

| | |
|---|---|
| Concordia A—DVG A | 1—2 |
| Boxtel 9—DVG B | 0—8 |

A.s. Zondag wordt in Liempde de wedstrijd van de dag gespeeld, vooral omdat in deze ontmoeting de onderste plaats in het geding zal komen. Lieshout (E.L.I.) komt op bezoek. Aanvang 2 uur.

**M.E.P.-NIEUWS.**
Het resultaat van de Zondag gespeelde wedstrijden is vrij gunstig te noemen.
Het eerste heren-elftal speelde in Eindhoven tegen Eindhoven 2 met tien spelers een behoorlijke partij en wist een degelijke 2—0 overwinning te behalen.
Ook Mep 2 won zijn wedstrijd tegen Hopbel 2 met 5—0, ofschoon de uitslag zeker nog wel hoger had kunnen zijn, indien alle spelers zich volkomen op elkaar hadden ingesteld.
Mep 3 kon het in Den Bosch tegen Mop 3 niet bolwerken en kwam met een zware 8—0 nederlaag naar huis terug. Tot slot van de competitie wisten de dames nog een verdiende overwinning te behalen op Nuenen. Het resultaat: 1—0, was wel niet geweldig maar ze kunnen er toch tevreden mee zijn.
A.s. Zondag speelt Mep 1 (heren) tegen de kampioen van afdeling 2 A, t.w. Hoco uit Oisterwijk. We zullen zien of Oisterwijk nu tegen Mep zal zijn opgewassen, hetgeen nog lang niet zeker is.
Mep. 3 speelt tegen Were Di in Tilburg en zal het zeker niet gemakkelijk hebben.

**KLEINVAK-ARTIKELEN**
**WITTEVEEN**
**Rechterstraat 18** **Boxtel**

**BOXTELSE BILJARTBOND.**
**Persoonlijke kampioenschappen.**
Zaterdag 4 en Zondag 5 Maart wordt het wedstrijdprogramma voor de persoonlijke kampioenschappen wederom in alle klassen voortgezet, uitgezonderd klasse 4, waarvan de gegadigden Zaterdag niet tegen elkaar zullen uitkomen.

# Samenwerking!

Nu voor diverse verenigingen en instellingen de tijd aanbreekt om te komen tot vaststelling van zomerprogramma's of plannen te maken voor bijzondere activiteiten, waarbij publieke belangstelling moet worden getrokken, zou het wellicht van belang kunnen zijn als door onderling overleg het samenvallen van festiviteiten, demonstraties, wedstrijden of andere zomeracties kon worden vermeden.
Indien toch na uitwerking van de plannen blijkt, dat meerdere verenigingen of instellingen zich op dezelfde dagen hebben gericht om iets bijzonders te ondernemen, kan het zowel voor de ene als andere moeilijk vallen plannen te wijzigen, ook al omdat daardoor dan die van derden weer kunnen worden bemoeilijkt. Het zou dan ook getuigen van een wederkerig beleidvol streven, als de verenigingen en instellingen in Boxtel (en eventueel omliggende gemeenten), zich met elkander willen verstaan tot het treffen van een regeling, waarbij met aller belang wordt rekening gehouden, om samenvallen van activiteiten te voorkomen.
Mogelijk wil Boxtel Vooruit, op verzoek van enige verenigingen, wel het initiatief nemen voor het beleggen van een contact-bijeenkomst.
De besturen overwegen het idée 'ns.

**DAMESMODE-ARTIKELEN**
**WITTEVEEN**
**Rechterstraat 18** **Boxtel**

# Parochie-Agenda

**PAROCHIE ST. PETRUS, BOXTEL.**
**2e Zondag van de Vasten.**
**5 Maart 1950.**
De H.H. Missen zijn om half 7, kwart voor 8, 9 uur en om half 11 de Hoogmis. De H. Mis van half 7 wordt opgedragen voor het geestelijk en tijdelijk welzijn van de parochie, de H. Mis van 9 uur wordt opgedragen voor Petrus Voets, terwijl de Hoogmis wordt opgedragen als gezongen jaargetijde voor Maria van Hal-van Esch.
Vandaag gaat in alle H.H. Missen de 1e schaal voor de seminaries van ons bisdom, terwijl de 2e schaal gehouden wordt voor de bizondere noden van het Episcopaat, welke bizonder in de milddadigheid van de gelovigen worden aanbevolen.
Vandaag na de Hoogmis zal de H. Bloeddoek ter verering worden uitgesteld.
Hedenavond om 7 uur Lof met rozenhoedje en gebed tot St. Jozef vanwege de Maand Maart.
Maandagavond om half 8 Mariacongregatie.
Woensdagavond om 7 uur Lof met rozenhoedje en gebed tot St. Jozef, vanwege de maand Maart.
Donderdagavond om 7 uur Lof met rozenhoedje en gebed tot St. Jozef.
Vrijdagavond om 8 uur vergadering van de H. Familie.
Kathechismusonderricht voor de plechtige H. Communie: Maandag en Woensdag om half 9 voor de jongens op de Burgakker, Dinsdag en Donderdag om half 9 voor de meisjes op Duinendaal.
Zaterdag is er gelegenheid tot biechten van half 3 tot 4 uur en van 6 tot half 8. Dopen iedere dag van half 3 tot 3 uur.
De propagandisten van de Mariacongregatie worden verzocht de tijdschriften Ave Maria vandaag na de H.H. Missen af te halen in de sacristie.
MAANDAG: om kwart voor 7 gez. mndst. voor Maria Loerakker-van Geel; z.a. gel. jrgt. voor Gerardus v. d. Steen en Anna Maria Slijters; H. Hartaltaar gel. H. Mis voor Wilhelmus Traa; om

# WEERPRAATJE

**WAT WEET U NOG VAN DE STRENGE VORST EN HET KOUDE VOORJAAR VAN 1929?**

Velen van ons zullen zich nog als de dag van gisteren de buitengewoon strenge vorstperiode van Februari 1929 weten te herinneren.
Er gaat dan ook vrijwel geen ijswinter voorbij of..... de winter van 1929 wordt nog wel weer even in herinnering gebracht. Aan de hand van officiële gegevens uit de jaarboeken van het K.N.M.I. over het jaar 1929 willen wij nu eens even nagaan hoe lang en hoe streng deze vorstperiode nu precies is geweest, daar, hoe verder wij er van af komen, er steeds wat meer wordt bijgedaan, terwijl de winter van 1928—'29 toch eerst op de 23e plaats komt van de strenge winters over de laatste 250 jaar. Dit neemt niet weg, dat de vorstperiode welke in Februari 1929 optrad inderdaad buitengewoon streng is geweest. De voorafgaande Januarimaand bracht ook al flink wat kou met enkele dagen strenge vorst; daar echter de temperatuur overdag veelal weer sterk boven het vriespunt kwam, had deze maand, al kon er af en toe enkele dagen geschaatst worden, meer het karakter van een kwakkelwinter, waarin de vorst maar niet goed wilde doorzetten.
Februari was nog maar twee dagen oud toen er al strenge vorst kwam. Tussen de 5e en de 11e trad er matige vorst op, maar abnormaal lage temperaturen werden er gemeten tussen 11 en 18 Februari. In het grootste deel van ons land werden op 7 en in Limburg zelfs op 12 opeenvolgende dagen, temperaturen van —14 tot —22 gr. C. waargenomen. Een dergelijke zeer strenge vorstperiode van 7 à 12 opeenvolgende dagen is zeer zeldzaam in ons land. De laagste temperatuur in deze periode werd waargenomen te Winterswijk en bedroeg —21.5 gr. C.; plaatselijk kan het zelfs ruim 22 gr. C. hebben gevroren. De gemiddeld koudste dag was wel 15 Februari toen in Winterswijk zelfs 's middags het kwik niet boven de —13.8 graden kwam; in het Noorden was het de 12e het koudst. Op alle 28 dagen van Februari kwam er vorst voor, terwijl in De Bilt op 14 en in Winterswijk op 16 dagen de temperatuur ook overdag niet boven het vriespunt kwam. In totaal leverde Februari in De Bilt 7 dagen met zeer strenge vorst (meer den 15 gr.), welke opeenvolgend optraden, 4 dagen met strenge vorst (—10 tot —15 gr), 12 dagen met matige vorst (—5 tot —10 gr.) en 5 dagen met lichte vorst (—0 tot —5 gr.).
Ook de maand Maart bleef erg koud, evenals April. Eerst na de 16e Maart werd het aanmerkelijk zachter, zodat vele binnenwateren eerst na de 20e ijsvrij werden. In totaal kwamen er in Maart nog 23 vorstdagen voor tegen 12 normaal. Ook in April bleef het lang koud; in Wijster (Dr.) vroor het op 4 April nog —7.6 gr. terwijl er op 2, 3, 4 en 11 April in grote delen van ons land nog flink wat sneeuw viel. Behalve de zeer koude Februarimaand kenmerkte zich 1929 ook door het koude voorjaar dat er op volgde.
Toch was de winter van 1946—'47 veel kouder, daar deze veel langer duurde. Zo noteerde De Bilt in totaal in 1947: 48 ijsdagen tegen 26 in 1929. Ook was de Februarimaand van 1947 nog wat kouder dan die van 1929, al werden er niet zulke lage temperaturen gemeten. De winter van 1946—'47 begon ook al op 14 December om met enkele kleine tussenpozen eerst tegen midden Maart weer te verdwijnen en kwam daardoor ook op de tweede plaats van de ranglijst der strengste winters.
Ongetwijfeld zal de winter van 1929 in de herinnering blijven voortleven als een strenge winter, waar hij ook recht op heeft. Er werden zelfs op onze grote rivieren, o.a. op de IJssel, hardrijderijen gehouden, hetgeen nadien nog niet weer is voorgekomen.

half 8 jrgt. voor Wilhelmus v. d. Pasch; z.a. gel. mndst. voor Hendricus v. Uden; H. Hartaltaar gel. H. Mis voor Henriette Witteveen-Schöne; om half 9 gel. H. Mis voor Sjaak van Vlerken. Hedenavond om half 8 Mariacongregatie.
DINSDAG: om kwart voor 7 gef. gez. jrgt. voor Catharina v. d. Breekel; z. a. gel. H. Mis voor Maria v. d. Langenberg-Hosewol; H. Hartaltaar gel. mndst. voor Franciscus v. d. Meerendonk; om half 8 gel. jrgt. voor Hendrica v. d. Pasch-de Bresser; z. a. gel. mndst. voor Petronella Verheyden; H. Hartaltaar gel. H. Mis voor onze overleden parochianen in Indië; om half 9 gez. jrgt. voor Maria Hoek-Jansen.
WOENSDAG: om kwart voor 7 gef. gez. jrgt. voor Wilhelmina v. Horck; z.a. gel. mndst. voor Gerdina Broeren-Schalkx; H. Hartaltaar gel. H. Mis tot bizondere intentie ter ere van St. Jozef; om half 8 gel. H. Mis tot behouden thuiskomst vanwege Maria's Biddend Leger; z.a. gel. jrgt. voor Martina v. d. Pasch; om half 9 gez. jrgt. voor Johannes v. d. Plas en Hendrica Dirks.
Hedenavond om 7 uur Lof met rozenhoedje en gebed tot St. Jozef.
DONDERDAG: om kwart voor 7 gef. gez. jrgt. voor Adrianus van Lieshout; z.a. gel. mndst. voor Adrianus Hensen; H. Hartaltaar gel. H. Mis voor Johannes Strik en Berdina Smits, Franciscus de Laat en Petronella Friese; om half 8 gel. H. Mis voor Everdina v. Mensvoort-v. Oirschot; z.a. gel. mndst. voor Antonius Voets; H. Hartaltaar gel. H. Mis voor Martinus Giesbers; om half 9 gel. H. Mis voor Anna Hensen vanwege broer en zusters. Hedenavond om 7 uur Lof met rozenhoedje en gebed tot St. Jozef.
VRIJDAG: om kwart voor 7 gef. gez. jrgt. voor Franciscus Jurgens; z. a. gel. mndst. voor Elizabet Schapendonk-v. d. Staak; H. Hartaltaar gel. H. Mis tot bizondere intentie uit dankbaarheid voor verkregen gunsten; om half 8 gel. H. Mis voor Johannes v. d. Akker; z.a. gel. H. Mis voor Antonius Voets vanwege de buurt; om half 9 gel. mndst. voor Henricus Prick.
ZATERDAG: om kwart voor 7 gez. mndst. voor Elizabet v. d. Meijden; z. a. gel. H. Mis voor Maria Loerakker-van Geel; om half 8 gel. mndst. voor Bartholomeus Voets; z. a. gel. H. Mis voor Henricus v. Oirschot vanwege de buurt; om half 9 gel. H. Mis tot bijzondere intentie voor een zalige dood.

## PAROCHIE H. HART, BOXTEL.

**2e Zondag van de Vasten.**

De H. Missen zijn om 6 uur, tot zekere intentie (P); om 7 uur voor het geestelijk en tijdelijk welzijn van de parochie; om 8 uur voor Willem van de Langenberg, vanwege de Retraitepenning; om kwart over 9, tot bijzondere intentie (B); en om half 11 de hoogmis met volkszang voor de overleden leden van het Apostolaat des Gebeds.
Vandaag preekt onder de H. Missen P. Eijckemans C.s.s.R., ten bate van de St. Martinusnaaikring, waarvoor dan ook de openschaal gaat; de 2e schaal is voor de Bijzondere Noden.
Vanavond om 7 uur Lof met rozenhoedje voor onze jongens en mannen in Indonesië.
Maandagavond om 8 uur in de Ark vergadering voor de prefecten van de H. Familie. Zij worden dringend verzocht aanwezig te zijn, omdat dan ook geregeld wordt de Aanbidding op Witte Donderdag.
**Woensdag** — des avonds om half 8 St. Jozeflof. En om 8 uur in de Ark Oudersavond: de lezing met lichtbeelden over Boxtel en omgeving.
**Donderdag** — des avonds om half 8 tweede LIJDENSMEDITATIE.
Vrijdag — des avonds om half 9 H. Familie voor de mannen.
Deze maand hebben de Eerwaarde Zusters van de Carmel uit Eindhoven verlof om alhier te komen collecteren voor de bouw van hun nieuwe Carmel.
MAANDAG 6 Maart: 7 uur gef. l. j. voor de heer Petrus Hubertus de Werd; Maria-altaar l. j. voor Adriana Jozefina v. d. Langenberg; Familie-altaar l. d. voor de overleden familie Verdonk-Schipper; kwart voor 8 l. d. voor Wilhelmina van Oorschot-v. d. Sloot; zijaltaar l. m. voor Petronella Boumans-van Dijk; half 9 l. m. voor Cornelis Pijnenburg.
DINSDAG 7 Maart: 7 uur pl. l. m. voor Piet Baayens; Maria-altaar l.d. voor Frans Hazenberg; Familie-altaar l. j. voor Adriana Spierings-van Beers; kwart voor 8 l. j. voor Johanna van Schijndel-Zwanenberg; zijaltaar l. m. voor Marinus Joannes van de Sande; half 9 gez. j. voor de heer Henricus Bekkers.
WOENSDAG 8 Maart: 7 uur gef. l. j. voor Anna de Werd-de Leyer; Maria-altaar l. d. voor Jan Cornelis de Bie; Familie-altaar l. d. voor Francisca de Bie-Pijnenburg; kwart voor 8 l. d. voor Wim v. d. Laak, vanwege de buurt; zijaltaar l. d. voor Wim v. d. Laak vanwege O.D.C.; half 9 l. j. voor Wilhelmus v. d. Broek, Johanna van de Sande z.e., en Wilhelmus de zoon.
DONDERDAG: 9 Maart: 7 uur gef. l. j. voor de afgestorven familie van Lieshout; Maria-altaar l. d. voor de heer Wilhelm en mej. Oda van Eupen; Familie-altaar l. d. voor Willem v. d. Langenberg, vanwege Boxtels Gemengd Koor; kwart voor 8 l. d. voor de heer Hubertus Josephus van Susante, vanwege het personeel; zijaltaar, l. d. voor Jan van der Zanden, vanwege de buurt; half 9 l. d. voor Anna Antonia Smetsers-van Overdijk, vanwege de kleinkinderen.
VRIJDAG 10 Maart: 7 uur l. d. voor Adriaan Kuypers (30e en laatste); Maria-altaar l. d. voor Marinus van de Sande; Familie-altaar l. m. voor Henricus Johannes Rooyakkers; kwart voor 8 l. j. voor Martinus Scheutjes; zijaltaar l. d. voor Adriana Scheutjens-van Dijk, vanwege de kleinkinderen; half 9 l. d. voor Jan van der Zanden, vanwege de leerlingen van de Landbouwschool.
ZATERDAG 11 Maart: 7 uur l. d. voor Petrus Baayens; Maria-altaar l. d. voor Antonius Wagenaars, echtgenote en zonen; Familie-altaar l. m. voor Adriana van Hees-Verwetering; kwart voor 8 l. d. voor Waltherus van Tuyn, vanwege de buurt; zijaltaar l. d. voor Wilhelmus van Roosmalen; half 9 l. m. voor Warner Jan Heintjes.

## PAR. H. LAMBERTUS, GEMONDE.

**2e Zondag van de Vasten**

ZONDAG: half 8 H. Mis voor het welzijn der parochie; 10 uur jrgt. voor Petronella, hsvr. van Jan Corn. Geerts.
MAANDAG: half 8 jrgt. voor Joannes Geerts.
DINSDAG: half 8 jrgt. voor Adriana Verhagen-de Vroom.
WOENSDAG: half 8 jrgt. voor Huberta v. d. Eerden.
DONDERDAG: half 8 jrgt. voor Joannes Steenbakkers.
VRIJDAG: half 8 jrgt. voor Joanna Maria, hsvr. van Joannes Steenbakkers.
ZATERDAG: half 8 jrgt. voor Anna Bekkers.

**Deze week zullen geschieden:**

Maandag mndst. voor Catharina v. d. Besselaar. Dinsdag mndst. voor Adrianus v. d. Ven. Woensdag mndst. voor Josephus Musters. Donderdag mndst. voor Cornelia Brans. Vrijdag mndst. voor Adriana v. d. Linden. Zaterdag mndst. voor Joannes Wagenaars.

## PAROCHIE H. THERESIA, BOXTEL.

**2e Zondag van de Vasten.**

ZONDAG: 7 uur H. Mis vanwege het Genootschap tot Voortplanting des Geloofs tot intentie van de leden; half 9 H. Mis voor Johanna Maria v. Nunen-v. d. Schoot; 10 uur Hoogmis tot intentie van de parochianen. De gelovigen worden in de gelegenheid gesteld om aan hun offerplicht te voldoen in de eerste schaal voor de opleiding tot priester op ons Bisschoppelijk Seminarie, in de 2de schaal voor de B. N. Vergadering voor de St. Vincentius vereniging; half 3 Lof met rozenhoedje om God's zegeningen te verkrijgen over onze deelneming aan de H. Bloedprocessie en aan de plechtigheden en weldaden van het H. Jaar.
Alle kinderen en volwassenen krijgen in „Orion" gelegenheid, om liefde voor beide doeleinden aan te kweken.
MAANDAG: 7 uur H. Mis vanwege het personeel van de Export-Centrale voor Harry v. Dijk; 8 uur H. Mis vanwege de processie Boxtel—Kevelaar voor Maria Maas-v. d. Langenberg; 8 uur vergadering voor de St. Elisabethstichting in de pastorie.
DINSDAG: 7 uur H. Mis vanwege de buurt voor Theodorus Huyberts; 8 uur wekelijkse H. Mis voor Joanna Kruyssen-v. Mol. Na de middag omgang om eieren in Boseind, Kamp en Lennisheuvel.
WOENSDAG: 7 uur H. Mis vanwege de Godsvruchtige vereniging ter ere van de H. Theresia van het Kind Jezus voor Phelemina Vermulst-Reijnen; 8 uur gez. mndst. voor Jos. v. d. Aker. Om 7 uur Lof met rozenhoedje, om God's zegen te verkrijgen over „Orion" en de kapel van Stapelen.
DONDERDAG: 7 uur jrgt. voor Martinus den Dekker, Maria de hsvr., Hendrikus de zoon en Adriana de dochter; 8 uur H. Mis tot intentie van de leden der Godvruchtige vereniging ter ere v. d. H. Theresia.
VRIJDAG: 7 uur H. Mis voor mej. Maria Peijnenburg-v. d. Sande; 8 uur mndst. voor Marinus Berends.
ZATERDAG: 7 uur jrgt. voor Johannes Bekkers en Gertruda v. d. Besselaar hsvr.; 8 uur mndst. voor Gijsbertus v. Beers. Biechthoren van half 3 tot 4 uur en van 6 tot 8 uur. Om 7 uur Lof met rozenhoedje om God's zegeningen te verkrijgen over de opleiding tot priester hier en in de Missies.
30 dagen worden de gebeden verzocht voor Gertrude v. d. Heijden Wed. van Johannes v. d. Schoot te St. Oedenrode en de Zeer Eerw. Heer Adrianus Goossens in Eindhoven overleden.
Elders zullen geschieden H. Missen voor Harry van Dijk en Theodorus Huyberts in Indonesië overleden.
De zelatricen van het Apostolaat van het gebed, die de contributie van de leden nog niet hebben afgedragen, worden alsnog vriendelijk verzocht, deze te bezorgen ter plaatse van bestemming in de sacristie of pastorie.

## PAR. ST. JAN'S ONTHOOFDING, LIEMPDE

**2e Zondag van de Vasten.**

Vandaag om half 7 l. m. tot welzijn der parochie; 8 uur l. j. voor Anna Maria Petrus Pen; 10 uur z. j. voor Joh. v. Rulo; 3 uur Lof, daarna meisjescongregatie. In alle H. Missen de 1e schaal voor het Seminarie.
MAANDAG: 7 uur z. j. voor Corn. v. d. Vleuten; half 8 z. j. voor Maria Joh. v. Rulo; 8 uur l. j. voor Hendrica Pen.
DINSDAG: 7 uur z. j. voor Francis v. d. Biggelaar en Johanna de hsvr.; half 8 z. j. voor Michiel v. Mensvoort: 8 uur l. j. voor Hendrica Wilh. Hermes.
WOENSDAG: 7 uur z. j. voor Ant. v. d. Biggelaar; half 8 z. j. voor Hendrica Michiel van Mensvoort; 8 uur l. j. voor Adr. Hermes.
DONDERDAG: 7 uur z. j. voor Laur. v. d. Biggelaar; half 8 z. j. voor Lamb. v. Mensvoort; 8 uur l. j. voor Theodora Marinus Thomassen.
VRIJDAG: 7 uur z. j. Adriana v. d. Biggelaar; half 8 z. j. voor Theodora Lamb. van Mensvoort; 8 uur l. j. voor Michiel v. Brunschot.
ZATERDAG: 7 uur z. j. voor Cornelia v. d. Biggelaar; half 8 z. j. Marinus Bakx; 8 l. j. Johanna Michiel v. Brunschot.
ZONDAG: half 7 l. m. Jan der Kinderen te St. Oedenrode overleden; 8 uur l. m. tot welzijn der parochie; 10 uur z. j. voor Mart. v. d. Meerakker.

**In de Kapel der Eerw. Zusters:**

Maandag: 7 uur l. m. Maria Jan Maas. Dinsdag 7 l. m. Antoon v. d. Velden; Woensdag 7 uur l. m. Willem Appeldoorn als overl. lid H. Willibrord. Donderdag 7 uur l. m. voor Mart. Quinten als overl. lid: Moeder van G. R. Vrijdag 7 uur l. m. voor Johanna v. Houtum als overl. lid: H. Willibrord. Zaterdag 7 uur l. m. voor Marinus v. d. Wiel vanwege de familie. Zondag 7 uur l. m. voor Hendrica Alb. v. d. Tillaart.
Donderdag omgang om eieren in Vendelstraat, Hezelaar en Koestraat.
De kinderen, die op Passie-Zondag hun plechtige H. Communie hopen te doen, zullen vanaf Maandag iedere morgen te half 9 in de kerk samenkomen ter voorbereiding.
**Gedoopt:** Arnoldus Agnes Marinus Maria zoon van Marinus v. d. Wiel-v. Kemenade; Antonia Henrica Adriana dochter van Henr. v. Houtum-Thomassen.


**BABY-ARTIKELEN**
**WITTEVEEN**
Rechterstraat 18 Boxtel


## PAR. H. WILLIBRORDUS, ESCH

**2e Zondag van de Vasten.**

H.H. Missen om 7 uur, half 9 en 10 uur Hoogmis voor de parochie. Tweede schaalcollecte voor 't Seminarie; derde voor Bijz. Noden Episcopaat en voor de nieuwe glas-in-lood-ramen. Na de middag om 3 uur Lof met Rozenhoedje; na het Lof een lied.
Woensdagavond om half 8 kort Lof ter ere van de H. Joseph, waaronder Lijdensmeditatie.
Vrijdagavond om half 7 oefening van de H. Kruisweg.
Zondag a.s. tweede schaalcollecte voor de Arme Blinden.
ZONDAG: 7 uur H. Mis voor Theresia Jansen-Schrauwen te Moergestel overl.; half 9 H. Mis; 10 uur Hoogmis voor de parochie.
MAANDAG: half 8 mndst. voor Maria van Roosmalen-Abrahams.
DINSDAG: half 8 H. Mis voor de overl. Familie van Eyndhoven.
WOENSDAG: half 8 mndst. voor Anna Schoones-v. Beljouw.
DONDERDAG: half 8 jrgt. voor Antonius van Rulo.
VRIJDAG: half 8 jrgt. voor Wilhelmina van Rulo-v. Gemert.
ZATERDAG: half 8 jrgt. voor Adrianus van Rulo.
Elders: H. Mis voor Cornelia van Oers-v. d. Braak.
Missienaaikring Esch: opgehaald bij de uitvaart van Mej. W. Spooren-v. Grinsven f 4,50.

## ST. CHARLES, HAL, BOXTEL.

Zondag 5 Maart. Tweede Zondag van de Vasten. Deze middag om 3 uur Lof met rozenhoedje.
Woensdag om 8 uur Lof ter ere van de H. Joseph.
Donderdag om 7 uur Lof met Lijdensmeditatie.
Vrijdag om 8 uur Oefening van de H. Kruisweg.
Zaterdag om 8 uur Lof.
ZONDAG: om 7 uur H. Mis als jaargetijde voor Dominicus Dollevoet; half 9: voor overleden leden der familie Windstosser; 10 uur voor een overledene.
MAANDAG: 7 uur voor Wilhelmus van de Ven; half 8 voor Wilhelmina van Uden-van der Brugge, haar zonen en dochter.
DINSDAG: 7 uur voor Anna Gerarda Schapendonk, half 8 ter ere van O. L. Vrouw van Altijddurende Bijstand.
WOENSDAG: 7 uur voor Wilhelmus van de Ven; half 8 voor behouden thuiskomst.
DONDERDAG: half 8 jaargetijde voor Hendricus van de Wijdeven.
VRIJDAG: 7 uur voor Wilhelmus van de Ven.

---

Voor de belangstelling ondervonden bij mijn terugkeer uit Indonesië, betuig ik mede namens mijn echtgenote mijn hartelijke dank aan H.H. Geestelijken, Kath. Thuisfront, Gildenbondsharmonie, Buurtbewoners en de St. Paulusgroep v. d. Verkenners.
**Dpl. sold. C. H. R. Bergman**
**Duinendaal 6.**

Bij deze betuig ik mijn welgemeende dank aan H.H. Geestelijken, Katholiek Thuisfront, Gildenbondsharmonie en alle andere verenigingen en personen, die bij mijn thuiskomst hun belangstelling hebben getoond. Heel speciaal dank ik nog de buurt voor het prachtige cadeau, dat mij werd aangeboden, en de versieringen, die waren aangebracht.
**Sold. W. Hobbelen**
**Maastrichtsestraat 33.**

Hiermede betuig ik mijn welgemeende dank aan H.H. Geestelijken, Katholiek Thuisfront, buren, Gildebondsharmonie en bekenden voor de belangstelling bij mijn thuiskomst uit Indonesië en in het bijzonder voor de cadeaux die mij werden aangeboden.
Marn. A. MEVISSEN
Tongersestraat 26.

Mede namens mijn ouders en verloofde betuig ik mijn oprechte dank aan allen die belangstelling hebben getoond bij mijn terugkeer uit Indonesië.
Korp. P. v. d. Langenberg
v. Coothstraat 23, Boxtel.

Hiermede betuig ik mijn hartelijke dank aan Kath. Thuisfront, Boxtels Harmonie, Familie, Vrienden, en Bekenden voor de vele blijken van belangstelling en de vele cadeaux bij mijn thuiskomst uit Indonesië aangeboden.
**Korp. O.V.W., A. H. v. Oers**
**Oirschotseweg 19, Boxtel.**

Hiermede betuig ik mijn oprechte dank aan familie, H.H. Geestelijken, Harmonie, Katholiek Thuisfront, maar vooral aan de buurtbewoners, voor de vele hartelijke blijken van belangstelling bij mijn thuiskomst uit Indonesië ondervonden.
Sergeant H. v. d. Steen
v. Coothstraat 14.

Hiermede betuig ik, ook namens mijn ouders en verdere familieleden, mijn hartelijke dank aan allen die er toe bij hebben gedragen, om de dag van mijn thuiskomst uit Indonesië voor mij onvergetelijk te maken. Vooral de Eerw. H.H. Geestelijken, Kath. Thuisfront, de Gildebondsharmonie, de R.K.J.B. en mijn buurtbewoners.
**Sold. J. H. Mestrom,**
**J. v. Brabantstraat 23.**

Wij betuigen onze hartelijke dank aan familie, vrienden en allen die bij ons Gouden Huwelijksfeest hun belangstelling hebben getoond, in het bijzonder aan de buurtbewoners voor de mooie cadeaux en de aangebrachte versiering.
CHR. v. MOL
JOH. v. MOL-v. WEERT
Kinderen en Kleinkinderen
Rechterstraat 78

Mede namens mijn ouders, broer en zusjes, betuig ik mijn oprechte dank aan familie, vrienden, kennissen, Kath. Thuisfront, H.H. Geestelijken, Gildebondsharmonie en buurtbewoners voor de vele blijken van belangstelling ondervonden en voor de prachtige cadeaux en bloemstukken bij mijn behouden thuiskomst uit Indonesië.
Sold. A. J. SCHALKX
Baroniestraat 105.

Voor de vele bewijzen van medeleven, ondervonden bij ziekte en overlijden van ons lief dochtertje en zusje
HANNEKE
zeggen wij hartelijk dank.
Jan Spit
Truus Spit-v. d. Meijden
Thom, Janneman
Oisterwijk, 28 Febr. 1950.
Klompven 18.

Te koop: een herencostuum van prima kwaliteit, slechts één zomer gedragen. Bevragen: Molenstraat 19.

Te koop: driftvarkens bij C. Huijberts, Lennisheuvel 31.

Te koop: een partij eiken boompjes, geschikt voor heiningpalen en geriefhout en haverstro bij M. v. Oirschot, Eindhovenseweg 45, Boxtel.

Net pension aangeboden in stil gezin. Adres bevragen: Molenstraat 19.

Te koop: 1-persoons netmatras, huiskamerspiegel, tuintafel. Adres: Molenstraat 19.

Zondag 26 Februari verloren: een kinderwagenkussen. Tegen beloning terug te bezorgen: Bosscheweg 1.

Te koop: zo goed als nieuwe fornuiskachel, stofzuiger, keukenstoelen enz. Te bevragen: Molenstraat 20, Boxtel.

Te koop: radio, tafel, stoelen, buffet en konijnenkooi. Te bevragen: Molenstraat 19.

Heb grote woning, wil ruilen tegen kleinere, omgeving centrum. Brieven onder no. 33, Molenstraat 19.

Te koop: meisjesrijwiel 7—12 jaar. Geheel als nieuw. Bosscheweg 52.

**Notaris P. MERTENS**
**te Boxtel**

zal publiek verkopen te Boxtel op DINSDAG 7 MAART 1950, voorm. 10 uur voor en ten huize van de Heer J. M. VAN NISTELROOIJ, Burgakker 7, om contant geld: eikenhouten kabinet, 6 mahoniehouten stoelen met pluche zittingen en 40 andere stoelen, mahoniehouten ovale tafel, 7 tafels 3½ m lang, 2 ijzeren ledikanten met spiraalmatras, 2 kasten en een grote legkast, spiegels, schilderijen, keukenfornuis, 2 veldfornuizen, electrische lamp, kapstok, koperen vogelkooi, kinderledikant, handwasmachine, tevens geschikt voor aansluiting electromotor, vlaggestok, 2 koperen bloempotten, partij koperen traproeden, biezenmatten en zeil, 2 eikenhouten deurkozijnen met bovenlicht en buitendeuren, 8 eikenhouten deurkozijnen met binnendeuren, 3 glasdeuren, zoldertrap, 3 raamkozijnen met ramen, 2 hardstenen gootstenen, 3 dakramen, 2 hardstenen dorpels met neuten, 2 rollen gegalvaniseerde afrasteringsdraad, een partij bruine marmer, Utrechtse pannen, wandtegels, vloertegels en eikenh. balken, enz. Bezichtiging een uur voor de verkoping.

Heb woning in Haaren bij Oisterwijk en wil ruilen tegen woning in Boxtel. Bevragen Molenstraat 53.

Te koop: twee 14 weken drachtige stamboekzeugen en een partij mangelwortelen. Dobbelsteen, Tongeren 15.


Boekhandel TIELEN
STATIONSTRAAT
**De Boekenweek duurt nog een paar dagen.**
Profiteer nog
*van het boekenweekgeschenk en van het speciale gedichtenboekje voor de jeugd (14-18 jaar) dat ad* **45** *ct. verkrijgbaar is.*
*Voor de St. Joseph-maand hebben wij speciale gebedenboekjes.*
*Grote sortering Missalen en gebedenboeken; ook aardige kerkboeken en rozenkransen voor de Eerste H. Communie.*
★ *Onze sortering herinneringsprentjes voor de Eerste H. Communie is weer met meerdere mooie soorten uitgebreid. Kom tijdig Uw keuze maken.*

**De schoonmaaktijd is er weer.**
*Vrouwen,* Schoonmaken doet U met pleizier als U ter beschikking hebt:
een **Electr. Stofzuiger**
en **Electr. Boenmachine**
**TECHN. BUREAU**
**VAN DEN BREKEL**
heeft ze in voorraad.

Geen PIJN aan je VOETEN meer!
**Wij zijn ruim gesorteerd in**
**Steun- en Gemakschoenen**
**zowel voor DAMES als voor HEREN**
**ook voor z. g. KNOKVOETEN**
**J. A. GEMEN** Stationstraat 14 BOXTEL - Telefoon 296
**Schoen- en Sporthandel**
**annex reparatie-inrichting**

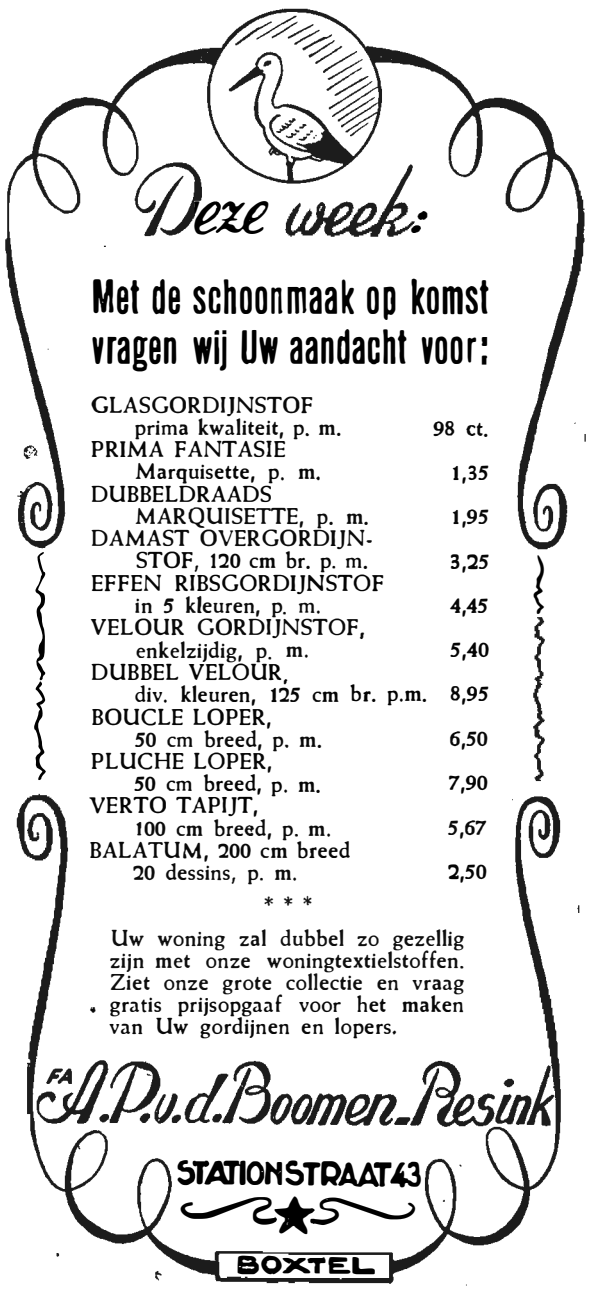


**Eet VIS omdat het zo lekker is.**
Voor verse en gebakken **vis** naar **Vos**

**VOS** Stationstraat 44. Tel. 527

**Adverteren doet verkopen!**

Dat kunt U óók hebben... elke veertien dagen.... als U bij De Spar koopt! Zo'n boekje is in twee weken màkkelijk te vullen met Sparspaarzegels en voor elk vol boekje ontvangt U direct een gulden terug!

★ *Kopen bij De Spar is sparen bij de koop*

HIER IS VAST WAT VOOR U BIJ:

250 gram GALETTES, een heerlijk koekje 50 ct **extra 10 zegels**
200 gram ZWARTE KUSSENTJES 35 cent **extra 10 zegels**
1 pak CUSTARD 25 cent **extra 5 zegels**
1 pak CUSTARD 52 cent **extra 10 zegels**
1 blik APPELMOES 95 cent **extra 5 zegels**
1 pak BOKO-KOFFIESURROGAAT 40 cent **extra 10 zegels**
3 pakjes PUDDING 45 cent **extra 10 zegels**
1 gedecoreerd blik APPELSTROOP (850 gram) 80 cent **extra 10 zegels**

**DE SPAR**
*zelfstandige kruideniers*

---

**Voor de a.s.**

**Plechtige Communie**

| | | |
|---|---|---|
| Jongeheren-costuums met plusfour in grote verscheidenheid van | | 35.00 |
| Jongensblousen | vanaf | 4.25 |
| Jongensbretelles | „ | 1.35 |
| Jongensriemen | „ | 1.50 |
| Jongenskousen (geblokte) | | 3.25 |
| Jongenszelfbinders | „ | 1.50 |

Komt U eens even kijken bij

**Fa A. P. VAN DEN BOOMEN-RESINK**
BOXTEL

---

**'n Goed Horloge**
**voor de Plechtige H. Communie**
**Koopt U bij**
**F. P. v. Langen & Zn, Stationstr. 62**
Gediplomeerd Horloger, Opticiën, Juwelier
ALLE UURWERKEN ONDER GARANTIE

---

**Slaat U nú enige voorraad in!!**
Van Vrijdag 3 t/m Donderdag 9 Maart kunt U profiteren van Albert Heijn's

**EXTRA AANBIEDING BLIKGROENTEN**

| | |
|---|---|
| **DOPERWTEN fijn** groot blik van **125** voor | **110** ct |
| **DOPERWTEN middelfijn** groot blik van **99** voor | **89** „ |
| **SPERCIEBONEN** groot blik van **86** voor | **76** „ |
| **SPINAZIE** groot blik van **70** voor | **60** „ |
| **APPELMOES** v. Goudreinetten groot blik van **85** voor | **77** „ |
| **APPELMOES** huishoud groot blik van **72** voor | **66** „ |
| **TOMATENPUREE** per blik van **38** voor | **35** „ |

*Albert Heijn garandeert U de allerbeste kwaliteit groenten. Prima vulling: 't beste van de oogst*

**ALBERT HEIJN**
MAAKT U HET LEVEN GOEDKOPER!

---

**Op, trekt op naar ORION**

**Bezoekt de Filmvoorstelling in Orion op Zondag 5 Maart a.s.**
U kunt hier zien
**De plechtigheden van het H. Jaar te Rome**
en de reportage van het
**H. Bloedfeest te Boxtel in 1949**

Half vier: Middagvoorstelling, ook toegankelijk voor volwassenen
Half acht: Avondvoorstelling

Voorverkoop van kaarten en plaatsbespreken bij: J. MAAS, Aannemer Lennisheuvel. Op de dag der uitvoering na de Hoogmis en vóór de voorstelling aan de zaal

---

● WEDEROM ONTVANGEN.....
**MAJA-PRODUCTEN**
o.a. ZEEP, SHAMPO, POEDER, enz. enz.
**Parfumerie M. J. v. d. BROEK** BREUKELSESTR. 34 BOXTEL Tel. 220 ●

---

**Lees dit niet....**
om het weer te vergeten.

Wegens opheffing van ons bedrijf bieden wij U tegen buitengewoon lage prijzen nog zo goed als nieuw

**2e hands Meubelen**

Waaronder: Massief eiken Linnenkasten vanaf f 45,—; verder Tafels, Stoelen, Radio-kastjes, Nachtkastjes, Bloemtafeltjes, Wascommode, Buffetten en Dressoirs, enz. enz.
Het is wat U zoekt, goede kwaliteit voor weinig geld. Te bevragen bij

**C. v. d. BIGGELAAR**
Boschkant C 115 c (Naast de school) - St Oedenrode

---

De meest verwende roker slaagt bij ons.
**Sigarenmagazijn**
**Bert van den Braak**
Baroniestraat 73. Telefoon 450
Steeds Export-Sigaren en Engelse Import Sigaretten.

---

**Wat weet gij van de Wet op de Publiekrechtelijke Bedrijfs-Organisatie?**

**De P. B. O. raakt de belangen van alle bij het arbeidsproces geïnteresseerden!**

**Prof. Dr. J. A. VERAART**

**zal DONDERDAG 9 MAART om 8 uur in De Ark de de P. B. O. bespreken en zijn oordeel geven over deze sociale wet in de praktijk.**

**Werkgevers, Arbeiders, Middenstanders en Boeren, niemand van U verzuime deze bijeenkomst bij te wonen.**

---

**Uw Gang- en Traploper**

moet misschien met de schoonmaak ook vernieuwd worden.
De vooroorlogse kwaliteiten zijn gelukkig weer in onze collectie.
Wij tonen U een mooie sortering in onze speciale étalage.
100% cocos kunnen wij U ook weer leveren in Loper- en Tapijtdessin.

**F. J. WITTEVEEN**
**Woninginrichting, Boxtel**

---

**De Hoover Electr. Wasmachine**
**heeft reeds honderden in verrukking gebracht**
**Geschikt voor de KLEINSTE KEUKEN en de GROOTSTE GEZINSWAS**

**WIJ DEMONSTREREN**
**Op ZATERDAG 4 MAART van 2-5 uur**
**VAN BOXTEL N.V.**
Clarissenstraat 3 Boxtel Telefoon 479

---

*Wito*
Wilhelminastraat 23
De **Betere**
**Kousenreparatie**
Boxtel - Hilversum - Arnhem - Helmond - Maastricht

---

---

Een werkster gevraagd. Aan 't zelfde adres te koop een kinderledikantje. Stationstraat 14.

---

Gevraagd: een smidsknecht, halfwas, en een smidsleerling bij M. v. Bragt, Kalksheuvel 29. Boxtel.

---

Flinke Werkster gevraagd, voor Vrijdags en Zaterdags. M. A. Schuurmans, Breukelsestraat 39.

---

Bekwaam **ELECTRO-MONTEUR** gevraagd
Electro-Technisch Bureau
W. v. DONGEN, v. Leeuwenstr. 11

---

Terstond gevraagd
**Leerling Bankwerker**
en **Halfwas Bankwerker**
Brandkastenfabriek
E. H. v. Schaayk, Boxtel.

---

Voor **TUINZADEN**
steeds naar
**VAN OERS**
Breukelsestraat 112

---

Geregeld krijgen wij binnen de bekende merken
**TABAK EN SHAG**
in goedkope prijzen van 65 cent, f 1.00 en f 1.25 per half pond. Profiteer daarvan!
**SYLPHIDE** Sigarenmagazijn
E. VERHOEVEN, Stationstraat 60, Telefoon 475

---

*Mooier dan ooit te voren is onze collectie voor de*
*Plechtige H. Communie*

★ Nieuwste modellen uit Binnen- en Buitenland
★ Buitengewoon grote keuze
★ Zeer voordelige prijzen

Ziet onze étalages!

*Fa A. v. Vlerken, Boxtel*
*Juwelier - Horloger* *Kruisstraat 10*

---

**Als het gaat over Zaden of Bloemen**
**Steeds hoort ge dan v. Zogchel noemen**

---

BOXTEL 1950, 1215e VEILING.
**Belangrijke spoedveiling**
van
**Machines voor de Houtwaren- en Klompenindustrieën**
wegens verkoop fabrieksgebouw.

**Corn. de Vlaming & L. Bakker**
makelaars in machinerieën, Amstel 177, Amsterdam, Tel. 52298, zijn voornemens DONDERDAG 9 MAART 1950 op nader te bepalen tijd in hotel Van Boxtel tegenover station Boxtel, ten overstaan van de Notarissen P. A. A. ANDEREGG en P. MERTENS PUBLIEK TE VEILEN:

**Houtbewerkingsmachines, Electromotoren en een grote partij prima Houtwaren, Keuken- en en Kindermeubelen enz. voor de**
**Klompen- en Houtwarenindustrie**
TE BOXTEL, w.o.:

**Machines, alle met geventil. gesl. Draaistroommotoren:**
vandiktebank 750 mm, vlakbank 500 x 2500 mm, kapitale dubbelwerkende klompencopieer- en boormachine 1944, cap. 30 à 40 paar per uur, cirkelzaagmachines, autom. cirkelzaagslijptoestellen, lintzagen, lintzagenplaneerbank, -slijp- en lasmachines, schijf- en bandschuurmachines, autom. beitelslijpmachine, langgatboor- en zwaluwstaartmachines, houtdraaibankjes, meubelmakerswerkb., vele hulpger., 1000 kg lak en spuitlak, schrijfmachines.

**Nieuwe Houtwaren, Keuken- en Kindermeubelen:**
kerk- of kapelstandaards, klapstoelen, kinderstoelen, -tafeltjes en -boxen, ligstoelen, gecombineerde moderne keukenkasten m. ingebouwd keukengerief, wringerbokken, enz.

DIVERSEN: zeer zware stalen hijsmast 20 mm giek, tuien en handlier, tientons MACK vrachtauto m. dubbele tandemas.

Bez. 7 en 8 Maart van 9 – 5 uur en 's morgens vóór de veiling van 8 uur af. Catalogi worden op verz. tijdig toegez. door de makelaars.

---

**Uit de Delftse pot**

Vraag Uw melkleverancier
**„UIT DE DELFTSE POT MARGARINE"**

Deze Margarine wordt op een geheel **nieuwe** wijze gemengd, waardoor de smaak **beter** en het aroma zachter is dan van gewone margarine, bovendien blijft ze langer **vers** en is **beter smeerbaar.**

**Uitsluitend verkrijgbaar bij de zelfstandige melkhandel.**

6e JAARGANG No. 276 10 MAART 1950

# Brabant's Centrum

Redactie en Administratie
MOLENSTRAAT 19
TELEF. 513 — GIRO 277703

VOORHEEN BOXTELSCHE COURANT

Advertentieprijs: 10 ct. p. kol. m.m.
Bij contract speciale tarieven.
Kleine advertentiën 6 ct. per woord.

KATHOLIEK WEEKBLAD VOOR BOXTEL EN OMGEVING

## Benelux en West-Europese Eenheid

### Christendom en Communisme

IN NEDERLAND.

**Meer werken** en goedkoper leveren.

Ook Minister van den Brink heeft voor het Parlement zijn begroting toegelicht en hij heeft ons kort en goed verteld, dat er harder en meer zal gearbeid moeten worden en dat we bovendien de producten goedkoper op de internationale markt zullen moeten brengen. Willen wij namelijk onze huidige, zéér magere voorspoed behouden, dan zal in elk geval onze betalingsbalans sluitend moeten worden. Dit betekent dus, dat we aan het buitenland nóg meer zullen moeten verkopen dan we tot heden al doen. Maar het buitenland zal onze goederen slechts nemen als we werkelijk goedkoper zijn dan anderen. Om dit laatste te bereiken zal de minister desnoods bevorderen, dat er méér machinaal in de fabrieken wordt klaargemaakt. Dan kan men immers de spullen goedkoper leveren. De minister vreest als gevolg hiervan geen toename der werkeloosheid, maar juist een zeer sterke vergroting van onze export, wat dan integendeel aan weer méér jonge mannen werkgelegenheid zal verschaffen.

**Onze tuinbouw.**

Intussen blijkt onze tuinbouw het zijne gedaan te hebben voor onze leveringen aan het buitenland. Kortgeleden sprak Minister Mansholt voor de afdeling Tuinbouw van het Koninklijk Nederlands Landbouwcomité, en hij verkaarde, dat b.v. onze groentenuitvoer van 300.000 ton in 1938 is gestegen tot 385.000 ton in 1948. Bij het fruit is een nog grotere stijging waar te nemen. Alles bijeen beslaat onze tuinbouwuitvoer bijna 10% van onze gehele export. Dat is dus zeer behoorlijk. Veel gaat er naar West-Duitsland, waar onze groenten een zeer goede markt vinden, omdat Oost-Duitsland, het oude tuinbouwgebied van Duitsland, door het ijzeren gordijn is afgesloten, maar ook omdat de vraag **in West-Duitsland zelf naar groenten gestegen** is.

**Onze woningbouw.**

Men weet, dat de Minister van Wederopbouw zich bereid had verklaard bouwvergunningen te geven en financiële steun te verschaffen, als men met plannen zou kunnen komen van werkelijk goedkope woningbouw. Vele gemeenten togen direct aan het ontwerpen van hele woningblokken, in de hoop dat dit alles practisch zou neerkomen op onbeperkte bouwvergunningen op zeer voordelige voorwaarden.

Nu blijkt alles niet zo grootscheeps bedoeld te zijn geweest. Slechts 6000 à 7000 woningen zullen voorlopig beschikbaar komen voor de uitvoering van de goedkope woningbouwplannen. Ongeveer 20% dus van het totale provinciale bouwvolume zal in goedkope uitvoering kunnen gemaakt worden. En hier zullen dus de verschillende gemeenten bij hun plannen in goedkoopte kunnen concurreren — om hun ontwerpen goedgekeurd te krijgen. Men zegt, dat dit alles een poging is van de Minister, om de onkosten van het bouwen omlaag te krijgen en zo ook hier te komen tot de mogelijkheid van bouwen zonder de hoge rijkssubsidies, die thans als een zware last op het gehele land drukken.

**De Benelux.**

Dezer dagen sprak Mr. Jaspar, secretaris-generaal der Benelux, over de spoedige economische eenwording van België, Nederland en Luxemburg. En hij zei, bij deze gelegenheid, dat alle goederen vrij van weerskanten in- en uitgevoerd zullen mogen worden en dat er algehele inwisselbaarheid van gulden in franc en omgekeerd zal bestaan. Het is dan natuurlijk mogelijk, dat het ene land méér geld van het andere land in bezit zou kunnen krijgen dan oorspronkelijk. Zou b.v. Nederland in België meer kopen dan omgekeerd zou gebeuren, dan zou België méér schuldvorderingen op ons krijgen dan wij op België hebben. Dit zou betekenen, dat onze gulden minder waard zou worden. Maar om de waarde der beide munteenheden, franc en gulden, toch op hetzelfde peil te handhaven, zou dan telkens wat men méér heeft aan schulden bij het andere land, uit Marshallgelden voldaan worden. Natuurlijk kan dit niet blijven bestaan, maar om voorlopig de Economische-Unie der Benelux te doen slagen, zou het zeker van het grootste belang zijn.

**De West-Europese Unie.**

En zo komen we eigenlijk vanzelf op de grote Economische Unie, die geheel West-Europa, Engeland en Duitsland incluis, zal moeten omvatten, opdat de plannen zullen slagen.

Minister Stikker, die op dit ogenblik zo'n beetje de motor is voor de Unie, is naar Amerika gegaan, om verslag uit te brengen over zijn onderhandelingen met de West-Europese landen. En men heeft er zóveel vertrouwen in de behaalde resultaten van onze minister, dat Hoffman, de man van het Marshallplan, zich bereid verklaarde over 1950—'51 een bedrag van 600 millioen dollar af te staan, om een Europese betalingsunie mogelijk te maken.

En die betalingsunie is nu in het groot voor West-Europa, wat het bovengeschetste plan van schuldvereffening bij de handel tussen de Beneluxlanden in het klein is.

Zo'n betalingsunie zou dus betekenen, dat de munten der West-Europese landen geheel (of minstens voor een groot deel) vrij inwisselbaar zouden worden, dat zo de handel tussen de West-Europese landen zich vrij zou kunnen ontplooien en dat onderlinge schulden (voorlopig) met Marshallgeld vereffend zouden kunnen worden.

Maar dan mogen de staten geen belemmeringen in de weg leggen, dan moeten ze bewust zelfs hierheen sturen. Engeland heeft, bij monde van zijn koning, verklaard, geheel in deze richting te willen werken, maar Frankrijk heeft onlangs weer enige tolmuren opgetrokken, die lijnrecht strijden met het idee der Europese eenheid. Ook het feit, dat Frankrijk thans met het Saargebied, dat Duits is, een overeenkomst heeft afgesloten, waardoor de zeer rijke Saarsteenkolenmijnen voor 50 jaar in Franse handen komen, heeft in Duitsland zulk kwaad bloed gezet, dat dit weerom als een ernstig beletsel voor de West-Europese eenheid moet gezien worden.

Bij zo'n eenheid kan West-Duitsland immers allerminst gemist worden en wij geloven, dat het ontactisch van Frankrijk was nù juist met zijn Saar-eisen voor de dag te komen.

**Katholicisme en Communisme.**

Datzelfde Frankrijk blijkt overigens een doodziek land te zijn. Niet alleen heeft het zijn generaals, die spionnen bleken voor vreemde machten, maar er is de afgelopen dagen op zulke schandalige wijze in het Franse parlemen tussen communisten en al de anderen gescholden, getrapt en geslagen, dat men er eigenlijk medelijden mee krijgt. De communisten hebben het pleit niet gewonnen. Het gaat om de anti-sabotagewet. Deze wet is gericht vooral tegen de sabotage die men van de communisten verwacht bij het lossen van de Amerikaanse wapens voor Frankrijk. Ondanks alle obstructie van de communisten is thans de behandeling der wet zelf geëindigd en men verwacht dat zij dezer dagen met een grote meerderheid zal aanvaard worden.

Ook in ons Parlement hebben de communisten zich verzet tegen het aanvaarden van het Atlantisch pact en de wapenleveranties door Amerika. Maar hier was de voorzitter der Tweede Kamer zo verstandig de spreektijd vooraf te beperken met het gevolg dat de moeilijkheden die zich hier voordeden op korte termijn beëindigd waren.

Overal is het communisme volop in het offensief. Denk slechts aan het proces tegen de Nederlandse handelsman Louwers te Praag!

Maar ook de krachten van het christendom beginnen zich samen te trekken.

Juist op dit ogenblik verscheen de Pauselijke Brief aan alle bisschoppen van de wereld, inhoudend dat zij — voorzichtig natuurlijk — de idee der „hereniging" van de Christenen moeten leiden en bevorderen — en dat ook gemengde bijeenkomsten (van andersdenkende christenen en katholieken) niet absoluut verboden zijn, maar dat deze verlof behoeven van de bevoegde Kerkelijk Overheid. Uiterst tactisch zal men moeten staan tegenover onze goedwillende andersdenkende mede-christenen, maar dát er een verlangen is naar de éne Moederkerk is zeker.

Dit blijkt onder meer uit de Christelijke Vredesbeweging, die zich over geheel de wereld gaat ontwikkelen en die als kenteken (als dasspeld of als broche) een kruis voert in geel koper en wit email met binnenin het pauseliik wapen, de duif met het olijftakie. Het merkwaardige is, dat de katholieke, het pauselijk wapen voerende beweging, nu juist zoveel aanhang vindt bij de Protestanten van Amerika, Scandinavië en Duitsland. In Denemarken met zijn weinige katholieken wordt dit kruis al door tienduizenden protestanten gedragen!

Men behoeft er wellicht niet zoveel betekenis aan te hechten, maar het feit alleen dat protestanten, op de basis van het Heilig Jaar, dit pauselijke kruis wensen te dragen, is op zich al tekenend. De overgrote afkeer, het verschrikkelijke wantrouwen tegenover alles wat „Rooms" was en is, is aan het minderen. En dat wil al heel wat zeggen, óók voor de eenheid van West-Europa!

## Gemonde bij St. Mich.Gestel?

Volgens het voorlopige grenswijzigingsplan, dat de Gedeputeerde Staten dezer dagen aan de gemeentebesturen van Den Bosch en omliggende plaatsen hebben voorgelegd, zal het kerkdorp Gemonde, dat tot nog toe verdeeld was over St. Michielsgestel, Schijndel, St. Oedenrode en Boxtel, voortaan tot de gemeente St. Michielsgestel behoren.

## *Vragen rond de Vastenwet*

1. Mijn kinderen zijn nog op de lagere school. Mogen zij 's morgens en 's avonds vlees bij hun boterham gebruiken?

**Antw.** Ja, daar de Vastenwet het gebruik van vlees buiten de hoofdmaaltijd alleen verbiedt voor personen tussen 21 en 59 jaar.

2. Mijn man werkt buiten de plaats en is alleen 's avonds in de gelegenheid een warme maaltijd te gebruiken. Moet hij vasten?

**Antw.:** Ja.

3. Mijn vader is 60 jaar. Mag hij dan bij alle maaltijden vlees gebruiken?

**Antw.:** Ja, want de vastenwet geldt slechts tot en met 59 jaar.

4. Mogen mensen boven de 59 jaar op onthoudingsdagen (d.w.z. op alle Vrijdagen en Quatertemperdagen) vlees gebruiken?

**Antw.:** Nee, want de onthoudingswet geldt voor allen, die ouder zijn dan 7 jaar en zondert daarbij geen enkele leeftijd uit.

5. Is het geoorloofd, om de honger te stillen, melk of melkchocolade of geklopte eieren te gebruiken?

**Antw.:** Wanneer u dit buiten de vasten niet gewoon bent, is dit ook onder de vasten niet geoorloofd. Als u dit buiten de vasten wel gewoon bent, dan is dit geoorloofd, maar een mindere hoeveelheid.

## Gemeenteraadsvergadering

Nadat de voorzitter op de gebruikelijke wijze de vergadering had geopend en de notulen zonder op af aanmerkingen door de Raad waren goedgekeurd, bleek bij de behandeling der ingekomen stukken het verzoekschrift der Boxtelse Orkest Vereniging de aandacht van verschillende raadsleden te hebben.

Het lid de Visser gaf te kennen, principieel geen voorstander te zijn van garantieverlening, zoals hij reeds in de vorige raadsvergadering bij de aanvrage voor het Bredase zangkoor had te kennen gegeven, doch meende, dat er nu toch wel enige reden was onze plaatselijke Orkest Vereniging tegemoet te komen in het finantieel tekort van het laatst gegeven concert.

De voorzitter was het niet bekend in hoeverre de gemeente aansprakelijk zal worden gesteld voor de garantie aan het Bredase koor, omreden de provinciale subsidie nog niet is uitgekeerd, doch afgezien hiervan zou het toch niet mogelijk geweest zijn voor het concert der Boxtelse Orkest Vereniging garantie te geven tegen een eventueel nadelig saldo. Het verzoek daartoe was slechts enige dagen vóór het concert binnen gekomen, maar bovendien, de garantie aan het Bredase koor hield verband met de toekenning ener provinciale subsidie, zonder welke het voorstel evenmin in de Raad zou gebracht zijn.

Replicerende herhaalde het lid de Visser, dat hij geen voorstander is de gemeente voor dergelijke tekorten aansprakelijk te stellen, doch in aanmerking nemende het resultaat van het concert van het Bredase koor en de prestaties van onze Boxtelse Orkestvereniging, meende hij dat laatstgenoemde niet achtergesteld mag worden.

De voorzitter was van oordeel, dat het niet aangaat achteraf over garantiestelling te spreken en vroeg het lid De Visser een voorstel te doen.

Het lid De Laat vroeg of het niet mogelijk is tegemoet te komen met een extra subsidie.

De voorzitter had geen bezwaar, dat de raad er eens over praat.

Het lid Van der Krabben was het met De Laat eens om in dit geval een extra subsidie te verlenen.

De voorzitter verklaarde bijzondere waardering te hebben voor de B.O.V., doch meende, dat dit geen reden mocht zijn voor het verlenen van een extra subsidie, alhoewel hij deze graag zou geven, evenwel vroeg hij zich af waar het einde zou zijn, want ook de andere Boxtelse verenigingen leveren te waarderen prestaties. Het concert der Boxtelse Harmonie o.a. stond ook op hoog peil. En wat aan de B.O.V. zou worden gegeven, kan niet onthouden worden aan de harmonieën en zangverenigingen, als deze er om verzoeken. Bovendien ligt er een kardinaal verschil tussen het verlenen van garantie en subsidies. De provincie verleende aan het Bredase zangkoor subsidie en hierin lag voor ons de reden voor de toezegging ener garantie. Omwille van het principe is er van B. en W. geen voorstel te doen, en wijzen zij de raad op de consequentie.

Het lid Baayens was indertijd niet voor inwilliging van het verzoek voor het Bredase zangkoor en zegt, dat wij nu opgeschept zitten met verzoeken als deze.

De Laat meent dat de B.O.V. slechts 50 gulden subsidie heeft en andere 150 gulden, en in aanmerking nemende de slechte financiële positie van de B.O.V. meent hij dat er wel reden is de subsidie voor deze laatste te verhogen tot hetzelfde bedrag.

De voorzitter gaf de gemeenteraad een aanwijzing en stelde dienvolgens voor 't debet van de B.O.V. aan de gemeente te schrappen en beval overigens aan, volgend jaar de subsidieaanvragen royaler te bekijken.

Na enige opmerkingen over en weer werd de suggestie van de Voorzitter aangenomen.

Vervolgens kwam aan de orde het onderzoek der geloofsbrieven van het nieuw benoemde raadslid A. v. Nistelrooy, in plaats van het vertrokken lid Pietermans.

Nadat de leden De Laat, Kurstjens en Baaijens, als commissie van onderzoek, bij monde van De Laat hebben gerapporteerd, is het nieuwe lid aangenomen verklaard.

Het voorschot op de vergoeding der exploitatiekosten voor de bijzondere scholen, werd vastgesteld naar de normen van *f* 17,50 per leerling van het G.L.O., *f* 18,50 per leerling van het V.L.O. en *f* 30,— per leerling van het U.L.O.

De voorzitter stelde de aanvrage der diverse schoolbesturen om toekenning van gelden voor aanschaffing van filmprojectors en projectietoestellen aan de orde met de mededeling, dat de Inspecteur van het Onderwijs deze aanvrage heeft goedgekeurd.

## Het Eeuwige Rome

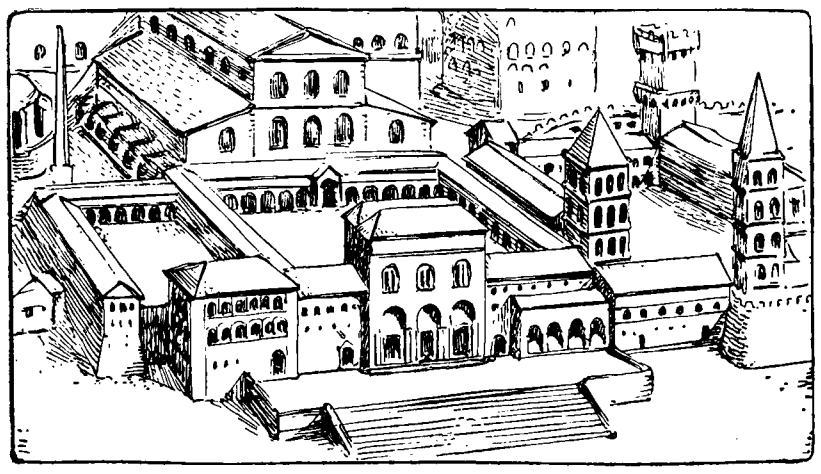

*De oude St. Pieter-basiliek, die in de 4e eeuw gebouwd werd en in de 16e eeuw vervangen is door de huidige St. Pieter.*

II.

DE OPGRAVINGEN ONDER DE ST. PIETER.

Vele pausen zijn begraven in de crypte onder de St. Pieterskerk van Rome, in wat men ook wel noemt: de Vaticaanse grotten. Meer dan 10 jaren geleden was er nog niet zoveel bekend van wat er onder de gebouwen van het Vaticaanse paleis en de St. Pieter was verborgen.

Een toevallige ontdekking, — of liever een beschikking van de Voorzienigheid, Die daarvoor het geschikte tijdstip gekomen achtte — was de oorzaak van een grootse onderneming, die reeds nu tot vele voorname ontdekkingen en tot vermoedelijk nog veel grotere, maar nog niet gepubliceerde, successen heeft geleid.

Paus Pius XI had, voordat hij stierf, de wens geuit, te worden begraven in de crypte van de Sint Pieter, en liefst dicht bij het graf van Pius X, de Paus welke hij zozeer vereerde. Na de dood van Pius XI begon men vlak bij dit graf ruimte te maken voor het monument waarin Pius XI zou komen te rusten. Men ontdekte toen een dichtgemetselde nis. Men was er reeds van op de hoogte, dat onder de St. Pieter een grotere ruimte moest zijn geweest, daar de vloer van de nieuwe Sint Pieter, gebouwd in de 16e eeuw, 3 meter hoger is gelegd dan de vloer van de oude St. Petruskerk, welke in de 4e eeuw door keizer Constantijn was gebouwd. De tussenruimte tussen beide vloeren is overwelfd en werd gedeeltelijk toegankelijk gehouden als crypte; de rest was dichtgemetseld.

Na de ontdekking van de dichtgemetselde nis bij het graf van Pius X, wilde men verder graven om heel de tussenruimte tussen de oude en de nieuwe vloer vrij te maken. In Juli 1940 werd dit werk begonnen. Men slaagde volkomen en ontdekte daarbij o.a. aan de Zuidzijde van de Vaticaanse heuvel, waarop Vaticaan en St. Pieter gebouwd zijn, een deel van de fundamenten van de basiliek van Constantijn.

Toen aldus de ruimte van de Vaticaanse grotten veel groter was geworden, wenste men ze uit te diepen, daar de geringe hoogte zeer hinderlijk was. Men deed toen, bij dit nieuwe graafwerk, een ontdekking van enorm belang. Men stiet namelijk op de bovenlijst, de kroonlijst, van een bouwwerk. Men groef er omheen en ook dieper, en bracht zo een groot grafmonument in zijn geheel aan het licht. Dit was het begin van graafwerk op nog grotere schaal, want men vermoedde, dat men aan het begin stond van opzienbarende onthullingen.

Uit de geschiedenis was reeds bekend, dat zich onder de St. Pieter een heidense begraafplaats moest bevinden van de tijd voordat keizer Constantijn er de eerste basiliek bouwde. De traditie nam ook als vaststaand aan, dat de St. Pieter stond, boven het graf van de H. Petrus en dat de H. Petrus moet begraven zijn op een heidense begraafplaats in de buurt van het circus van Nero, waar Petrus de marteldood stierf. Men vermoedde dat al deze historische gegevens nu gingen bewaarheid worden en hun onomstotelijke bewijzen gingen krijgen

Men groef verder en legde het ene grafmonument na het andere bloot, zowel heidense als christelijke graven, te herkennen aan de symbolen welke erin gebeiteld staan. Inderdaad vond men dus een uitgebreide begraafplaats, waarvan de oorsprong teruggaat tot diep in de eerste eeuw, zoals verschillende vondsten van oudste graven bewijzen. Men ontdekte nog meer.

Men vond de bewijzen dat keizer Constantijn de eerste St. Pieter heeft laten bouwen tegen de vrij steile helling van de Vaticaanse heuvel aan. De Noordzijde van zijn fundamenten rust ongeveer op de oorspronkelijke bodem, terwijl aan de Zuidzijde zijn fundamenten zich ongeveer 7 meter boven de oorspronkelijke bodem bevinden. Hij heeft om zijn doel te bereiken, een hoger deel van de Vaticaanse heuvel laten afgraven en het lager gelegen deel der helling daarmee laten ophogen om het gewenste niveau te verkrijgen. Hierdoor kwam de begraafplaats grotendeels onder de grond te liggen.

Waarom deze enorme moeiten voor het bouwen van de basiliek, terwijl er op korte afstand geschikter terrein aanwezig was? Er kan geen andere reden voor geweest zijn dan deze: dat hij koste wat kost de basiliek wilde bouwen op het werkelijk graf van de H. Petrus.

Natuurlijk vragen we ons af: bevindt zich het graf van de H. Petrus, onze eerste Paus, nog daar en wat is er van overgebleven?..... Reeds in 1942, op Pinksterdag (13 Mei), maakte Z. H. de Paus per radio enkele resultaten bekend van de opgravingen. In deze radioboodschap zei de Paus onder meer:

„In het middenstuk, waar zich drie altaren uit verschillende tijden boven elkaar bevonden, heeft de onvermoeide ijver van de gravers een monument ontdekt, eenvoudig van vorm, waarop lang vóór de tijd van Constantijn, de godsvrucht van de gelovigen het stempel heeft gedrukt van een heilige bidplaats. Dit bewijzen de inkrassingen op een muur binnen in het monument..... Deze inkrassingen gaan terug tot de tijd der vervolgingen en verschaffen de geschiedkundige zekerheid, dat we hier de resten bezitten van het Trophee, waarvan de priester Gajus omstreeks 200 na Christus melding maakt in de jubelende uitroep: „Ik kan de Tropheeën der Apostelen aanwijzen."

De H. Vader haalde dan nog enkele getuigenissen aan en zei verder: „Al deze getuigenissen komen in volmaakte harmonie overeen met de taal der nu ontdekte vondsten, waar de stenen spreken."

En in een toespraak van 30 Januari 1949, tot 7000 leerlingen van de middelbare scholen van Rome, sprak de Paus deze duidelijke woorden: „Het was een beschikking van de goddelijke Voorzienigheid, dat Petrus Rome uitkoos als zijn bisschoppelijke zetel. Hier, in het circus van Nero, waarvoor wij onwederlegbare oudheidkundige getuigenissen bezitten, stierf hij als belijder van Christus; onder het middelpunt van de reusachtige koepel was en is de plaats van zijn graf."

Het staat dus reeds vast dat de gravers de onomstotelijke bewijzen hebben gevonden, dat daar de begraafplaats is van de H. Petrus.

Wat zij precies hebben gevonden en wat er van over is.....? Wij wachten de bekendmaking hiervan met spanning af.

T.

# Buitenlands Weekoverzicht

In Frankrijk kent men weer een periode van stakingen, al hebben deze niet die omvang aangenomen als in 1947 en 1948. Tot nu toe bestond er in Frankrijk, als nu nog in ons land, een loonstop, waardoor de staat het loonpeil regelde. Dit is nu afgelopen sinds de wet op de collectieve arbeidsovereenkomsten is aangenomen en de werknemers weer vrijelijk met de werkgevers over de lonen e.d. kunnen onderhandelen. Daarop hebben de vakbonden algemeen een actie tot loonsverhoging van 3000 frs. per maand ingezet. Dit komt neer op een verhogingvan ongeveer 20 à 25%. Ieder is er van overtuigd, dat de Franse lonen enige verbetering kunnen velen, vooral daar de prijzen in verhouding veel meer gestegen zijn dan de lonen. De grootste zorg is evenwel, dat de nieuwe loonsverhogingen niet zullen leiden tot nieuwe prijsstijgingen. Daarom achten de patroons een verhoging van 5 à 8 % het maximum.

Voor de communistische vakbond, de C.G.T., zijn deze looneisen niet de belangrijkste aanleiding om het stakingsparool uit te geven. Politieke doeleinden zijn voor hem alles overheersend. In Frankrijk worden, als elders in Europa, binnenkort de eerste Amerikaanse wapenen volgens het militaire hulpprogramma verwacht. Hiertegen richt zich in hoofdzaak de communistische actie, die verder nog ten doel heeft door sabotage het algemene weerstandsvermogen van het Franse volk te ondermijnen en de verzending van wapenen naar het door het communisme bedreigd Vietnam tegen te gaan. De Franse arbeiders, voor zover zij niet communistisch zijn, zijn beu van politieke stakingen en de geestdrift om het werk neer te leggen is dit maal ook niet groot, zoals gebleken is uit de staking van het personeel van de métro en de bussen te Parijs, die na een dag al verlopen was. Hier en daar, vooral in de provincie, breken wel nieuwe stakingen uit, doch van een algemene stakingsgolf kan men door de aarzelende houding van de arbeiders en de tot overleg met de werkgevers gezinde niet-communistische vakbonden nog niet spreken.

De Franse regering zijn overigens, na zeer rumoerige zittingen van de Nationale Vergadering, nieuwe bevoegdheden verleend om daden van sabotage te straffen en de ondermijning van het moreel van leger en volk tegen te gaan.

Tussen Frankrijk en het Saargebied zijn nu de overeenkomsten getekend, welke enige tijd geleden, toen er voor het eerst sprake van was, zo'n storm van verontwaardiging in Duitsland op hebben doen gaan. De Franse stelling is, dat het Saargebied politiek zelfstandig moet zijn en economisch met Frankrijk verbonden moet blijven. De mijnen in het Saargebied, de belangrijkste productiebron van dit land, worden in beginsel voor 50 jaar gepacht door Frankrijk, dat het eigendomsrecht van de Saarlandse regering op deze mijnen erkend heeft.

De wilde campagne van de Duitsers, die indertijd door geallieerd ingrijpen verstomd was, is nu prompt weer hervat. Bondskanselier Adenauer sprak al van de „verwoestende uitwerking", die deze „beslissing tegen Europa" zal hebben. En dit kan inderdaad gevaarlijk worden, wanneer de verantwoordelijke Duitsers er voortdurend bij op uit zijn nationalistische propaganda te bedrijven, zoals zij nu met het Saargebied doen, zonder zich af te vragen, of het niet rechtvaardig is, wanneer Frankrijk op deze wijze de schade, welke de Duitsers het gedurende de oorlog berokkend hebben, weer enigszins goedgemaakt ziet.

Het Duitse probleem wordt er overigens niet gemakkelijker door en wanneer de ministers van buitenlandse zaken van de Ver. Staten, Engeland en Frankrijk over enige tijd bijeen zullen komen, zal niet alleen het Verre Oosten, maar ook Duitsland vermoedelijk op de agenda prijken, want Duitsland is en blijft in Europa het voornaamste strijdobject tussen Rusland en de Westelijke mogendheden. Rusland heeft zijn zône „volksdemocratisch" ingericht en moet rekening houden met de vijandigheid der bevolking. Het Westen heeft West-Duitsland op democratische wijze georganiseerd, maar door velerlei oorzaken, waarvan de bijna 10 millioen vluchtelingen uit Oost-Duitsland niet de minste vormen, is het Westduitse bouwwerk economisch en politiek ongezond. Het land telt bijna twee millioen werklozen, van wie velen naar het Oosten terug verlangen. Zo kan er een toestand ontstaan, dat de roep om hereniging, op elke voorwaarde haast, bijna onweerstaanbaar wordt. De Russen hebben zich voortdurend als kampioen van deze eenheid opgeworpen, al zijn de Westelijken er even grote voorstanders van, zij het dan op hun voorwaarden. Om de Russen niet alleen dit wijsje te laten pijpen, heeft McCloy, de Amerikaanse hoge commissaris in Duitsland, vermoedelijk voorgesteld in alle vier zônes vrije verkiezingen te houden, zonder dat hij de verwachting zal hebben gekoesterd, dat zijn plan ingang zal vinden.

In het land, dat vorig jaar nog in het frontgebied van de „koude oorlog" lag, Griekenland, n.l., is men Zondag ter stembus geweest. Voor een land, dat zo zwaar gehavend is door een langdurige burgeroorlog, die het ook belette snel te herstellen van de zware schade, welke daarvoor de Duitse bezetting had veroorzaakt, is het merkwaardig te noemen, dat de verkiezingsstrijd zo waardig is gevoerd, dat van enig incident geen sprake is geweest. Uit de officieuze uitslagen blijkt, dat de conservatieve populisten van oud-premier Tsaldaris de eerste plaats af hebben moeten staan aan een nieuwe vooruitstrevende, maar niet-socialistische groepering onder leiding van generaal Plastiras, die in 1945 aan het hoofd van de Griekse regering heeft gestaan. Deze groepering verwierf 376.000 stemmen tegen de populisten 330.000 en de politiek van deze moeilijk te onderscheiden liberalen van Venizelos 300.000. Het is te hopen, dat in het nieuwe Griekse kabinet een wat vooruitstrevende wind zal waaien, hetgeen van groot belang kan zijn om de politieke tegenstellingen, tijdens de oorlog toegespitst, weer wat te verzachten.

---

Het lid Van der Krabben informeerde naar de kostprijs der toestellen en of mogelijk kan worden volstaan met aanschaffing van een paar toestellen, waarop de voorzitter mededeelde, dat B. en W. het aantal zou willen beperken tot twee toestellen voor iedere groep van scholen, en menen hierdoor mee te werken het onderwijs op modern peil te handhaven. Indien de raad eveneens zijn medewerking zou verlenen, dan zullen B. en W. het tot hunne taak rekenen, de kosten van aanschaffing te beperken.

Baayens informeerde of de scholen die geen aanvragen hebben gedaan, eveneens in aanmerking komen voor een toestel, waarop de voorzitter mededeelde, dat de school van Lennisheuvel zou kunnen volstaan met een projectietoestel.

De begrotingswijzigingen aan de orde gesteld zijnde, informeerde De Laat of het juist is, dat de ouders voor de kosten van het psychologisch onderzoek der kinderen een rekening wordt aangeboden van 3 gulden, waarmede zij uitteraard niet erg ingenomen waren.

Hierop zegde de voorzitter toe deze aangelegenheid te zullen onderzoeken, doch dat de ouders zonder accoordverklaring hunnerzijds niet tot betaling verplicht zijn.

Bij de behandeling van wijziging betreffende een bijdrage in de kosten van de regionale brandweer, zegde de voorzitter toe er voor te zullen zorgen, dat de slangendrooginrichting die tevens moet dienen als klimtoren voor de oefeningen der vrijwillige brandweer zo zal geplaatst worden, dat hij „geen doorn in het oog" zal worden.

Het lid G. van der Meijden vond de kosten, naar berekening van het hout, nogal hoog, doch wethouder Van de Laar deelde mee, dat de toren wellicht niet uit hout zal worden opgetrokken.

Verder deelde de voorzitter mede, dat zullen worden aangeschaft twee tankwagens voor eventuele boerderijbrand en dat vermoedelijk in Boxtel nog reserve-apparaten zullen worden gestationneerd.

De 16e wijziging begroting 1950 betreft het maken van een verharding langs het wegdek vanaf de Bosscheweg naar de overweg te Esch.

Hierover geven verschillende leden hun mening te kennen, doch de voorzitter gaf als zijn oordeel, dat de verharding van de strook langs het wegdek met oud materiaal voldoende zou zijn om voor fietsers een uitwijkmogelijkheid te scheppen. Hiervan zouden de kosten toch **nog** 3000 gulden bedragen, terwijl een fietspad, voldoende aan de provinciale eisen wel 10.000 gulden zou kosten.

De oude materialen voor deze verharding komen van het wegdek van Parallelweg Z., zoals de voorzitter der technische commissie toelichtte, en de vernieuwing van dat wegdek zal geschieden van de uit de Molenstraat vrijkomende keien, terwijl het wegdek in de Molenstraat met nieuw materiaal zal worden verbeterd. Ook aan de van Salmstraat wordt aandacht geschonken.

Na enige verwarde discussies werden de overige wijzigingen goedgekeurd, eveneens de voorstellen betreffende goedkeuring rekening van de Dienst voor M H. 1948, en die tot het in gebruik geven aan het Rijk van enige lokalen aan het gemeentehuis, vaststelling huurprijs der twee middenstandswoningen in het Konijnshol, die verhoogd wordt met *f* 75,— per jaar voor extra aangebrachte voorzieningen.

De voormalige veldwachterswoning te Gemonde zal na opknapping een huurprijs opbrengen van *f* 3,75 per week inclusief waterverbruik.

Het pand in de Herman Brandtstraat (voorheen Kloosterdwarsstraat) waarin de R.K. H.B.S. is ondergebracht, zal *f* 1200,— huur per jaar opbrengen.

Het voorstel tot wijziging van de formatieregeling voor het personeel in vaste dienst, hetwelk bedoeld de mogelijkheid te scheppen bij de dienst voor Gemeentewerken twee opzichters 1e klas in dienst te hebben, wordt in besloten zitting behandeld.

Na heropening der openbare vergadering werd aan de orde gesteld de aanvulling van de Commissies Openbare Werken en Georganiseerd Overleg. In de eerste Commissie wordt het lid De Laat gekozen, in die voor Georganiseerd Overleg Van de Krabben als lid en G. v. d. Meijden als plv. lid.

Zoals bekend was aanvankelijk aan Boxtel een bouwvolume voor 8 woningen toegewezen. Thans is toegekend een bouwvolume van 4421 m³, waardoor de gemeente in staat is 23 woningen voor 27 bewoningen te bouwen en wel 4 middenstandswoningen in de Konijnshoolse Dreef, 12 woningen aan de Van Coothstraat en Prins Hendrikstraat, 2 duplexwoningen aan de Van Ranststraat, 2 dito en 3 andere woningen in de Ridder van Cuykstraat.

Punt 18, voorstel betreffende vaststelling van het nieuwe uitbreidingsplan werd in geheime zitting behandeld. Na afloop hiervan werd besloten het plan ter inzage te leggen voor belanghebbenden.

Medegedeeld werd, dat in de Breukelse straat de gasleiding zal worden verlegd naar het midden van de straat,

dat 37 kopen canada- en 1 koop lindebomen zijn verkocht,

dat de verpachting van staanplaatsen voor de kermis 1950 opbrengt *f* 9103,50,

dat de bouw van een gemeenteloods, annex garage, schaftlokaal en berging is gegund aan C. A. Louwers te Oirschot voor *f* 9099,—,

en dat de kosten voor de duiker in de Koevoortse loop betaald zullen worden door de gemeente en het waterschap.

Verder keurde de raad nog goed een crediet voor aanschaffing van een boekhoudmachine en voor een schrijfmachine.

Bij de rondvraag verzocht het lid Kurstjens om schuimblussers te gebruiken bij begin van brand (wat reeds geschiedt);

P. van der Meijden vroeg indeling der Tongerse school bij de wijk Kalksheuvel en plaatsing van aanwijzingsbordjes.

Het lid De Laat stelde voor een protest in te dienen, wegens het uitblijven van de plannen voor de woningbouw, terwijl de vaklieden werkloos zijn en het lid Oliemeulen informeerde naar de stand van zaken betreffende de schutting in de Nieuwstraat.

Hiermede kwam het slot van deze raadsvergadering.

—o—

Op de spoedeisende raadsvergadering, die Woensdagavond 8 Maart werd gehouden, stelde B. en W. voor de voormalige Electriciteitscentrale, die door de tegenwoordige huurder binnenkort verlaten zal worden, aan een Boxtelse firma te verkopen voor *f* 30.000,—.

De Raad keurde dit voorstel zonder op- of aanmerkingen goed, zodat er spoedig weer uitbreiding van een bestaande industrie verwacht mag worden.

Zoals reeds eerder was bepaald, zal een klein gedeelte van het fabrieksterrein (7 x 8,70 m) aan de P.N.E.M. worden overgedragen.

# Plaatselijk Nieuws

### 40 JAAR IN DIENST VAN DE P.T.T.

M. G. Heesters, postbeambte alhier, is Donderdag 16 Maart 40 jaar in dienst van de P.T.T.

Sedert enkele jaren is de heer Heesters in functie als z.g. expediteur op de posttreinen.

### GESLAAGD.

Bij de op 2 Maart gehouden examens der E.N.S.A.I.D., slaagden de volgende dames:

Voor kunstnijverheid: Annie Neggers uit Best; voor lingerie-coupeuse: Marie v. d. Ven uit Nieuw-Cuijk en Trees de Koning, Willy van Roosmalen en Stien v. de Linden uit Boxtel. Voor coupeuse: Tiny van Schijndel, Annie Verrijt en Marie Slijters. Voor lingerie nog: Anny Boons.

Geslaagden genoten hun opleiding bij Mej. C. Entink, Kasteellaan 26, Boxtel. (Adv.)

### GESLAAGD.

Op een te Utrecht gehouden examen slaagde Mej. Anny Dobbelsteen voor Lingerie-coupeuse.

### TERUG UIT INDONESIë.

Met het troepentransportschip „Kota Inten", dat waarschijnlijk Woensdag 15 Maart de haven van Rotterdam zal binnenlopen, repatriëren de volgende Boxtelse militairen:

Sold. A. H. v. d. Oetelaar, Selisselwal 6.
Sold. P. J. Voets, Hertogenstraat 20.

Met de „Volendam", die vermoedelijk 22 Maart in Rotterdam aankomt, repatriëren:

Korp. K. J. Verheijden, Stationstraat 15.
Sold. C. J. de Jong, Zandvliet 20.
Sold. 1e kl. P. J. A. W. Schaeffer, Mgr. Wilmerstraat 2.

### R.K.J.B.

Zaterdag 11 Maart om 7.30 uur wordt wederom een aanvang gemaakt met de gymnastiek-oefeningen in de zaal van de Eerw. Zusters Ursulinen. Alle leden van de club zijn natuurlijk present!

Tevens is er gelegenheid voor opgave van nieuwe leden, men gelieve er echter rekening mede te houden dat de minimum-leeftijd is gesteld op 16 jaar.

### BURGERLIJKE STAND DER GEMEENTE BOXTEL

van 28 Februari tot en met 6 Maart '50.

Geboren: Johannes M. A. zoon van A. v. d. Pas en W. van Hemmen — Catharina J. E. H. dochter van J. Th. Verberk en C. A. van Amstel — Theodorus J. P. zoon van P. C. A. van Wijck en A. H. Bekkers — Leonardus J. J. zoon van L. J. Verberk en J. v. Schijndel — Waltherus M. J. zoon van M. Mathijssen en van M. G. Peters — Maria Th. A. A. J. dochter van M. P. M. C. Schellekens en P. M. L. R. van der Weijst — Elisabeth H. M. dochter van J. L. J. van Hees en M. A. M. J. de Hond — Theodorus J. M. C. M. zoon van M. Donhuisen en A. C. E. Robeerts — Johanna J. A. M. dochter van A. H. P. van Vught en A. E. M. van Weij — Maria E. H. dochter van L. Steenbekkers en M. A. Rooijakkers — Henricus C. M. zoon van H. C. de Rooij en A. A. M. van Laarhoven.

—GEHUWD: Franciscus A. A. Smits en Cornelia C. van Liempt.

OVERLEDEN: Adriana W. Goossens, oud 78 jaren, wed. van M. Sleutjens — Adriana Cornelia Johanna Paijmans, oud 72 jaren.

### LIEMPDE

### OP DE THUISREIS.

Met het troepentransportschip „Kota Inten", dat 15 Maart in Rotterdam verwacht wordt, repatrieert ook onze plaatsgenoot Korp. H. C. T. v. d. Velden, Dorpstraat A 129.

### GEMONDE

### BIJ EN AFSCHEID.

Dezer dagen bereikte de Gemondse postbode, Peter van Grinsven, de leeftijd, waarop hij „Tante Pos" met een gerust hart vaarwel kon zeggen en waarop hij van een welverdiend pensioen kon gaan genieten.

Een inwoner van Gemonde stuurde ons bij die gelegenheid onderstaande lyrische ontboezeming over de voorbeeldige wijze, waarop deze „booi" zich gedurende de 35 jaar, dat hij in dienst van de P.T.T. was, van zijn taak gekweten heeft:

Te Gemonde, in de Loopstraat op 32 B,
was het feest, waar het hele gezin
deed aan mee.
De persoon in kwestie heet in de
wandeling Peter de Post
Hiermede is zijn naam dan tevens
opgelost.
35 lange jaren is het nu geleden,
dat gij bij de Posterijen in dienst
zijt getreden.
De Posterijen deden daarmede een
zeer goede keus,
want stiptheid en netheid was steeds
Uwe leus,
Ik denk, dat het in al die jaren nog
nooit is gebeurd,
dat iets niet klopte of iets was gescheurd.
Ja zelfs in de meest verre hoeken,
daar gingt gij dagelijks Uw klanten
opzoeken.
Hier was het een brief, daar was het
een kaart,
soms ook een felicitatie of iets van
die aard.
En elke wissel, hetzij groot, hetzij klein,
kwam steeds in de handen waar hij
moest zijn.
Bij sneeuw en bij ijs, bij storm en bij
regen,
Altijd present, niets hield U tegen.
En lag Uw afgelegde weg op een
rechte lijn,
voorzeker zoudt ge dan de wereld
rondgereisd zijn.
Waart gij al de jaren in Uw dienst zo
getrouw,
gij waart ook steeds de zorgzame voor
kinderen en vrouw.
Bij de vele goede wensen wil ik daarom
gaarne de mijne doen:
„Geniet nog vele jaren van Uw
welverdiend pensioen".
Ja, leef nog vele jaren in voorspoed
en geluk,
Dat God U moge sparen voor leed
en voor druk.
Met wat hulp van boven slaagt ge
zeker hierin.
Dat komt dan ten goede aan Uw mooi,
groot gezin.
En weet: heel Gemonde leeft met U mee,
niet in het minst hij die zich noemt

J. W.

P.S. Hierbij had ik het willen laten,
maar dit kan ik toch niet verzwijgen:
Nooit zullen de Posterijen een
betere postbeambte krijgen.

### JAARVERGADERING R.K. TEXTIELARBEIDERSBOND.

Vorige week hield de R.K. Textielarbeidersbond „St. Lambertus" zijn algemene jaarvergadering, waarop de voorzitter in zijn inleiding een overzicht gaf van de verenigingswerkzaamheden in het afgelopen organisatiejaar. Deze bleken alleszins bevredigend te zijn, getuige ook wel de jaarverslagen van secretaris en penningmeester, waaruit o.a. bleek, dat het ledental nog steeds toeneemt en de financiële positie verstevigd was geworden.

Daar de aftredende leden Cuyten, v. Rixstel en v. Gerwen herkozen werden, bracht de bestuursverkiezing geen wijziging in de huidige formatie, behoudens dan de toevoeging van een vrouwelijk bestuurslid, Mej. M. Michielsen.

Een spreekbeurt van hoofdbestuurder Hoiting over het doel en de belangrijkheid van de organisatie vormde het slot van deze jaarvergadering.

### DE KERK IN RUSLAND.

Na op een eerder gegeven K.A.B.-ontwikkelingsavond het Russische land en volk aan een beschouwing te hebben onderworpen, gaf de bekende Pater Capucijn, Prof. Dr. Zacharias, vorige week Vrijdag in De Ark een boeiende verhandeling over de verhouding van Kerk en Staat in Rusland.

Voor de pauze ging hij, aan de hand van vele interessante lichtbeelden, na, hoe deze verhouding zich in de loop der geschiedenis had ontwikkeld en was uitgegroeid tot het conflict, dat de communisten met een reeks drastische beperkingen resoluut uit de wereld hebben geholpen.

Na de structuur en de werkwijze van deze (afgescheiden!) kerk belicht te hebben ,maakte hij het de vele aanwezigen duidelijk, dat in Rusland van godsdienstvrijheid (een nieuw propagandawoord in de mond van vele Stalinisten!) geen sprake is, zolang de staat een zó vergaande controle op de kerk toepast, dat iedere toegestane vrijheid n.b. nog past in het raam van de communistische overheersing, en slechts gegeven wordt om een leugenachtige propaganda voor het bolsjewisme te kunnen voeren.

De schismatieke bedienaren van de kerk lopen er aan de leiband van Stalin en consorten en zijn tot liquidatie gedoemd, wanneer zij het geloof niet volgens de letter der staatswet beleven..... Spreker eindigde dan ook met een wekroep tot alle vrije katholieken om te bidden voor het Russische mensdom, zowel voor de verdrukten als voor de verdrukkers, opdat Christus' leer er toch eens weer beleden zal magen worden.

### LEERINGHE ENDE VERMAECK.

Na de succesvolle uitvoeringen van „De Spooktrein", waarmede toneelgroep „Leeringhe ende Vermaeck" de viering van haar 1e lustrum inzette, heeft zij thans het altijd mooie en diep ontroerende drama „De Nar" van Kees Meekel in studie genomen. De regie berust ook nu weer in handen van haar regisseur, de heer J. v. Erp uit 's-Hertogenbosch.

Om het lustrumfeest zoveel mogelijk luister bij te zetten en om het toneellievend publiek van Boxtel en omstreken een werkelijk genotvolle avond te bieden, heeft Leeringhe ende Vermaeck haar regisseur verzocht om zelf als gast de rol van „De Nar" te vervullen. Zo zal het gebeuren, dat Boxtel Jo van Erp te zien krijgt in de ster- en titelrol „De Nar", die tevens zijn glansrol is.

Het is een nog niet uitgemaakte zaak of Jo van Erp deze rol voor de 93ste of voor de 96ste maal speelt, maar wel staat vast, dat hij in deze rol een record aantal uitvoeringen op zijn naam heeft staan, hetgeen ook een succesvol optreden in Boxtel garandeert. Trouwens, zijn tegenspelers getuigen zelf, dat zij perplex staan van de manier waarop Jo van Erp zich reeds tijdens de repetitie's geeft.

Met grote belangstelling zien wij daarom de première op 17 April a.s. tegemoet.

---

# WEERPRAATJE

### DE AFGELOPEN WINTER WAS ZEER NAT EN ZACHT!

Kans op koude Aprilmaand?

Alvorens iets over de komende „Lente" te zeggen, willen wij eerst even een terugblik werpen op de achter ons liggende winter, die Meteorologische berekend uit de maanden December, Januari en Februari bestaat.

Wanneer wij een en ander met enkele cijfers weergeven, blijkt dat de afgelopen winter aardig aan de verwachtingen heeft voldaan, n.l. een gemiddeld te zachte winter was met een boven normale normale neerslagsom.

Gemiddeld bedroeg de temperatuur over de afgelopen drie wintermaanden, berekend uit uurlijkse waarnemingen, te De Bilt 3.6 gr. C., tegen 2.5 gr. C. normaal. December was 1.7 gr. C. te zacht, Januari 1.3 gr. C. te koud en Februari weer 2.9 gr. C. te zacht. De hoogste temperatuur werd waargenomen op 18 Februari, n.l. 18 gr. C. in Limburg en Oost-Brabant. Deze temperatuur was op enkele plaatsen in deze omgeving de hoogste Februari-temperatuur over de laatste 100 jaar.

In De Bilt steeg het kwik op 17 Februari tot 15.9 gr. C.; alleen op 10 Februari 1899 was het (over de laatste 100 jaar) nog even warmer.

De laagste temperatuur werd waargenomen te Witteveen in Drenthe en bedroeg —13 graden C op 30 Januari. In totaal kwamen er 27 vorstdagen voor tegen 44 normaal. Januari spande de kroon met 18 vorstdagen en in deze maand kon dan ook in het gehele land een 8 à 10 dagen geschaatst worden.

In totaal werden er in deze drie wintermaanden te De Bilt 198 uren zonneschijn geregistreerd tegen 170 uren normaal. Vooral tijdens de vorstperiode van eind Januari kwam er veel zon voor.

De afgelopen winter behoort tot een van de natste winters van de laatste 100 jaar. In De Bilt viel er 254 mm neerslag tegen 176 mm normaal. Volgens voorlopige berekeningen viel er gemiddeld over het gehele land 205 mm tegen 163 mm normaal. Vooral Februari was zeer nat. In de Bilt was deze maand, op de Februarimaanden van 1893 en 1946 na, de natste van de laatste 100 jaar.

In het kort was de afgelopen winter, zoals uit deze cijfers moge blijken, een zachte en zeer natte winter met een korte vorstperiode en weinig sneeuw.

**Kans op koud voorjaar groot?**

Het is geenszins onze bedoeling om een voorspelling te wagen betreffende het komende voorjaar, maar wanneer wij in de jaarboeken een korte terugblik op de temperaturen werpen, zien wij dat we de laatste 8 jaar erg verwend zijn met mooie warme voorjaarsmaanden. Vooral de maand April valt hierbij op. Deze maand is de laatste 8 jaren, n.l. vanaf 1941, steeds sterk aan de warme kant van normaal geweest. Een reeks van 8 op elkaar volgende te warme Aprilmaanden is in de laatste 250 jaar, zo lang er temperatuurwaarnemingen zijn gedaan, nog niet voorgekomen. Het is dan ook geen wonder, dat wij ons afvragen of April van dit jaar ook nog zal vallen in de recordlange warmtereeks. De maand Maart was in de laatste 8 jaar nog **5 keer** te koud en Mei 3 keer, zodat wij van deze maanden geen bepaalde verwachting koesteren.

Nogmaals zei gezegd, dat dit geen voorspelling van een koude Aprilmaand inhoudt, al achten wij de kans er op, gezien de omschreven redenen, wel vrij groot.

# Terloops....

★ De tijd gaat zo snel, dat de feiten ons dikwijls reeds voorbijgesneld zijn, voordat we ze hebben kunnen signaleren. Zo is gisteren de Boxtelse drieling al een half jaar geworden, waarbij opgemerkt mag worden, dat het trio Adri, Berti en Peter groeit als kool en moeders trots blijft ★ Met de verkeersregeling gaat het in Boxtel ook niet slecht 's Middags loodsen de verkeersagenten alles wat naar huis wil met soepele hand over het drukke kruispunt. Als de automobilisten nu nog eens terdege wilden letten op het parkeren in de straten, dan zou álles van een leien dakje gaan. Nu ontstaan er nog wel eens gevaarlijke strubbelingen uit dat gelaveer tussen die „kasten" van vrachtwagens. ★ Voor ons zelf zien we de toekomst toch maar donker in, nu ons geruchten bereikt hebben, dat de „fietsplaatjes" wederom zullen worden ingevoerd. Die narigheid is wel het laatste dat we in deze tijd zouden wensen. ★ Sloten en stroompjes blijken nog altijd als ideale vuilnisbelten beschouwd te worden door huisvrouwen, die de vuilniswagen wel aan huis krijgen maar er geen of weinig gebruik van maken. Zodoende is er elk jaar verbazend veel werk aan de winkel voor degenen, die belast zijn met de opruiming van de janboel. Orde op de zaken s.v.p.! ★ Maar misschien staat een en ander in verband met de verbazingwekkende Maartse schoonmaakijver, die weer gevaren is in vele gezinskapiteins, die nu schoon schip maken. Ahoy, de bezem er over, vrouwen, en eventuele muiterij van de mannen bijtijds de kop ingedrukt, hoor ★ Doch waar het zwakke geslacht blaakt van zoveel ondernemingslust kan de man niet achterblijven. Wat doet hij? Hij denkt aan onze oproep tot alle verenigingen en instellingen om — samenwerkend te komen tot de samenstelling van een jaarprogramma vol allerhande acties, die..... niet op dezelfde data plaats vinden. Allez, brengt de zaak eens aan het rollen, heren. Het zal de moeite lonen. ★ Wij kunnen U reeds vertellen, dat men voor volgend jaar rekening zal moeten houden met het H. Bloedspel, dat dan, geheel bewerkt, opnieuw zal worden opgevoerd. Is dat even goed nieuws voor onze Boxtelse amateurtoneelspelers en -speelsters. ★ Er wordt gezegd, dat Boxtel, Schijndel en St. Oedenrode vreselijk de dampen in hebben, omdat de Gedeputeerde Staten van Noord Brabant in hun voorlopig grenswijzigingsplan het kerkdorp Gemonde geheel naar St. Michielsgestel hebben overgeheveld. Nu, eerlijk gezegd, geloven wij ook niet in de verbetering, die hieruit voor „Gimde" zou moeten ontstaan. Een gemeenschappelijke regeling, waarmee de basis voor een eventuele zelfstandigheid kon gelegd worden leek ons geschikter. Het zou nu wel eens de uithoek kunnen blijven..... ★ Vervolgens nog even een knieval voor de lezers van „Terloops", die vorige week „terloops" verkeerd werden voorgelicht omtrent het St. Jozeflof, want dit wordt in de drie Boxtelse parochies niet elke avond, doch alleen elke Woensdagavond gehouden. Voor Donderdagavond: zie kerkberichten. ★ De verzuchting van de week hoorden we aan een (gevreesd) loket van een (gevreesd) gebouw: Oh, die schatkist.....!

## Kamer van Koophandel

**Nieuwe inschrijvingen:**

Electro-Technisch Bureau W. v. Dongen en Schoenfabriek A. en J. van Roessel (beiden te Boxtel).

# SPORT-NIEUWS

**DE STAND IN DE DERDE KLASSE B**

| | | | | | | |
|---|---|---|---|---|---|---|
| O.J.C. | 16 | 11 | 3 | 2 | 25 | 42—20 |
| St. M. Gestel | 16 | 10 | 4 | 2 | 24 | 42—21 |
| O.D.C. | 17 | 11 | 2 | 4 | 24 | 45—22 |
| S.C.B. | 17 | 10 | 4 | 3 | 24 | 39—20 |
| Baardwijk | 18 | 10 | 2 | 6 | 22 | 45—34 |
| B. Vooruit | 17 | 7 | 3 | 7 | 17 | 32—41 |
| Udi | 16 | 6 | 2 | 8 | 14 | 26—28 |
| W.S.C. | 15 | 5 | 2 | 8 | 12 | 27—37 |
| Boxtel | 17 | 4 | 4 | 9 | 12 | 25—39 |
| Blauw Geel | 16 | 4 | 3 | 9 | 11 | 28—40 |
| Haarsteeg | 14 | 2 | 2 | 10 | 6 | 16—37 |
| Uni Animo | 15 | 1 | 1 | 13 | 3 | 25—53 |

K.S.V. „O.D.C."

**O.D.C. – Blauw Geel 3 – 0.**

Het tempo, waarmee de wedstrijd ODC—Blauw Geel werd begonnen, was zeker niet in overeenstemming met de grote betekenis die deze wedstrijd had voor de bezetting van de bovenste of onderste plaats. Het begin was erg sloom en de gasten die nog de meeste activiteit ontwikkelden, namen het heft in handen, doch verder dan het ODC-verdedigingsbloc konden zij het niet brengen. Wel moest Bertens eens handelend optreden bij een harde schuiver van v. d. Vorstenbosch, doch daarbij bleef het. ODC ging toen geleidelijk het middenterrein beheersen, zodat Blauw Geel's houding defensief werd. Toen daarbij bleek dat de Blauw Geel-verdediging al direct de hulp ging inroepen van de buitenspelval, waarvoor Peynenburg als slachtoffer werd gebruikt, was meteen bewezen dat die verdediging niet het sterkste deel van de ploeg was. De ODC-aanvallen volgden met de regelmaat van de klok. v. d. Boogaard miste de kans van de dag om ODC de leiding te bezorgen, door voor open doel te zacht in te schieten, zodat Van Dooren met een snoeksprong redding kon brengen. En Peynenburg meende zich ook wel de luxe te kunnen veroorloven om zo'n zelfde dot van een kans te mogen missen. Aan de andere zijde bracht een vrije trap, met veel bravour genomen, ook niet het gewenste succes. Bijna was het raak toen bij een aanval van Blauw Geel, de linksbuiten een goede kans kreeg, maar gelukkig voor ODC vloog het harde schot juist naast. Het was ongeveer een half uur na het begin, toen Peijnenburg, die naar buiten was gelopen, de bal te pakken kreeg. Zijn harde schuiver kan Van Dooren niet klemvast krijgen en de toegelopen Schalks, had geen moeite om het eerste doelpunt te scoren. Toen na enige wederzijdse aanvallen een scrimmage ontstond voor het Blauw-Geel-doel, kwam de bal bij v. d. Boogaard, die uit zeer moeilijke schietpositie het mooiste doelpunt van de wedstrijd maakte, door in de uiterste bovenhoek te schieten. 2—0. Deze voorsprong met de rust was wel enigszins geflatteerd, wat gezegd moet worden voor Blauw Geel in de tweede helft, want het ene doelpunt gescoord in die periode, was een te matige beloning voor de vele en goede aanvallen van de ODC-ers, die bovendien verschillende goede schoten losten, waarbij zij echter paal en lat van het Veghelse doel in de weg vonden. Het ene doelpunt is echter wel vermeldens waard. Het werd geboren uit een penalty of juister gezegd uit twee penaltys. Schalks schoot eerst hard tegen de deklat, de terugstuitende bal ving Hazenberg op, doch toen hij hard wilde inschieten, werd hij te hardhandig van de bal gewerkt, waarop de tweede penalty volgde, die Schalks benutte: 3—0. Blauw Geel speelde toen een verloren wedstrijd en het enigste gevaar voor ODC was een vrije trap, die door Bertens keurig werd gestopt. Met ODC in de aanval ging de wedstrijd als de bekende nachtkaars uit.

Het tweede elftal verloor in Den Bosch van Wilhelmina 3 met de onevengoal, terwijl het vierde de meerdere moest erkennen in het derde van „Boxtel".

Het programma voor a.s. Zondag is:
ODC—OJC
ODC 3—RKSVA 4 aanvang 12 uur
ODC 4—Zwaluw 5 aanvang 2.30 uur

De wedstrijd van de dag is wel de wedstrijd tegen OJC, de leider van de afdeling, die bij een overwinning wel een bijzonder fraaie kans krijgt, wat ODC met inzet van alle krachten zal trachten te verhinderen, om zodoende zelf mee te kunnen blijven strijden om de hoogste titel.

Voor belanghebbenden wordt medegedeeld, dat er gelegenheid bestaat de wedstrijd Bondselftal—Engeland B op Woensdag 17 Mei te Amsterdam des avonds om 7 uur te bezoeken.

Kaarten hiervoor kunnen worden besteld tot uiterlijk Woensdag 15 Maart bij de Secretaris: Ridder van Cuijkstraat 6.

**ODC-Junioren**

Met een klinkende overwinning besloot ODC 8 Zaterdag j.l. de competitie en werd daardoor kampioen van de B-I-klasse.

Dit eerste Boxtelse voetbalkampioenschap van het jaar werd op overtuigende wijze behaald in de sterkste klasse van B-junioren, kring Den Bosch. En al mag aan een kampioenschap in de jeugdcompetitie vooral niet een al te grote waarde worden toegekend, toch hebben deze 15-jarige knapen een prestatie geleverd, waaraan zij later nog met plezier en enige trots mogen terugdenken.

Zondag a.s. speelt het elftal een voorwedstrijd voor ODC—OJC om kwart over een in haar normale opstelling.

De rest van het programma luidt: Zaterdag 3 uur ODC 12—ODC 9; Zwaluw 13—ODC 11; Boxtel 9—ODC 10; Concordia 8—ODC 6.

K.S.V. „BOXTEL"

**W.S.C. – Boxtel 2 – 0.**

De voetbalgoden schijnen Boxtel dit seizoen persé een zéér bescheiden rolletje te willen toebedelen, want ofschoon er Zondag in de ontmoeting W.S.C.—Boxtel een zeer redelijke winstkans lag, liep deze zo belangrijke wedstrijd toch uit op een ontnuchterende 2—0 nederlaag voor de roodwitters, die daardoor definitief tot de ploegen van de staartgroep zijn gaan behoren. Jammer, want de elf roodbaadjes waren Zondag met aardig wat goede voornemens van huis gegaan, getuige het begin van de wedstrijd, dat behalve levendig en aantrekkelijk ook veelbelovend was voor de Boxtel-aanhang die eindelijk eens op de volle buit meende te mogen rekenen.

Helaas datgene, waarop iedereen zich tijdens het eerste overwicht concentreerde: een doelpunt, bleef uit. De hoop moest zelfs vrij spoedig plaats maken voor gegronde vrees toen de Waalwijkers geleidelijk „los" kwamen, stuk voor stuk de prijsgegeven stellingen heroverden en een kleine reeks stormlopen op het bastion van de bezoekers inzetten. Het roodwitte verdedigingsblok zou daarbij onomspeelbaar zijn gebleven, als — na ongeveer een half uur spelen — uit wat nonchalant verdedigen geen al te gevaarlijk incidentje was ontstaan: Een bal, die W. v. d. Meijden niet tijdig genoeg had weggewerkt, was juist corner gerold, toen de Waalwijkse rechtsbuiten hem voor doel trok en zijn midvoor een niet te missen kans gaf. 1-0 dus dank zij een onoplettendheidje van Boxtel èn een onoplettendheidje van de scheidsrechter, die hiermede zijn concert van halfslachtige beslissingen aanving.

Na de hervatting ging Boxtel direct tot het offensief over. Op het moment, dat de druk op het W.S.C.-doel zijn hoogte punt bereikt had, moest een vinnig schot door de deklat gekeerd worden, wilde de gelijkmaker uitblijven. De terugstuitende bal werd daarop opnieuw ingeschoten, doch..... áchter de doellijn weer het veld ingewerkt. Toen de scheidsrechter de zaak maar blauw-blauw liet, werd het leer wéér in de doelmond geplaatst, waar de situatie in derde instantie echter geklaard werd. Verbeten trachtten de W.S.C.-ers zich daarop aan de greep van de gasten te ontworstelen, waarin men dank zij wat grove voetbalvrijheden, tenslotte ook slaagde. W. v. d. Meijden kwam daarop zijn aanvalsquintet versterken, maar voordat deze wijziging enig succes had kunnen opleveren, kreeg de WSC rechtsbuiten van zijn nieuwe belager, v. d. Besselaar, juist voldoende gelegenheid om een strakke, afgemeten voorzet te geven, waaruit de rechtsbinnen met een juweel van een kopbal scoorde 2—0. In de resterende minuten werd de strijd er niet gezelliger op, vooral niet omdat de W.S.C.-ers, die de punten tot elke prijs in eigen bezit wilden houden, in hun onnodig harde speelwijze de vrije teugel kregen van de scheidsrechter. Het eindsignaal was ten slotte nog zijn beste maatregel tegen hun uitspattingen.

—o—

Het tweede elftal leed Zondag in Haarsteeg zijn eerste nederlaag (2—1), waardoor de kapers op de kust weer hun kansen krijgen.

Het derde team gaat onverstoord verder op de weg der zege. Het bezoek aan ODC 4 leverde een 6—3 overwinning op. De jongens van het vierde elftal stelden teleur door thuis met 4—2 te verliezen van Zwaluw-V.C.F. 5, nadat men eerst een 2—0 voorsprong had weten te verkrijgen.

**Programma voor a.s. Zondag:**

Boxtel 2—Zwaluw V.F.C. 2 — 2 uur
Boxtel 4—W.E.C. 2 — 12 uur.

**Junioren**

Programma voor Zaterdag: 4 uur Boxtel 7—Wilh. 12; 3 uur: Boxtel 9—ODC 8; Irene 3—Boxtel 8.

Programma voor Zondag: Boxtel 5—Wilh. 9, 12 uur; BMC 4—Boxtel 6, 1 uur.

**Uitslagen van 4 en 5 Maart:**

Boxtel 5—DVG 4 1—3; Boxtel 6—OSC 4 4—0; Boxtel 8—Boxtel 9 4—2.

D.V.G. – E.L.I. 4 – 0.

In een fraaie, sportieve, maar harde strijd, welke door scheidsrechter Nieuwenhof uit Eindhoven schitterend werd geleid, hebben de Liempdenaren Zondag j.l. laten zien, dat ze nog niet van plan zijn zonder slag of stoot het vierde klasseschap prijs te geven. ELI trapt af en er ontbrandt direct een hevige strijd. Met 6 man in de voorhoede trekt ELI ten aanval en geeft te kennen, dat zij zich zo maar niet zal laten overwinnen. Maar de DVG-achterhoede, die deze middag in goede vorm is, laat zich niet van de kaart spelen, en houden het hoofd koel. Al spoedig neemt dan DVG het offensief over en nu wordt ELI geheel op eigen speelhelft teruggedrongen. Goed gesteund door de middenlinie, belegert de voorhoede de ELI-veste, waar men met kunst en vliegwerk het doel nog schoon weet te houden. Na een kwartier echter moet ELI zwichten, als de DVG-linksbinnen kalm inschiet en hiermede zijn club de leiding geeft 1—0. Kort hierop „kogelt" de Liempdse linksbuiten in, de terugkaatsende bal wordt opgevangen door de toestormende rechtsbuiten, die de voorsprong vergroot. 2—0. Dan komt ELI weer even opzetten en weet een penalty te forceren. Deze wordt ingeschoten, maar moet opnieuw genomen worden. Thans echter vliegt Van den Boer als een leeuw naar de bal en verricht een prachtige safe. Zo komt de rust. Na de thee gaat het spel vlug op en neer en beide doelen komen beurtelings in gevaar. Na acht minuten schiet de DVG-linksbinnen nummer drie in de touwen. Maar nog is DVG niet tevreden. Steeds weer zitten de Liempdenaren voor de Lieshout-goal en twintig minuten voor het einde schiet de rechtsbuiten uit een corner hard in (4—0) en stelt zodoende de overwinning volkomen veilig. Wel komt nu ELI nog even opzetten, om dat DVG een verdedigende houding aanneemt, maar tot doelpunten komt men niet. Zo heeft DVG dan deze middag weer beslag gelegd op twee kostbare puntjes op haar naaste concurrent ELI, die thans de rode lantaarn draagt.

| | |
|---|---|
| RKJVV 2—DVG 2 | 2—1 |
| DVG a—Boxtel a | 1—3 |
| Irene b—DVG b | 0—5 |

A.s. Zondag speelt DVG I in Gemert tegen de club van die naam! Na het mooie succes van Zondag j.l. zal DVG zich in Gemert zo maar niet gewonnen

**BOXTELSE BILJART BOND.**

Na 5 gespeelde wedstrijden is de stand in de 1e klasse als volgt:

| | | | | |
|---|---|---|---|---|
| B. Schalks | 5 | 664 | 95 | 6 |
| H. Hobbelen | 5 | 569 | 127 | 4 |
| J. v. Dijk | 3 | 426 | 71 | 4 |
| H. Beekers | 3 | 396 | 75 | 2 |

Hoogste serie B. Schalks en H. Hobbelen met 51 car.

De verenigingen worden erop geattende komende vergadering gekozen te deerd een lid candidaat te stellen om in de komende vergadering gekozen te worden in het bestuur der B.B.B.

**BOXTELSE BILJART BOND.**

**Persoonlijke kampioenschappen.**

Het komende week-end zal het wedstrijdprogramma voor de pers. kampioenschappen 1950 in alle klassen wederom verder worden afgewerkt.

# Algemeen Nieuws

**BON 425 VOOR KOFFIE**

Den Haag, 8 Maart (A.N.P.) — Bon 425 Algemeen is aangewezen voor het kopen van 125 gram koffie. Deze bon die met ingang van 10 Maart kan worden gebruikt, blijft geldig tot en met 25 Maart. Het rantsoen dient voor zes weken; op 20 April wordt weer een nieuwe koffiebon aangewezen.

**SUBSIDIE-AANVRAGEN.**

Donderdag 16 Maart bestaat voor bedrijven beneden 10 ha de gelegenheid om op het pakhuis van de C.A.V. van half negen tot half twaalf subsidie-aanvragen voor gras-, klaver- en Z. lupinezaad in te dienen. Ook voor herfstinzaai kan dan subsidie aangevraagd worden.

---

Met dankbaarheid jegens God geven wij U kennis van de geboorte van ons eerste kindje en dochtertje

MARIE-THERESE.

Bij het H. Doopsel ontving zij de namen:

Maria-Theresia, Adriana Antonia, Josepha

M. Schellekens
N. Schellekens-v. d. Weyst

Boxtel 2 Maart 1950.
Bosscheweg 18.

Hiermede betuig ik mijn hartelijke dank aan Mevrouw Font Freide-van Nistelrooij voor de prettige opleiding en het behaalde diploma voor LingerieCoupeuse.

ANNY DOBBELSTEEN

Hiermede betuigen wij onze dank aan dokter A. J. van Groeningen, Zr. v. d. Heijden en Mevr. Diepenbroek voor de goede hulp verleend bij de voor ons teleurstellende bevalling.

I. v. d. Meer
M. J. v. d. Meer-v. Kleef

Bosscheweg 119.

Te koop: prima kolenhaard. Stationstraat 104.

Te koop: een toom beste biggen bij Th. Timmermans, Bosscheweg 91.

Te koop bij A. C. Peijnenburg, Mijlstraat 43, dekrijpe zeugjes en prima haverstro.

Te koop: 15 weken drachtig varken G.Y. en een toom biggen. M. Vullings, Eindhovenseweg 49.

Te koop: fornuiskachel, bakoven en stoofperen. Te bevragen Vic. van Alphenlaan 20.

Te koop: 5 zware biggen V.D.L. Van Laarhoven, Kasteren B 24, Liempde.

Geslaagd zijnde voor het door E.N.S.A.I.D. afgenomen examen tot verwerving van het diploma „Kunstnijverheid", dank ik bij deze de Lerares Corry Entink voor de van haar ontvangen opleiding.

ANNIE NEGGERS.

Te koop: een 14 weken drachtige zeug N.L., J. v. Kasteren, Mijlstraat 27.

Gevraagd: nette werkster, liefst Donderdags. Adres: N. Richelle, Wilhelminastraat 21.

Te koop: kinderledikantje en box. Van Oschstraat 10.

Te koop: 5 biggen. Alb. van Hal, Onrooi 14.

Gevraagd: een net Meisje, voor halve dagen of werkster voor vier middagen per week. Mevr. Van Laan, Stationstraat 50.

Heb kleine woning en wil ruilen tegen grotere woning. Brieven onder no. 7 Molenstraat 19.

Te koop bij M. van der Meijden-van Ven, Bosscheweg 64, een grote partij zand, haver en roggestro.

Uit voorraad: diverse soorten pootaardappelen en zaaigranen, veel kleine maat. Ook gekiemde poters en gele en rode Eersteling en Doré in 5- en 10-kilo kistjes. Alle soorten Tuinbouwzaden. Zaadhandel P. P. van Zogchel.

Te koop: prima eetaardappelen. Gebr. Smits, Lennisheuvel 13.

Verloren: Maandag l.l. een dameshandschoen. Tegen beloning terug te bezorgen: Molenstraat 19.

Ondergetekende beveelt zich aan voor het zaaien van alle soorten granen. Tevens te koop havenstro en eetaardappelen. W. v. Nieuwburg, Langenberg 12.

Te koop tegen elk aannemelijk bod: een hond (samojeed), alsmede een stofzuiger en een paar nieuwe werkschoenen. Bevragen: Molenstraat 19.

Te koop: een z.g.a.n. duo voor motor. Baroniestraat 46.

Te koop: rogge- en haverstro, voederbieten, aardappelen, drachtige koe, 4de kalf, t.b.c.-vrij. Vermulst, Mijlstraat 45.

Wie wil een kleine woning in centrum ruilen tegen een grotere, onverschillig waar gelegen. Brieven: Molenstraat 19, onder nr. 21.


GEVRAAGD:
**Net R.K. Meisje**
voor dag of dag en nacht
J. Tielen-v. d. Laar
Mgr. Wilmerstraat 12 - Boxtel


## GEMEENTE BOXTEL

Het hoofd van het gemeentebestuur van Boxtel maakt bekend, dat op het bureau gemeentewerken vanaf 13 Maart 1950 gedurende vier weken voor eenieder ter inzage ligt het in uitvoerige kaarten uitgewerkt ontwerp tot herziening van het plan van uitbreiding, waarbij de bestemming van de in dat plan begrepen grond in hoofdzaak en in onderdelen (kom Boxtel, Lennisheuvel en Gemonde) wordt aangewezen met bijbehorende bebouwingsvoorschriften.

Gedurende bovengenoemde termijn kunnen belanghebbenden bij de gemeenteraad schriftelijk bezwaren indienen.

Het Hoofd van het gemeentebestuur voornoemd,
Drs. M. A. M. van Helvoort.

Boxtel, 10 Maart 1950.


**Notaris P. Mertens te Boxtel**

zal te Boxtel in café H. Nooten, v. Salmstraat, voor de Heer L. Spierings op DINSDAGEN 21 en 28 Maart 1950, telkens nam. 5 uur.

PUBLIEK VERKOPEN:

vijf huizen met erven en tuinen te Boxtel, v. Salmstraat 6, 8, 10, 12 en 14, kadaster sectie F no. 4740, groot 13.20 aren, verhuurd elk voor f 2,– per week.

Huur voor koper vanaf 1e dag der week volgend op de betaling der koopsom. Betaling koopsom uiterlijk 28 Juni 1950

**UW ADRES VOOR**
Tuin-, Bloem- en Landbouwzaden
is HUB. POULISSEN
Rechterstraat 50 Tel. 313
ZAADHANDEL - BOXTEL

Voor TUINZADEN
steeds naar
**VAN OERS**
Breukelsestraat 112

Prins Bernhardstraat 12
**Het adres voor:**
Alle soorten **Kunstmest** voor Land- en Tuinbouw.
**Veevoeders** voor alle dieren
**Zaaizaden en Zaaigranen**
**Bestrijdingsmiddelen** voor ziekten en onkruid, voor Land- en Tuinbouwgewassen, Boomgaarden en Vee.
**Turfstrooisel** voor Kuiken- en Kippenhokken
**E. v. d. STAAK**
Prins Bernhardstraat 12

**VIS VAN OS**
Stationstraat 44
TELEFOON 527

**Adverteren doet verkopen**

**Wat U Zondag-avond kunt zien**
**LEZING over BEAURAING**
**met lichtbeelden en film**
in het JEUGDHUIS om ACHT uur.
ENTREE 50 cent.
Kaarten te verkrijgen bij:
Missiehuis St. Theresia
G. v. d. Braak, Baroniestraat 73
H. Spoorenberg, Rechterstraat 54
H. van Dongen, Rechterstraat 58
A. van der Sloot, Bosscheweg 65
12 Maart
OUDERS! 's Middags om 3 uur vertoning voor de kinderen. Entree 15 cent.

**„ÉÉN NUL"**
**Voetbalprijsvraag**
alleen-verkoop voor Boxtel e.o.
Sigarenmagazijn **J. KNOOPS**
BREUKELSESTRAAT 40 - BOXTEL

Voor de *Plechtige H. Communie*
IS HET PRETTIG KOPEN UIT
ONZE SCHITTERENDE COLLECTIE
*Fa A. v. Vlerken, Boxtel*
*Juwelier - Horloger* — *Kruisstraat 10*

DRUKKERIJ J. P. TIELEN BOXTEL
Kwaliteitsdrukwerk op elk gebied
TELEFOON 317 • OPGERICHT 1902

*Het gemak dient de mens.*
*Wij ontvingen de nieuwste modellen*
**LIGSTOELEN,**
*in prijzen van f* **25.25** *tot f* **65.50**
*en een schitterende sortering*
**LIGSTOELKUSSENS**
*van f* **13.90** *tot f* **52.50** *p.p.*
KOMT U EENS EVEN KIJKEN!
*F. J. Witteveen*
WONINGINRICHTING • BOXTEL

# „Het Zuivelhuis"

**Onze zaak bestaat 10 jaar, bij deze gelegenheid bieden wij U een speciale RECLAMEWEEK aan:**

| | | |
|---|---|---|
| Extra fijne oude Kaas | **35 ct.** | per ons |
| 1e kwaliteit belegen Kaas | **30 ct.** | per ons |
| Prima volvette jonge Kaas | **24 ct.** | per ons |
| Prima Broodkaas | **22 ct.** | per ons |
| Pracht Edammer Kaas | **23 ct.** | per ons |

Proefde U reeds onze **geraspte Kaas** welke zeer voordelig is?

**Als extra reclame** geven wij gedurende deze week onze fijne **geraspte oude Kaas** van 45 cent voor **35 cent** per ons.

Voor de betere kwaliteiten blijft HET ZUIVELHUIS de speciaalzaak, in het bijzonder onze COMPLETE BABYVOEDING.

Aanbevelend,

**M. W. V. D. WEIDE**

STATIONSTRAAT 2. TEL. 458

# ANKER-ATTRACTIE!

**Geld verloren als men te duur koopt**

| | | |
|---|---|---|
| Melkchocolade Hagel van 90 ct., nu | **70** | ct. 250 gr. |
| Rotterdamse Boterbiesjes . . . . | **39** | „ „ „ |
| Heerlijke Zomerdrups . . . . . | **29** | „ „ „ |
| Jacky Caramelco voor de boterham van 72 nog steeds | **65** | „ „ „ |
| Friese Nagelkaas . . . . . | **19** | ct. 100 gr. |
| Jonge volvette. . . . . | **22-24** | „ „ „ |
| Oude volvette Meikaas en Smeerkaas | **29** | „ „ „ |

**C. de Jong-v. Kempen, v. Hornstraat 12**

# CORSETTEN NAAR MAAT

Onze Coupeuse is WOENSDAG 15 MAART van 14.00 - 16.30 uur aanwezig bij **Firma J. P. v. d. Velden, Stationstraat 11, Boxtel, Tel. 420**

Corset-Centrale P. Tilanus.

# De Zon komt door...

Maakt Uw huis en étalages doelmatig zonvrij met een

## Nieuwe Markies of Luifel

**Vraagt gratis prijsopgaaf**

Ook voor het opnieuw overtrekken van Uw bestaande markiezen

Voor al Uw voorjaarswerkzaamheden ook dit jaar weer paraat

**Fa. A. P. v. d. Boomen-Resink**

**Stationstraat 43, Boxtel. Tel. 379**

# Naar de PASSIESPELEN in TEGELEN.

Leden van de K. A. B. die op Zondagen 11 JUNI en 6 AUGUSTUS de Passiespelen te Tegelen willen gaan zien, worden verzocht zich op te geven bij:

**Jan van Hal, Parallelweg Zuid 33**
**C. van Oers, Dr. Hoekstraat 6**

Reiskosten met inbegrip van plaatsbewijs plm. f 7,00.
Ook familieleden kunnen zich opgeven.

## De stoomwals in onze étalage.....

stelt U de soepele degelijkheid van de EPEDA Bedstellen, zeer aanschouwelijk voor. Hoe heerlijk U er op kunt slapen, kan de stoomwals U niet vertellen, dat kunnen alleen zij, die reeds een EPEDA kochten.

Wilt U ook genieten van een heerlijke nachtrust?

**KOOPT DAN OOK EEN EPEDA**

| | |
|---|---|
| 90 × 190 cm | f 135.– |
| 120 × 190 cm | f 180.– |
| 130 × 190 cm | f 195.– |
| Kussens per stuk | f 10.– |

**Verkoop voor BOXTEL en OMSTREKEN**

**F. J. Witteveen Woninginrichting - Boxtel.**

**DE ATTRACTIE VOOR UW KOFFIEBON**

"Land van Belofte" KOFFIE

ALTIJD 5 SPARZEGELS IN HET PAKJE

ALLEEN BIJ DE SPAR

ZELFSTANDIGE KRUIDENIERS

*'T MANUFACTURENHUIS*

# DE MAGNEET

**heeft deze week**

| | |
|---|---|
| Theedoeken | **0,79, 1,19** en **1,39** |
| Ontbijtlakens 140-155 | voor **4,95** |
| 2 pers. lakens 160-240 | **7,25** en **7,95** |
| Flanellen Herenhemden | **3,98** |
| Verpleegstersschorten | **4,95** |
| Fatasie-schorten | vanaf **2,75** |
| Mooie Vitrage vanaf | **1,09** p. meter |
| Mooie Breiwol vanaf | **1,60** p. 100 gr. |

Verder grote sortering in KOUSEN, SOKKEN, TRICOTAGE, en alle soorten STUKGOEDEREN en STOFFEN.

Beleefd aanbevelend, **H. OPHEIJ-ROOTH**
BREUKELSESTRAAT 95

## Zoekt U een mooie PIJP?

**Beklijk dan deze week onze etalage**

Verder steeds fijne droge Sigaren

**Sigarenmagazijn Bert van den Braak**

Baroniestraat 73 Telefoon 450

**Firma J. P. TIELEN - Stationstraat 28**

vraagt een **NET MEISJE**

**voor lichte werkzaamheden in haar afdeling binderij.**

## *Onze collectie...*

*Damesmantels en Japonnen is stijlvoller dan ooit tevoren.*
*Elke dag weer opnieuw wordt onze reeds uitgebreide collectie aangevuld met de nieuwste snufjes tegen zeer aantrekkelijke prijzen.*
*Een kijkje dan ook op onze*

***Speciale Confectie-afdeling***

*welke zich bevindt op de*

***eerste etage***

*is beslist de moeite waard en... het verplicht U tot niets.*

***F. J. Witteveen's***

***Manufacturen en Confectiebedrijf***

*Rechterstraat 18 - BOXTEL*

*Voor BETERE UURWERKEN*

HORLOGES, WEKKERS, KLOKKEN — Alle met volledige garantie

*naar VAN VLERKEN*

JUWELIER - HORLOGER KRUISSTRAAT 10

Brabant's Centrum

## Beauraing-avond

Zondagavond om 8 uur zal het Comité „Pro Maria" met enkele propagandisten uit Boxtel in het Jeugdhuis haar 60-ste lezing verzorgen over Belgisch grootste Mariaal Heiligdom: **Beauraing.** (Zie advertentie).

Honderden uit Boxtel en omgeving bezochten in de afgelopen jaren deze geliefde bedevaartplaats. Duizenden anderen hebben er wel eens van gehoord of over gelezen. Zeer velen is haar geschiedenis nog totaal onbekend. Weinigen misschien zullen de juiste feiten kennen, die zich daar in 1932—'33 tijdens de 33 verschijningen van O. L. Vrouw aan de vijf kinderen van het Waalse dorpje bij de Franse grens hebben voorgedaan.

En toch! U zult verrast en getroffen zijn, wanneer U bij het zien van de pakkende lichtbeelden het schone verhaal wordt verteld van de gebeurtenissen, die nu na meer dan 17 jaar nog diep in de herinnering leven van de vele ooggetuigen, vooral van de zieners, die nog allen in leven zijn. Van hun persoonlijke mededelingen zal de spreker ook meermalen gebruik maken.

Dat de boodschap van Beauraing tot de mensen spreekt en dat het kleine dorpje weggedoken in de Famenne-vallei en genesteld aan de voet van het imposante feodaal „Chateau de Beauraing" op weg is een internationaal Mariaal Heiligdom te worden, daarvan kunt U zich overtuigen, als de film U de grootste manifestaties laat zien tijdens het feest van de **Erkenning der Verschijningen en der twee wonderbare genezingen op 22 Augustus 1949.**

**„Dat men hier op bedevaart kome!"**

Dit gaf Maria als antwoord op de vraag van een der ziensters: waarom Zij naar Beauraing kwam.

Als O. L. Vrouw werkelijk gevraagd heeft naar Beauraing op bedevaart te komen — de oprechtheid van de kinderen en de uitspraak van het kerkelijk onderzoek en het oordeel van de Kerk in de persoon van de Bisschop van Namen zijn voldoende waarborgen om dat veilig te kunnen geloven — en wij zouden daaraan gehoor geven en haar geaccentueerde oproep: „**bidt,** bidt **veel,** bidt **altijd**", **offert U voor mij op**" willen verstaan ter wille van de bekering der zondaars van de gehele wereld maar ook van de eigen parochie (de grote intenties van de Kerk en van het Heilig Jaar) dan lijdt het geen twijfel of een bedevaart naar Beauraing met die gesteltenissen ondernomen moet haar Moederlijk Hart bijzonder treffen.

Is het dan nog te verwonderen, dat er zovele wonderbare bekeringen plaats vinden, dat de Moeder met het „Gouden Hart" op deze bevoorrechte plaats milder dan elders haar gunsten pleegt uit te strooien.

**Het Jaar van de Grote Terugkeer,**

Waarom dan in dit Heilig Jaar, (dat de H. Vader onder Maria's bescherming heeft gesteld) niet gebeden en geofferd op de plaats, waar O. L. Vrouw na een climax van 33 verschijningen tenslotte de boodschap bracht voor de mensen van deze tijd: **„Ik zal de zondaars bekeren"?**

Zonder nochtans aan enige verplichting gebonden te zijn, zullen toch velen zeer gaarne deze troostvolle en genadevolle boodschap willen verstaan en hun waardering en dankbaarheid voor dit zeldzame hemelse bezoek op een tastbare wijze willen uiten.

Wij vertrouwen, dat velen uit Boxtel en omgeving zich zullen aansluiten bij de grote bedevaart van district 's Hertogenbosch **op Zondag 16 Juli a.s.**

Onze propagandisten verstrekken U gaarne alle gewenste inlichtingen en kunnen voor inschrijving zorgen.

Secretariaat Comité Pro Maria, Missiehuis St. Theresia, Boxtel.

Propagandisten:

J. Siebel, Molenstraat 42.
H. van Dongen, Rechterstraat 58
G. Bergmans, Frans Staelstraat 17
H. Spoorenberg, Rechterstraat 54
M. Verhagen, Liempdseweg 11,
A. van der Sloot, Bosscheweg 65
M. van Etten, Rechterstraat 70.

## Sluiting cursusjaar „St. Lucas"

1 Maart 1950! Een stralende zon scheen op een autobus vol met van vreugde stralende jongens, die met 'n trip naar Den Haag het schooljaar gingen afsluiten.

Al was de winter op de school niet lang gevallen: zij verlangden naar buiten omdat dát bij goed weer nu eenmaal des schilders is. 's Zomers buiten. 's Winters binnen!

Zo was deze sluitingsdag der school meteen de openingsdag voor het buitenwerk... de openingsdag voor de praktijk. Want de school gaat 's zomers door, al is het dan niet in klasverband.

En de sluitingsdag mocht er zijn.

De verffabriek „Alpha" te Alphen aan de Rijn had de hele „school" uitgenodigd.

De R.K. Schilderspatroonsbond „St. Lucas" had voor het vervoer gezorgd en zó toerden Bestuur, Directeur, Leraren en Leerlingen dan vanuit Boxtel naar Alphen aan de Rijn.

Het bezoek aan de verffabrieken was van practische aard en er is veel geleerd.

Directie en de heer Kogen, die juist een jaar aan de zaak verbonden was, hebben hen een onvergetelijke dag bezorgd. „Alpha" bood tijdens de les een verfrissing aan; liet een goede cigaret roken; bood een Brabantse sigaar aan (waaronder een bekend Boxtel's merk) en verzorgde daarna een heerlijke koffietafel.

Toen toog het gezelschap naar Den Haag waar het onder leiding van Directeur en leraren werd rondgeleid in het gemeentelijk museum, waarbij natuurlijk de kennis van de stijlleer nog even op de proef werd gesteld.

Het schilder-, glas- en aardewerk uit oude tijden werd bewonderd; plafond- en muurschilderingen uit eigen perioden onder de loupe genomen. En toen nog even een bezoek aan van Eijck's veel omstreden schilderstuk, voorstellende de eedsaflegging van H. M. Koningin Juliana.

In hotel „den Hout" werd de Voorzitter van het schoolbestuur, de heer H. Kok, opgewacht. Deze kwam met een ernstig woord het schooljaar sluiten, en de Directeur voegde het zijne er aan toe.

Een der studenten sprak een dankwoord namens alle studenten en de heer Mertens namens alle ouders van de leerlingen van de R.K. Schildersdagschool, waarna de Directeur onder merkbare spanning de rapporten uitdeelde.

Zó sloot de Ned. R.K. Schildersdagschool „St. Lucas" te Boxtel haar 2de schooljaar in Den Haag!

'n Prettig gebeuren dat heugen zal!

En nu op naar het 3de leerjaar dat 1 October aanvangt!

De Directeur heeft nu reeds vele aanmeldingen.

Ook interesse? Informeer dan spoedig bij hem aan zijn woonadres (**voorlopig Veghel, Vensestraat 6**) of bij de Secretaris van het Schoolbestuur: **Breukelsestraat 79, te Boxtel.**

## *Bloemenverzorging*

**PIOENROZEN.**

De Pioenrozen behoren tot de ouderwetse tuinplanten. Onze grootouders hadden deze planten reeds in hun tuintjes staan. Oudere mensen noemen deze plant ook nog wel „Knelisroos". Waarschijnlijk een dialectisch woord voor „Cornelisroos".

Al wordt de Pioenroos ook al met roos betiteld, het is in 't geheel geen roos. Ze behoort zelfs nog niet eens tot dezelfde familie.

Maar hoe het ook zij, zeker is dat de Pioenroos een fraaie tuinplant is, terwijl ze ook als snijbloem gebezigd zeer goed voldoet. Jammer is het dat sommige soorten nog wel eens last van ziekten kunnen hebben, zodat de knoppen soms blijven zitten, en er van onze verwachtingen weinig of niets terecht komt. Doch bezit U eenmaal een gezonde pioenroos, dan zult U daar veel plezier van hebben.

U moet de Pioenroos vooral niet te vaak verplanten, en het loof niet te gauw afsnijden. In kleine tuintjes wordt het blad meestal veel te vroeg afgesneden, om dat het half afgestorven blad niet mooi meer is en vaak het geheel ontsiert, wordt het maar opgeruimd. Doch neem dit beetje minder mooie maar op de koop toe, want straks in het voorjaar hebt U daar voordeel bij; de planten gaan dan bloeien. De Pioenrozen komen zowel in enkele als in dubbele bloemvormen voor. Wat het mooiste is?

Dat is een kwestie van smaak. Maar mooi zijn ze in ieder geval allebei.

De Pioenrozen worden eind Maart verplant. U moet er echter rekening mee houden, dat U het eerste jaar nog geen bloemen krijgt. De bloemen komen pas het tweede jaar. Dus als U in het eerste jaar geen bloemen ziet, denk dan niet dat uw plant niet goed staat of niet gezond is. Ga ze dan vooral niet weer verplaatsen, want dan is het einde zoek.

Laat de plant dus rustig staan, om wat op verhaal te komen.

Pioenrozen houden van een losse en voedzame grond. De plantafstand is zo ongeveer een halve meter. Als de planten eenmaal vaststaan, moeten ze regelmatig worden bemest. Strooi in het najaar er wat verteerde stalmest om en tussen de planten, die men tot het voorjaar op de grond moet laten liggen. In 't voorjaar spit men de resten voorzichtig onder, zonder daarbij de „rode neuzen" (dit zijn de in aanleg aanwezige nieuwe bladeren en bloemen) te beschadigen.

De Pioenroos is volkomen winterhard, en behoeft dus in de winter niet afgedekt te worden. Wanneer we de Pioenroos als snijbloem willen gebruiken, snijden we de bloemen al in knop af. Zodra de bloemknoppen maar even de kleur doorlaten, kunnen ze al worden afgesneden en op water gezet. De knoppen ontwikkelen zich dan op water tot prachtige bloemen.

OP 'T HOOG.

**N.B.** Aangezien vanuit de handel opgemerkt is dat behalve de in onze artikelen genoemde bloemenmestpreparaten er ook nog andere zijn, hebben wij besloten om in het vervolg geen enkel fabrieksmerk meer in onze artikelen te vermelden.

Onze bedoeling is om de bloemenliefhebbers onder onze lezers voor te lichten omtrent de bloemenbehandeling.

Reclame voor bepaalde merken bloemenmest heeft nooit in onze bedoeling gelegen.

# Parochie-Agenda

**PAROCHIE H. PETRUS, BOXTEL.**
**3de Zondag van de Vasten.**
**12 Maart 1950.**

De H.H. Missen zijn om half 7, kwart voor 8, 9 uur en om half 11 de Hoogmis. De H. Mis van kwart voor 8 wordt opgedragen voor het geestelijk en tijdelijk welzijn van de parochie. De H. Mis van 9 uur wordt opgedragen voor Albertus Welling en de Hoogmis als gezongen jaargetijde voor Lambertus v. d. Aker.

Vandaag gaat in alle H.H. Missen de 1e schaal voor het Liefdewerk van de arme Blinden, terwijl de 2e schaal gehouden wordt voor de bijzondere noden van het Nederlands Episcopaat, welke bizonder in de milddadigheid van de gelovigen worden aanbevolen. Na de Hoogmis om kwart voor 12 Mariagarde in de kapel van Duinendaal.

Hedenavond om 7 uur Lof met rozenhoedje en gebed tot St. Jozef en Te Deum vanwege de verjaardag van de Keuze en de Kroning van Z. H. de Paus Pius XII. Vandaag onder de Hoogmis zal de Lijdensmeditatie worden gepreekt door Pater Leonardus in 't Zandt.

Woensdagavond en Donderdagavond om 7 uur Lof met rozenhoedje en gebed tot St. Jozef vanwege de maand Maart.

Donderdagavond kwart voor 8 K. A. in het K.J.V.-huis.

Vrijdagavond om 7 uur Kruisweg, waarna kort Lof. Na het Lof verering van de relikwie van het H. Kruis, vanwege de vastentijd.

Zaterdag is er gelegenheid tot biechten van half 3 tot 4 uur en van 6 tot half 8. Dopen iedere dag van half 3 tot 3 uur.

MAANDAG: om kwart voor 7 gef. gez. jrgt. voor Maria v. Susante-v. Dongen; z.a. gel. jrgt. voor Cornelis v. d. Ven en Anna de hsvr.; om half 8 gel. H. Mis voor de overleden parochianen in Indië; z. a. gel. mndst. voor Gerard Clemens; H. Hartaltaar gel. H. Mis voor Antonius Voets vanwege de buurt; om half 9 gel. H. Mis voor Christiaan v. Breugel vanwege de Broederschap van het H. Bloed.

DINSDAG: om kwart voor 7 gez. jrgt. voor Wilhelmus v. d. Ven; z. a. gel. jrgt. voor Hendricus v. Kuringen en Hendrica v. Kasteren; om half 8 gel. jrgt. voor Franciscus Wetzer en Anna Maria de hsvr.; z.a. gel. H. Mis voor Hendrica Voermans-Vervoort vanwege de Broederschap van het H. Bloed; H. Hartaltaar gel. H. Mis voor Hendricus v. Oirschot vanwege de buurt; om half 9 gel. mndst. voor Petronella Verheijden.

WOENSDAG: om kwart voor 7 gef. gez. jrgt. voor Jacobus v. Susante; z.a. gel. H. Mis tot bijz. intentie ter ere van de H. Clemens; H. Hartaltaar gel. jrgt. voor Adrianus Schellekens; om half 8 gel. H. Mis voor Petronella Snellens-Steunenbrink te Dommelen overleden; z. a. gel. H. Mis voor **Anna Hensen vanwege de**

broederschap van het H. Bloed; om half 9 gel. jrgt. voor Adrianus v. d. Meyden. Hedenavond om 7 uur Lof met rozenhoedje en gebed tot St. Jozef vanwege de maand Maart.
DONDERDAG: om kwart voor 7 gez. mndst. voor Lucia de Visser-Paddenburg; z. a. gel. jrgt. voor Adriana Schellekens-v. d. Boogaard; H. Hartaltaar gel. H. Mis voor Wilhelmus Schalkx; om half 8 gel. jrgt. voor Franciscus Bosch; z.a. gel. mndst. voor Gerdina Bordat-v. Lange; om half 9 gez. jrgt. voor Rumoldus v. d. Ven en Catharina Montens; z.a. gel. H. Mis voor Rumoldus v. d. Ven en Catharina Montens. Hedenavond om 7 uur Lof met rozenhoedje en gebed tot St. Jozef vanwege de maand Maart.
VRIJDAG: om kwart voor 7 gez. mndst. voor Frederica Looijmans-Peeters; z. a. gel. H. Mis voor Adrianus Hensen. H. Hartaltaar gel. H. Mis voor Wilhelmus Traa; om half 8 gel. H. Mis voor Hendricus v. Uden; z.a. gel. H. Mis voor Henri Weyers; om half 9 gel. H. Mis voor Adriana v. Haaren-Paaijmans vanwege de St. Elizabethvereniging. Hedenavond om 7 uur Kruisweg waarna kort Lof en verering van de relikwie van het H. Kruis.
ZATERDAG: om kwart voor 7 gez. jrgt. voor Michael v. d. Meyden; z. a. gel. H. Mis voor Maria Loerakker van Geel; H. Hartaltaar gel. H. Mis voor Arnoldus v. Kempen en Maria de Laat; om half 8 gel. H. Mis voor Antonius Brusselers; z.a. gel. jrgt. voor Theodorus van Lieshout; om half 9 gel. H. Mis voor Anna Hensen vanwege neven en nichten.
**In het Liefdehuis zal nog geschieden:** Maandag gel. H. Mis voor Petronella v. Opstal-v. d. Posten vanwege de Broederschap van het H. Bloed.

## PAROCHIE H. HART, BOXTEL.

**3e Zondag van de Vasten.**
**12 Maart 1950.**

De H. Missen zijn om 6 uur tot zekere intentie; om 7 uur voor het geestelijk en tijdelijk welzijn van de parochie; om 8 uur voor behouden terugkeer uit Indonesië; om kwart over 9 voor Willem v. d. Langenberg, vanwege de Broederschap van het H. Bloed; om half 11 hoogmis voor Z. H. de Paus (vanwege het Apostolaat des Gebeds).
De eerste schaal gaat voor de arme blinden en de tweede voor de Bijzondere Noden.
Onmiddellijk na de Hoogmis Santa Teresa in de kapel van de Zusters Ursulinen; en om kwart voor 12 H. Familie voor de jongens in de kerk.
Vanavond om 7 uur Lof met rozenhoedje voor onze jongens en mannen in Indonesië, onder dit Lof zal het Te Deum gezongen worden vanwege de 11e verjaardag van de kroning van paus Pius XII.
**Maandag** — om kwart voor 8 gez. kindermis voor Z. H. de Paus — de jongens en meisjes van onze lagere scholen worden verzocht deze H. Mis in grote getale bij te wonen.
**Woensdag** — des avonds om half 8 St. Jozef-lof.
**Donderdag** — des avonds om half 8 derde LIJDENSMEDITATIE.
**Vrijdag** — des avonds om half 8 repetitie voor de zangeressen van de meisjes H. Familie.
**Zaterdag** — 7 jaar geleden overleed te 's-Hertogenbosch Zijn Hoogw. Exc. Mgr. A. F. Diepen.
MAANDAG 13 Maart: 7 uur l. m. voor Henricus van Drunen; Maria-altaar l. d. voor Reinier van Roosmalen; Familie-altaar l. m. voor Willem v. d. Langenberg; kwart voor 8 gez. d. voor Z. H. de Paus; zijaltaar l. j. voor Franciscus Boley; half 9 l. d. voor Mevrouw Adriana van Haeren-Paymans, Parochie van St. Petrus overleden.
DINSDAG 14 Maart: 7 uur plechtig gez. j. voor Willem Kouwenberg; Maria-altaar l. m. voor Wim v. d. Laak; Familie-altaar l. m. voor Constant van Kleef; kwart voor 8 l. m. voor Marinus Johannes van de Sande; zijaltaar l. j. voor Theodorus Hendriks; half 9 l. d. voor Jan van der Zanden, vanwege de leerlingen van de Landbouwschool.
WOENSDAG 15 Maart: 7 uur l. j. voor Johannes v. d. Nosterum en Antonetta Kluijtmans z. e.; Maria-altaar l. d. voor Gertruda Winters-Bekkers, te Best overleden; Familie-altaar l. d. voor Jacobus van Grinsven en Josina van Grinsven; kwart voor 8 l. d. voor behouden thuiskomst van de Boxtelse militairen in Indonesië; zijaltaar l. d. voor Wim van de Laak vanwege de Ambachtsschool; half 9 l. d. voor Johannes Timmermans- Kroonen.
DONDERDAG 16 Maart: 7 uur l. d. voor Rosalia Hermes-Schüller; Maria-altaar l. m. voor Petronella van Esch-van Breugel; Familie-altaar l. d. voor Petronella van Esch-van Breugel; kwart voor 8 l. m. voor Adriana Scheutjes van Dijk; zijaltaar l. d. voor Adriana Scheutjes van Dijk, vanwege de kleinkinderen; half 9 gez. j. voor de heer Henri Bogaerts.
VRIJDAG 17 Maart: 7 uur gef. pl. gez. j. voor Willem Bosch; Maria-altaar l. j. voor Wilhelmus Lemaire en Gertruda Bakkers; Familie-altaar l. d. voor de heer Josephus v. d. Meijden en de gezusters v. d. Meijden; kwart voor 8 l. d. voor Waltherus v. d. Tuyn, vanwege de buurt; zijaltaar l. d. voor Jan v. d. Zanden vanwege de buurt; half 9 l. m. voor Maria van Roosmalen-Smits,
ZATERDAG 18 Maart: 7 uur pl. l. m. voor Adriaan Kuypers; Maria-altaar l. m. voor Waltherus van Tuyn; Familie-altaar l. m. voor Petrus v. d. Pasch; kwart voor 8 l. j. voor Gijsberdina Bekkers; zijaltaar l. d. voor Wilhelmus van Roosmalen; half 9 plechtig gez. j. voor mevrouw W. J. Stinessen-Schermer.

## PAR. H. LAMBERTUS, GEMONDE.

**3e Zondag van de Vasten.**
**12 Maart 1950.**

ZONDAG: half 8 H. Mis voor het welzijn der parochie; 10 uur jrgt. voor Wilhelmus Kemps.
MAANDAG: half 8 jrgt. voor Cornelia hsvr. van Wilh. Kemps.
DINSDAG: half 8 jrgt. voor Wilhelmus v. Weert en Elisabeth de hsvr..
WOENSDAG: half 8 jrgt. voor Gerdina v. Weert.
DONDERDAG: half 8 jrgt. voor Cornelis v. d. Velden en Adriana de hsvr.
VRIJDAG: half 8 jrgt. voor Lambertus v. d. Sloot en Maria de hsvr.
ZATERDAG: half 8 jrgt. voor Joanna Maria v. Dinther.
**Deze week zullen geschieden:**
Maandag mndst. voor Lamberta Geerts. Dinsdag mndst. voor Christina Kapteijns. Woensdag H. Mis voor Henrica Groenendaal-Schellekens. Donderdag H. Mis voor Theodora Smetsers-den Otter te Vught overleden.

## PAROCHIE H. THERESIA, BOXTEL.

**3de Zondag van de Vasten.**
**12 Maart 1950.**

ZONDAG: 7 uur H. Mis voor Maria de Punder-Huige; half 9 H. Mis uit dankbaarheid ter ere van de H. Jozef; 10 uur Hoogmis tot welzijn van de parochianen. De gelovigen worden in de gelegenheid gesteld aan hun offerplicht te voldoen in de eerste schaal voor de arme blinden, in de tweede schaal voor B. N. Half 3 Lof met Te Deum uit dankbaarheid voor de weldaden van God verkregen voor het heil der wereld door bemiddeling van Z. H. de Paus. Heden wordt de kroning van onze H. Vader de Paus gevierd.
MAANDAG: 7 uur jrgt. voor de familie Meulendijk-v. Venrooij; 8 uur gez. mndst. voor Maria Maas-v. d. Langenberg.
DINSDAG: 7 uur jrgt. voor Theodora Peijnenburg-v. d. Struik; 8 uur gez. mndst. voor Joanna Kruyssen-v. Mol.
WOENSDAG: 7 uur H. Mis vanwege de kinderen voor Harry v. Dijk; 8 uur H. Mis voor Harry v. Dijk; 7 uur Lof met rozenhoedje.
DONDERDAG: 7 uur mndst. voor Theodorus Huyberts; 8 uur H. Mis tot intentie v. d. leden der Godvruchtige vereniging ter ere v. d. H. Theresia. Omgang om eieren in Mijlstraat, Koevoort en de Zweelders.
VRIJDAG: 7 uur jrgt., waarbij de kerk met 'n kaars wordt vereerd voor F. v. Beers; 8 uur gez. mndst. voor Godefridus v. Gestel.
ZATERDAG: 7 uur H. Mis voor Gertruda v. d. Heijden, wed. v. Joh. v. d. Schoot in St. Oedenrode overleden; 8 uur H. Mis voor Antonius v. d. Meijden. 7 uur Lof met rozenhoedje om God's zegen te verkrijgen over Zijne Heiligheid de Paus, en het H. Jaar.
Biechthoren van half 3 tot 4 uur en van 6 tot 8 uur.
30 dagen worden de gebeden verzocht voor Gertruda v. d. Heijden, wed. van Johannes v. d. Schoot te St. Oedenrode, Z. Eerw. Heer Adrianus Goossens, Gertruda Bekkers, echtgenote van Bernardus Winters en Adriana v. d. Ven in Eindhoven overleden.
Aanbevolen een noveen ter ere van de H. Theresia voor een zieke.
Elders zal een H. Mis geschieden voor Theodorus Huyberts, in Indonesië overleden.

## PAR. ST. JAN'S ONTHOOFDING LIEMPDE.

**3e Zondag van de Vasten.**

ZONDAG: half 7 l. m. voor Jan der Kinderen te St. Oedenrode overleden; 8 uur l.m. tot welzijn der parochie; 10 uur z. j. voor Mart. v. d. Meerakker; 3 uur Lof, daarna jongenscongregatie. In alle H. Missen de 1e schaal voor het blinden-instituut te Grave.
MAANDAG: 7 uur z. mndst. voor Jozef v. d. Laar; half 8 z. j. voor Lamb. v. Mensvoort; 8 uur l. j. voor Maria v. Brunschot.
DINSDAG: 7 uur z. mndst. voor Joh. v. Kaathoven; half 8 z. j. voor Ant. Schoenmakers; 8 uur l. mndst. voor Anna v. d. Velden.
WOENSDAG: 7 uur z. mndst. voor Hendrica Albertus v. d. Tillaart; half 8 z. j. voor Theod. Ant. Schoenmakers; 8 uur l. m. tot bijz. intentie.
DONDERDAG: 7 uur z. mndst. voor Hendrica Corn. de Laat; half 8 z. j. voor Christ v. Gestel; 8 uur l. 7e voor de Wed. Maria Frans v. d. Meijden.
VRIJDAG: 7 uur z. mndst. voor Catharina Marinus v. d. Sande; half 8 z. j. voor Lamberdina Chris. v. Gestel; 8 uur l. mndst. voor Engelina Hendr. v. Overbeek.
ZATERDAG: 7 uur z. mndst. voor Maria Wilh. Kelders; half 8 z. j. voor Catharina v. Gestel; 8 uur l. mndst. voor Frans v. Beers.
ZONDAG: feestdag van de H. Joseph; half 7 l. m. tot welzijn der parochie; 8 uur l. mndst. voor Johanna v. Houtum; 10 uur z. j. voor Hendr. v. Rooij.
**In de Kapel der Eerw. Zusters**
Maandag 7 uur l. m. voor Willem Appeldoorn als overl. lid processie van Hakendover. Dinsdag 7 uur l. m. voor Hendrica Alb. v. d. Tillaart. Woensdag 7 uur l. m. voor Wout. v. d. Velden. Donderdag 7 uur l. m. Mart. Quinten als overl. lid proc. Bergen op Zoom naar Sittard. Vrijdag 7 uur l. m. voor Mrat. Quinten als overl. lid Boerenleenbank. Zaterdag 7 uur l. m. voor Johanna v. Houtum als overl. lid proc. van Bokhoven. Zondag 7 uur l. m. voor Antoon v. d. Velden. Donderdag omgang om eieren in Loeeind, Velder en Vrilikhoven.
**Gedoopt:** Anna Gertruda Josephina Maria dochter van Theod. Sleutjens-v. Aarle.
7e Wed. Maria Frans v. d. Meijden te Liempde overleden.

## PAR. H. WILLIBRORDUS, ESCH.

**3e Zondag van de Vasten.**
**12 Maart 1950.**

H.H. Missen om 7 uur, half 9 en 10 uur Hoogmis voor de parochie. Tweede schaalcollecte voor de arme blinden, derde voor Bijz. Noden Episcopaat en voor de nieuwe glas-in-lood-ramen. Na de Hoogmis Te Deum vanwege de verjaardag van de Pauskeuze en kroning. Na de middag om 3 uur Lof met Rozenhoedje; na het Lof een lied.
Woensdagavond om half 8 kort Lof ter ere van de H. Joseph, waaronder Lijdensmeditatie.
Vrijdagavond om half 7 Oefening van de H. Kruisweg.
ZONDAG: 7 uur H. Mis voor Cornelis Pijnenburg te Boxtel overl.; half 9 jrgt. voor Marinus van Bragt; 10 uur Hoogmis voor de Parochie.
MAANDAG: half 8 jrgt. voor Anna Maria van Bragt-v. Zeeland.
DINSDAG: half 8 H. Mis voor de bekering der zondaars.
WOENSDAG: half 8 mndst. voor Johannes Cornelis Fick.
DONDERDAG: half 8 mndst. voor Adrianus van Esch.
VRIJDAG: half 8 mndst. voor Johannes Rutten.
ZATERDAG: half 8 jrgt. voor Michiel van der Meyden.
Elders: H. Mis voor Cornelia van Oers-v. d. Braak. H. Mis voor Henricus van Rulo en Maria van Dongen de hsvr.

## ST. CHARLES, HAL, BOXTEL.

Zondag 12 Maart. 3e Zondag van de Vasten. Deze middag om 3 uur Lof met rozenhoedje.
Woensdag: om 8 uur Lof ter ere van de H. Joseph.
Donderdag: om 7 uur Lof met Lijdensmeditatie.
Vrijdag: om 8 uur Oefening van de H. Kruisweg.
Zaterdag: om 8 uur Lof.
ZONDAG: om 7 uur H. Mis voor een overledene; om half 9 voor Hans Janssens.
MAANDAG: om 7 uur voor Wilhelmus van der Ven; om half 8 voor Wilhelmina van Uden-van der Brugge.
DINSDAG: om 7 uur jaargetijde voor Wilhelmus van de Ven; om half 8 uit dankbaarheid.
WOENSDAG: om 7 uur tot intentie van de Voortplanting des Geloofs; om half 8 voor bijzondere intentie.
DONDERDAG: om 7 uur voor Wilhelmus van de Ven.
VRIJDAG: om 7 uur ter ere van de H. Patricius; om half 8 voor Wilhelmus van de Ven.
ZATERDAG: om 7 uur Maria-altaar, jaargetijde voor de Eerw. Zuster Prisca van Vreede; om half 8 jrgt. voor Michaël van der Meijden.

6e JAARGANG No. 277

17 MAART 1950

# Brabant's Centrum

Redactie en Administratie
MOLENSTRAAT 19
TELEF. 513 — GIRO 277703

VOORHEEN BOXTELSCHE COURANT

Advertentieprijs: 10 ct. p. kol. m.m.
Bij contract speciale tarieven.
Kleine advertentiën 6 ct. per woord.

KATHOLIEK WEEKBLAD VOOR BOXTEL EN OMGEVING

## *Het H. Bloedfeest in 1950*

Ergens in een verloren hoekje van een van de zolders van Duinendaal, worden de prachtige costumes van de H. Bloedprocessie met alle rekwisieten, die erbij horen, met grote zorg bewaard en een van de zusters klimt regelmatig op naar deze hoogte ter inspectie. Daar hangen ze, gevrijwaard voor zon en stof..... en in de geest zie ik ze weer rondgaan: De tromslagers en de vendeldragers, de kleine paarse bruidjes, die de weg met bloemen bestrooien en de witte, die de Mariagroep aankondigen, de witte bruiden, als draagsters van het Mariabeeld, omgeven door de vrouwen met de korenaren en de druiventrossen, de krijgers van Boxtel en Herlaar, vreedzaam naast elkander, omdat het processie is, evenals hunne heren, Willem van Boxtel en Jan van Herlaer, de vrouwen en dienstmaagden, de boeren en de kinderen en het personeel van het kasteel, waarachter de geestelijkheid van Boxtel en tenslotte de schrijndragers, die de H. Bloeddoek ronddragen. Ze werden na afloop een vooreen nagekeken, voor zover dit nodig was, gereinigd en in een motvrije ruimte opgeborgen, en nu wachten ze weer op 4 Juni van dit jaar, in de hoop op hetzelfde goede weer van het vorige jaar. Want naast de getoonde goodwill van geheel Katholiek Boxtel in alle lagen van de bevolking, mogen we den hemel danken voor het goede, haast zeldzame weer, dat het H. Bloedspel geheel en al deed slagen. En we willen van deze gelegenheid gaarne gebruik maken, om enkele cijfers te noemen, die iedere Boxtelaar ongetwijfeld zullen interesseren. Het definitieve eindcijfer van de uitgaven van de gemaakte onkosten aan spel en processie van het vorig jaar, was *f* 17.983,64.

Waar dat aan verbruikt werd. Het zou te lang worden, om hier een gespecificeerd verslag te geven van de gedane uitgaven, maar om een kleine kijk te krijgen op het geweldige eindcijfer volgen hier nog enkele bijzonderheden: Alleen aan textiel werd uitgegeven: *f* 8200,—; aan schoeisel: *f* 500,—; hoofdbedekkingen voor processie en spel: *f* 600,—; voor huur van de tribune: *f* 1500,—; propagandamateriaal: ± *f* 1400,—. En wanneer we een volledig verslag zouden gaan afdrukken, dan zoudt ge zien, dat er geen posten van onder de honderd gulden op voorkomen.

Het zijn zo maar enkele grepen, om U enig idee te geven van de grootse opzet van het geheel. En het tweede cijfer, waarnaar we misschien nog meer benieuwd zijn, is het eindcijfer van de inkomsten, dat de prachtige uitslag gaf van: *f* 16.101,23.

Het totaal van de particuliere giften en de opbrengst van het H. Bloedspel geven hier de grote doorslag en we mogen dan ook dubbel en dwars tevreden zijn over een dergelijk eindresultaat. En nog meer mogen we tevreden zijn over de prestatie die door Boxtel het vorig jaar is geleverd, waaruit volledig gebleken is, dat de oude traditie nog leeft en dat het de wil is van geheel Katholiek Boxtel, om door te werken aan de groei en de uitbouw van de H. Bloedprocessie. En dit was ook de onderlinge afspraak van het H. Bloedcomité, dat bij het slagen van de processie, alles zou worden gedaan, om ieder jaar, naargelang de kas, hieraan door te werken. En aan deze afspraak getrouw, liggen thans hier voor ons de nieuwe tekeningen voor een vijftigtal costumes, die aan de processie, hopelijk dit jaar zullen worden toegevoegd.

Lucas van Hoek heeft hiervoor gekozen de eerste vijftig figuren van de Bijbels symbolische groep, die in zijn geheel zal bestaan uit 90 figuren. Deze groep stelt voor de verdrijving van Adam en Eva uit het aards paradijs door de aartsengel na de zondeval, gevolgd door klaagfiguren en een zanggroep, die Gregoriaanse klaagzangen zal uitvoeren. Daarna volgen profeten uit het Oud Verbond met teksten, die reeds zinspelen op de verlossing, die door God werd beloofd. Alleen het eerste gedeelte van deze groep staat op het programma voor dit jaar. En nu..... de financiën. Bij gelegenheid van de Plechtige H. Communie en bij de eerste H. Communie zal voortaan bij ieder feestvierend gezin een zakje worden gebracht door het H. Bloedcomité. Daar deze feesten geheel en al in het teken staan van het H. Sacrament des Altaars en dus op één lijn staan met de devotie tot het H. Bloed van Christus, menen wij geen betere gelegenheid te kunnen vinden, om uw liefde en devotie tot Christus in het H. Sacrament te tonen. En daarom durven wij juist bij deze feestdagen een bijdrage vragen, waartoe alle feestvierenden zullen meedoen, welke bijdrage dan besteed zal worden om tegemoet te komen bij de jaarlijkse verfraaiing van de H. Bloedprocessie.

Het spreekt vanzelf, dat ook andere giften, buiten deze feesten, van particulieren en verenigingen, altijd welkom zijn.

Volgende week hoort en ziet U er nog meer van.

Geldelijke bijdragen kunt U altijd storten op Girorekening 290813, ten name van Kapelaan Damen, Duinendaal 12, Boxtel, onder vermelding van H. Bloedprocessie.

D.

### PROF. VERAART OVER DE BETEKENIS DER P.B.O.

De vorige week Donderdag gehouden bijeenkomst van de diverse standsorganisaties, onder de titel „plechtige viering van de totstandkoming der wet op de Publiekrechtelijke Bedrijfs-Organisatie" stond onder leiding van onze Burgemeester.

In zijn openingswoord wees hij er op, dat het op zichzelf iets bijzonders was, dat deze bijeenkomst door de gezamenlijke standsorganisaties is belegd, omdat het de bedoeling is de P.B.O. in het middelpunt der algemene belangstelling te plaatsen.

De wet op de Publiekrechtelijke Bedrijfs-Organisatie is de belangrijkste wet in de laatste 100 jaar tot stand gekomen. Sociale rechtvaardigheid mag nu niet langer beperkt blijven tot een leuze, en het besef moet doordringen, dat sociale gerechtigheid moet worden beleefd.

De burgemeester verwelkomde prof. Veraart als de grote promotor van de P. B. O. en feliciteerde hem met de benoeming tot Commandeur in de Orde van Oranje Nassau.

Prof. Veraart begon zijn causerie met de mededeling, dat er grote vreugde is in het land over de totstandkoming det wet. Deze is dan ook tot zekere hoogte een bekroning van een jarenlang streven naar sociale gerechtigheid voor ons volk. Een omvangrijk werk wacht nu op uitvoering, want nu is de grondslag gelegd voor bedrijfsgemeenschappen, waarmee Nederland als het ware overdekt moet worden. En spreker verwacht, dat de triomf der tenuitvoerlegging van de wet zal uitgaan van deze streek. Met kapitaal en arbeid aan het hoofd, komt het op de katholieken aan.

Het Nederlandse volk heeft in zijn natuurlijke afkeer van strijd de laatste 40 jaren de waarde van het overleg leren kennen. Daarom zal worden aangestuurd op vrede door samenwerking.

In dit verband herinnert prof. Veraart aan de fel gevoerde strijd in het boekdrukkersbedrijf, ruim 40 jaar geleden, die de aanleiding heeft gegeven voor de invoering van het collectief arbeidscontract, met regeling van de rechtspositie der arbeiders en een eigen rechtspraak, wat de voorloper is geweest van de thans tot wet verklaarde P. B. O.

Het mag betreurd worden, dat er strijd tussen arbeiders en werkgevers is geweest om tot overeenstemming te komen, doch in tegenstelling met de verdeeldheid tussen de Franse arbeiders en kapitalisten, de Italiaanse boeren en de grootgrondbezitters, waardoor velen buiten het christendom zijn geraakt, is nu voor de Nederlandse arbeiders de bedrijfsvrede gevestigd en hebben de leerstukken van afschuwelijke denkers geen vat op ons volk. Zo zal een vijfde colonne, die een wig tracht te drijven in de groeiende eenheid van West-Europa, een overtuigde afweer vinden in ons arbeidende volk.

Wij hebben ons eigen stelsel en werken daarmee voor West-Europa.

Ons stelsel biedt samenwerking tussen kapitaal en arbeid, waardoor de klassenstrijd wordt overwonnen.

Wat dit zeggen wil wordt gekenschetst door de voorzitter van de Partij van de Arbeid, Van de Goes van Naters, die verklaarde: „ook wij hebben de gedachte van de P. B. O. niet begrepen en hebben doorgedraafd op Marx en niet tijdig gepeild. Nu zien we wat deze wet tot samenwerking voor ons volk betekent". P. B. O. betekent gemeenschap, waarin wij op elkaar moeten instellen.

Het algemeen belang mag bij de toepassing der wet niet worden beschadigd, doch beschermd.

Deze gedachte moeten wij, katholieken, levendig houden, zoals Leo XIII dit ons in Rerum Novarum op het hart heeft gebonden.

Wij katholieken zijn dan ook overtuigd, dat het algemeen belang en bedrijfsbelang in elkaar vloeien.

Laten de Nederlandse werkgevers, boeren, middenstanders en arbeiders deze verhouding duurzaam maken en eigen belangen behartigen op eigen wijze in overeenstemming met het algemeen belang.

Spreker gaf nog een beknopt overzicht van de weerstand, die het streven naar het thans verkregen resultaat in de laatste 30 jaar heeft ontmoet, en hoe na de tweede wereldoorlog met taaie Nederlandse vasthoudendheid de gedachte op de P. B. O. weer werd opgehaald. Hij bracht hierbij hulde aan wijlen minister Huijsmans, aan staatssecretaris mr. Van de Grinten en aan minister Van den Brink, welke laatste de wet op de P.B.O. zag aangenomen.

Prof. Veraart, zijn causerie beëindigende, verklaarde zich bereid eventueel te stellen vragen nog gaarne te willen beantwoorden.

Tijdens de hierop volgende korte pauze bood de voorzitter hem als bewijs van erkentelijkheid een kistje Elisabeth Bas sigaren aan.

De vragen die door verschillende sprekers werden gesteld betroffen de ten uitvoerlegging van de nieuwe wet, en werden door prof. Veraart beantwoord met een verwijzing naar de geleidelijkheid, waarmee in de praktijk van het leven altijd rekening zal moeten gehouden worden. Overigens spoorde hij aan samen de schouders te zetten onder het werk om de gemeenschap tussen kapitaal en arbeid te gaan verwezenlijken.

### FOK- EN CONTROLEVERENIGING „ONS BELANG".

Bij de onlangs door de heer Gooskens, Inspecteur van het N.R.S. gehouden Winterinspectie, werden de volgende dieren ingeschreven:

Mina 1's Prins 1 van A. v. d. Sande; Mina's Prins van A. P. Peynenburg (voorlopig).

In het Stamboek: Anneke 218 van M. v. d. Sande (bc+ 77.4); Corrie 11 1597 van P. A. Langenwerf (b— 77,7); Drieka 4 van J. L. v. Erp (b— 78.1); Doortje 1527 van C. v. Cuyk (bc+ 77.9) en Lieta 1368 van W. Peynenburg (b— 79.8).

In het Register: Claudia 162 van Fr. v. Houtum (b 80.3); Roosje 81 (bc+ 77.8) en Nelly 165 (b— 77.1) beiden van H. v. d. Pasch; Joke 1567 van C. v. Boxtel (bc+ 76.8); Mareyke II 1454 van A. v. Erp (b 79.4); Klaartje 783 van M. Habraken (bc+ 76.8); Corrie 100 en Joke 104 (b— 77.9) beiden van A. M. Verhoeven; Liza 910 van M. A. Schoenmakers (b— 79.1); Mien 1589 van M. C. van Roosmalen (bc+ 76.6); Klaartje 1389 van M. v. Oirschot (b— 77.2); Nelly 1162 van H. Jacobs (b 79.4) en Lena 1 van M. Peynenburg (b— 78).

—o—

Bij de Woensdag l.l. door de heer Gooskens gehouden keuring voor de leden van de Fok- en Controle Vereniging „De Vooruitgang" te Boxtel, werden in het N.R.S. ingeschreven:

Betje I van G. v. d. Ven, Hal; Bertha en Corri van Wed. Cas. v. d. Aker en Betsie van G. Dollevoet, Boxtel.

Fientje van Adr. Geert, Boomstraat; Gretha van M. Versantvoort, Boomstraat; Leentje van L. Beekmans, Lena van Ant. v. Mensvoort; Bertha van H. Geerts, Broekstraat, Gemonde.

Roza I en Loeki van H. Schellekens, Hezelaar, St. Michiels-Gestel.

LIEMPDE

### OP DE THUISREIS.

Met het troepentransportschip „Georgic" dat vermoedelijk 27 Maart in Nederland Rotterdam) aankomt, repatriëren ook onze plaatsgenoten:

Sold. J. P. Oerlemans, Den Berg B 67.
Korp. M. C. Witlox, Berg B 78.
Sold. J. F. Apeldoorn.

## Inenting tegen Pokken

Als gevolg van het verzuim tot vaccinatie tegen pokken van kinderen in het eerste levensjaar wordt de bevolking bedreigd door een onvoldoende toestand van onvatbaarheid en een eventuele epidemie van deze gevaarlijke besmettelijke ziekte.

Ter verkoming hiervan is door mij overeenkomstig artikel 5 van de Inentingswet 1939 een Vaccinatie-commissie ingesteld, waarin met mij zitting hebben de gemeentearts en de schoolarts.

In het vervolg zal aan de ouders van ieder kind vanaf de vierde levensmaand een oproeping tot vaccinatie tegen pokken geschieden, terwijl de dagen van inenting zullen worden bekend gemaakt in Brabant's Centrum en worden aangeplakt op het Consultatiebureau voor zuigelingen. Als aan de oproeping geen gevolg wordt gegeven, zal de vader van het betreffende kind ter verantwoording worden opgeroepen door de Vaccinatiecommissie; de niet-verschijning hiervoor is strafbaar.

Behalve de uitvoering van de bij de Wet voorgeschreven bepaling omtrent de afgifte van het pokkenbriefje zal vanaf heden een **Inentingskaart** worden ingevuld, die bij elke geboorteaangifte zal worden verstrekt. Op deze inentingskaart, die met het trouwboekje bewaard moet worden en bij iedere inenting moet worden medegebracht, zal de vaccinatie tegen pokken worden aangetekend. Bovendien zullen op de inentingskaart alle overige inentingen tegen besmettelijke ziekten door de behandelend geneesheer worden ingevuld. Door de samenwerking van alle geneesheren wordt hierdoor de gelegenheid geboden, dat ieder kind vóór en tijdens de schooljaren onvatbaarheid verkrijgt tegen de voor vaccinatie in aanmerking komende ziekten. Bij uitbreiding van deze maatregelen voor alle gemeenten van de schoolartsendienst in het district Boxtel, is een bescherming tegen de gevaren van de betreffende besmettelijke ziekten in onze gemeente te verwachten.

Op alle ouders wordt een beroep gedaan tot medewerking voor het bereiken van dit resultaat.

De Burgemeester,
Drs. M. A. M. VAN HELVOORT

Boxtel, 14 Maart 1950.

## Plaatselijk Nieuws

### OP DE THUISREIS.

Met het troepentransportschip „Waterman", dat vermoedelijk 24 Maart in Rotterdam aankomt, repatriëren:
1e Luit. A. C. Verhoeven, Kalksheuvel 17
Korp. A. M. v. d. Bogaard, v. Leeuwenstraat 35.

Met het troepentransportschip „Georgic" dat vermoedelijk 27 Maart de haven van Rotterdam binnenloopt, repatriëren:
Sold. C. J. J. de Rooy, Rechterstraat 16.
Sold. I kl. A. L. v. Roosmalen, Jan van Brabantstraat 14.

### H. MIS TER ERE VAN ST. JOZEF.

De leden van de K.A.B., afd. Boxtel worden aangespoord om Zondag 19 Maart in groten getale de H. Mis bij te wonen die om 8 uur in de kapel van de Zusters Ursulinen ter ere van St. Jozef, de patroon van de Katholieke Arbeidersbeweging, zal worden opgedragen.

### KATHOLIEK THUISFRONT
**Parochie H. Hart.**

Bij de thuiskomst van Sold. Schalks werd voor Katholiek Thuisfront, Parochie H. Hart *f* 10,— bijeengebracht.

### BURGERLIJKE STAND DER GEMEENTE BOXTEL
**van 7 tot en met 13 Maart 1950.**

GEBOREN: Gerardus C. W. zoon van M. A. Roovers en J. v. Kessel; Martinus A. M. zoon van M. J. M. Vlaminckx en I. M. Voets — Adriana C. J. dochter van G. L. v. d. Heijden en A. M. van Gestel — Martinus J. zoon van L. J. Valks en H. M. Pardoel — Gerardus zoon van G. Meulendijk en A. v. Weert — Marinus M. J. zoon van A. J. van Kuringe en M. H. v. d. Schoot — Johannes H. P. zoon van M. T. van Haeften en P. H. C. Polhuis — Johannes Fr. H. G. M. zoon van J. C. van der Meijden en B. J. A. Mandos — Antonetta C. J. dochter van A. v. d. Steen en H. Fr. van Breugel — Wilhelmina R. M. dochter van Fr. v. d. Velden en R. C. van Grinsven — Adrianus A. P. zoon van A. G. Vriens en A. W. van de Wijdeven — Wilhelmus J. C. zoon van J. C. Fr. v. d. Hoek en M. P. de Groot.

GEHUWD: Johannes W. van Mil en Johanna Fr. M. van Son — Laurentius van den Besselaar en Henrica M. Bertens.

OVERLEDEN: Franciscus van Logten, oud 89 jaren, Gemonde.

## Het Eeuwige Rome

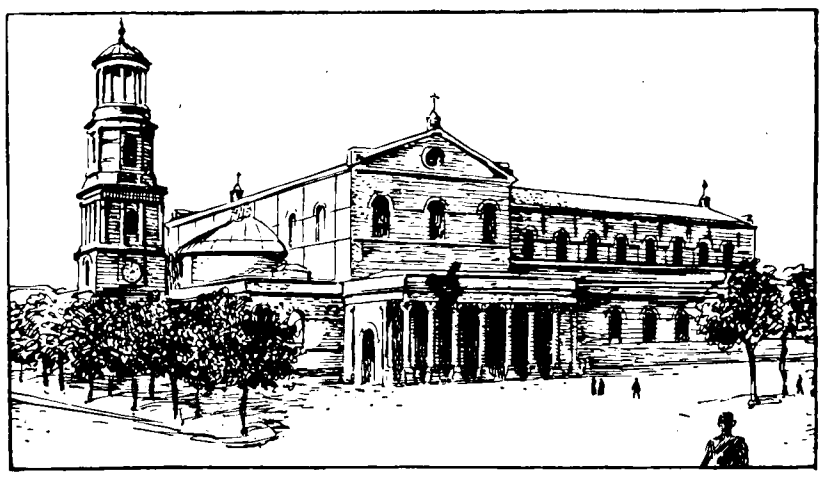

*De basiliek „St. Paulus buiten de muren".*

3.

### ST. PAULUS, DE MEDESTICHTER VAN DE KERK VAN ROME.

Over het leven van de H. Petrus kunnen we veel te weten komen uit de door St. Lucas, omstreeks het jaar 63 geschreven „Handelingen der Apostelen", waarin de eerste tientallen jaren van de uitbreiding der Kerk worden beschreven. En de geest van zijn prediking leren wij uit zijn eigen rondzendbrieven aan de gelovigen en uit het evangelie van St. Marcus, de latere stichter en eerste bisschop van Alexandrië, de hoofdstad van Egypte en de 3e stad van het Romeinse wereldrijk, na Rome en Antiochië. Marcus schreef zijn evangelie omstreeks het jaar 44, als secretaris van Petrus, volgens diens prediking.

Over St. Paulus zijn we nog ruimer ingelicht door het evangelie van de hand van zijn secretaris St. Lucas, die dit omstreeks 61 schreef, en nog meer door de reeds genoemde „Handelingen der Apostelen". Een groot deel van dit boek wordt in beslag genomen door het verhaal van vier grote missiereizen van de H. Paulus.

De H. Paulus is de eerste, grote, trekkende missionaris geweest van onze Moeder de H. Kerk. Een jaar of 5 na zijn bekering kreeg hij de zending om met Barnabas het geloof te gaan prediken aan de heidenen. In het jaar 41 vertrok hij voor zijn eerste reis, predikte op het eiland Cyprus, trok Klein Azië in, waar hij in alle plaatsen welke hij aandeed, het geloof verkondigde, en keerde over zee naar Antiochië terug, waarvan hij was uitgegaan.

Na het 1e concilie van Jeruzalem in '49, vertrok hij opnieuw. Hij reisde toen Noordwaarts door Palestina, sloeg dan westwaarts af, dwars door heel Klein-Azië, stak daarna de zee over naar Macedonië, ging verder zuidwaarts langs de kust van Griekenland, naar Athene, het middelpunt van de oude Griekse beschaving en ging vanuit Griekenland, via Ephese, over zee naar Jeruzalem terug. Op zijn 3e reis, in de jaren 53 tot 57, volgde hij ongeveer dezelfde route als op zijn 2e reis. Hij deed deze reis voornamelijk om al zijn jonge stichtingen in Klein-Azië, Macedonië en Griekenland te bezoeken en in het H. Geloof te versterken.

Tussen zijn reizen door en onder het reizen schreef hij zijn lange brieven aan de christenkerken welke hij gesticht had, waarvan wij bijna iedere Zondag nog gedeelten horen voorlezen in het epistel van de H. Mis.

Aan het eind van zijn 3e reis, in 57, schreef hij ook een brief aan de christengemeente van Rome. Dit is het eerste contact dat wij kennen tussen de H. Paulus en Rome.

Teruggekeerd in Jeruzalem, na zijn 3e reis, veroorzaakten de Joden daar een opstootje tegen Paulus, dat zo hoog opliep, dat de Romeinse tempelwacht hem in bescherming nam en overbracht naar de naburige vestingstad Cesarea. Hier begonnen de Joden een proces tegen hem. Toen dit dreigde mis te lopen, maakte hij gebruik van zijn recht als Romeins burger om zich op de keizer van Rome te beroepen. — Dat was in het jaar 60. — Hij moest zich inschepen met een troepje soldaten, en na een reis vol avonturen, eveneens verhaald in de „Handelingen der Apostelen", kwam hij in het jaar 61 in Rome aan, waar hij onder huisarrest werd gesteld. Hier kreeg hij echter zoveel vrijheid, dat hij in huis de christenen vrij kon ontvangen, en hun het H. Geloof kon prediken.

De geschiedkundigen nemen tegenwoordig vrij algemeen aan, dat hij na 2 jaren in vrijheid werd gesteld en zelfs nog een grote missiereis maakte naar Spanje in de jaren 64 tot 66.

Vast staat dat de H. Paulus in 66 weer gevangen genomen werd te Rome en in dezelfde tijd als de H. Petrus de marteldood stierf in het jaar 67. Door zijn prediking en marteldood in Rome, wordt St. Paulus met de H. Petrus vereerd als medestichter van de Kerk in de stad Rome.

Een prachtige basiliek „St. Paulus buiten de muren" genoemd, is gebouwd op het graf van deze grote Apostel der heidenen. Deze kerk behoort tot de 4 basilieken waarvan bij de opening van het H. Jaar de H. Deur plechtig wordt geopend, zoals dit in de middag van de 24e December van het vorig jaar weer heeft plaats gevonden.

De eerste bouw van deze kerk geschiedde, evenals van de eerste St. Pieter, op bevel van de eerste christen-keizer Constantijn in 324. De basiliek van St. Paulus werd in de loop der eeuwen keer op keer beschadigd door plundering, aardbeving, overstroming, brand, maar werd telkens door giften van keizers en koningen en van het hele volk, katholiek en niet-katholiek, even schoon weer opgebouwd. Zo gaf o.a. koning Willem II van Nederland, persoonlijk, een flinke gift na de brand van 15 Juli 1823, die een groot deel van de basiliek verwoestte. Een der grootste merkwaardigheden van deze prachtige kerk, vormen de mozaïek-medaillons van alle pausen, vanaf de H. Petrus tot de tegenwoordige paus toe, welke zijn aangebracht in de rand boven de zuilen van het middelste schip der kerk. Aldus worden wij op het graf van de grootste missionaris van de Kerk, herinnerd aan de blijvende voortduring van de Kerk, voor welks uitbreiding deze Apostel alles, tot zijn leven toe, gaf.

T.

# Marshallgelden en hun besteding

## De toestand in België

Men heeft dezer dagen in de courant kunnen lezen, dat ruim *f* 300 millioen in ons land besteed zal worden voor belangrijke verbeteringen.
Zo wordt *f* 20 millioen uitgetrokken voor het leggen van dijken om te komen tot het droogmaken van de Zuid-Oost-Zuiderzeepolder. Dit is zeer belangrijk. Hierdoor komen er duizenden hectaren goede bouwgrond vrij, die we heel hard nodig hebben om zelf het graan voort te kunnen brengen tot voeding van mens en dier, en waardoor wij onafhankelijk worden van buitenlandse invoer, welke ons tot heden veel dollars kost.
Ruim *f* 7½ millioen zal besteed worden voor verbetering van hotel-accomodatie, ter bevordering van het toeristenverkeer. We zullen het vooral moeten krijgen van Amerikaanse dollars en die vloeien ons land binnen als we Amerikaanse bezoekers alle gemakken kunnen bieden, die zij zelf in hun eigen land ook kunnen genieten.
Verder zullen er gelden worden aangewend tot de wederopbouw van agrarische en industriële bedrijven, het volledig herstel van spoor- en waterwegen, het bevorderen van het technisch wetenschappelijk onderzoek; alles zeer belangrijke en nuttige dingen.

**De tegenwaarderekening.**

Dit woord klinkt erg geleerd en de pers heeft er in het algemeen een handje van om zulke woorden maar te vernoemen, zonder zelfs een poging te wagen ze te verklaren.
Overal heeft men kunnen lezen, dat bovengenoemde *f* 300 millioen Marshallgeld verkregen wordt uit de tegenwaarderekening, maar haast nergens wordt er vermeld wat dat is.
Naar onze mening zit dat zó. Amerika doet ons Marshall-schenkingen, hoofdzakelijk in goederen. De Nederlanders nu, die deze goederen uit Amerika betrekken, betalen daar natuurlijk voor. En dit geld wordt nu in guldens afgedragen aan 's Rijks schatkist, via de Nederlandse Bank. Eigenlijk zou dus dat geld aan Amerika hebben moeten gegeven worden, maar Amerika vindt goed, dat dit geld wordt aangewend voor de Nederlandse wederopbouw. Het is natuurlijk billijk, dat er met dit land overleg plaats heeft, hoe die gelden precies zullen worden aangewend. Dit laatste is nu gebeurd en boven beschreven we reeds de verschillende nuttige doeleinden, die men zal nastreven. Zonder dat dus 's Rijks schatkist bezwaard wordt, zonder dat dus uiteindelijk van ons méér zwaardere belastingen geheven behoeven te worden, kunnen dus deze verbeteringen tot stand komen, dank zij Amerika.

**De volksraadpleging in België.**

De Koning heeft dus de meerderheid gehaald.
Wat altijd door de katholieken is gezegd, dat niet alleen hun kiezers, maar ook vele uit de liberale en socialistische gelederen de koning terug wilden, is uitgekomen.
Met name de liberalen zitten met hun kiezers in hun maag. In Wallonië heeft meer dan 30% der liberalen voor de koning gestemd en in Vlaanderen zelfs meer dan de helft! En dit terwijl de liberale parlementsleden als eis stelden, dat de koning meer dan 60% der stemmen moest halen en in de 3 landsdelen (Wallonië, Brussel en Vlaanderen) elk méér dan de helft der stemmen zou moeten verkrijgen, om hen er toe te brengen mede te werken tot een terugkeer. Er is alle kans, dat zij over deze terugkeer, gezien de mening van hun kiezers, nu ook wel anders zullen gaan denken.
Kamerontbinding en nieuwe verkiezingen — een andere mogelijkheid — zou voor hen wel eens heel verkeerd uit kunnen lopen!
Er is dus zeker kans op, dat Leopold zal beslissen terug te keren en dat hij dan kan regeren met een meerderheid van katholieken en liberalen.

# Terloops....

★ Vandaag moet U eens letten op de gidsenleidsters. U zult dan zien hoe'n Zondags gezicht die trekken bij gelegenheid van de feestdag van St. Geerten, de patrones van alle guido's en kapi's. ★ En Zondag is het de feestdag van St. Jozef. De volkswijsheid zegt voor die dag: „St. Jozef helder en klaar, geeft licht en vruchtbaar jaar". ★ Dinsdagavond was het voor het Boxtelse spoorwegpersoneel „alle hens aan dek", want om half 8 kwam de koninklijke trein met de Koningin en de prinsesjes voorbij. ★ Met vreugde hoorden wij, dat de gemeenteraad besloten had het wegdek van de Molenstraat te vernieuwen, maar met angst vroegen wij ons af, wat er nu met Zandvliet — de schakel tussen centrum en nieuwe wijk — zal gaan gebeuren. We hopen het beste maar..... ★ Kent U het al van buiten?: „Hebt U de brandweer nodig, bel dan onmiddellijk nr. 200!" Onthouden s.v.p. ★ Dinsdagavond echter zou Uw noodkreet misschien niet gehoord zijn door de Boxtelse brandweerlieden, want toen maten deze op het voetbalterrein hun sportieve krachten met die van hun Vughtse collega's. Toen de Vughtsen eenmaal de vlam in het Boxtelse kaartenhuis gejaagd hadden, greep het vuur daar gretig om zich heen en het is enkel aan het kranige doelverdedigen van de Boxtelse commandant te danken, dat de „belendende percelen" na de rust behouden bleven. Desondanks een 7—1 nederlaag! ★ Nu we toch bij de voetbalsport beland zijn, kunnen we onze lezers best en passant de nieuwe competitie-indeling voorleggen, zoals die door de „Studiecommissie voor reorganisatie van het competitiewezen" voor onze plaatselijke voetbalverenigingen is uitgedokterd: Boxtel, Sarto (Tilburg), Haarsteeg, Nijmegen, O.D.C., M.V.V. '18 (Millingen), St. M. Gestel, Ons Vios (Tilburg), O.J.C. (Rosmalen), S.C.E. (Nijmegen), Udi (Uden), De Treffers (Groesbeek), Uno Animo (Loon op Zand) en B.V.C. '12 (Beek bij Nijmegen). Gelukkig dat het gevalletje nog niet is goedgekeurd, want de heren indelers schijnen meer vertrouwd te zijn met schema's dan met mogelijkheden en belangen van derde klas verenigingen. ★ De geruchten, dat het H. Bloedspel voortaan om de twee jaar zal worden opgevoerd, komen maar van „horen zeggen", want hiervan is nog niets definitief bekend. ★ Geen verzuchting van de week, want..... volgende week begint de lieve Lente.

**STILLE OMGANG 1950.**

In aansluiting op ons bericht van 4 Maart in dit blad, laten wij hier in 't kort de regeling volgen van de bedetocht naar Amsterdam.
Zaterdag 25 Maart:
± 21,30 Vertrek vanaf station Boxtel naar 's Bosch.
22 uur Lof in de St. Catharinakerk te 's Bosch.
Zondag 26 Maart:
0.14 Vertrek uit 's Bosch per extra-trein.
1.32 Aankomst Amsterdam C.S.
2 uur Begin van de omgang.
3.30 H. Mis met Alg. H. Communie in de St. Willibrorduskerk aan de Amsteldijk. Direct na de H. Mis per extra-tram naar Centraal Station, waarna gelegenheid om te eten.
6.51 Vertrek uit Amsterdam C.S.
8.40 Aankomst te Boxtel.
Verdere mededelingen worden gedaan op de Algemene Vergadering op Woensdag 22 Maart a.s. (zie advertentie).
Wij vestigen er nog de aandacht op, dat 't gewenst is na afloop dezer vergadering 't juiste aantal deelnemers te kunnen vaststellen en sporen dan ook allen, die mee willen gaan aan, om niet te wachten tot de laatste dag met zich op te geven. Aanmelding: Ons Doelstr. 17.

# SPORT-NIEUWS

**DE STAND IN DE DERDE KLASSE B**

| | | | | | | |
|---|---|---|---|---|---|---|
| S.C.B. | 18 | 11 | 4 | 3 | 26 | 41—20 |
| O.D.C. | 18 | 12 | 2 | 4 | 26 | 49—23 |
| St. M. Gestel | 17 | 10 | 5 | 2 | 25 | 42—21 |
| O.J.C. | 17 | 11 | 3 | 3 | 25 | 43—24 |
| Baardwijk | 19 | 10 | 3 | 6 | 23 | 45—34 |
| B. Vooruit | 18 | 7 | 4 | 7 | 18 | 33—42 |
| Udi | 16 | 6 | 2 | 8 | 14 | 26—28 |
| W.S.C. | 16 | 5 | 3 | 8 | 13 | 28—38 |
| Boxtel | 17 | 4 | 4 | 9 | 12 | 25—39 |
| Blauw Geel | 17 | 4 | 4 | 9 | 12 | 30—42 |
| Haarsteeg | 15 | 2 | 2 | 11 | 6 | 16—39 |
| Uni Animo | 16 | 1 | 2 | 13 | 4 | 27—55 |

**K.S.V. „O.D.C."**
**O.D.C. – O.J.C. 4 – 1.**

Nadat beide ploegen enkele verkenningsaanvallen hadden uitgevoerd, beleefden de toeschouwers na ongeveer 10 minuten spelen de eerste sensatie. Het was tijdens een geweldige sneeuw- en hagelbui, dat Hazenberg de opdracht kreeg een penalty te nemen, die hij te zacht inschoot, waardoor de OJC-doelman al vallende redding kon brengen. Nauwelijks enige minuten later kon Pennings niets anders doen, dan een schot van Van Eerd met de handen keren, wat scheidsrechter Hooydonk niet toestond. Weer penalty! Maar nu raak. 0—1. Toen Schalks bij een aanval over links keihard tegen de doelpaal schoot, werkte dit dermate demoraliserend op de ODC-ers, dat OJC het heft in handen kon nemen en enige tijd een grote druk op het ODC-doel wist uit te oefenen. Het was bij een ingooi van Bergwerff, dat het keerpunt kwam. V. d. Boogaard kreeg toen de bal, passeerde de linkshalf en links-back om dan op tijd over te geven aan de vrij staande Hazenberg, die met een juweel van een doelpunt de OJC doelman kansloos sloeg. 1—1. Nauwelijks was het gejuich van de zeer grote menigte verstomd, of het was weer Hazenberg, die uit een zelfde pass 2—1 maakte. Ondanks verwoede pogingen van beide elftallen, zagen zij geen kans om voor de rust deze stand nog te wijzigen. Gesteund door de wind begon ODC na de thee direct een serie aanvallen te lanceren, die de OJC-verdediging weliswaar veel moeite bezorgden, doch voorlopig nog geen doelpunten veroorzaakten. Maar de steeds terugkerende aanvalsgolven van ODC werden op de duur toch te machtig. Toen de OJC-doelman een hard schot van Peynenburg dan ook niet klemvast kon krijgen, was het Bergwerff die 3—1 maakte, wat gezien het grote overwicht van ODC maar een matige beloning was. Maar ofschoon er nog wel een twintig minuten te spelen waren, betekende dit toch een zekere overwinning voor ODC, temeer daar de tegenpartij door het betere technische spel van de ODC-ers zichtbaar vermoeid en uitgespeeld raakte. Het was Peynenburg tenslotte, die aan alle onzekerheid een einde maakte door met een hard schot het vierde doelpunt te scoren, waarmee ODC een verdiende overwinning op de koploper had behaald.
Het derde elftal maakte tegen RKSVA 4 doelpunten aan de lopende band. Na 10 minuten was het reeds 4—0, welke voorsprong geleidelijk tot 9—0 werd opgevoerd.
Het vierde elftal was wat dat betreft veel menslievender en deelde met Zwaluw 5 broederlijk de punten 1—1.
Het programma van a.s. Zondag vermeldt voor het eerste elftal van ODC de wedstrijd van het seizoen, n.l.: ODC—SCB.
Het tweede elftal gaat een reis naar Heusden ondernemen voor 'n wedstrijd tegen het tweede elftal van de club van die naam, terwijl het derde elftal zal trachten ziin ongeslagen record te handhaven, zij het dan ook ten koste van RKSVA 3.

**Wie wordt kampioen in Zuid 3 B:**

Ten gerieve van onze talrijke supporters laten wij hieronder het programma volgen, dat door de kopploegen nog moet worden afgewerkt:
S.C.B.: thuis: St. M. Gestel; Boxtel. Uit: ODC, OJC.
O.D.C.: thuis: SCB; WSC. Uit: St. M. Gestel; Blauw Geel.
O.J.C.: thuis: SCB; Haarsteeg. Uit: Baardwijk; Udi; Uno Animo.
St. Michiels Gestel: thuis: ODC; Boxtel.

O.D.C.-junioren.

Het programma van deze week luidt:
Zaterdag 3 uur: Boxtel 8—ODC 12; Wilhelmina 17—ODC 11; Essche Boys 3—ODC 10; ODC 9—Boxtel 9; 4 uur: ODC 8—KMD.
Zondag 12 uur: RKJVV 4—ODC 6; Zwaluw 7—ODC 5.

**Rijverenigingen!**
**Voor RIJBROEKEN**
**naar Uniform-Kleermakerij**
**W. BIEMANS & ZOON**

**K.S.V. „BOXTEL"**

Het eerste elftal van „Boxtel" maakte zijn vrije competitie-Zondag productief met een vriendschappelijke uitwedstrijd tegen de hekkensluiter in de 2e klasse, Schijndel 1.
Ofschoon de ontmoeting resulteerde in een royale Schijndelse overwinning (3—0) en over het geheel genomen maar een vlakke vertoning was, hebben de roodwitters er toch wel wat lering uit kunnen trekken, terwijl ook de elftalcommissie er waarschijnlijk wel mee gediend is geworden.
Het tweede elftal, dat twee weken geleden zijn vorm kwijtraakte, gooide Zondag de uitstekende kampioenskansen te grabbel door in een rommelige thuiswedstrijd met 5—4 van Zwaluw-VFC 2 te verliezen. De reserves zullen spoedig anders voor de dag moeten komen, willen zij aanspraak blijven maken op de titel.
Terwijl Boxtel 3 een Zondag rust nam, maakte Boxtel 4 het bezoekende W.E.C. 3 in met 7—1.

Het programma voor Zondag:
Boxtel 2 gaat Zondag in Den Bosch proberen zich te herstellen. Concordia 3 is de tegenstander.
Het derde elftal moet er voor zorgen geen steek te laten vallen in de thuiswedstrijd tegen W.E.C. 2.
Boxtel 4 tenslotte gaat op bezoek bij ODC 4.

—o—

Voor supporters, die zich aan voorspellingen willen wagen, laten wij hier het programma volgen, dat door de ploegen uit de staartgroep nog moet worden afgewerkt:
Uno Animo: Thuis: Blauw Geel; OJC, St. M. Gestel; Udi. Uit: Boxtel; Haarsteeg.
Haarsteeg: thuis: Best Vooruit; Boxtel; Blauw Geel; Uno Animo. Uit: OJC; Udi; WSC.
Boxtel: Thuis: WSC; U. Animo. Uit: Haarsteeg; SCB; St. M. Gestel.
Blauw Geel: Thuis: Baardwijk; ODC. Uit: Best Vooruit; Haarsteeg; U. Animo.

**GEMERT – D.V.G. 4 – 2.**

Het is DVG Zondag j.l. niet mogen gelukken Gemert ook maar één puntje te ontfutselen. In een sportieve, doch harde strijd, toonden de DVG-ers, dat zij niet van plan waren de kaas zo maar van hun brood te laten eten.
Reeds in de eerste minuten krijgt Liempde een flinke morele opstopper. Gemert trapt af en de bal komt bij de linksbuiten, die in buitenspelpositie de DVG-keeper kansloos passeert 1—0. Twee minuten later scoort de rechtsbinnen nummer 2. DVG dreigt geheel overspeeld te worden, doch na een kwartier krijgen de Liempdenaren meer vat op het spel van Gemert en komen zodoende meer in de aanval. Als ze na een kwartier een vrije trap te nemen krijgen, even buiten het keepers-gebied, schiet de middenvoor oerhard en onhoudbaar in. 2—1. Hierdoor aangemoedigd komt DVG, met de wind tegen, nog iets meer in de aanval. Het ploegverband in de voorhoede is echter, mede omdat de linksbinnen en de linkshalf niet opgesteld staan, hopeloos zoek. De invallers voor deze spelers deden weliswaar uitstekend hun best, maar konden hun voorgangers toch niet doen vergeten. Even voor de rust vergroot Gemert de voorsprong 3—1.
Na de thee speelt DVG met de wind in de rug en is nu overwegend in de meerderheid. Na een kwartier spelen blundert de Gemert-doelman, als hij een zacht balletje tussen zijn benen door laat rollen. 3—2. Gemert is er dan een ogenblik finaal uit, maar DVG weet hiervan niet te profiteren. Gemert moet een teleurstelling verwerken, als de DVG-doelman op schitterende wijze een penalty keert. De DVG-ers werken als paarden, maar voor het doel van de gastheren wil het niet vlotten. Als de Gemert-rechtsbinnen even voor het einde de stand op 4—2 brengt, is het pleit beslecht. Het tweede elftal speelde thuis tegen V.O.W. Nadat de rust was ingegaan met een 3—0 voorsprong voor DVG, eindigde de ontmoeting in een 3—3 gelijk spel.
De Junioren A wonnen thuis van Concordia A met 2—0.
De junioren B speelden Zaterdagmiddag in Nijnsel tegen de club van die naam een vriendschappelijke wedstrijd en wonnen verdiend met 3—1.
A.s. Zondag speelt DVG haar laatste uitwedstrijd tegen ELI in Lieshout.

**TAFELTENNIS.**

In de Zondag gespeelde wedstrijden om het Brabantse Tafeltennis-kampioenschap wisten R. Steinmann en J. van Berkel beslag te leggen op de titel Brabants Kampioen dubbelspel. R. Steinmann, die zeer goed speelde, wist bovendien de tweede plaats te bezetten in het enkelspel. Het was jammer, dat hij tegen A. Maas (kampioen van Tilburg) na een afmattende partij, waarbij het aan spanning niet ontbrak, verloor, want Steinmann speelde sterker dan Maas en won de eerste twee games op overtuigende wijze. Totaal uitgeput haalde hij in de vijfde game nog op van 13—17 tot 19—19, doch verloor toen met 19—21.
In de vierde klasse wist een van de jonge Advance-spelers, H. van Rooij, zich bij de eerste 8 te plaatsen, wat — in aanmerking genomen dat in deze klasse 86 deelnemers waren — een zeer goed resultaat was.
Over het algemeen genomen was het voor Advance een succesvolle dag.

**BOXTELSE BILJART BOND.**
**STAND 1e KLASSE PERSOONLIJKE KAMPIOENSCHAPPEN 1950.**

| | car. | brt. | m.p. | gem. | hs. |
|---|---|---|---|---|---|
| B. Schalks | 851 | 134 | 8 | 6,35 | 51 |
| J. v. Dijk | 801 | 128 | 8 | 6,25 | 36 |
| H. Beekers | 743 | 154 | 4 | 4,82 | 21 |
| H. Hobbelen | 671 | 146 | 4 | 4,59 | 51 |

Nu B. Schalks en J. v. Dijk met een gelijk puntenaantal geëindigd zijn, zal een beslissingswedstrijd uit moeten wijzen, wie van deze twee biljarters de titel toekomt.
Deze partij zal Zaterdagavond om 7.30 uur in café J. v. Trigt gespeeld worden. Terwijl in de 4e klasse Zaterdagavond reeds de laatste wedstrijden gespeeld worden, zal het wedstrijdprogramma in de 2e en 3e klas Zondagavond worden afgewerkt.
Hieronder vindt U de eindstand van klasse C, waarin De Witte Muis het kampioenschap veroverde:

| | | | | | |
|---|---|---|---|---|---|
| De W. Muis | 14 | 4885 | 2239 | 17 | 2,181 |
| Amateur | 14 | 4871 | 2435 | 19 | 2,000 |
| D. M. C. | 14 | 4924 | 2667 | 22 | 1,995 |
| 't Hoekje | 14 | 4563 | 2481 | 27 | 1,839 |
| Krijt op tijd | 14 | 4502 | 2801 | 21 | 1,607 |
| Witte Muis II | 14 | 4133 | 2928 | 15 | 1,411 |
| Buiten Verw. | 14 | 3887 | 2972 | 16 | 1,307 |
| De Gr. Pomm. | 14 | 3526 | 2966 | 12 | 1,188 |

Hoogste serie: H. v. d. Langenberg van 't Hoekje met 27 car.

# Ingezonden stukken

Buiten verantwoordelijkheid der redactie

Mijnheer de Redacteur,

Ons Orkest gaf op Maandag 13 Febr. een naar de mening van velen, geslaagd concert. Fouten werden natuurlijk gemaakt, zelfs enkele grove fouten, doch daarvoor zijn we ook dilettanten, die meer dan beroepsmusici met zenuwen te kampen kunnen hebben.
U zult echter wel willen geloven, dat het geven van concerten, zeker met vooraanstaande solisten, nu niet bepaald een winstgevend zaakje is. Dit is dan ook geenszins de bedoeling. Wij hebben er zelfs wel een strop voor over, en hebben dan ook geen enkel concert gegeven, ondanks redelijk goed bezette zalen, of er moest „geld bij".
De gemiddelde concertbezoeker weet in 't algemeen weinig af van de grote moeilijkheden welke zijn te overwinnen, wat er zoal aan een concert vooraf gaat, zo min als men er enig idee van heeft, welke bedragen nodig zijn, om een symphonie-orkest als het onze in stand te houden.
In-treurig is het dan ook feitelijk, dat concerten ook steeds op de lijst van kosten-factoren moeten voorkomen.
Echter..... een lichtpunt ontstond in de kringen van de B.O.V., toen daar op zekere goede (of kwade) keer, onze Gemeenteraad, een beslissing nam ten aanzien van het geven van een concert door het „Breda's Gemengd Koor" in Boxtel, die kort en goed inhield, dat, zij het met behulp van de „Provincie" een eventueel financieel tekort van het door dit Koor te geven concert (bestaande uit dilettanten) door de Gemeente Boxtel zou worden gedragen.
Prompt vroegen ook wij bij ons Gemeentebestuur dekking van ons eventueel financieel verlies van het laatst gegeven concert.
Wie schetst echter onze verbazing, toen op de zitting van de Gemeenteraad van vorige week werd besloten, het verzoek van de Boxtelse Orkestvereniging af te wijzen, behalve dan de post Vermakelijkheidsbelasting, die voor rekening van de Gemeente zou worden genomen, daarmede de B.O.V. met een verlies van ca. *f* 260,— latende zitten.
En nu vragen wij, Mijnheer de Redacteur, hoe vindt U deze houding van onze Raad?
Een vereniging van buiten komt hier concerteren (de belangstelling was angstig klein) doch kan dit gerust zonder enig risico doen, want de Gemeente Boxtel betaalt!
(Kosten werden begroot op ca. *f* 300,—) en onze eigen Orkestvereniging, die met een subsidie van *f* 150,— per jaar zich moet zien te redden, het bestaan waarvan diverse veel grotere Gemeenten in Brabant ons benijden, die bovendien aan de Boxtelse muziekminnenden de gelegenheid biedt hier in Boxtel kennis te maken met solisten van grote naam, haar wordt met één pennestreek de garantie, of hoe U het wilt noemen, geweigerd.
Het gevaar, dat de Boxtelse Orkestvereniging, wegens absoluut onvoldoende steun, in de toekomst zal moeten verdwijnen, wordt hierdoor nog eens extra vergroot.
Is het niet zeer jammer, dat ons Gemeentebestuur zo weinig waarde blijkt te hechten, aan al het mooie, dat door eigen Boxtelse mensen getracht wordt op te bouwen, doch wat door blijkbaar onvoldoende waardering gedoemd is weer te verdwijnen.
U, Mijnheer de Redacteur, beleefd dankend, voor de plaatsruimte, teken ik inmiddels,

Namens het Bestuur der
Boxtelse Orkestvereniging,
A. v. d. HAGEN, voorzitter

# PAROCHIE-AGENDA

Zondag Laetare,
19 Maart 1950.

**PAROCHIE ST. PETRUS, BOXTEL.**

De H.H. Missen zijn om half 7, kwart voor 8, 9 uur en om half 11 de Hoogmis.
De H. Mis van half 7 wordt opgedragen voor Josephina v. d. Brandt-v. Oerle; de H. Mis van kwart voor 8 voor Arnoldus v. Kempen en Maria de Laat; en de Hoogmis als gezongen jaargetijde voor Johanna Smits-Zevens.
Vandaag onder de Hoogmis wordt de Lijdensmeditatie gepreekt door Pater Leonardus in 't Zandt.
Hedenavond om 7 uur Lof met rozenhoedje en gebed tot St. Jozef vanwege de maand Maart.
Vandaag gaat in alle H.H. Missen de 2e schaal voor de bizondere noden van het Episcopaat, welke bizonder in de milddadigheid van de gelovigen wordt aanbevolen.
Vanwege de vastentijd wordt het feest van St. Jozef verschoven naar Maandag 20 Maart. Daarom zal het Maandagavond om 7 uur Lof zijn met rozenhoedje en gebed tot St. Jozef.
Maandagavond om half 8 Mariacongregatie.
Woensdagavond om 7 uur Lof met rozenhoedje en gebed tot St. Jozef vanwege de maand Maart.
Donderdagavond om 7 uur Lof met rozenhoedje en gebed tot St. Jozef.
Vrijdag 17 Maart is de noveen begonnen tot voorbereiding op de Plechtige H. Communie.
Vrijdagavond om 7 uur Kruisweg, waarna kort Lof. Na het Lof verering van de relikwie van het H. Kruis vanwege de H. Vastentijd en om 8 uur vergadering van de H. Familie.
Zaterdag is er gelegenheid tot biechten van half 3 tot 4 uur en van 6 tot half 8. Dopen iedere dag van half 3 tot 3 uur.
Zondag a.s. 26 Maart zullen de kinderen hun plechtige H. Communie doen onder de H. Mis van kwart voor 8. Onder deze H. Mis alsmede onder het Lof des middags om 3 uur worden de stoelen in het priesterkoor en vlak achter het Priesterkoor gereserveerd voor de Communicanten.
MAANDAG: om kwart voor 7 gez. mndst. voor Antoinetta v. Dongen-Goyaerts; z.a. gel. jrgt. voor Cornelis v. Weert; H. Hartaltaar gel. H. Mis voor Lucia de Visser-Paddenburg vanwege de Broederschap van het H. Bloed; om half

# WEERPRAATJE

**HEEFT MAART ALTIJD NEGEN ZOMERSE DAGEN?**

Was het maar waar!

Tot het schier ontelbare aantal weerspreuken en gezegden behoort ook het gezegde als zou Maart negen mooie dagen brengen. Sommige van de spreuken en gezegden zijn zo oud, dat men zou zeggen dat ze een zekere grond van waarheid moeten bezitten. Nu is het zeer moeilijk om uit te maken of er inderdaad een negental mooie dagen in Maart voorkomt, ook al beschikken wij over een lange reeks van gegevens..... want wat verstaat men onder een mooie dag in Maart?
Het kan zijn dat men er heldere dagen onder verstaat met de gehele dag zon, maar de temperaturen zijn in Maart op dergelijke zonnige dagen veelal laag, terwijl er 's nachts zware nachtvorsten optreden. Ook een rustige, zonloze dag in Maart geeft vaak een voorjaarsgevoel bij hoge temperaturen. Zoals U dus ziet, is het moeilijk uit te maken wat men nu in Maart onder een mooie dag verstaat. Toch zullen het de zon en de temperatuur zijn, die de grootste rol spelen en daarom heeft Dr. Levert van het K.N.M.I. te De Bilt enige jaren geleden getracht voor Maart en voor De Bilt eens na te gaan hoeveel mooie dagen, zowel zonnige als met hoge temperatuur, er in werkelijkheid gedurende de laatste halve eeuw zijn voorgekomen.
Nadat hij in jaarboeken over de laatste 50 jaren de maand Maart onder de loupe had genomen, bleek hem dat er „8" Maart-maanden waren met geen enkele heldere dag en maar één met 12 stuks, nl. in 1931. Waar het nu om gaat, is het opvallende feit, dat de meeste Maartmaanden géén, één of twee heldere dagen hadden. Hieruit blijkt dus, dat een Maart-maand met negen of meer heldere (mooie) dagen zeldzaam is. Maartmaanden met negen mooie zonnige dagen (zoals de volksmond wil) kwamen maar zes keer in de laatste 50 jaren voor, hetgeen overeenkomt met eén keer in de acht jaar. Het gezegde, als zou Maart altijd wel negen mooie dagen brengen, is dus fout..... of wordt er met een mooie dag in Maart, een dag bedoeld met een hoge temperatuur? Goed..... zei Dr. Levert, dan zal ik dat ook even voor U uitzoeken en hij berekende ook het aantal zachte en zeer zachte dagen in Maart over de laatste 50 jaren.
Bij de weerdienst van het K.N.M.I. noemt men een dag in Maart zacht, wanneer de maximum temperatuur boven de 13,9 gr. C. komt. Zo kwamen er in de afgelopen 50 jaren vijf Maart-maanden voor met negen of meer zachte of zeer zachte dagen, (max.: Maart 1948 met 12 dagen). Er waren 13 maanden met zes of meer zachte (mooie) dagen, daarentegen maar liefst 24 met 0, 1 of 2 van zulke (mooie) dagen.
Een Maart-maand met negen „mooie" dagen wat de temperatuur betreft, is dus nog zeldzamer dan met negen „mooie" zonnige dagen, daar een Maartmaand met negen zachte of zeer zachte dagen maar één keer in de tien jaren voorkomt.
Wanneer U dus deze populaire weerspreuk aan de waarheid toetst, blijkt zeer duidelijk, dat een Maart-maand met negen „mooie" dagen toch wel sterk overdreven is. Ons antwoord op de vraag, „Heeft Maart negen mooie dagen?", luidt dan ook..... „Was het maar waar!"

8 gel. jrgt. voor Petronella Habraken-Pijnenburg; z.a. gel. H. Mis voor de overleden parochianen in Indië; H. Hartaltaar gel. H. Mis voor Antonius Voets vanwege de buurt; om half 9 gel. jrgt. voor Maria Raaymakers-Stans.
Hedenavond om 7 uur Lof met rozenhoedje en gebed tot St. Jozef vanwege Zijn Feestdag.
DINSDAG: om kwart voor 7 gez. mndst. voor Lucia de Visser-Paddenburg; z. a. gel. H. Mis uit dankbaarheid ter ere van St. Jozef; H. Hartaltaar gel. H. Mis voor Wilhelmus Traa; om half 8 gel. jrgt. voor Johannes Habraken; z.a. gel. H. Mis voor Hendricus v. Uden; H. Hartaltaar gel. H. Mis voor Henricus v. Oirschot vanwege de buurt; om half 9 gel. H. Mis voor Anna Hensen vanwege neven en nichten.
WOENSDAG: om kwart voor 7 gef. gez. jrgt. voor Wilhelmus v. Dongen; z.a. gel. jrgt. voor Johannes Schoenmakers; H. Hartaltaar gel. mndst. voor Lucia de Visser-Paddenburg; om half 8 gel. H. Mis voor de overleden parochianen in Indië vanwege Maria's Biddend Leger; z.a. gel. jrgt. voor Johannes v. d. Brandt-v. Son; H. Hartaltaar gel. H. Mis voor Hendrica Voermans-Vervoort, vanwege de Broederschap van O. L. Vrouw van de H. Eik; om half 9 gel. H. Mis voor Anna Hensen vanwege broer en zusters. Hedenavond om 7 uur Lof met rozenhoedje en gebed tot St. Jozef vanwege de maand Maart.
DONDERDAG: om kwart voor 7 gef. gez. jrgt. voor Wilhelmina v. Gerwen; z.a. gel. jrgt. voor de overleden familie v. d. Ven-de Laat; H. Hartaltaar gel. jrgt. voor Johanna Schoenmakers-Verheyen; om half 8 gel. jrgt. voor Martinus Habraken; z.a. gel. jrgt. voor Josephus v. d. Brandt van Wijk; H. Hartaltaar gel. H. Mis voor Martinus Giesbers; om half 9 gel. H. Mis voor Adriana v. Haeren-Paymans vanwege de Broederschap van het H. Bloed. Hedenavond om 7 uur Lof met rozenhoedje en gebed tot St. Jozef.
VRIJDAG: om kwart voor 7 gef. gez. jrgt. voor Adrianus Leermakers; z.a. gel. jrgt. voor Andreas v. Oers en Adriana van Nielen; H. Hartaltaar gel. jrgt. voor Petrus Schoenmakers; om half 8 gel. jrgt. voor Maria Eykemans; z.a. gel. jrgt. voor Petrus van Engeland; H. Hartaltaar gel. jrgt. voor Maria Tielen-van Beurden; Om half 9 gel. jrgt. voor Godefridus van Oirschot. Hedenavond om 7 uur Kruisweg, waarna kort Lof. Na het Lof verering van de relikwie van het H. Kruis vanwege de H. Vastentijd. Om 8 uur vergadering van de H. Familie.
ZATERDAG: om kwart voor 7 gef. gez. jrgt. voor Engelina Leermakers-v. d. Velden; z.a. gel. H. Mis voor Elizabet Schapendonk-v. d. Staak vanwege de Broederschap van O. L. Vrouw in 't Zand; H. Hartaltaar gel. H. Mis voor Adrianus Hensen; om half 8 gel. H. Mis tot geestelijk en tijdelijk welzijn van de parochianen; z.a. gel. jrgt. voor Maria Eijkemans; H. Hartaltaar gel. jrgt. voor Arnoldus Peeters en Elizabeth Maas de hsvr.; H. Bloedkapel gel. H. Mis voor Johanna Pechtold; om half 9 gel. H. Mis voor Alfonsus van Vlerken.

## PAROCHIE H. HART, BOXTEL.

De H. Missen zijn om 6 uur, tot zekere intentie (p); om 7 uur voor het geestelijk en tijdelijk welzijn van de parochie; om 8 uur voor Cornelis Pijnenburg, vanwege de Broederschap van St. Willibrord; om kwart over 9, voor Willem van den Langenberg, vanwege de Broederschap van de H. Rozenkrans; om half 11 hoogmis met volkszang, voor de leden van het Apostolaat des Gebeds, om een echte gebedsgeest in onze gezinnen te krijgen.
Onder de H. Missen van 7 en 8 uur Algemene H. Communie voor de leden van de H. Familie voor Moeders en gehuwde Vrouwen.
De eerste schaal gaat voor het Seminarie; de tweede voor de Bijzondere Noden; en op deze derde Zondag van de maand wordt buiten de kerk gecollecteerd voor het Katholiek Thuisfront.
Vanavond om 7 uur Lof met rozenhoedje voor onze jongens en mannen in Indonesië.
**Maandag** — dit jaar, de feestdag van de H. Jozef, Bruidegom van de H. Maagd Maria. Des avonds om half 8 Lof te zijner ere.
**Woensdag** — des avonds om half 8 St. Jozeflof. Die middag wordt alhier de retraite geopend voor de jongens en meisjes, die a.s. Zondag hun Plechtige H. Communie doen. Deze retraite wordt gegeven door twee Eerwaarde Paters Capucijnen.
**Donderdag** — des avonds om half 8 vierde LIJDENSMEDITATIE.
**Vrijdag** — des avonds om half 8 H. Familie voor de meisjes; om half 9 voor de mannen.
Zaterdag — feestdag van Maria-Boodschap: om 7 uur H. Mis voor het geestelijk en tijdelijk welzijn van de parochie, en des avonds om half 8 Lof.
A.s. Zondag — dag van de plechtige H. Communie. De H. Mis van 8 uur wordt als Hoogmis gecelebreerd en deze is met volkszang. De H. Mis van kwart over 9 begint om half 10.
N.B. — Ook dit jaar zal de Nachtelijke Aanbidding van Witte Donderdag op Goede Vrijdag wederom gehouden worden. Wij doen een beroep op alle mannen van onze parochie, om weer in groten getale op te komen. De kaarten ter invulling zijn thuisbezorgd. Men kan zelf invullen voor welk uur men de voorkeur geeft — of beter: geen voorkeur invullen, opdat alle uren gelijkmatig kunnen worden bezet. Men kan kiezen tussen 9 uur des avonds tot en met 6 uur des morgens. De ingevulde kaarten moet men dan bezorgen in de brievenbus van de pastorie vóór 26 Maart d.i. Passie-Zondag.
Fietsen kunnen geplaatst worden achter het huis van de koster, waar voor bewaking wordt gezorgd.
MAANDAG 20 Maart: 7 uur gef. gez. j. voor de heer Josephus van der Meyden en Mej. Wilhelmina, Elisabeth en Maria van der Meyden; Maria-altaar l. j. voor Hendrika Steenbakkers; Familie-altaar l. j. voor Willem van den Langenberg en Francisca Jordens z.e.; kwart voor 8 l. d. voor Wilhelmus van Roosmalen; zijaltaar l. d. voor Hendrika Pijnenburg-Boley (vanwege de Levensverz. Mij. E.R.K., Nijmegen); half 9 l. d. voor de heer en mevrouw van Dijk-van Eupen.
DINSDAG 21 Maart: 7 uur gef. l. j. voor Petrus Lambrechts; Maria-altaar l. d. voor Cornelius de Zeeuw en Johanna van Maaren z.e.; Familie-altaar l. d. voor de overleden familie Beaard-Wagenaars; kwart voor 8 l. d. voor Anna Antonia Smetsers-van Overdijk, vanwege de kleinkinderen; zijaltaar l. d. voor Antoon Wagenaars, echtgenote en zonen; half 9 l. d. voor Jan van der Zanden, vanwege de leerlingen van de Landbouwschool.
WOENSDAG 22 Maart: 7 uur l. j. voor de heer Paulus Leenen; Maria-altaar l. d. voor Gertruda Winters-Bekkers, te Best overleden; Familie-altaar l. d. voor Christiaan Joh. Kerkhof; kwart voor 8 l. m. voor Jan van der Zanden; zijaltaar l. d. voor Jan van der Zanden, vanwege de buurt; half 9 l. j. voor Marinus van Esch.
DONDERDAG 23 Maart: 7 uur pl. l. m. voor Hubertus Josephus van Susante; Maria-altaar l. d. voor Willem van Eindhoven; Familie-altaar l. d. voor overleden familie; kwart voor 8 l. m. voor Hendrikus van der Meyden; Maria-altaar l. m. voor Cornelia van Beljouw-van Kasteren; Familie-altaar l. m. voor Johanna Hesselmans-van Belzer. half 9 gez. j. voor Adriana Verhoeven-Hamers.
VRIJDAG 24 Maart: 7 uur gef. plechtig gez. j. voor Wilhelmus Bosch, Wilhelmina van Laarhoven z.e., Cornelia Francisca Bosch, de Eerw. Frater Damianus, en Johannes Bosch; Maria-altaar l. d. voor de ZeerGel. Heer Dr. Arnts, te Mill overleden; Familie-altaar l. d. voor Catharina Nouwens-Corsten, te Vught overleden; kwart voor 8 l. m. voor Maria de Louw-van Liempt; Maria-altaar l. m. voor Maria Bloemers-v. d. Wittemberg; Familie-altaar l. d. voor Petronella van Esch-van Breugel; half 9 l. d. voor Waltherus van Tuyn, vanwege de buurt.
ZATERDAG 25 Maart: 7 uur l. d. voor het geestelijk en tijdelijk welzijn van de parochie; Maria-altaar l. d. uit dankbaarheid; Familie-altaar l. d. voor Franciscus Vlaminckx; kwart voor 8 l. m. voor Anna Antonia Smetsers-van Overdijk; zijaltaar l. d. voor Adriana Scheurjens-van Dijk, vanwege de kleinkinderen; half 9 l. d. voor de overleden familie Jansen.

## PAR. H. LAMBERTUS, GEMONDE.

ZONDAG: half 8 H. Mis voor het welzijn der parochie; 10 uur jrgt. voor Adrianus v. d. Velden en Cath. de hsvr.
MAANDAG: half 8 jrgt. voor Antoon v. d. Velden.
DINSDAG: half 8 jrgt. voor Johannes v. d. Velden.
WOENSDAG: half 8 jrgt. voor Cornelis v. d. Velden.
DONDERDAG: half 8 jrgt. voor Adriana v. d. Velden.
VRIJDAG: half 8 jrgt. voor Marinus v. d. Heijden.
ZATERDAG: half 8 jrgt. voor Joanna Maria v. Gerwen.
**Deze week zullen geschieden:**
Maandag tot Vrijdag iedere dag H. Mis als zevende voor Franciscus v. Logten.
ZATERDAG: H. Mis voor Joannes Wagenaars.
Overleden: Franciscus v. Logten, 89 jaar.

## PAR. H. THERESIA, BOXTEL.

ZONDAG: 7 uur H. Mis ter ere van de H. Jozef; half 9 H. Mis voor Maria de Punder-Huige; 10 uur Hoogmis voor het welzijn van de parochianen.
De gelovigen worden in de gelegenheid gesteld aan hun offerplicht te voldoen in de eerste schaal voor de belangen van de parochie, in de 2de schaal voor de B. N. De schoolkinderen kunnen vanaf heden aan hun Paasplicht voldoen. Vergadering van St. Vincentiusvereniging. Half 3 Lof met rozenhoedje ter ere van de H. Jozef tot hulp voor „Orion" en de kapel van Stapelen.
MAANDAG: 7 uur wekelijkse H. Mis voor Joanna Kruyssen-v. Mol; 8 uur H. Mis voor Catharina v. d. Meyden-v. d. Heijden.
DINSDAG: 7 uur mndst. voor Johanna Petronella v. Grinsven-v. Hal; 8 uur gez. mndst. voor de Wed. Phelemina Vermulst-Reijnen.
WOENSDAG: 7 uur jrgt. voor Maria Maas-v. d. Langenberg; 8 uur H. Mis voor Gerard Clemens; half 8 Lof met rozenhoedje en gebed ter ere van de H. Jozef.
DONDERDAG: 7 uur H. Mis, waarbij de kerk met 'n kaars wordt vereerd, voor Gertruda Bekkers, echtgenote van Bernardus Winters te Eindhoven overleden; 8 uur H. Mis voor de leden van de Godvruchtige vereniging ter ere van de H. Theresia. Na de middag omgang om eieren in Kinderbosch.
VRIJDAG: 7 uur wekelijkse H. Mis voor mej. Anna Maria Peijnenburg-v. d. Sande; 8 uur H. Mis, waarbij de kerk met 'n kaars wordt vereerd, voor Gertruda Rooyakkers-Pardoel.
ZATERDAG: 7 uur jrgt. voor Johannes v. d. Struik; 8 uur gez. mndst. voor Johanna Cornelia v. Hal-de Laat.
Biechthoren van half 3 tot 4 uur en van 6 tot half 8, daarna Lof met rozenhoedje, om God's zegeningen te verkrijgen over Zijne Heiligheid de Paus en het H. Jaar.
30 dagen worden de gebeden verzocht voor Gertruda v. d. Heijden, Wed. van Johannes v. d. Schoot te St. Oedenrode; Z. Eerw. Heer Adrianus Goossens, Gertruda Bekkers, echtgenote v. Bernardus Winters; Adriana v. d. Ven in Eindhoven; Johanna Tielemans, echtgenote van Gerardus Brands in Heerlerheide en Maria Heijkants, wed. van Frans v. d. Meijden te 's Hertogenbosch overleden. Tenslotte aanbevolen een noveen ter ere van de H. Jozef tot hulp voor de priesters in Frankrijk en een noveen tot genezing van een zieke.
Elders zal geschieden een H. Mis voor Theodorus Huyberts in Indonesië overleden.

## PAR. ST. JAN'S ONTHOOFDING, LIEMPDE.

Zondag: feestdag van St. Joseph; half 7 l. m. tot welzijn der parochie; 8 uur l. mndst. voor Johanna v. Houtum; 10 uur z. j. voor Hendr. v. Rooy; 3 uur Lof, daarna meisjes-congregatie.
MAANDAG: 7 uur z. mndst. voor Theod. Timmermans; half 8 z. j. voor Elisabeth Hendr. v. Rooy; 8 uur l. mndst. voor Antoon v. d. Velden.
DINSDAG: 7 uur z. mndst. voor de Weled. Heer. Franc. v. Boeckel van Rumpt; half 8 z. j. voor Corn. Quinten. 8 uur l. mndst. voor Marinus v. d. Wiel.
WOENSDAG: 7 uur z. mndst. voor de Wed. Cath. Jan v. d. Langenberg; half 8 z. j. voor Wilhelmina Bern. Quinten; 8 uur l. m. voor de Wed. Maria Franc. v. d. Meijden als overl. lid der processie van Kevelaar.
DONDERDAG: 7 uur z. mndst. voor Wout. v. d. Velden; half 8 z. j. voor Mart. v. d. Ven; 8 uur l.m. voor Mart. v. d. Wetering te Venhorst overleden.
VRIJDAG: 7 uur z. mndst. voor Jos. Schellekens; half 8 z. j. voor Anna Maria Mart v. d. Ven; 8 uur l. m. voor Corn. Wijnants te Best overleden.
ZATERDAG: feestdag van O. L. Vrouw Boodschap; half 7 l. m. tot welzijn der parochie; 7 uur z. m. voor de leden der processie van Kevelaar; 8 uur l. j. voor Joh. v. d. Biggelaar-v. Dijk.
ZONDAG: Passie-Zondag! half 7 l. m. voor de leden van de Stille Omgang; half 8 H. Mis waaronder pl. H. Communie der Kinderen, tot welzijn der parochie; 10 uur z. m. tot bijz. intentie.
**In de Kapel der Eerw. Zusters:**
Maandag: 7 uur l. m. voor Willem Appeldoorn als overl. lid der proc. van Bokhoven. Dinsdag 7 uur l. m. voor Mart. Quinten als overl. lid der proc. van Roermond. Woensdag 7 uur l. m. voor Mart. Quinten als overl. lid H. Bloed. Donderdag 7 uur l. m. voor Martinus Quinten als overl. lid proc. van Hakendover; Vrijdag 7 uur l. m. voor Johanna v. Houtum als overl. lid: H. Pastoor van Ars. Zaterdag 7 uur l. m. voor Hendrica Alb. v. d. Tillaart. Zondag 7 uur l. m. voor Wout. v. d. Velden. 30e Mart. v. d. Wetering te Venhorst overleden; Corn. Wijnants te Best overleden; Wed. Maria Frans v. d. Meijden te Liempde overleden.
Woensdag-avond om 7 uur Lof ter ere van St. Joseph.

## PAR. H. WILLIBRORDUS, ESCH.

Vandaag is 't Zondag Laetare. H.H. Missen om 7 uur; half 9 en 10 uur Hoogmis voor de parochie. Tweede schaalcollecte voor Bijz. Noden Episcopaat en voor de nieuwe glas-in-lood-ramen. Na de middag om 3 uur Lof met Rozenhoedje; na het Lof een lied.
Maandag: feestdag van de H. Joseph. Om half 8 gez. H. Mis en 's avonds om half 7 Lof ter ere van de H. Joseph; na het Lof een lied.
Dinsdag moeten de kinderen van het tweede leerjaar komen biechten; Woensdag die van het 3de en 4e leerjaar. Donderdag onder de H. Mis van half 8 zullen ze gezamenlijk hun Paas-communie houden.
Woensdagavond om half 8 kort Lof ter ere van de H. Joseph, waaronder Lijdensmeditatie.
Vrijdagavond om half 7 oefening van de H. Kruisweg.
Zaterdag, feestdag van Maria Boodschap; om half 8 gez. H. Mis voor de parochie en 's avonds om half 8 Lof; na het Lof een Marialied.
Zondag a.s. zullen de kinderen hun plechtige H. Communie en Hernieuwing van Doopbeloften doen. Vóór en na de plechtig gezongen H. Mis van 7 uur zal de Communie worden uitgereikt voor de gelovigen; onder de H. Mis alleen voor de communicanten.
ZONDAG: 7 uur H. Mis; half 9 H. Mis voor Gerardina van Schijndel van Dijk; 10 uur Hoogmis voor de Parochie.
MAANDAG: half 8 gez. H. Mis ter ere van de H. Joseph uit dankbaarheid.
DINSDAG: half 8 H. Mis voor Theresia van Iersel-Drijvers te Son overl.
WOENSDAG: half 8 mndst. voor Wilhelmina Catharina Spooren-v. Grinsven.
DONDERDAG: half 8 H. Mis voor Wilhelmus en Wimke van Schijndel.
VRIJDAG: half 8 mndst. voor Adrianus van Beers.
ZATERDAG: half 8 gez. H. Mis voor de parochie.
**Elders:** H. Mis voor Cornelia van Oers-v. d. Braak.

## ST. CHARLES, HAL, BOXTEL.

Zondag 19 Maart. Vierde Zondag van de Vasten. Deze middag om 3 uur Lof met Rozenhoedje.
Maandag: Feest van de H. Joseph. De H.H. Missen zijn om 7 uur, half 8, half 9 en om half 10 de gezongen Hoogmis. 's Avonds om 8 uur Lof.
Woensdag: om 8 uur Lof ter ere van de H. Joseph.
Donderdag om 7 uur Lof met Lijdensmeditatie.
Vrijdag om 8 uur Oefening van de H. Kruisweg.
Zaterdag: Feestdag van Maria Boodschap. Om 9 uur gezongen H. Mis. Om 8 uur Lof.
ZONDAG: om 7 uur H. Mis voor een overledene; om half 9 voor de overleden leden der familie Henket; om 10 uur jaargetijde voor de overleden leden der familie van de Nosterum.
MAANDAG: 7 uur voor Wilhelmus van der Ven; half 8 tot bijzondere intentie.
DINSDAG: 7 uur maandstond voor Piet van Liempd; half 8 tot bijzondere intentie.
WOENSDAG: om 7 uur voor Wilhelmus van der Ven; om half 8 voor behouden terugkomst.
DONDERDAG: om 7 uur voor Wilhelmus van der Ven.
VRIJDAG: om 7 uur voor Wilhelmus van der Ven.
ZATERDAG: om half 8 maandstond voor Martina Boers-v. d. Biggelaar.

## COPIE TIJDIG INZENDEN!

**Het is ons niet langer mogelijk alle ná Woensdagvoormiddag ingezonden copie in ons blad op te nemen.**
**Alleen met beslist actuele mededelingen kan rekening worden gehouden.**

---

Met dank aan God, en grote blijdschap berichten wij U hiermede de geboorte van ons zoontje en broertje

JOHANNES,
HENDRIK, PETER

M. T. v. Haeften
P. H. C. v. Haeften-Polhuis
Chris — Piet.

Boxtel, 8 Maart
D. Spieringstraat 5.

---

Hiermede betuigen wij onze hartelijke dank voor de vele blijken van belangstelling en medeleven, die wij hebben ondervonden bij het smartelijk verlies van ons dierbaar Dochtertje en Zusje

ANNIE.

A. Doevendans
C. Doevendans-v. Esch
Ridder v. Cuijkstraat 14

---

Te koop: V.D.L. varken, 15 weken drachtig. J. de Bie, Roond 8.

Te koop: een partij voederbieten en appels bij Joh. van Hal, Luisel 3.

Te koop: 4 driften (G.Y.) M. Vullings, Eindhovenseweg 49.

Er biedt zich aan: thuisverstelnaaister. Te bevragen: Molenstraat 19.

Te koop: vloerkleed, i. p. st. en schrijfbureau. Bevragen Molenstraat 19.

Te koop: 5000 nieuwe boonstaken (2½ ct. per stuk) bij A. v. Oirschot, Langenberg 22

Te koop bij Adr. v. d. Meijden, Kapelweg 8, 5000 kg mangels, 2000 kg hooi en 300 weipalen.

Te koop: een toom biggen bij W. v. d. Linden, Kinderbosch 7.

Gevraagd: Nette Werkster, voor 1 à 2 dagen per week, liefst Vrijdags. Stationstraat 41.

Te koop: een toom zware N.L. biggen, waaronder beste gemerkte zèugies. Peijnenburg, Roond 5.

Te koop: 6 biggen, G.Y., borgen. Wed. van Hal, Onrooi 8.

Te koop bij F. v. d. Meijden, Tongeren 12, een partij bieten (groenkraag) en haverstro.

Per 1 April gevraagd net meisje voor halve dagen. Molenwijkseweg 9 (bij wandelpark).

Gedipl. coupeuse heeft nog tijd beschikbaar voor allerlei soort naai- en borduurwerk. Brieven onder No. 54, Molenstraat 19.

Te koop: meisjesrijwiel 8—12 jaar. Geheel als nieuw. Bosscheweg 52.

Gevraagd net Meisje, voor halve dagen, boven 16 jaar. Brieven onder No. 58 aan: Molenstraat 19.

Gevraagd: R.K. Dienstmeisje, voor dag of dag en nacht. Bevragen Molenstraat 19.

Te koop bij Jos. v. d. Sande, Onrooi, haverstro, Westerwols graszaad en 1ste nabouw Marne-haver.

Te koop: kinderwagen en box z.g.a.n.. Te bezichtigen, v. Ranststraat 18.

Te koop bij A. J. v. d. Sanden B 49, Esch, kinderledikantjes.

Te koop: een partij prima dekstro en staak-zetbonen bij M. v. d. Berk, Nergena 11a.

Te koop: witte bruidsjurk met sleep. v. Ranststraat 6.

Te koop: een partij eetaardappelen, haver en roggestro bij M. Meulendijk, Munsel 18a.

Te koop: D.K.W. 98 1939, absoluut zonder gebreken. Baroniestraat 83.


**Boekhandel Tielen**
BOXTEL
Voor de schoonmaak:
GROTE SORTERING
**KASTPAPIER**
aan vellen en rollen.
Mooie soorten.

**Stille Omgang - afd. Boxtel**
**ALGEMENE VERGADERING**
**op Woensdag 22 Maart**
**'s avonds 8 uur in „DE ARK"**
**voor de deelnemers aan de „Stille Omgang"**
Mededelingen over bedevaart naar Amsterdam uitdeling van programma's, spoorkaartjes, enz. Men gelieve dan tevens spoor- en tramkaartjes (f 5.45) en de contributie over 1950 af te rekenen

**N.V. ORGANON te BOXTEL**
zoekt ENIGE
**nette Werksters**
Volle dagtaak (van plm. 10.30 uur - 20.00 uur
AANMELDEN:
dagelijks tussen 9.00 - 18.00 uur aan de fabriek
Lennisheuvel 118

**OPROEP!**
**Katholieke-Arbeidersbeweging**
**afd. BOXTEL**
Met deze sporen wij onze leden aan tot het bijwonen van de H. Mis ter ere van St. Jozef, op Zondag 19 Maart a.s. om 8 uur, in de kapel van de Eerwaarde Zusters Ursulinen.
HET BESTUUR.

Voor direct vragen wij:
**een net werkmeisje**
voor het schoonhouden van onze winkels.
Fa. A. P. van den Boomen-Resink.

**LEES DIT!!**
26 MAART zijn wij **GEOPEND** voor
**COMMUNICANTEN en anderen**
van 9 - 6 uur
**Foto-Atelier JANSSEN, Boxtel**

Heden ontvangen Tabak p. half p. f 1.00
Ruime keuze in Shag, Sigaren en Sigaretten.
★ ★ Extra reclame in Suikerwerken ★ ★
FIJNE KOEKJES per half pond 39 cent
ZOMERDRUPS twee ons voor 29 cent
MELKTOFFEES twee ons voor 35 cent
Ruime sortering CHOCOLADE EIEREN vanaf 39 cent
**M. F. MELIS** MERHEIMSTRAAT

**LEDIKANTEN**
*hoog ouderwets of laag modern?*
ONZE SORTERING HEEFT VAN BEIDE SOORTEN DE NIEUWSTE MODELLEN

| | |
|---|---|
| PORIEN EIKEN LEDIKANT | |
| 2-persoons, beginprijs | 37,50 |
| 1-persoons, beginprijs | 32,50 |
| MEUBELPLAAT LEDIKANT | |
| 2-persoons, beginprijs | 72,50 |
| 1-persoons, beginprijs | 64,50 |
| NACHTKASTJES | 41,50 |
| WASKASTEN | 19,75 |
| PASSENDE MATRASSEN | |
| 10 jaar garantie | 32,50 |
| WOLLEN DEKENS | |
| 150 x 200 cm | 17,75 |
| 170 x 225 cm | 20,75 |

*F. J. Witteveen*
*Woninginrichting - Boxtel*

**Notaris P. Mertens te Boxtel**

zal te Boxtel in café H. Nooten, v. Salmstraat, voor de Heer L. Spierings op DINSDAGEN 21 en 28 Maart 1950, telkens nam. 5 uur.

PUBLIEK VERKOPEN:

vijf huizen met erven en tuinen te Boxtel, v. Salmstraat 6, 8, 10, 12 en 14, kadaster sectie F no. 4740, groot 13.20 aren, verhuurd elk voor ƒ 2,– per week.

Huur voor koper vanaf 1e dag der week volgend op de betaling der koopsom. Betaling koopsom uiterlijk 28 Juni 1950

**Notaris P. Mertens te Boxtel**

zal aldaar publiek verkopen op DINSDAG 28 MAART 1950 voorm. 10 uur voor en ten huize van de Heer H. Opheij, Breukelsestraat 95,

OM CONTANT GELD:

kasten, stoelen, tafels, spiegels, schilderijen, tapijten, bedden, ledikant, keukengerief, glas- en aardewerk en wat verder ten verkoop zal worden aangeboden.

Bezichtiging een uur voor de verkoping.

**Het Bestuur van de C.A.V.**

**maakt bekend, dat**

**het pakhuis op Maandag Woensdag en Vrijdag**

**voortaan GEOPEND**

**zal zijn van**

**1.30 u. tot 5 u. n.m.**

**Hulp in de Huishouding**

gevraagd

in R. K. gezin. Aanmelden: Bosseweg 20, Boxtel.

**LEERLING gevraagd**

15 à 16 jaar, om opgeleid te worden in het

Loodgietersvak,

of enigszins gevorderde.

J. C. VOERMANS, Loodgietersbedrijf
BREUKELSESTRAAT 54

**Mevrouw van de Poll,**
Ploegstraat 43, Vught
vraagt een

**R.K. MEISJE**

voor dag of dag en nacht

**GAAS**

KIPPENGAAS
60 cm ƒ 11,–
90 cm ƒ 15,–
100 cm ƒ 17,–
150 cm ƒ 25,–
180 cm ƒ 30,–

KUIKENGAAS
60 cm ƒ 20,–
100 cm ƒ 30,–

HARMONICAGAAS
(VARKENSGAAS)
100 cm ƒ 18,–
150 cm ƒ 27,–

Alles per 50 meter.

WEIDESLEEP . . ƒ 50,–
BIETENZAAIMACHINE ƒ 50,–

**H. HAZENBERG**
EINDHOVENSEWEG 43

# Koffie in elke prijsklasse!

Van Nelle's **Roodmerk** voor de liefhebbers van pittige, geurige en zachte koffie.
Van Nelle's **Groenmerk** voor wie houden van een krachtige en zware kop koffie.
Van Nelle's **Geelmerk** voor wie zoekt naar een goedkope, maar goede mélange.
Uw kruidenier heeft VAN NELLE'S KOFFIE.
**In iedere prijsklasse aan de spits!**

# VAN NELLE'S KOFFIE

**ROODMERK F.1,10 GROENMERK F.1,04 GEELMERK F.0,93**

*Bij thuiskomst uit Indonesië een welkom cadeau uit onze schitterende collectie!*

Herenpolshorloges met volle garantie.
Gouden Herenringen, Manchetknopen, Dasspelden.
Zilveren Vulpotloden.
Zwaar verzilverde Cigarettenkokers.

*Ziet onze étalages!*

**Fa A. v. Vlerken, Boxtel**
*Juwelier - Horloger* *Kruisstraat 10*

**Het meest gesorteerde adres in**
**Parfumerieën**
**BERT v. d. BRAAK**
**Baroniestraat 73, Telefoon 450**
Soirde Paris
Piver
Godet
Boldoot
Rodel
**Ook in LUXE TOILETZEEP**

*Engelse*
*Franse*
*Spaanse*
*Belgische*
**Kamgaren Costuums**
*naar maat, weer leverbaar in alle dessins.*
**W. BIEMANS & Zn., Stationstraat 52.**

**SYLPHIDE SPECIAALZAAK**

**E. VERHOEVEN, Stationstr. 60, Tel 475**
Prima Rooktabak **0.65** en **1.00** half pond
Shag . . . . . **100** „ „
Leuk klein model Shagpijpje **90** cent
Reclame aanstekers van 1.60 voor **1.25**
Engelse Import Sigaretten: Fifteens, Eden, Player's, Spengled, Plane, enz.
**KORTOM ALLES WAT U WENST, IN**
**HET PARADIJS VOOR ROKERS**

**De Lente op komst**
**ook bij Bovendeert**
**Schoenhandel - Markt**

**Nu reeds staat een greep uit onze voorjaarscollectie geëtaleerd.**

**Ruime keuze Communie-schoenen.**

*Bovendeert's Schoenen blijven beter.*

**Voor de a.s. Communie**

KOMEN WIJ MET EEN SPECIALE SORTERING

Gebakjes . . . . . 15 cent per stuk
Chocolade bollen met slagroom . . 25 cent per stuk
7 soorten slagroom gebakjes m. choc. bekers 20 cent per stuk
Reclame koekjes . . . . 50 cn 55 cent per ½ pond
Gesorteerde koekjes, 12 soorten 38 cent per 100 gram
Bitterkoekjes, Vanille nootjes en Weespermoppen met amandelen gemaakt 45 cent per 100 gram

U ziet dus, WEL BETER, maar NIET DUURDER.

**Banketbakkerij A. v. DUREN-SCHOLLEN**
BREUKELSESTRAAT 62 - TELEFOON 274
ALLES WORDT AAN HUIS BEZORGD.

*Deze week:*

**Witte week**

DUS
SPECIALE AANBIEDINGEN
in de Manufacturen-afdeling.

WIT KATOEN, 80 cm breed
zeer fijne kwaliteit, per meter 1,95
GRASLINNEN, 140 cm breed
prima geschikt v. slopen, p. m. 2,90
GRASLINNEN, 150 cm breed
zware kwaliteit, per meter 3,25
GRASLINNEN, 160 cm breed
voor 2-persoons lakens, p. m. 3,40
GRASLINNEN, 200 cm breed
extra br. en zware kwal. p. m. 3,75
WIT FLANEL, 70 cm breed
extra aanbieding, per meter 1,40
WIT FLANEL, 80 cm breed
zeer zware kwaliteit, per meter 1,90
WASHANDJES, prima badstof 0,39
BADDOEKEN, 50 x 100,
speciale aanbieding . . . . 1,75
BADSTOF, 60 cm breed
prima kwaliteit . per meter 2,85
BADSTOF, 150 cm breed
voor badlakens en handdoeken per meter 7,50

BEZOEKT DEZE WEEK
ZEKER DEZE AFDELING.

**Fa A. P. v. d. Boomen-Resink**
STATIONSTRAAT 43
BOXTEL

*Voor regenachtige dagen!...*

brengen wij een ruime sortering in:

*Damesregenmantels*
gegummeerd vanaf 22,50
*Damesregenmantels*
dubbel poplin, vanaf 39,75
*Meisjesregenmantels*
gegummeerd vanaf 13,75
*Herenregenjassen*
gegummeerd vanaf 18,95
*Herenregenjassen*
dubbel poplin, vanaf 39,75
*Jongensregenjassen*
gegummeerd, vanaf 17,50
*Kindercape's*
gegummeerd, vanaf 12,55

**F. J. Witteveen's**
*Manufacturen- en Confectiebedrijf*
RECHTERSTRAAT 18 - BOXTEL
*Ziet onze speciale étalage.*

U hebt er recht op.... als U bij De Spar koopt. Want De Spar geeft U zegels bij de boodschappen en een boekje om ze in te plakken. Voor een vol boekje (en dat hebt U zó!) krijgt U een gulden terug!

★ *Kopen bij De Spar is sparen bij de koop!*

*DEZE WEEK:*

200 gram **PAASEITJES** 35 ct. **extra 10 ZEGELS**
250 gram **SPRITS** 50 ct. **extra 10 ZEGELS**
**Bij alle blikgroenten p. bus 10 zegels**
**EXTRA**
1 fles **LIMONADESIROOP** 1.30 **extra 10 ZEGELS**
200 gram **CHOCOLADEHAGEL** 60 ct. **extra 10 ZEGELS**
1 pot **PINDAKAAS** 90 ct. **extra 5 ZEGELS**
1 **CANDIJKOEK** 58 ct. **extra 10 ZEGELS**
1 pak **WOLVLOK** 35 ct. **extra 10 ZEGELS**
2 rollen **BESCHUIT** 54 ct. **extra 10 ZEGELS**

**DE SPAR**
DE SPAR
*zelfstandige kruideniers*

**ECHTE COCOS**

IN GROTE VERSCHEIDENHEID,
brengen wij U in:

50 cm breed, per meter . . ƒ 3,95
70 cm breed, per meter . . ƒ 4,95
100 cm breed per meter . . ƒ 6,95
140 cm breed, per meter . . ƒ 9,50

OOK VOOR WONINGINRICHTING

**Fa. A. P. v. d. Boomen-Resink**

**Als het gaat over Zaden of Bloemen**
**Steeds hoort ge dan v. Zogchel noemen**

**Eet nu Vis omdat het zo lekker en goedkoop is**

**6 pond vis voor f 1,00**

**Prima grote**
**Zure Haring per stuk 7½ ct.**

**VOS Stationstraat 44. - Tel. 527**

**Ze zijn er weer!**

**Vooroorlogse HANGKLOKKEN**
MET BIM-BAM SLAG

**Ook voor een goed Horloge, Wekker of Pendule is uw adres**

**F. P. v. LANGEN, Stationstr. 62**
**Horlogerie - Optiek - Goud en Zilver**

Alles onder GARANTIE
Leverancier van Brillen aan alle Ziekenfondsen

Herinnert U zich nog de geboorte van
„DE BOXTELSE DRIELING"?
Ook nu weer kunnen wij U de komst van 'n drieling melden.

**3**
**Nieuwe Végé-Kruideniers**

C. de Jong-van Kempen 't Anker - Boxtel.
A. G. Janssen Mijlstraat ★ BOXTEL
Wed. B. Endstra GEMONDE

**Door organisatie extra goedkoop!**

250 gram Fijne Banketkoekjes van 55 voor **39** ct.
250 „ Bruss. Kermis „ 45 „ **39** „
1 Grote Candijkoek „ 58 „ **50** „
250 gram losse Vermicelli „ 25 „ **22** „
150 „ Toffée-Melange **30** „
3 pk. Waspoeder „ 69 „ **49** „

**Hiermee ontvangt U 'n Extra-Korting van**
**18 %**
**De Végé-Kruidenier doet meer!**

VÉGÉ

**Voor de betere Parfums**
**Speciaalzaak in Parfumerieën**
**M. J. v. d. Broek, Breukelsestraat 34. Tel. 220**

**U ZOEKT EEN**
**GESCHIKT CADEAU**
voor de *Plechtige H. Communie*

Daarvoor komen in aanmerking:

GEDACHTENISPLAATJES
bedrukt met toepasselijke tekst.
Missaals, Gebedenboeken, Rozenkransen, een goed Boek, een mooie Vulpenhouder of Vulpotlood, Schoolétui's, Vulpenétui's, dozen luxe Postpapier desgewenst met naam bedrukt, Foto-, Poëzie- en Postkaartenalbum, enz., enz.

★ Wij hebben hebben hierin en in nog andere artikelen grote keuze

**Ziet onze speciale Communie-étalages**

**Boekhandel TIELEN**
**STATIONSTRAAT**

6e JAARGANG No. 278 24 MAART 1950

# Brabant's Centrum

Redactie en Administratie
MOLENSTRAAT 19
TELEF. 513 — GIRO 277703

VOORHEEN BOXTELSCHE COURANT

Advertentieprijs: 10 ct. p. kol. m.m.
Bij contract speciale tarieven.
Kleine advertentiën 6 ct. per woord.

KATHOLIEK WEEKBLAD VOOR BOXTEL EN OMGEVING

## Van wereldburgerschap en wederopbouw

Garry Davis is teruggegaan naar Amerika en daarmee heeft hij zijn tienduizenden trouwe aanhangers in geheel Europa eigenlijk teleurgesteld.

Garry was een ex-piloot van het Amerikaanse vliegenierscorps uit de tweede wereldoorlog en vol idealisme wilde deze 28-jarige een wereldregering propageren en een wereldburgerschap. In West-Europa, waar het idee van eenheid langzaam rijpt, had hij nogal wat aanhang, maar Duitsland kon hij niet binnenkomen omdat zijn ex-landgenoten hem er de toegang weigerden. Met zijn ex-landgenoten bedoelen wij de Amerikanen, want Garry had zijn Amerikaans staatsburgerschap opgegeven door het inleveren van zijn paspoort. Nu hij terug wilde gaan, gaf men dat hem natuurlijk ook niet zo maar weerom, maar als immigrant mag hij thans Amerika binnenkomen. In West-Europa zijn de nationale staten nog te sterk dan dat de ideeën van Garry daar ingang konden vinden.

**Adenauer, Churchill en de Gaulle.**

Van Duitse, Engelse en Franse zijde werd er onlangs de nadruk op gelegd, dat deze drie landen elkaar heel hard nodig hadden. Churchill zou, als realist, direct aan Duitsland een eigen leger willen geven tegen de dreiging uit het Oosten. Adenauer en nu ook van Franse zijde generaal de Gaulle schijnen een Unie tussen Duitsland en Frankrijk te willen bevorderen, een Unie, die voor goed de Franse angst voor Duitsland zou moeten oplossen. Maar zover zijn we nog niet.

**Wederopbouw en woningbouw voor ouden van dagen.**

Met ons bouwmateriaal moet gewoekerd worden om, althans in 1955, al een eind op weg te zijn voor de opheffing van het woningtekort.

Uit dit oogpunt bezien, is het bouwen van kleine woningen voor ouden-van-dagen iets zeer nuttigs. En bovendien voor de oudjes zelf van grote betekenis. Want als men voor hen complexen gaat bouwen met gezamenlijke centrale verwarming, met gezamenlijke bediening e.d. gemakken, dan zal dat zelfs prettig zijn voor een rustige oude dag. In 1970 zullen we één millioen Nederlandse bejaarden tellen en daarmee is al aangegeven hoe belangrijk dit probleem in de toekomst gaat worden. Kunnen wij hen in aparte woningen onderbrengen, dan zullen er méér grote woningen voor volledige gezinnen vrij komen en zal zó een belangrijke bijdrage worden geleverd voor de oplossing van de woningnood. Te Raalte wordt nu in Mei a.s. het eerste „verzorgingscentrum" voor ouden van dagen geopend.

**Indonesië.**

Op wel heel originele manier heeft in het gebied van onze partner, Indonesië, een devaluatie plaats gehad. Men moest eenvoudig zelf de bankbiljetten doorknippen en de ene helft kan over enige tijd worden ingeleverd, echter slechts tegen de helft der oorspronkelijke waarde. Vooral Nederlanders en Chinezen, die het courante geld bezitten, worden door deze maatregel zwaar getroffen en de handel is tengevolge hiervan dan ook al tijdelijk tot stilstand gekomen.

**Benelux-congres.**

Dezer dagen werd het vierde Benelux-congres gehouden. Algemeen kwam de wens naar voren, dat het bedrijfsleven zelf meer zou worden ingeschakeld. Tot heden was alles nog te veel ambtelijk. Ook drong men aan op het vormen van een interparlementair orgaan, een orgaan dus, waarin vertegenwoordigers uit de drie parlementen van Nederland, België en Luxemburg zitting zouden hebben.
Na 1 April wordt het paspoort voor het onderlinge verkeer der 3 landen afgeschaft. Wij zullen dan voortaan met een eenvoudig Bewijs van Nederlanderschap kunnen volstaan.

**Prins Bernard uit Amerika terug.**

Prins Bernard heeft aan Noord- en Zuid-Amerika een bezoek gebracht, dat voor de toekomst van ons land van betekenis kan worden. Het was heus geen reis voor het genoegen. Veel besprekingen heeft de Prins gevoerd met de autoriteiten daar en men verwacht er voor de handelsbetrekkingen met de betreffende landen veel van. Met name de immigratie van Nederlanders naar Canada heeft de Prins nog eens extra op de voorgrond gesteld en naar aanleiding hiervan was de pers van Canada vol lof over de vlijt, ordelievendheid en het aanpassingsvermogen van de Nederlandse emigranten. Het kan alles zijn nut hebben voor de toekomst.

**TWEE INBRAKEN.**

Aan de ontstellend grote reeks inbraken, die alom gepleegd wordt, zijn verleden week weer twee Boxtelse „kraakjes" toegevoegd: zowel de Electr. Honingzemerij „Het Zuiden" als de Pantoffelfabriek „Rozo" hebben in de nacht van Donderdag 16 op Vrijdag 17 Maart bezoek gehad van enkele ongenode gasten. De heren, die zich in beide gevallen via het raam toegang hadden verleend tot de fabrieken, hebben hun plannen echter niet volledig ten uitvoer kunnen brengen en moesten zich met een geringe financiële buit tevreden stellen.
De politie stelt een onderzoek in.

**OP DE THUISREIS.**

Met het vermoedelijk 4 April te Rotterdam aankomende troepentransportschip „Fairsea", repatriëren:
Korp. G. A. Voets, Spoorstraat 8.
Korp. H. H. van Hal, Nieuwstraat 156.
Sold. M. H. de Laat, Langenberg 15.

* * *

Met het troepentransportschip „Goya", vermoedelijk 8 April te Rotterdam aankomende, repatriëren:
Sld. P. J. M. v. d. Aker, Bosscheweg 74 en sld. H. L. van Haaren, Vendelstraat 4 Liempde.

**MISSIE-THUISFRONT.**

Op de begrafenis van Annie Doevendans werd *f* 8,70 opgehaald voor de weesjes der Ursulinen in Indonesië.
Weeskinderen en Pleegmoeders danken U..... God moge het U vergelden!

**Brabant's Centrum nog naar Indonesië?**

Met het oog op de snelle repatriëring van de militairen, die momenteel nog in Indonesië vertoeven, lijkt het ons voor de verzending van Brabant's Centrum nuttig, dat de ouders, die het abonnement voor hun zoon nog willen verlengen, in de loop van de volgende week hiervan even mededeling komen doen op ons administratie-adres, Molenstraat 19.
Indien wij geen bericht ontvangen nemen wij aan, dat het abonnement als vervallen beschouwd moet worden.

De Administratie.

## Nieuw Guinea

**Nieuw Guinea wordt zowel door de Indonesische Republiek als door Australië begeerd. Nederlands Nieuw Guinea staat op het ogenblik nog onder een kortgeleden aldaar aangekomen Nederlandse gouverneur. Australië wenst voornamelijk om strategische overwegingen zeggenschap over Nieuw Guinea. In een eventuele oorlog tegen Aziatische machten, verwacht Australië van Nieuw Guinea uit te worden aangevallen. De Verenigde Staten van Indonesië laten ook aanspraak gelden op Nieuw Guinea. Onbewust van het tumult, dat er in de internationale politieke arena ook om Nieuw Guinea gaande is, leiden de inboorlingen er hun eigen leven.**

„Er zijn ongetwijfeld mogelijkheden voor kolonisatie", aldus de heer Van Bleek, die zo welwillend was ons iets te vertellen over dit in Nederland nog zo onbekende gebied, dat de laatste tijd zozeer in het middelpunt van de belangstelling is komen te staan. De bodem leent zich op sommige plaatsen stellig voor bepaalde cultures en bevat ook grote rijkdommen, maar er is één, naar mijn mening, bijna onoverkomelijke moeilijkheid: de verscheping. Nieuw-Guinea bezit geen enkele behoorlijke haven waar grote zeeschepen kunnen binnenlopen om goederen te laden of te lossen en de aanleg daarvan zou enorme bedragen vergen, omdat de rivieren, die in zee uitstromen, grote hoeveelheden slib aanvoeren en dergelijke havens voortdurend met dichtslibben bedreigd zouden worden.
Dit is althans het geval in Zuid-West Guinea. Op mijn standplaats, Merauke, dat eenmaal per maand door een Paketboot werd aangedaan, bevond zich bij de monding van de rivier een steiger, waaraan slechts de sloepen van de boot konden aanleggen om de goederen, die daarin waren overgeladen, te lossen. Dat konden zij alleen doen wanneer het hoogtij was en als ze niet bij gunstig tij weer vertrokken, kwamen ze vast te liggen in de modder.

**Kolonisatie-mogelijkheden.**

Ontginning van Nieuw-Guinea op enigszins grote schaal zou m.i. alleen kans van slagen hebben, wanneer dit op Amerikaanse, d.w.z. grootscheepse wijze zou geschieden. Australië is ons in dit opzicht een grote stap vooruit, want jaren geleden, toen men in Nederland Nieuw-Guinea nog min of meer als quantité negliable beschouwde, werden in het Australische gedeelte van het eiland reeds machines, benodigd voor de goudwinning, in onderdelen per vliegtuig aangevoerd, zodat men op doeltreffende wijze met de exploitatie kon beginnen.

**Natuurmensen uit het stenen tijdperk.**

Een andere grote moeilijkheid voor een intensieve kolonisatie is het ontbreken van geschikte werkkrachten. Op de inheemse bevolking behoeft men, dat was althans de ervaring in mijn ressort, in het geheel niet te rekenen. De Papoea's van Zuid-West Nieuw-Guinea of Kajakaja's, zoals ze gewoonlijk genoemd worden, zijn voor werken totaal ongeschikt en zij achten dit ook beneden hun waardigheid. Zij zijn een trots volk en wanneer zij tot werken gedwongen zouden worden, zou dit hun dood kunnen betekenen. Bovendien zijn zij zeer onontwikkeld en hun beschavingspeil is zó laag, dat men terecht kan zeggen dat zij nog in het stenen tijdperk leven. Daarvan getuigen niet alleen de stenen bijlen en andere gereedschappen, doch ook hun zeer primitieve leefwijze. De Kaja kaja's hebben geen begrip van tijd, zij kunnen lezen, rekenen noch schrijven en met het tellen komen zij niet verder dan vijf, het aantal vingers namelijk van de hand. Alles wat daar boven komt is otief = veel. Men kan een Kaja kaja of Marind-anim, zoals hij zichzelf noemt, wanneer hij voor het een of andere vergrijp een straf moet ondergaan, gerust langer of korter vasthouden, want drie weken of drie maanden zijn voor hem gelijk. Overigens moet men niet proberen zo'n Papoea in een cel of andere beperkte ruimte op te sluiten, want dan zou hij, net als een vogel in een kooi, wegkwijnen en binnen enkele dagen dood zijn. Geografische kennis bezit de Kaja kaja evenmin. De kampong, waarin hij leeft, is de wereld en alles wat daarbuiten valt, is „Soerabaja". Hoe hij aan dat woord

## Plaatselijk Nieuws

**HET VERMELDEN WAARD....**

Vanwege het 1 Mei 1949 in werking getreden Bedrijfspensioenfonds voor de Landbouw is deze week de eerste uitkering van Ouderdomspensioen gedaan aan de landbouwersknecht A. Schellen, Bosscheweg 112.
Het pensioen is toegekend met ingang van 29 Nov. 1947, ingevolge hiervan werd de pensioengerechtigde naast de eerste maandelijkse uitkering van *f* 26,17 nog een bedrag van *f* 734,49 toegewezen.

**ZILVEREN ARBEIDSJUBILE.**

Zaterdag 25 Maart weeft Jan Voets de zilveren draad door zijn staat van dienst bij de firma Van Hoogerwou & Zn.
Vijf en twintig jaar trouwe dienst!
Jan is nog een van de echte Severusmannen, voor wie werken de schering en inslag van het leven is geweest.
In de soberheid van levensgewoonte is de arbeidslust daarbij bestendig gebleven en zo zal de jubilaris met veel genoegen de hem nog restende arbeidsjaren met genoegen tegemoet gaan.
Wij wensen er hem nog vele!

**HEEMKUNDIGE STUDIEKRING.**

Op Vrijdag 31 Maart a.s. des avonds om 8 uur zal voor de Heemkundige Studiekring een voordracht worden gehouden over de Brabantse Muts. Het Provinciaal Genootschap te 's Hertogenbosch stelde voor deze avond een fraaie collectie foto's beschikbaar, welke indertijd door het Zuid-Nederlands fotopersbureau het Zuiden zijn opgenomen. Bovendien zal men ook uit de verzameling van het Provinciaal Genootschap enige mooie exemplaren van Brabantse mutsen kunnen bewonderen.
Deze collectie, aangevuld met nog enige mutsen en schilderijen in particulier bezit, voorstellende draagsters van de Brabantse muts zal vervolgens op Zondag 2 April (Palmzondag) in de foyer van de Ark worden geëxposeerd en door eenieder te bezichtigen zijn. Deze expositie is die Zondag geopend na de Hoogmis tot 6 uur in de namiddag.

**BOXTELSE MISSIENAAIKRING.**

In de komende zomer zal de Boxtelse Missienaaikring een tentoonstelling houden. De data van deze tentoonstelling zijn thans definitief vastgesteld op 8, 9 en 10 Juli a.s. Te zijner tijd hoort u er meer van, maar we mogen wel vast dit zeggen, dat er de laatste tijd hard gewerkt is en wordt, en dat het zeker de moeite waard zal zijn, om straks te gaan zien, wat hier in vrije tijd voor de missionarissen gepresteerd werd.

**KATHOLIEK THUISFRONT St. Petrus.**

Opgehaald bij de uitvaart van Miet van Hal het bedrag van *f* 11,82.

**BIJ AUTO-ONGELUK OMGEKOMEN.**

De chaufferende eigenaar van de in de nacht van Dinsdag op Woensdag te Helvoirt verongelukte auto, was, naar ons werd medegedeeld, 'n oud-inwoner van Boxtel, n.l. de heer J. Velzen, zoon van de vroegere houthandelaar J. Velzen, wiens werf in de Van Salmstraat was gelegen.

**AMATEUR-TONEEL.**

Naar wij vernemen heeft Brabants Toneel de heer P. Prince geassumeerd als regisseur.

**GEMONDE LEZING.**

A.s. Maandag zal het Tweede Kamerlid H. H. v. d. Zanden uit Eersel een lezing houden voor leden van de Jonge Boerenstand, Boerenbond en andere belangstellenden, in de zaal Verbruggen. Aanvang 8 uur.

**BURGERLIJKE STAND DER GEMEENTE BOXTEL**

**van 14 tot en met 20 Maart 1950.**

GEBOREN: Willem D. Fr. J. zoon van C. H. Bevers en Th. M. van de Langenberg — Johanna H. dochter van L. v. d. Besselaar en J. A. van der Heijden — Fredericus J. Fr. P. zoon van Fr. G. Manders en C. M. van Brunschot — Johanna Fr. dochter van P. J. v. d. Steen en A. v. d. Langenberg — Albertus H. J. zoon van W. v. Gemert en B. H. van Oorschot — Joseph G. H. M. zoon van A. P. M. Queens en P. M. J. Kampert — Emma C. E. dochter van C. v. d. Langenberg en M. C. Kemps — Cornelis Fr. J. M. zoon van J. Schilder en G. Tuijp — Maria A. A. G. dochter van S. E. P. R. Clercx en C. C. van Griensven — Catharina E. M. dochter van L. H. A. M. Bogaerts en M. A. Kubbinga.

ONDERTROUWD: Gerardus J. van Oosterhout en Hendrika M. van den Broek.

OVERLEDEN: Francis Voets, oud 93 jaren — Maria Anna van Hal, oud 28 jaren.

**RADIO.**

Een lijst met de nieuwe golflengtenverdeling voor de Europese omroepzenders, zoals die met ingang van 15 Maart is gesteld, ingevolge de conventie van Kopenhagen 1948, is ten postkantore gratis ter beschikking van belangstellenden.

## Het Eeuwige Rome

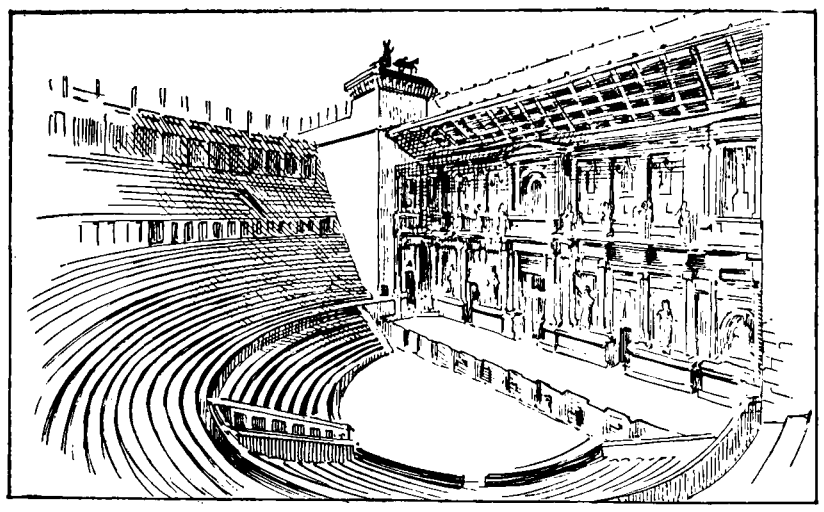

*Romeins Theater, waar christenen op 't toneel, wanneer dat in het spel te pas kwam, werden doodgeslagen.*

4.

**DE CHRISTENVERVOLGINGEN DER EERSTE EEUWEN.**

In de jaren dat Antoninus Pius keizer was van het Romeinse rijk — dat was van 138 tot 161 — schreef de H. Justinus: „Men slaat ons het hoofd af, hecht ons aan het kruis, werpt ons voor de wilde dieren, pijnigt ons door ketenen, door vuur, door de meest verschrikkelijke vervolgingen. Doch hoe meer kwaad men ons laat lijden, des te meer groeit het aantal der gelovigen."
De zeer grote en snelle uitbreiding van het christendom in de eerste drie eeuwen van onze jaartelling, onder de tegenwerking van alle wereldlijke en heidensgodsdienstige machten, tegen de algemene haat en verachting in, is, na het leven en sterven van Christus op aarde, wel het meest opzienbarende feit van de hele geschiedenis.
Rome, dat reeds van Petrus' tijd af, het middelpunt van de Kerk was, omdat hij en zijn opvolgers er hun bestuurszetel hadden, is niet zonder slag of stoot het centrum der christenheid, en daarmee van heel de beschaving geworden. Toen Petrus er zich vestigde was Rome het machtige bestuurscentrum van het Romeinse wereldrijk, middelpunt van het politiek en godsdienstig leven, middelpunt ook van de wereldhandel, de wetenschap en de kunst. En dit Rome ontving het christendom volstrekt niet enthousiast. Het verschijnen van de eerste christen-Joden bracht onrust onder het Joodse volksdeel van de stad, dat toch al niet gezien was bij de bevolking en veel last veroorzaakte aan de overheden.
Keizer Claudius beval daarom — in 49 — aan alle christenen om Rome te verlaten. Daarbij is het toen klaarblijkelijk gebleven, want in 57 was er sprake van een bloeiende christengemeente. Maar met het groeien van deze christengemeente, kwamen ze ook meer in de aandacht en in de gesprekken van de heidense bevolking en dit niet op een gunstige manier. Integendeel! Er werd met hen de spot gedreven, zij werden beschuldigd van allerlei misdaden, werden als vijandig aan de toen heersende godsdienst en bijgevolg als staatsvijandig en staatsgevaarlijk beschouwd. Dit kweekte vanzelfsprekend een felle antipathie bij alle niet-christenen, en dat was zo goed als iedereen.
In al deze beschuldigingen was een dubbele kern van waarheid. Vooreerst: de godsdienst der christenen stond lijnrecht tegenover de heersende godsdienst, die ook de enige door de overheden erkende was, en als de enigst geoorloofde werd beschouwd. Heel het stelsel van het Romeinse veelgodendom, waarmede het hele burgerlijke en maatschappelijke leven verweven waren, werd door het christendom verworpen.
Bovendien: de levensopvatting, voortvloeiend uit de christelijke leer, was inderdaad een totale veroordeling van het hele heidense leven, dat geheel vermaterialiseerd was, alleen gericht op genot en plezier, overheersing en onderdrukking. Meer en meer werden daarom de christenen beschouwd als een gevaar voor de samenleving.
Toch kwamen de eerste vervolgingen niet voort uit een weloverwogen plan om dit gevaar voor het Romeinse rijk te keren. De eerste vervolging, waarin de H.H. Petrus en Paulus zouden omkomen, brak uit na de grote brand van Rome op 19 Juli van het jaar 64, waarbij 10 van de 14 wijken van de stad plat brandden. Algemeen werd keizer Nero zelf als de brandstichter hiervan beschouwd. De heidense geschiedschrijver Tacitus, die in de tweede helft van de 1e eeuw leefde, schreef hierover o.a.: „Om de slechte geruchten die over hem de ronde deden, tegen te gaan, schoof Nero de schuld op hen, die om hun misdaden gehaat waren en door het volk christenen werden genoemd, en hij pijnigde hen met uitgezochte folteringen". Die eerste vervolging brak dus uit omdat een tiran slachtoffers zocht om zijn eigen schuld op hen af te schuiven.
Tacitus vertelt verder: „Eerst werden verklikkers aan het werk gezet en op hun aanwijzing werd een ontzaglijke menigte gegrepen. Men liet sommigen in dierenhuiden gewikkeld door honden verscheuren, velen werden gekruisigd of verbrand, anderen na zonsondergang bij wijze van toortsen in brand gestoken.
Nero had voor dit schouwspel zijn tuinen afgestaan." Aldus Tacitus, een heiden. — Paus Clemens, de derde opvolger van de H. Petrus, schreef — dertig jaar na deze vervolging — dat men christenvrouwen op het toneel de rol liet spelen van de vijftig dochters van Danaüs, welke in het spel moesten gedood worden, en: dat dit inderdaad op het toneel gebeurde!
Zo werden de meest ruwe en wrede martelingen uitgedacht, en bedreven als een aangename tijdpassering en als een kijkspel voor de bloeddorstige, en van haat vervulde heidense menigte, die het grootste plezier had in de meest afschuwelijke, wreedste en uitgezochtste dood van hun medemensen. Het werd tot een volksspel in tuinen en arena's, en te Rome in het grote circus van Nero.
Maar Nero werd in het jaar 68 vermoord en er volgden toen een twintigtal jaren van betrekkelijke herademing voor de christenen.
Was de eerste vervolging slechts haat en wreedheid tegenover machtelozen, in de komende twee eeuwen werd dit anders.

T

gekomen is, is niet bekend, maar met deze naam duidt hij alles aan wat buiten zijn enge gezichtskring ligt. Zo is het ook met de mensen, die niet tot zijn stam behoren, ongeacht of zij nu blank of bruin zijn. Zij worden aangeduid als „poe-anim" (anim = mens en poe is de nabootsing van het afgaan van een schot).

**Koppensnellers.**

Men vindt op Nieuw-Guinea ontelbare stammen, die alle verschillen in uiterlijk en lichaamsbouw en ook een verschillende taal spreken. De Kaja kaja's in Zuid-Nieuw Guinea, waar ik gestationneerd was, een moerasgebied, dat begrensd wordt in het Oosten door een denkbeeldige lijn op de 141ste lengtegraad, ten Zuiden en ten Westen door de Alfoerenzee en ten Noordwesten door de Digoelstreek en dat van halverwege de kust tot aan het Wilhelminagebergte loopt, waren forsgebouwde, woestuitziende kerels met baarden, wie vroeger (d.w.z. een veertigtal jaren geleden) nog het koppensnellen in het bloed zat. Zij strekten dan hun sneltochten dikwijls uit tot Australisch gebied, hetgeen wel eens moeilijkheden dreigde te geven met de Australische regering. Wanneer — hetgeen zelden maar gebeurde — zich een geval van koppensnellen had voorgedaan, ging ik met mijn mannen op patrouille, wat in de regentijd, als het gehele gebied in een groot moeras was herschapen en overal één à anderhalve meter water stond, geen gemakkelijke taak was. De tochten naar het binnenland moesten hoofdzakelijk worden gemaakt met prauwen, die door de Papoea's werden voortgeboomd of geroeid. In deze wereld van poelen en plassen, waarbovenuit hier en daar bomen, gras en struikgewas stak, was oriënteren onmogelijk en zonder inheemse gidsen zou men onherroepelijk verdwalen.

De Kaja kaja's gingen bij het koppensnellen, dat, zoals gezegd, in de kuststreken practisch niet meer voorkomt, doch waaraan de stammen dieper het binnenland in zich nog wel schuldig maken, uiterst sluw te werk. Enige mannen werden uit het dorp als spionnen uitgezonden naar een, meestal veraf gelegen kampong om een of meer slachtoffers uit te zoeken, wier hoofd moest worden afgesneden om als een trofee naar het dorp te worden meegevoerd. Zij beloerden hun prooi eerst lange tijd, grepen hem dan vast en sneden hem met een bamboemesje, een zg. „sok" de hals af. Vooraf werden echter de laatste woorden, die het slachtoffer vóór zijn dood nog gesproken had, goed in het geheugen geprent, want deze woorden moesten de naam vormen van een kind in het dorp, dat nog geen naam droeg en dat mèt deze naam tevens een ziel zou krijken, de ziel namelijk van de gestorvene, die, naar de Kaja kaja's menen, in het hoofd huist. Dit hoofd werd dan gemummificeerd, met kalk opgevuld, boven een vuurtje gehouden en tenslotte aan een soort totempaal bevestigd. Een en ander houdt verband met rituele gebruiken van de talloze geheime genootschappen, die men op Nieuw-Guinea aantreft en waaromtrent de Papoea's de grootste geheimzinnigheid betrachten, zoals zij zich ook ongaarne over het koppensnellen uitlaten. De bovenstaande bijzonderheden zijn dan ook bij stukjes en beetjes aan verschillende uitlatingen van de Kaja kaja's ontleend.

De R.K. missie en de protestantse zending hebben zich beijverd om de Papoea's tot het christendom te bekeren.

De R.K. Kerk heeft verschillende missiescholen gesticht, waar de kinderen Maleis leren en getracht wordt de Papoea's een zekere beschaving bij te brengen. De mannen, die spiernaakt lopen, wordt bijgebracht, dat zij een broek moeten dragen, welk kledingstuk hun meestal wordt geschonken maar waarvoor, — omdat zij het begrip „voor wat hoort wat" niet kennen, — ook wel eens van hen verlangd wordt dat zij enig werk verrichten. Dat werken bestaat dan gewoonlijk in wat tuinarbeid, waarbij men de Kaja kaja, die dat niet gewend is, verschrikkelijk ziet transpireren. Wanneer hij dan, wat nogal eens voorkomt, een jasje over zijn naakte body draagt, kan dit laatste noodlottig worden, want de Kaja kaja denkt er niet aan dit jasje uit te trekken wanneer hij zich bezweet op de grond te slapen legt. Het gevolg is vaak, dat hij een longontsteking oploopt en een ontijdige dood sterft.

De Kaja kaja is een natuurmens. Hij wast zich nooit en smeert zich in met klapperolie, waardoor zich op zijn huid als het ware een beschermende laag vormt, die hem ongevoelig maakt voor de beten van insecten, waarvan het in deze moerassige streken wemelt. Doordat het lichaam van de Kaja kaja geheel onbedekt is, loopt hij voortdurend kans zich in de bossen aan doornstruiken e.d. te verwonden, doch hij is nagenoeg immuun geworden voor infectie.


Spierpijn?
Tendolin
verdrijft rheumatische pijnen
N.V. A. J. TEN DOESSCHATE - ZWOLLE


# WEERPRAATJE

## De „LENTE" is in het land!

### IN 1845 VERKOCHT MEN NOG GEKOOKTE EIEREN OP HET IJS!

j.l. Dinsdag, 21 Maart, passeerde de zon op haar weg naar de Noorderkeerkring de evenaar, die zij op de langste dag (21 Juni) hoopt te bereiken.

Deze gebeurtenis luidt bij ons het voorjaar in, al trekt het weer zich veelal van deze seizoenswisseling niet veel aan, daar het ook na 21 Maart nog zeer koud kan zijn. Op 27 Maart 1937 (de Zaterdag voor Pasen) viel er nog een flinke laag sneeuw. In 1929 vroor het nog maar liefst op 23 van de 31 Maartdagen. Maar 105 jaren geleden, n.l. in het voorjaar van 1845, kon de winter wel heel moeilijk afscheid nemen. In het Handelsblad van 20 Maart 1845 lezen wij het volgende: „Den 23sten Maart 1845 verkoopt C. Wys beste eieren op het ijs. Bij goed weder zal er gedurende de a.s. Paasdagen een fraaie tent, van buiten met vlaggen en wimpels, van binnen met kostbare draperies gedecoreerd en goed verwarmd, op den Buiten-Amstel geplaatst worden".

Op 2de Paasdag van het jaar 1845 reed men in vele plaatsen in ons land nog schaats. Merkwaardig was verder nog, dat op de 27ste Maart van dat jaar nog 4 personen een tocht met een ijsschuit maakten heen en terug van Lemmer naar Schokland.

Verleden jaar was het daarentegen zeer warm; de beide Paasdagen waren toen de warmste van de laatste 100 jaar. Een oud volks(bij!)geloof is, dat de wind overwegend het gehele voorjaar zal waaien uit de richting, waaruit hij in de Lentenacht (20 op 21 Maart) waait. Wij hebben dit in de jaarboeken over enige tientallen van jaren nagegaan, maar vonden niet de minste aanwijzing, die in de richting van deze volksmening wees.

VOORUITZICHTEN.

De eerste Lentedagen laten zich niet slecht aanzien. Zowel des nachts als overdag komen er vrij hoge temperaturen voor. Zoals de situatie zich in het midden van de week liet aanzien, mag verwacht worden, dat dit gunstige en zachte voorjaarsweer de gehele week nog wel zal aanhouden.

Maar toch moeten wij niet vergeten, dat er zelfs in April nog af en toe felle koude invallen kunnen voorkomen met hagel- en sneeuwbuien. Want niet voor niets luidt het bekende gezegde „April doet wat hij wil", zodat dit gunstige begin van de Lente nog geenszins een zacht en vroeg voorjaar belooft.


**BOVENDEERT**
**Markt, Boxtel, repareert alle schoenen zowel met LEDER- RUBBER- of CREPEZOOL**


# Tecloops....

★ Moeder Natuur heeft j.l. Dinsdag het bontjasje van haar oudste in de motballen opgeborgen. Nu gaat ze met haar jongste spruit, De Lente, troetelen. Aanstonds bloeit nu het jonge leven open, en gaan we te gast aan de weelde van kleur en geur. ★ Wat zijn we als gast van Moeder Natuur toch rijk, wij „arme" mensen. ★ Ja, arme mensen, want als wij iets voor de dag moeten brengen, moeten we eerst rekenen. Rekenen, tot „hoofdbrekens" toe. ★ Op geld komt het aan! Geld, is bij ons, „tobbers" de ziel van de negotie! ★ Op het kasteel weten ze daarover mee te praten. Stapelen moet z'n hartewens al maar blijven koesteren. U weet wel, een nieuwe kapel is het voorwerp van verlangen! En nog steeds stapelt Stapelen plan op plan, zolang totdat steen op steen gemetseld kan worden. Plan 1950 staat nu op stapel. Met de Pinksterdagen voor Boxtel en omstreken een zomerfeest! Hoe het arrangement zal zijn ligt nog verborgen in de boezem der „feestcommissie", doch reken er op, het zal jolig en fijn zijn. ★ Laat ons daarom deze week maar geen zucht slaken, doch de feestcommissie en de Paters van Stapelen veel succes toewensen.


**BOVENDEERT**
**Markt, Boxtel, repareert uw kousen vlug en goed, ook NYLONS of GLASNYLONS**


# SPORT-NIEUWS

DE STAND IN DE DERDE KLASSE B.

| | | | | | | |
|---|---|---|---|---|---|---|
| O.J.C. | 18 | 12 | 3 | 3 | 27 | 44—24 |
| S.C.B. | 19 | 11 | 5 | 3 | 27 | 41—20 |
| O.D.C. | 19 | 12 | 3 | 4 | 27 | 49—23 |
| St. M. Gestel | 18 | 10 | 5 | 3 | 25 | 43—24 |
| Baardwijk | 19 | 10 | 3 | 6 | 23 | 45—34 |
| Best Vooruit | 19 | 8 | 4 | 7 | 20 | 36—44 |
| W.S.C. | 17 | 6 | 3 | 8 | 15 | 31—39 |
| Udi | 17 | 6 | 2 | 9 | 14 | 28—31 |
| Bl. Geel | 18 | 4 | 5 | 9 | 13 | 33—45 |
| Boxtel | 17 | 4 | 4 | 9 | 12 | 25—39 |
| Haarsteeg | 16 | 2 | 3 | 11 | 7 | 19—42 |
| Uni Animo | 17 | 1 | 2 | 14 | 4 | 27—56 |


**BOVENDEERT**
**Markt, Boxtel, berekent de prijs van uw schoenen- of kousenreparatie VOORUIT**


K.S.V. „O.D.C."
O.D.C. - S.C.B. 0 - 0.

De spanning die er van de eerste tot de laatste minuut heerste, heeft niet kunnen goed maken, dat qua voetbal niet veel te genieten viel, daarvoor was het spel veel en veel te fors en dikwijls unfair. Duidelijk kwam weer eens tot uiting, dat een dergelijke speelwijze ODC niet ligt. Verschillende ODC-ers, waarvan wij noemen de kanthalfs, linksbinnen en centervoor, waren tegen dit robuste spel niet opgewassen, hetgeen hun niemand kwalijk zal nemen. Dit was dan ook de grote oorzaak dat SCB behoudens het eerste kwartier, het heft in handen ging nemen, om dit gedurende het verdere verloop niet meer af te staan.. Dat er niet een doelpunt viel is geen compliment aan de respectievelijke voorhoeden, en in dat opzicht schoten zij schromelijk in hun taak tekort, al moet direct te hunner verontschuldiging worden aangevoerd, dat de verdedigingen deze middag wel bijzonder sterk waren. Gezien de veldmeerderheid kregen de SCB-mensen nog de meeste kansen, maar zij schoten bar slecht en behoudens een schot dat Bertens tegen de deklat sloeg, kwam voor hem geen gevaarlijk werk. Evenzo was het aan de andere kant, waar ook slechts een schot van Schalks het zijnet in vloog. Doch zoals boven reeds gezegd, de kansen lagen niet voor het grijpen. Het zou te eentonig worden om van deze wedstrijd een uitvoerig verslag te schrijven. Al met al een wedstrijd die wij goed doen spoedig te vergeten. De enigste man die veel had kunnen voorkomen, was de scheidsrechter, doch deze was voor zijn taak niet bekwaam.

De spanning is in deze afdeling wel ten top gestegen, en het laat zich aanzien, dat de definitieve beslissing eerst de laatste Zondag zal vallen.

Het programma voor a.s. Zondag is:

Blauw Geel—ODC
WEC 2—ODC 3
ODC 4—Boxtel 4

De supporters brengen wij nog even in herinnering de circulairtjes die Zondag j.l. zijn uitgegeven, betreffende de vergadering op Woensdag 29 Maart bij J. v. Tricht.

O.D.C.-junioren.

Het programma voor deze week luidt:

Zaterdag 3 uur: Boxtel 9—ODC 9; ODC 12—DVG 5.
4 uur: ODC 10—Irene 3.
Zondag 12 uur: ODC 5—Wilhelmina 7; Zwaluw 9—ODC 6.


**BOVENDEERT**
**Markt, Boxtel, repareert ook GYMSCHOENEN, LAARZEN en OVERSCHOENEN**


K.S.V. „BOXTEL".

Een kans voor de roodwitters!

Boxtel 1 krijgt Zondag in de thuiswedstrijd tegen de draagster van de rode lantaarn, Uno Animo, een zeldzame kans om zich een veilig eindje uit de gevaarlijke zône te werken. Het staat buiten kijf, dat de roodwitters zullen trachten om deze kans met inzet van alle krachten te benutten, want hoe eerder men zich van Haarsteeg verwijdert, hoe beter men zich de laatste wedstrijden zal kunnen weren.

Het staat nu vast, dat nummer laatst en nummer voorlaatst uit klasse 3 B met Oss, de kampioen uit klasse 4 C, een hele competitie zullen moeten spelen om één plaats in de derde klasse. Voor Boxtel zij dit een extra aansporing om Zondag nog eens het beste voetbalbeentje voor te zetten.

In verband met de Plechtige H. Communie staat het nog niet vast of de wedstrijd Boxtel—Uni-Animo wel op de normale tijd zal aanvangen. Men raadplege hiervoor de raambiljetten.

Programma voor de lagere elftallen.

Boxtel 2 krijgt Zondag Haarsteeg op bezoek, waarbij we rekenen op een overtuigende revanche van de Boxtelse reserves.

Terwijl het derde elftal weer vrijaf heeft, speelt het vierde team Zondag uit tegen ODC 4.


**BOVENDEERT**
**Markt, Boxtel, past steeds de juiste zoolbevestiging toe GELIJMD, GENAAID of GESPIJKERD, een behoud voor uw kostbare schoenen**


E.L.I. - D.V.G. 1 - 4.

Het is DVG Zondag j.l. gelukt de laatste uitwedstrijd in een verdiende overwinning te doen eindigen. Deze wedstrijd, waarbij voor beide ploegen veel afhing, in verband met de bezetting van de onderste plaats, werd door de scheidsrechter goed geleid.

ELI trapte af en er ontspon zich direct een vinnige strijd. ELI, die als een kat in het nauw, zo nu en dan wel eens veel te fors optrad, kreeg een DVG tegenover zich, dat daarentegen zeer rustig speelde en zich van het harde spel van haar tegenstander niets aantrok. Na een half uur spelen, toen de stand nog dubbel blank was, kreeg ELI een penalty te nemen, daar de DVG-linksback, de rechtsbuiten van ELI ongeoorloofd aanviel. Het schijnt echter dat de DVG-doelman traditie-getrouw, in de laatste wedstrijden een penalty weet te keren. In successie hield hij de drie laatste wedstrijden een penalty. Ook nu weer. De ELI-keeper kwam naar voren om de penalty te nemen. Deze schoot en plaatste zuiver, maar op hetzelfde moment, zweefde de Liempdse doelman naar de hoek, waar de bal terecht kwam en werkte de bal weg. DVG hierdoor aangemoedigd, trok nu fel ten aanval en even later gaf de DVG-midvoor zijn club de leiding 0—1. Met deze stand kwam de rust.

Na de thee kwam DVG weer het eerst aan bod. In de derde minuut passeerde de DVG-rechtsbuiten de linksback van Lieshout en bracht de stand op 0—2. Even later vergrootte de middenvoor de voorsprong door een hard schot in de rechter bovenhoek 0—3. Dan kreeg DVG even een inzinking en hiervan wist ELI te profiteren. Vele schoten werden slecht gericht en steeds zochten de Lieshout-voorwaartsen de goal van Liempde te hoog. Na een half uur wist ELI de achterstand te verkleinen 1—3. Daarna zat ELI fel op de bal en door te ruw aanvallen moest de scheidsrechter dikwijls handelend optreden. DVG, de kans schoon ziende, ging weer over tot de aanval en twee minuten voor het einde schoot haar middenvoor via de paal in: 1—4. En hiermede kwam dan het einde van deze belangrijke wedstrijd.

Door deze nederlaag is ELI thans voorgoed bezetter van de onderste plaats en zal degradatie-wedstrijden moeten spelen. Het tweede elftal ging naar Schijndel om daar RKSVA 2 te bekampen. Met een zeer sterk elftal kwam Schijndel in het veld. Onze jongens moesten het afleggen met 4—1.

De junioren B konden het deze keer niet verder brengen dan een 0—0 gelijk spel en wel thuis tegen St. M. Gestel B.

A.s. Zondag speelt DVG I thuis tegen EVVS uit Eindhoven.


**BOVENDEERT**
**Markt, Boxtel, repareert uw schoenen of kousen op verzoek BINNEN 24 UUR**


M.E.P. 2 IS KAMPIOEN.
E.M.H.C. III - M.E.P. II 0 - 1.

Het zag er de eerste tien minuten niet naar uit dat Mep deze wedstrijd zou gaan winnen, want EMHC zetten een fel offensief in, dat echter de doelman van Mep niet wist te bereiken. Langzaam werkte Mep zich onder de druk uit en gaf het spelbeeld toen een gelijk opgaande strijd te zien. De aanvallen van Mep waren echter gevaarlijker. G. v. d. Wetering wist met een zuiver schot Mep de leiding te geven en zo trad de rust met 1—0 in.

In de tweede helft was het spel minder, de spelers bleken reeds te zeer vermoeid en waren daarbij vaak te zenuwachtig om met de bal iets behoorlijks of verstandigs te doen. EMHC was in deze speeltijd beslist sterker, doch kon ondanks enige zeer fraaie kansen en mede als gevolg van het uitstekende verdedigen van onze keeper, geen verandering meer in de stand brengen, de verdediging van Mep stond in deze periode pal en bleek voor haar taak berekend.

Mag ik nog even opmerken dat de scheidsrechters deze wedstrijd tot ieders genoegen geleid hebben.

Een Mep-enthousiast.

BOXTELSE BILJART-BOND.

A.s. Zaterdag pl.m. 7 uur zullen in Café J. Waals de Baragepartijen gespeeld worden tussen de heren J. Hastenberg, H. Noten Jr. en A. v. Hamond, voor het 2e klasse kampioenschap.

B. Schalks werd in de Baragepartij met J. v. Dijk, kampioen der 1ste klas.

Het kampioenschap der 4e klasse is gekomen op naam van C. v. Breugel van „De Witte Muis".

# Parochie-Agenda

Passiezondag, 26 Maart 1950.

PAROCHIE ST. PETRUS, BOXTEL.

De H.H. Missen zijn om half 7, kwart voor 8, 9 uur en om half 11 de Hoogmis. De H. Mis van half 7 wordt opgedragen als gelezen jaargetijde voor Henricus v. d. Sande; de H. Mis van kwart voor 8 voor het geestelijk en tijdelijk welzijn van de parochie; in de H. Bloedkapel gel. jrgt. voor Marinus van Hamond. De H. Mis van 9 uur voor Petrus Laus en de Hoogmis als gezongen jaargetijde voor Willibrordus van Liempt. Onder de H. Mis van kwart voor 8 doen de kinderen hun plechtige H. Communie. Na de middag om 3 uur plechtig Lof, waaronder de vernieuwing van de Doopbeloften en de toewijding aan de H. Maagd. Na het Lof zullen de prijzen worden uitgereikt. De stoelen in het priesterkoor en vlak achter het priesterkoor zijn onder de H. Mis van kwart voor 8 en onder het Lof gereserveerd voor de communicanten. Om ons aan te sluiten bij de dag van boete, die vandaag op verlangen van Z. H. de Paus over de gehele wereld wordt gehouden, en om tevens de plechtigheden van deze middag gewoon te laten doorgaan, zal onder alle H.H. Missen het gebed voor het Heilig Jaar worden gebeden. Dit gebed zal aan de ingang van de kerk worden uitgereikt.

Vandaag na de Hoogmis vergadering van de zelatricen van de Bond van het H. Hart.

Vandaag, Passiezondag, begint de Paastijd voor de volwassenen en duurt tot en met Beloken Pasen. Ook voor de zieken en gebrekkigen begint vandaag de Paastijd, welke echter voor deze parochianen voortduurt tot Drievuldigheidszondag.

Vandaag is het geen Mariagarde.

A.s. Woensdag en Donderdag zullen de schoolgaande kinderen, die dit jaar hun plechtige H. Communie niet gedaan hebben, te biechten komen, om Donderdag en Vrijdag onder de H. Mis van half 8 hun Paascommunie te houden. De meisjes komen biechten a.s. Woensdag en de jongens a.s. Donderdag om 10 uur. Door Zijne Hoogwaardige Excellentie zijn herbenoemd tot kerkmeester van deze parochie voor de tijd van 4 jaar: Johannes Leermakers en Johannes v. d. Meerendonk.

A.s Donderdag om kwart voor 8 K.A. in het K.J.V.-huis.

A.s. Zondag zal voor de Hoogmis de palm worden gewijd en uitgereikt. Degenen, die hun Paasplicht thuis willen vervullen, moeten zich daarvoor tijdig melden op de pastorie.

Vandaag gaat in alle H.H. Missen de 2e schaal voor de bizondere noden van het Episcopaat, welke bizonder in de milddadigheid van de gelovigen wordt aanbevolen

Woensdagavond om 7 uur Lof met rozenhoedje en gebed tot St. Jozef, vanwege de maand Maart.

Donderdagavond om 7 uur Lof met rozenhoedje en gebed tot St. Jozef.

Vrijdagavond om 7 uur Lof met rozenhoedje en gebed tot St. Jozef en Te Deum tot sluiting van de maand Maart.

Zaterdag is er gelegenheid tot biechten van half 3 tot 4 uur en van 6 tot half 8. Dopen iedere dag van half 3 tot 3 uur.

Om een te grote drukte in de Paasweek te voorkomen, willen wij onze parochianen aansporen reeds zoveel mogelijk te gaan biechten in de loop van deze week onder de H.H. Missen.

MAANDAG: om kwart voor 7 gef. gez. jrgt. voor Cornelis v. d. Velden; z.a. gel. mndst. voor Josephus v. Son; H Hartaltaar gel. H. Mis voor Cornelis v. d. Heuvel, vanwege de kinderen; om half 8 gel. H. Mis voor Cornelis Voermans; z.a. gel. mndst. voor Petrus Voets; H. Hartaltaar gel. H. Mis voor de Gelovige Zielen; om half 9 gel. jrgt. voor Andries v. d. Pasch.

DINSDAG: om kwart voor 7 gef. gez. jrgt. voor Martinus v. d. Velden; z.a. gel. mndst. voor Petronella v. d. Laak-v. d. Koevering; H. Hartaltaar gel. H. Mis voor Franciscus v. Logten te Gemonde overleden; om half 8 gel. jrgt. voor Erasmus Kolen; z.a. gel. H. Mis voor Hendricus v. Uden; H. Hartaltaar gel. H. Mis voor Cornelis Wijnands; om half 9 gel. jrgt. voor Francisca-v. d. Pasch.

WOENSDAG: om kwart voor 7 gef. gez. jrgt. voor Leonardus v. d. Velden; z.a. gel. mndst. voor Anna Hensen; H. Hartaltaar gel. jrgt. voor Thomas van Gerwen, Engelina de hsvr., Theodorus de zoon en Martina de dochter; om half 8 gel. jrgt. voor Maria Eykemans; z.a. gel. jrgt. voor Johanna van Gool-Neggers; H. Hartaltaar gel. mndst. voor Petronella Verheyden; om half 9 gel. H. Mis voor Anna Hensen vanwege de buurt. Hedenavond om 7 uur Lof met rozenhoedje en gebed tot St. Jozef vanwege de maand Maart.

DONDERDAG: om kwart voor 7 gef. gez. jrgt. voor Franciscus v. d. Velden; z.a. gel. H. Mis voor Wilhelmus Traa; H. Hartaltaar gel. H. Mis voor Martina v. Zeeland vanwege de Broederschap van O. L. Vrouw van Goede Raad; om half 8 gel. jrgt. voor de overleden familie Eykemans; z.a. gel. jrgt. voor Albertus Welling; H. Hartaltaar gel. mndst. voor Hendrica Voermans-Vervoort; om half 9 gel. H. Mis voor Adriana v. Haeren-Paymans, vanwege de familie. Hedenavond om 7 uur Lof met rozenhoedje en gebed tot St. Jozef.

VRIJDAG: om kwart voor 7 gef. gez. jrgt. voor Elizabet v. d. Velden; z.a. gel. H. Mis voor Adriana van Diessen-Traa; H. Hartaltaar gel. H. Mis voor Maria van Hal vanwege Directie en personeel van Wasserij Giesbers; om half 8 gel. jrgt. voor Clasina Habraken; z.a. gel. mndst. voor Henricus van Oirschot; H. Hartaltaar gel. H. Mis voor Zuster Secunda Hanegraaf; om half 9 gel. H. Mis voor Johanna Smits-Zevens, vanwege de Broederschap van O. L. Vrouw van Goede Raad. Hedenavond om 7 uur Lof met rozenhoedje en gebed tot St. Jozef en Te Deum tot sluiting van de maand Maart.

ZATERDAG: om kwart voor 7 gez. jrgt. voor Petrus Buddemeyer; z.a. gel. jrgt. voor Barbara v. d. Heuvel-v. d. Biggelaar; H. Hartaltaar gel. H. Mis voor Maria Loerakker-van Geel; om half 8 gel. H. Mis ter ere van het Onbevlekt Hart van Maria tot bekering van de zondaars; z.a. gel. H. Mis voor Hendrica Voermans-Vervoort vanwege de Broederschap van de H. Willibrord; H. Hartaltaar gel. H. Mis voor Antonius Hanegraaf; om half 9 gel. H. Mis voor Adriana v. Haeren-Paymans vanwege de godvruchtige vereniging van de H. Theresia.

Het H. Sacrament des Huwelijks wensen te ontvangen: Marinus Hendrikus van Houtum, geb. en wonende te Vught, (St. Petrus) en Arnolda van Breugel, geb. en won. in deze parochie, waarvan de eerste afkondiging geschiedt. De gelovigen zijn verplicht de hun bekende huwelijksbeletselen, waarin niet is gedispenseerd, ten spoedigste aan de pastoor bekend te maken.

PAROCHIE H. HART, BOXTEL.

De H. Missen zijn om 6 uur: tot zekere intentie; om 7 uur: tot zekere intentie; om 8 uur hoogmis met volkszang: voor het geestelijk en tijdelijk welzijn van de parochie; om half 10: tot bijzondere intentie; om half 11: voor de levende en overleden leden van het Genootschap van de Stille Omgang te Amsterdam.

De eerste schaal gaat voor de kerk; de tweede voor de Bijzondere Noden.

Vandaag GEEN Santa Teresa en jongens H. Familie.

Onder de H. Mis van 8 uur PLECHTIGE H. COMMUNIE. De gelovigen worden verzocht, zowel tijdens deze H. Mis, alsook onder het Lof, de groene stoelen, en die daar voor staan, voor de jongens en meisjes en bruidjes vrij te laten.

Om 3 uur is de PLECHTIGE HERNIEUWING DER DOOPBELOFTEN. Stoelengeld 5 en 3 cent. Tijdens het Lof openschaalcollecte om voor een gedeelte bij te dragen in de onkosten. Om 7 uur GEEN lof.

Woensdag — des avonds om half 8 St. Jozeflof.

Donderdag — des avonds om half 8 vijfde LIJDENSMEDITATIE.

Vrijdag — des avonds om half 8 sluitingslof van de St. Jozefmaand, met Te Deum.

A.s. Zondag — Palmzondag, dan zullen de plechtigheden hier wederom volledig gevierd worden, en worden de gelovigen uitgenodigd ook aan de palmprocessie deel te nemen. Hiertoe wordt aan ieder een gewijde palmtak uitgereikt. De Palmwijding begint om 10 uur.

N.B. Vandaag — Passiezondag — begint de Paastijd, welke duurt tot en met Beloken Pasen, 16 April. In deze 3 weken is iedere Katholiek verplicht „zijn Pasen te houden", d.w.z. eenmaal waardig te communiceren. Voor de zieken duurt deze tijd echter tot de Zondag na Pinksteren: dit jaar dus tot en met 4 Juni. Zieken, die hun Pasen thuis wensen te houden, gelieven daarvan kennis te geven aan de geestelijken der pastorie. (Deze kennisgeving is niet nodig voor hen die geregeld thuis te communie gaan).

Tenslotte worden de zelatricen van het Genootschap tot Voortplanting des Geloofs verzocht de contributie op te halen, en af te dragen bij de presidente.

MAANDAG 27 Maart: 7 uur gef. l. j. voor Catharina Lambrechts-Marijnissen; Maria-altaar l. j. voor Wilhelmus Joh. v. d. Aa; Familie-altaar l. d. voor Willem Mathijssen; kwart voor 8 l. d. voor Adriana Scheutjes-van Dijk, vanwege de kleinkinderen; zijaltaar l. m. voor Gijsbertha van Hommel-v. d. Bosch; half 9 l. d. voor Jan Hezemans, Anna v. d. Boer z. e., en Lamberdina de dochter.

DINSDAG 28 Maart: 7 uur gef. l. j. voor Cornelia Lambrechts-van Erp; Maria-altaar l. d. voor Petronella van Esch-van Breugel; Familie-altaar l. m. voor Jacobus Johannes van Eindhoven; kwart voor 8 l. d. voor Maria Norberta van Stekelenburg-Cloostermans, te Aalst overleden; zijaltaar l. d. voor Hubertus Josephus van Susante, vanwege het personeel; half 9 l. d. voor Anna Antonia Smetsers-van Overdijk, vanwege de kleinkinderen.

WOENSDAG 28 Maart: 7 uur l. j. voor Wilhelmus Johannes van Eijndhoven; Maria-altaar l. d. voor Gertruda Winters te Best overleden; Familie-altaar l. d. voor Petrus v. d. Pasch, vanwege de kleinkinderen; kwart voor 8 l. d. voor Wilhelmus van de Langenberg en Adriana de dochter; zijaltaar l. d. voor Jan van der Zanden, vanwege de buurt; half 9 l. m. voor Johannes Hubertus Timmermans.
DONDERDAG 29 Maart: 7 uur l. d. voor Petrus Baayens; Maria-altaar l. d. voor Tonny Schäffer; Familie-altaar l. j. voor Cornelis Slijters; kwart voor 8 l. j. voor Kees van Schaayk; zijaltaar l. d. voor de behouden thuiskomst van onze Boxtelse militairen in Indonesië; half 9 l. j. voor Jan v. d. Linde.
VRIJDAG 31 Maart: 7 uur gef. gez. j. voor Adrianus Kuypers en Maria Habraken z. e.; Maria-altaar l. d. voor Hendricus van Drunen; Familie-altaar l. d. voor Elisabeth de Kort-van der Elst, vanwege haar zuster; kwart voor 8 l. d. voor Hubertus Josephus van Susante; zijaltaar l. d. voor Waltherus van Tuyn, vanwege de buurt; half 9 l. d. voor Hendricus Wagenaars, in N. Amerika overleden.
ZATERDAG 1 April: 7 uur l. d. voor Petrus Baayens; Maria-altaar l. j. voor Wilhelmus v. d. Linde; Familie-altaar l. j. voor Cornelia v. d. Linde-de Bie; kwart voor 8 l. m. voor Adriana Sleutjes-Goossens; zijaltaar l. d. voor Petronella van Esch-van Breugel; half 9 l. d. voor Cornelis de Bie-Peijnenburg.

PAR. H. LAMBERTUS, GEMONDE.

ZONDAG: 7 uur plechtige H. Mis waaronder de kinderen hunne plechtige Communie doen; 10 uur Hoogmis, jrgt. voor Joanna Maria v. Gerwen.
MAANDAG: half 8 jrgt. voor Gerardus v. Houtum.
DINSDAG: half 8 jrgt. voor Johanna hsvr. van Gerardus v. Houtum.
WOENSDAG: half 8 jrgt. voor Theodorus v. Houtum.
DONDERDAG: half 8 jrgt. voor Theodorus v. Oirschot.
VRIJDAG: half 8 jrgt. voor Francina hsvr. van Theodorus van Oirschot.
ZATERDAG: half 8 jrgt. voor Maria van Kasteren.

Deze **week** zullen geschieden:
Maandag H. Mis voor Mathijs van Liempd te Helvoirt overleden. Dinsdag H. Mis voor Frans v. Logten, Broederschap H. Hart. Woensdag H. Mis voor Frans v. Logten, broederschap Lev. Rozenkrans. Donderdag H. Mis voor Frans v. Logten, broederschap Gelovige Zielen. Vrijdag H. Mis voor Frans v. Logten, broederschap O. L. Vrouw van Lourdes. Zaterdag H. Mis voor Frans v. Logten, broederschap H. Willibrordus.

Gedoopt: Albertus Henricus Josephus, Zoon van Wilhelmus v. Gemert-v. Oorschot.

PAROCHIE H. THERESIA, BOXTEL.

ZONDAG: 7 uur wordt de komst van de H. Geest afgesmeekt tot hulp van de kinderen van de plechtige H. Communie; 30 kinderen zullen de plechtige H. Communie doen en de lofzang „Veni Creator" zingen. Deze H. Mis wordt aan God opgedragen voor Gerardus Leyten; half 9 H. Mis voor het welzijn van de parochianen; 10 uur plechtig jrgt. voor Johannes Vermulst. De gelovigen worden in de gelegenheid gesteld aan hun offerplicht te voldoen in de eerste schaal voor de belangen van onze parochie, in de tweede schaal voor B. N. De kinderen van de plechtige H. Communie zullen in de enveloppe een offergave mogen sluiten voor de plechtige processie ter ere van het H. Bloed te Boxtel.
Buiten de kerk collecte van Katholiek Thuisfront, welke u wordt aanbevolen; 2 uur plechtige Uitstelling van het Allerh. Sacrament, met Litanie van Alle Heiligen tot intentie van Zijne Heiligheid de Paus; half 3 plechtig Lof met vernieuwing van de doopbeloften, toewijding aan O. L. Vrouw, daarna Te Deum, om de goede God te bedanken voor de weldaden, welke de kinderen van de plechtige H. Communie ontvangen in de voorbereiding door de katholieke school.
MAANDAG: 7 uur H. Mis voor Johanna Tielemans, echtgenote van Gerardus Brands te Heerlerheide overleden; 8 uur H. Mis ter ere van de H. Jozef tot hulp van de stervenden van iedere dag.
DINSDAG: 7 uur H. Mis tot genezing van een zieke. Hierbij wordt de kerk met een kaars vereerd en een noveen gehouden; 8 uur wekelijkse H. Mis voor Joanna Kruyssen-v. Mol.
WOENSDAG: 7 uur H. Mis tot genezing van een zieke; 8 uur jrgt. voor Gijsbertus v. Beers; om half 8 Lof ter ere van de H. Jozef.
DONDERDAG: 7 uur H. Mis tot intentie van de leden der Godvruchtige Vereniging ter ere van de H. Theresia; 8 uur H. Mis voor Adrianus Dankers. Na de middag omgang om eieren in de „Vorst".
VRIJDAG: 7 uur jrgt. voor Bernardus v. d. Heijden en Johanna Maria v. d. Steen hsvr.; 8 uur H. Mis voor Maria v. Beers.
ZATERDAG: 7 uur H. Mis vanwege de Export-Centrale voor Harry v. Dijk; 8 uur H. Mis vanwege kajotters voor Theodorus Huyberts.
Biechthoren van half 3 tot 4 uur en van 6 tot 8 uur; half 8 Lof met rozenhoedje om God's zegen te verkrijgen over Zijne Heiligheid de Paus en het H. Jaar.
30 dagen worden de gebeden verzocht voor de Zeer Eerw. Heer Adrianus Goossens, Gertruda Bekkers, echtgenote van Bernardus Winters; Adriana v. d. Ven in Eindhoven; Johanna Tielemans, echtgenote van Gerardus Brands in Heerlerheide en Maria Heykants, Wed. van Frans v. d. Meyden, te 's Hertogenbosch overleden.
Ten slotte een noveen ter ere van de H. Jozef tot hulp voor de priesters in Frankrijk en tot hulp voor de opleiding tot priester, hier en in de Missielanden.
Elders zal geschieden een H. Mis voor Theodorus Huyberts, in Indonesië overleden.

**Draagt op Uw Communiefeest bij tot de verfraaiing en uitbreiding der Jaarlijkse H. Bloedprocessie te Boxtel.**

*Is Jezus Bloed niet 's werelds grootste schat?*
*Toen Hij 't vergoot aan 't kruis,*
*toen wies 't ons allen zuiver,*
*Daarmee werd oudtijds deze Doek bespat,*
*die Boxtel nu bewaart met eerbied en met huiver.*
*(H. Beex, pr.)*

Bij deze feestelijke gebeurtenis in uw familiekring vragen wij een bijdrage ter ere van het H. Sacrament, tot verfraaiing der jaarlijkse H. Bloedprocessie.

HET H. BLOEDCOMITE.

PAR. ST. JAN'S ONTHOOFDING, LIEMPDE.

ZONDAG: half 7 l. m. voor de leden van de Stille Omgang; half 8 l. m. tot welzijn der parochie — onder deze H. Mis de plechtige 1e H. Communie der kinderen —; 10 uur z. m. tot bijz. intentie; na de hoogmis uitdeling der prijzen aan de kinderen der plechtige 1e H. Communie; 3 uur Lof, waaronder hernieuwing der doopbelofte en Opdracht aan Maria door diezelfde kinderen, met tot slot „Te Deum". Vóór het „Tantum Ergo" zal de Litanie van Allerheiligen gebeden worden, om vrede voor de wereld te verkrijgen.
MAANDAG: 7 uur z. mndst. voor Willem Appeldoorn; half 8 z. j. voor Ant. v. Giersbergen; 8 uur l.m. voor de Wed. Maria Franc v. d. Meijden als overleden lid van de Retraitepenning.
DINSDAG: 7 uur z. mndst. voor Mart. Quinten; half 8 z. j. voor Maria Ant. v. Giersbergen; 8 uur l. m. tot bijz. intentie.
WOENSDAG: 7 uur z. j. voor Ant. v. Esch; half 8 z. j. voor Wilh. Bekkers; 8 uur l. j. voor Adr. v. d. Sande.
DONDERDAG: 7 uur z. j. voor Mart. v. Dijk; half 8 l. j. voor Adr. Kuppens; 8 uur l. j. voor Adr. v. Gerwen.
Vrijdag: 7 uur z. j. voor Adr. v. Esch; half 8 z. j. voor Jos. Thomassen, Johanna en Maria de hsvr.; 8 uur l. j. Anna-Maria Adr. Kuppens.
ZATERDAG: 7 uur z. j. voor Thomas v. Esch; half 8 z. j. Weled. Heer Godefr. v. Boeckel v. Rumpt; 8 l. m. tot bijz. intentie.
ZONDAG: half 7 l. m. tot welzijn der parochie; 8 uur l. j. voor Hendr. Kuppens; 10 uur z. j. voor Corn. de Laat.

**In de Kapel der Eerw. Zusters:**
Maandag 7 uur l. m. voor Frans v. Beers. Dinsdag 7 uur l. m. voor Adr. Corn. Kuppens. Woensdag 7 uur l. m. voor Johanna Maria Theod. v. d. Meyden. Donderdag 7 uur l. m. voor Willem Appeldoorn als overl. lid van den Boerenbond.
Vrijdag: 7 uur l. m. voor Mart. Quinten als overl. lid: O. L. Vrouw van de H. Eik. Zaterdag 7 uur l. m. voor Hendrica Albertus v. d. Tillaart. Zondag 7 uur l. m. voor Wout. v. d. Velden.
De kinderen onder de plechtige 1e H. Communie zullen Maandag en Dinsdag om half 8 in de kerk samenkomen ter voorbereiding op hun Paascommunie — voor sommige kinderen ook hun plechtige H. Communie — die zij zullen ontvangen op Donderdag onder de H. Mis van 8 uur; de jongens komen biechten Woensdagmorgen 8 uur, de meisjes 's nam. om 1 uur.
De gelovigen worden herinnerd aan het gebod der H. Kerk om gedurende de Paastijd, d.i. tussen Passie-Zondag en Beloken Pasen, waardig de H. Communie te ontvangen op straffe van anders buiten de gemeenschap der Kerk gesloten en bij onboetvaardig sterven van de Kerkelijke begrafenis verstoken te worden. Men is niet strikt verplicht, deze H. Communie in de eigen parochiekerk te ontvangen, maar diene, in 't geval, dat men buiten de parochiekerk zijn Paascommunie ontvangt, de eigen pastoor te verwittigen.
Zij, die op de Zaterdagen van de 40-daagse vasten gebruik hebben gemaakt van de verleende dispensatie in het gebruik van vlees, en de voorgeschreven gebeden niet hebben verricht, zullen 25 cent offeren in de daarvoor bestemde bus achter in de kerk.
Woensdagavond 7 uur Lof ter ere van St. Joseph, eveneens Vrijdag met „Te Deum" tot sluiting der maand Maart.
30e voor Adriana v. Diessen overleden te 's Bosch.
7e Joh. Asveld, overleden te Liempde.
**Gedoopt:** Henrica Ardina Johanna Petronella, dochter van Lamb. v. Dinther-v. d. Velden; Maria Adriana Josepha, dochter van Jac. Thomassen-de Beer; Theodora Maria Catharina Josephina dochter van Marinus v. Kasteren-Maas; Arnolda Maria Cornelia dochter van Petrus v. Dijk-Kuypers; Corn. Ger. Jos. Maria zoon van Christ. v. Gerwen-Spikmans; Rudolph Antoine, Gerard Maria zoon van Ant. v. Boeckel v. Rumpt-v. Heyst.

PAR. H. WILLIBRORDUS, ESCH.

Vandaag zullen de kinderen hun plechtige Hernieuwing van de Doopbeloften doen. Om 7 uur pl. gez. Communiemis. Deze zal opgedragen worden voor de parochie. Vóór en na deze H. Mis zal de H. Communie uitgereikt worden voor de gelovigen, onder de H. Mis alleen voor de kinderen. De tweede H. Mis begint om kwart voor negen, de derde om 10 uur. Tweede schaalcollecte voor de Bijz. Noden Episcopaat en voor de nieuwe glas-in-lood-ramen. Na de H.H. Missen Litanie van Alle Heiligen als aansluiting aan de boeteprocessie in de St. Pieter. Na de middag om 3 uur plechtige Hernieuwing van Doopbeloften en Opdracht aan de H. Maagd, waarbij alle parochianen worden uitgenodigd.
Vandaag begint ook voor de volwassenen de Paastijd.
Dinsdag moeten de kinderen van het 5de, 6de en 7de leerjaar komen biechten.
Woensdag onder de H. Mis van half 8 zullen ze gezamenlijk hun Paas-communie houden.
Woensdagavond om half 8 kort Lof ter ere van de H. Joseph, waaronder Lijdensmeditatie.
Vrijdag feest van de Zeven Smarten van Maria; 's avonds om half 7 plechtig Lof met Te Deum tot sluiting van de maand Maart.
Zondag a.s. tweede schaalcollecte voor 't Heilig Land.
ZONDAG: 7 uur pl. gez. H. Mis voor de parochie; KWART VOOR NEGEN H. Mis voor behouden thuiskomst; 10 uur H. Mis voor Adrianus van Esch, vanwege St. Willibrordusgilde.
MAANDAG: half 8 jrgt. voor Wilhelmus en Wimke v. Schijndel.
DINSDAG: half 8 mndst. voor Theresia Jansen-Schrauwen.
WOENSDAG: half 8 jrgt. voor Martinus Johannes v. Rooy.
DONDERDAG: half 8 jrgt. voor Hendricus van de Sande.
VRIJDAG: half 8 mndst. voor de Wed. Catharina van de Sande-Schoenmakers.
ZATERDAG: half 8 jrgt. voor Johannes Konings (B).
**Elders:** H. Mis voor Cornelia van Oers-v. d. Braak. H. Mis voor Henricus van Rulo en Maria van Dongen hsvr.

ST. CHARLES, HAL, BOXTEL.

Zondag 26 Maart. Passie-Zondag. Deze middag om 3 uur plechtig Lof met Rozenhoedje, gebeden en gezangen tot intentie van Z. H. de Paus.
Woensdag: om 8 uur Lof ter ere van de H. Joseph.
Donderdag: om 7 uur Lof met Lijdensmeditatie.
Vrijdag: om 8 uur Oefening van de H. Kruisweg.
Zaterdag: om 8 uur Lof.
A.s. Zondag, Palmzondag, begint de palmwijding om half 10.
ZONDAG: om 7 uur hoofdaltaar H. Mis voor een overledene; op Maria-altaar tot bijzondere intentie; om half 9 voor Johanna Feldbrugge-Otterbeek; om 10 uur maandstond voor Tonny Schaffer.
MAANDAG: 7 uur tot bijzondere intentie (T); om half 8 voor Wilhelmina Spooren-van Griensven.
DONDERDAG: 7 uur jaargetijde voor Arnoldus van der Ven.
VRIJDAG: 7 uur jaargetijde voor Anna van den Aker; half 8 voor Mevrouw Henket-Windstosser.
ZATERDAG: om half 8 tot bijzondere intentie.


**H.H. Adverteerders**

**Maak er een gewoonte van 's MAANDAGS, uiterlijk DINSDAGS, Uwe te plaatsen advertentie op te stellen. Doe het met zorg en stel niet uit tot „straks", want U komt toch iedere dag tijd te kort.**

„GEEN TIJD" ! ! !
WEL TIJD OP HET „NIPPERTJE" ? ? ?


Door Gods goedheid werden wij heden verblijd met de geboorte van ons dochtertje
CARLA
Bij het H. Doopsel ontving zij de namen van:
Catharina Elisabeth Maria
L. Bogaerts
G. Bogaerts-Kubbinga
Boxtel, 20 Maart 1950.
Burgakker 20a.

ONDERTROUWD:
TRUUS DE LEYER
en
HARRY CLERCX
De huwelijksinzegening zal plaats hebben op Dinsdag 18 April a.s. om 10 uur in de parochiekerk van het H. Hart.
Boxtel, VanHornstraat 1 / Rechterstraat 32
Gelegenheid tot feliciteren van 1—2 uur v. Hornstraat 1
Toekomstig adres:
Hoogezand, Nutstraat 17.

Mede namens mijn ouders, broers en zuster betuig ik mijn oprechte dank aan H.H. Geestelijken, familie, vrienden en kennissen en de Gildenbondsharmonie voor alle blijken van belangstelling ondervinden bij mijn thuiskomst uit Indonesië. Vooral ook mijn hartelijke dank voor het prachtige cadeau, mij door de buurt aangeboden.
Sold. A. v. d. Oetelaar

Voor de bij mijn thuiskomst uit Indonesië ondervonden belangstelling van de buurtgenoten, vrienden en kennissen en Gildenbondsharmonie, betuig ik bij deze, mede namens mijn ouders, mijn hartelijke dank.
Sld. J. VAN KUIJK
v. Leeuwenstraat 45.

Mede namens mijn ouders en echtgenote betuig ik mijn hartelijke dank aan de bewoners van de Stationstraat, Katholiek Thuisfront, R.K. Gildenbondsharmonie en allen, die bij onze thuiskomst uit Indonesië op enigerlei wijze van hun belangstelling hebben blijk gegeven.
H. Kappé-Dürfel

Voor Uw deelneming betoond bij het smartelijk verlies van onze dierbare Echtgenoot en Vader
de Heer
W. J. VAN TUIJN
zeggen wij hartelijk dank.
H. v. Tuijn-Pechholt
Iet - Han - Leo
Boxtel, Maart 1950.

Te koop: een partij eetaardappelen. J. Maas, Lennisheuvel 1.

Te koop bij H. Vugs, A 107, Esch, twee dragende varkens en een dekrijp zeugje.

Heb aan te bieden: een nieuwe boven of beneden woning, tegen een grotere woning. Brieven onder no. 47, Molenstraat 19.

Net dagmeisje gevraagd in klein gezin. Brieven onder no. 4, Molenstraat 19.

Werkster gevraagd voor 1 of 2 dagen per week. Bevragen: Molenstraat 19.

Te koop: in goede staat zijnde kinderwagen, wandelwagentje met lederen voetzak, lampekap, ronde tafel, luidspreker, nieuwe driekwart damesjas en een als nieuwe haard. Alles aan spotprijs. v. Oschstraat 2.

Te koop: een pomp met darm, en koperen kraan. Te bevragen: PrinsHendrikstraat 46.

Te koop bij H. Bekkers, Luisel: 2 V.D.L.-zeugen, bijna aan telling.

Te koop: prima eetaardappelen. Knuistenkoepel, Lennisheuvel.

Te koop bij Jan Vorstenbosch, Vorst 21, Boxtel: twee goede kruiwagens en 100 weipalen, 1,40 lang.

Te koop: een toom beste biggen bij W. Berkelmans, Lennisheuvel 30.

Te koop bij J. C. J. Janssen, Liempdseweg 16, ± 5000 kg eetaardappelen.

Gediplomeerd Coupeuse heeft tijd beschikbaar voor naaiwerk en borduurwerk voor particulieren of fabriek. Brieven nr. 49, Molenstraat 19.

Te koop: wegens verhuizing: een handwagen, grote tafel, beelden met stolp en hangklok. J. v. d. Hout, Tongersestr. 46.

Te koop: 2 kinderledikantjes met bedjes en sprei, ligstoel met twee stel kussens, Keukentafel en twee stoelen, 2 mantels 44—42, zwarte laarzen, kinderschoentjes, haard, cocos en bloemtafeltje. Breukelsestraat 80.

**Sectie Zuivel**
**Alg. Vergadering**
van de SECTIE ZUIVEL op DONDERDAG 30 MAART 's avonds om half 8 in café H. v. Rooij. Spreker de Heer ASMA: „Hoe moeten wij onze melk behandelen i.v.m. kwaliteits-onderzoek" en verdere mededelingen.

**Landarbeidersbond St. Deusdedit**
ZATERDAG 1 APRIL
van half 3 tot 6 uur
gelegenheid tot
**verzilvering van Vacantiebonnen tot een waarde van f 25**
BARONIESTRAAT 16a

Uit voorraad leverbaar
DUBBELE POPELINE
**Dames Regenmantels f 57.50**
**M. v. Kessel, Kleermakerij**
Rechterstraat 57, Boxtel

Te koop: een zeug, G.Y., 15 weken drachtig, eerste worp, gemerkt voor stamboek. W. v. Esch, Roond 10a.

Te koop: goed onderhouden v. Delft's kinderwagen, kleur beige, verchroomde wielen, f 55,—. Te bevragen: Molenstraat 19.


**HEDEN VOLOP**
**PAARDENVLEES**
**aan LAGE PRIJZEN**
**J. Buddemeijer**
MARKT - BOXTEL


**Openbare Aanbesteding**

Op DINSDAG 4 APRIL 1950 zal door ondergetekende, namens het Gemeentebestuur van Boxtel, des voormiddags 11 uur, ten Gemeentehuize aldaar, worden aanbesteed, overeenkomstig het aanbestedingsreglement W.B.:

**Het bouwen van 12 woningwetwoningen**

op een nader in het bestek aangegeven terrein in de gemeente Boxtel.

Bestek, dossier no. 4922 met 2 st. tekeningen zijn verkrijgbaar ten kantore van de architect, Keizersgracht 8, Eindhoven (Tel. K. 4900 – 2235) tegen betaling van f 10,– (franco per post f 10,75) welk bedrag aan inschrijvers zal worden gerestitueerd voor ongeschonden en onbeschreven exemplaren op de dag der aanbesteding.

De Architect: Ir. C. G. GEENEN b.i.


**Voor de Plechtige H. Communie**
BRENGEN WIJ EEN VOORDELIG
*Heren Armbandhorloge v.a. f 29.50*
*Ook voordelige Dameshorloges*
**Met 1 jaar garantie**
**Verder 'n ruime sortering mooie Communie-Cadeaux in Goud, Zilver en Pleet**
**F. P. VAN LANGEN**
**Stationstraat 62**
HORLOGERIE
OPTIEK
GOUD EN
ZILVER
Leverancier van Brillen voor ALLE Ziekenfondsen.

**N.V. ORGANON te BOXTEL**
**zoekt ENIGE**
**nette Werksters**
**Volle dagtaak (van plm. 10.30 uur - 20.00 uur**
AANMELDEN:
**dagelijks tussen 9.00 - 18.00 uur aan de fabriek**
**Lennisheuvel 118**

**ZOEKT U SHAG?**
**Wij hebben de grootste sortering:**
**Pirate, Flag, Fleur de Richmond, Long Tom, Zilver, Sterling, Apex, Selecta en tientallen andere soorten**
**EXPORT-SIGAREN in blikverpakking**
**ENGELSE IMPORT-SIGARETTEN**
**GROTE SORTERING PIJPEN**
**BERT VAN DEN BRAAK**
**Baroniestraat 73 - Telefoon 450**

**Uw Kaas en Vis bij VOS gekocht**
**Het beste adres is uitgezocht.**

**Voor alle Sportartikelen naar GEMEN**
**Wederom Tennisballen.**
**SCHOEN- EN SPORTHANDEL**
**STATIONSTRAAT 14, BOXTEL. TEL. 296**

**Als het gaat over Zaden of Bloemen**
**Steeds hoort ge dan v. Zogchel noemen**

Die zich zelf scheert doet **goed,** die zich met **Abonnee** scheermesjes scheert, doet **beter!**

**Te koop gevraagd:**
**Middenstandswoning**
in centrum van Boxtel. Brieven onder no. 422 bureau dezer.

---

**Voor Zaden en Pootaardappelen**
**steeds naar**
**VAN OERS**
**Breukelsestraat 112**
**Eindhovenseweg 28**

---

**Grote Golfplaten, Afbraak- en Nieuw-Houtverkoop**
**te Boxtel**

**Notaris P. Mertens**
**te BOXTEL**
zal aldaar op MAANDAG 27 MAART 1950, voorm. 10 uur, bij café Nooten, v. Salmstraat, voor de Fa. Hoornick, om contant geld,

PUBLIEK VERKOPEN:

1000 golfplaten tot 3.20 m lang grote partij afbraak en nieuw hout, deuren, ramen, planken, balken, ribben, panlatten, enz.

---

**Notaris P. Mertens**
**te Boxtel**
zal te Boxtel in café H. Nooten, v. Salmstraat, voor de Heer L. Spierings op DINSDAG 28 Maart 1950, nam. 5 uur:

PUBLIEK VERKOPEN:

vijf huizen met erven en tuinen te Boxtel, v. Salmstraat 6, 8, 10, 12 en 14, kadaster sectie F no. 4740, groot 13.20 aren, verhuurd elk voor *f* 2,– per week. Ingezet op *f* 5800,–.
Huur voor koper vanaf 1e dag der week volgend op de betaling der koopsom. Betaling koopsom uiterlijk 28 Juni 1950

---

**Notaris P. Mertens**
**te Boxtel**
zal aldaar publiek verkopen op DINSDAG 28 MAART 1950 voorm. 10 uur voor en ten huize van de Heer H. Opheij, Breukelsestraat 95,

OM CONTANT GELD:

kasten, stoelen, tafels, spiegels, schilderijen, tapijten, bedden, ledikant, keukengerief, glas- en aardewerk en wat verder ten verkoop zal worden aangeboden.
Bezichtiging een uur voor de verkoping.

---

**Notaris P. Mertens**
**te Boxtel**
zal aldaar ten verzoeke van de erven Mej. E. M. v. d. Meijden te Boxtel, voor inzet in Hotel v. d. Ven, Markt, op DINSDAG 4 APRIL 1950 en voor toewijzing in hotel v. Vlerken, Markt, op DINSDAG 11 APRIL 1950, telkens des nam. 5 uur:

PUBLIEK VERKOPEN
onder Boxtel:

Koop 1. Het winkel- en woonhuis met erf en tuin, Rechterstraat 50, groot ongev. 5 aren, verhuurd voor *f* 25,– per maand;
koop 2. Het huis met erf en tuin, Rechterstraat 48, groot ongev. 3.06 aren, verhuurd voor *f* 3,50 per week;
Koop 3. Massa van kopen 1 en 2.
Huren voor kopers: van koop 1 vanaf de eerste dag der maand en van koop 2 vanaf de eerste dag der week, volgend op de betaling der koopsommen. Betaling koopsommen uiterlijk 11 Juli 1950. Lasten voor kopers vanaf 1 Juli 1950.

---

AH
VOOR KWALITEIT
Alleen a.s. Vrijdag en Zaterdag afgehaald uit de winkel.
**HEERLIJKE TONGENWORST**
per 100 GRAM
van 29 voor **25** ct.
**FIJNSTE CHOCOLADEHAGEL**
per 100 GRAM
van 29 voor **25** ct.
**ALBERT HEIJN**
MAAKT U HET LEVEN GOEDKOPER
R 73

---

*Charme . . . . .*
*Gratie . . . . . .*

*zijn juist de factoren, waarin onze Damesjaponnen zich onderscheiden.*

*Onze collectie Zomerjaponnen*

*in diverse fleurige dessins spreekt dan ook voor zichzelf, want:*

*Goede wijn*
*behoeft geen krans.*

*F. J. Witteveen's*
*Manufacturen- en Confectiebedrijf*
*Rechterstraat 18 = Boxtel.*

---

**DE BIJENKORF**
Stationstr. 55 **A. VAN KOL** Markt 14

**HET KOOPJE VAN DE MAAND**
**zware gegalvaniseerde**
**Werkemmer** 1,49
**dubbel verzinkt**

**VOOR DE SCHOONMAAK**
**KASTPAPIER**
groen-, rood- en blauw blok vanaf **26** ct.
**BOENWAS**
rood, geel, bruin, wit per doos **40** ct.
Verder **SPONSEN, ZEMEN, DWEILEN**
**ALLE SOORTEN BORSTELWERKEN**
ZO JUIST ONTVANGEN:

| | |
|---|---|
| Diepe borden | 38 ct. |
| Platte „ | 38 ct. |
| Ontbijt „ | 31 ct. |
| Koffie koppen | 26 ct. |
| Kop en Schotels | vanaf 46 ct. |
| Theepotten crême | 1,51 |
| Koffiepotten | 2,52 |
| Broodschalen | 1,51 |
| Soepterrienen | 2,52 |
| Groentenschalen | 75 - 63 - **47** ct. |
| COMMUNIE DEJEUNE'S | **1,75** |

---

IN SAMENWERKING MET DE
**Fa F. J. WITTEVEEN**
RECHTERSTRAAT 22-24 - BOXTEL
zal HET PERZISCH TAPIJTHUIS
JOS. DONDERS & ZOON
Zomerstraat 26 — Tel 2578 — Tilburg
op **Woensdag 29** en **Donderdag 30 Maart a.s.** dagelijks van **10—10** uur, een **tentoonstelling** houden van

**Perzische Tapijten**
in Hotel VAN DE VEN, Markt, Boxtel.

Door grote nieuwe import kunnen wij U deze, zowel in vloerkleden, tafelkleden en kleine kleedjes, zeer voordelig aanbieden.
U beleefd tot een bezoek uitnodigend, tekenen wij
Hoogachtend, JOS. DONDERS & ZOON.
A. WITTEVEEN.

---

**DE SPAR**
*zelfstandige kruideniers*

---

**Hoogste prijs voor Lompen, Metalen en IJzerafvallen.**
**Tevens in- en verkoop van**
**BRUIKBAAR IJZER**
**zoals weipalen, voederketels, enz.**
**A. HUISKENS Jr.**
**Van Salmstraat. Postbus 8. Boxtel.**

---

**JUNGHANS** { Keukenklokken f 18.50 / Wekkers f 11.00 / Schoorsteenklokken

Wij verwachten **REGULATEURS**
zeer voordelige prijzen

**KOEKOEKKLOKKEN . . . f 37.50**

Herenpolshorloges } **chroom, doublé, 14 kr. goud**
Damespolshorloges } **Zwitsers fabrikaat**
Herenzakhorloges } **Volledige garantie**

VOOR UURWERKEN
NAAR VAN VLERKEN

---

**Eet nu vis omdat het zo lekker en goedkoop is!**

5 pond Vis voor f 1,-
Prima grote zure haring 7½ ct.
**Tel. 527 VOS Stationstraat 44**

---

**Met Pasen een nieuw Sporthemd of Blouse**
**Koopje! Pracht Sporthemden**
met losse boord vanaf **f 8,05 tot f 8,65**
met vaste boord **f 6,30**
**In Jongensblousen zeldzame koopjes.**
Ruim gesorteerd in Tricotage en Sportkousen, Herensokken en Dameskousen.
**Als zeldzame Paas-reclame Schortenbond van f 2,18 voor f 1,85**
**KLEIN MAAR DAPPER**
**RECHTERSTRAAT 67**

---

**Hij is voor U! De Spar geeft U die en nog véél meer . . . als U bij De Spar koopt. Omdat De Spar bij de boodschappen zegels geeft. Voor die zegels krijgt U guldens terug.**
★ *Kopen bij De Spar is sparen bij de koop!*

**Ook nu weer extra zegels:**
Bij aankoop van:

| | |
|---|---|
| 1 pakje THEE à 90 cent 100 gr. ZAANSE JOOL voor 10 cent met in totaal nog | 5 zegels extra. |
| 150 gram BONBONS 60 cent | 10 zegels extra. |
| 250 gr. KOEKJES „van alles wat" 50 ct., | 10 zegels extra. |
| 1 fles AZIJN 24 cent | 10 zegels extra. |
| 250 gram KAAS, diverse prijzen | 5 zegels extra. |
| 1 pak HAVERMOUT 33 cent | 5 zegels extra. |
| 1 KANDIJKOEK 58 cent | 10 zegels extra. |
| 200 gram VRUCHTENHAGEL 25 cent | 5 zegels extra. |
| 2 pak MACARONI 54 cent | 10 zegels extra. |

**DE SPAR**
*zelfstandige kruideniers*

---

*Deze week:*
*Schortenweek*

Eindelijk kunnen wij U weer een volledige collectie voorleggen van de mooiste en leukste fantasie schortjes tot de degelijke jasschort en werkschort toe.

| | |
|---|---|
| LEUK FANTASIESCHORTJE pompadour, prima wasecht | 4,65, 4,30, 4,10 |
| GROTE BANDSCHORT in lichte en donkere tinten extra wijd | 6,75 |
| GEBLOEMDE JASSCHORTEN met ritssluiting, pracht kwaliteit | 14,65, 13,25 |
| VERPLEEGSTERSSCHORTEN zware kwaliteit jeams | 6,60 |
| WITTE JASSCHORTEN in alle maten, prima kwal. en pasvorm | 14,90, 13,98, 11,75 |
| BEIGE DAMES STOFJASSEN alle maten, prima jeams | 17,90, 15,50 |

Natuurlijk bij:
*Fa A. P. v. d. Boomen-Resink*
STATIONSTRAAT 43
BOXTEL

---

*Huismoeders!*
Thans weer uit voorraad leverbaar de
**Hoover Electr. Wasmachine**
**De wasmachine waar U pleizier van hebt!**

- Geen koken der was
- Wast 1½ kg droge was in 4 minuten
- Gaat uiterst voorzichtig met het wasgoed om
- Geschikt voor kleine alswel grote gezinnen
- Handig formaat
- Wordt geleverd met een jaar garantie en onbeperkte service

Laat U geen oordeel opdringen maar
**komt eens kijken!**
Wij demonstreren voor U, na afspraak, zonder enige verplichting. Loop eens binnen bij
**N.V. VAN BOXTEL**
**Clarissenstraat 3, Boxtel. Tel. 479**

---

**MAJA-Crême, Zeep, Poeder enz.**
PARFUMERIE EN DAMESKAPSALON
**M. J. v. d. Broek, Breukelsestr. 34**
TELEFOON 220

---

**Expositie huiskamers**
**in onze Toonzaal BREUKELSESTRAAT 9.**

Nu de gesloten tijd ten einde loopt tonen wij U onze nieuwe modellen huiskamers voor iedere beurs.

| | |
|---|---|
| **O.F. Huiskamer „Reclame"** geheel compleet met schuiftafel | 298.- |
| **O.F. Huiskamer „Modern"** met zware bolpoot | 345.- |
| **O.F. Huiskamer „Succes"** zeer degelijke afwerking | 420.- |
| **O.F. Huiskamer „Speciaal"** 180 cm dressoir, iets speciaals | 525.- |
| **Gothieke Huiskamer „Sirene"** prachtig beeldhouwerk, massief eiken | 650.- |

**Ieder meubelstuk leveren wij U onder volle garantie en franco huis.**
**Komt U ook eens kijken?**
Natuurlijk bij:
**Fa A. P. v. d. BOOMEN-RESINK**

6e JAARGANG No. 279 31 MAART 1950

# Brabant's Centrum

Redactie en Administratie
MOLENSTRAAT 19
TELEF. 513 — GIRO 277703

VOORHEEN BOXTELSCHE COURANT

Advertentieprijs: 10 ct. p. kol. m.m.
Bij contract speciale tarieven.
Kleine advertentiën 6 ct. per woord.

KATHOLIEK WEEKBLAD VOOR BOXTEL EN OMGEVING

## Naar de vernieuwing van de school

### MERKWAARDIGE WOORDEN VAN PROF. GIELEN.

De nieuwe professor in de opvoedkunde te Nijmegen, dr. J. Gielen, heeft zijn ambt vorige week Vrijdag aanvaard met een merkwaardige redevoering, waarin geen blad voor de mond werd genomen over de fouten die in het onderwijs tot heden werden gemaakt.
Met name de „veelweterij" in de schoolopvoeding werd sterk veroordeeld. Wie herinnert zich niet de tijd, dat hij de dwaze jaartallenboekjes van buiten moest leren? En dat werd dan Geschiedenisonderwijs genoemd, terwijl het niet veel meer is dan geheugenslijtage.
Hoeveel beter kan zulk een onderwijs worden gegeven! Wij kennen Prof. Gielen van vroeger; wij hoorden hem eens op een congres van Brabantia Nostra over de onderwijshernieuwing spreken en dat was frisse taal, die we toen te horen kregen. Val de kinderen toch niet lastig met oorlogen die ooit in het verleden tussen vreemde landen hebben plaats gehad! Het kind heeft nog een beperkte gezichtskring en wijs het daarom op de geschiedenis van het eigen dorp of de eigen stad en laat het daarbij dingen zien, oude gebouwen etc, die nog over zijn, waardoor het een vast idee krijgt van wat er eens gebeurde en waardoor het bovendien nog zijn fantasie kan voeden.
Dát is de taal van het werkelijke leven, die de jeugd aanspreekt! Zo komt er geen verstarring in formules of cijfers. Zo zijn ook vakken als aardrijkskunde, natuurkundige historie of godsdienstonderricht te geven.
Men heeft dan ook de kans, door op het werkelijke leven terug te grijpen, sterke persoonlijkheden uit het verleden naar voren te kunnen halen en op hun schone karaktereigenschappen te wijzen. Zodat men de jeugd vooral wijsheid in de levensproblemen, haast spelenderwijs, kan bijbrengen. Vertel hen over de Witheren, die Brabant ontgonnen en hier de beschaving brachten! Wijs er hen op, hoe edele ridders — die tegelijk priester waren — van Brabant uit (b.v. te Gemert) naar het Heilig Land trokken, om daar de ongelovige schenners van de Heilige Plaatsen te gaan bevechten. En zo kunt ge doorgaan.
Dezelfde toon van Prof. Gielen beluisteren we nu in zijn Nijmeegse redevoering. Hij wijst er op, dat we karakters moeten kweken, persoonlijkheden, juist omdat dit een tijd is van vervlakking en het maken van de mens tot massamens. Daar moet de jeugd van jongsaf het goede tegengif tegen ontvangen op school. Ze zullen het in hun later leven zwaar genoeg te verantwoorden krijgen, in deze overgangsperiode naar een nieuwe tijd, een overgangsperiode vol angst en verschrikking en vol onzekerheid. Maar ook voor de opvoedkundige cursus aan de Universiteit zelf wil Prof. Gielen niet de dorre wetenschappeling worden, maar wil hij ook het oor te luisteren leggen bij de practijk uit het leven. Prof. Gielen pleitte in zijn rede voor herhaald contact tussen professoren en studenten aan de ene kant en onderwijzers, leraren of jeugdleiders met hun practische ervaring aan de andere kant.

Tenslotte ging de nieuwe professor wat dieper in op het wezen der school. Zeer terecht beschouwt hij deze als een hulporgaan van Kerk en gezin. Maar hij waarschuwt tegen een té ver gaan van de taken der school. Zo acht Prof. Gielen de zorg voor het morgengebed veiliger bij het gezin dan bij de school. De jeugd beschouwt zulk een schoolgebed als iets aangeleerds, naast de andere vakken en zal dit ook overboord gooien, als andere dingen van het schoolleven. En dat zou jammer zijn.

Tenslotte pleitte prof. Gielen voor een totaal nieuwe kweekschoolopleiding. Eerst zullen de onderwijskrachten aangepast moeten worden aan de nieuwe eisen, vóórdat men de jeugd de moderne school kan aanbieden.

### Brabant's Centrum nog naar Indonesië?

**Met het oog op de snelle repatriëring van de militairen, die momenteel nog in Indonesië vertoeven, lijkt het ons voor de verzending van Brabant's Centrum nuttig, dat de ouders, die het abonnement voor hun zoon nog willen verlengen, in de loop van deze week hiervan even mededeling komen doen op ons administratieadres, Molenstraat 19.**
**Indien wij geen bericht ontvangen, nemen wij aan, dat het abonnement als vervallen beschouwd moet worden.**

De Administratie.

### GILDENBONDSHARMONIE

In verband met de directeursmutatie moeten in het vervolg de repetities van de Gildenbondsharmonie op Dinsdagavond worden gehouden.
Derhalve zal de harmonie Dinsdags niet meer kunnen uitrukken voor het brengen van serenades.
In heel bijzondere gevallen zal, op uitdrukkelijk verzoek en onder bepaalde voorwaarden, van de regel afgeweken kunnen worden.

* * *

In de Goede Week zal de Gildenbondsharmonie geen enkele avond disponibel zijn.

### DE BRABANTSE MUTS.

Zoals wij reeds mededeelden wordt op Palmzondag — 2 April — in verband met de voordracht over de Brabantse muts, welke heden, Vrijdag 31 Maart, voor de Heemkundige Studiekring wordt gehouden, in de foyer van de Ark een (bescheiden) expositie gehouden.
Op deze tentoonstelling is o.a. de fraaie collectie mutsen-foto's te zien van het Prov. Genootschap, op welke foto's ook enige Boxtelse mutsendraagsters voorkomen. Voorts worden enige mutsen geëxposeerd, met en zonder poffer. De Kempische muts met gekleurde linten, de zwarte meisjesmuts en het doopmutsje zullen niet ontbreken. Het gereedschap van de mutsenmaakster is mede aanwezig en voorts enige andere typische kledingstukken: 'n paar fraaie „neuzikken", een falie en een uiterst zeldzaam geworden wit kardinaaltje, dat voorheen ter gelegenheid van de Eerste H. Communie werd gedragen.

De collectie wordt nog opgeluisterd door enige schilderijen — en, omdat deze tentoonstelling plaats heeft op Palmzondag, met een Boxtelse Palmpaas, de z.g. Palmstok.

De voorwerpen zijn voor het merendeel voor deze expositie ter beschikking gesteld door Boxtelse ingezetenen en door het Provinciaal Genootschap.

De expositie is op Palmzondag te bezichtigen na de Hoogmis tot 6 uur in de namiddag tegen een zeer klein entrée.

### LEERINGHE ENDE VERMAECK.

Een dezer dagen waren wij in de gelegenheid om een repetitie van het in studie genomen drama „De Nar" bij te wonen. Uit de aard der zaak werd deze repetitie gehouden op een kaal en koud toneel, zonder enige entourage. Een deur werd aangegeven door twee stoelen, als koningstroon fungeerde een tafel met een kistje daar boven op, terwijl we de nar zagen zitten in een denkbeeldig schandblok toen de lieftallige hertogin, gehuld in een regenjas, hem kwam verlossen van zijn knellende (maar voor ons oog onzichtbare) ketens.

Ondanks het gemis aan attributen, die door de bekende firma W. Beijne & Zn. uit Amsterdam geleverd zullen worden, hadden de repeterende dilettanten ons spoedig in de ban van hun spel weten te vangen en meermalen verwonderde het ons te zien, met welk een rust, en toch ook weer met welk een elan, zij waardige tegenspelers van Jo van Erp bleken te zijn.

Statig zat de vorstin op haar troon, terwijl zij met koninklijk gebaar de gunsteling en de diplomaat gelegenheid bood hun venijnig gif over de hertog en zijn dochter uit te storten. Later konden we de triomf op hun gezichten lezen, toen de hertog gevankelijk werd weggevoerd, terwijl de nar in het schandblok zat. Tegenover deze statie en het dramatisch gebeuren, stonden echter passages, waarbij wij een hartelijke lach niet hebben kunnen onderdrukken (hetgeen ons een strenge blik van de regisseur bezorgde).

Koddig was het om te zien, hoe de half idiote knecht van de hertogin op de koningstroon klom om vanaf die plaats van een collega te vernemen, wat zijn meester te wachten stond.

Onder de pauze kregen wij gelegenheid om een praatje te maken met de heer van Erp en natuurlijk vroegen we hem zijn mening over de komende voorstellingen en het spel zijner leerlingen. Hij is er vast van overtuigd, dat het spel „De Nar", ook hier in Boxtel, grote indruk zal maken. Op tientallen plaatsen had hij het genoegen dit spel te spelen, en overal mocht dit een uitbundig succes oogsten. Over het spel zijner leerlingen was hij vol lof en vooral roemde hij hun ambitie en volledige overgave aan zijn regie. „Het kan niet anders", zo zei de heer van Erp, „dat deze ambitie en vooral het conscentieus repeteren, tot hoogstaande voorstellingen zal leiden. Dit wordt een toneelgebeurtenis."

Moeten wij op deze repetitie nog verder ingaan? Neen, wij waren gegaan omdat wij bang waren, dat het spel van Jo van Erp te hoog boven dat der overige spelers zou uitsteken, doch met een gerust hart zijn wij huiswaarts kunnen keren. Met zo mogelijk nog grotere belangstelling zien wij thans de première op 17 April a.s. tegemoet.

### VERKEERSBEVEILIGING TE VUGHT.

Het kruispunt bij „Het Bijltje" te Vught, waar per jaar een veertigtal ongevallen plaats vinden, zal binnenkort voorzien worden van verkeerslichten, die met de hand zullen worden bediend.

## Plaatselijk Nieuws

### DE AMBACHTSSCHOOL NADERT DE VOLTOOIING.

In April wordt de nieuwe ambachtsschool gedeeltelijk in gebruik genomen. De leerlingen der afdelingen timmeren en metselen, die tijdelijk in de „Molen van Robben" in de Van Hornstraat het practisch ambachtsonderwijs kregen, zullen de nieuwe school het eerst betrekken.
De afdeling bankwerkers blijft nog tot na de voltooiing der school gevestigd in het gebouw naast het gemeentehuis. Wel zullen de theoretische lessen voor alle leerlingen gegeven worden in de nieuwe school.

### DE SUCCURSALE VAN DE H. HARTPAROCHIE.

Met de ontruiming van het gebouw in de Van Hornstraat door de ambachtsschool, krijgt de parochie van het H. Hart uitzicht op meer kerkruimte.
Zodra mogelijk wordt met de verdere verbouwing voor huisvesting van de jeugdverenigingen begonnen., en zal ook de afwerking van de kapel op de bovenverdieping ter hand genomen worden.
Naar wij vernemen, hoopt men met Kerstmis de kapel in gebruik te kunnen nemen.
Dan heeft de parochie van het H. Hart haar succursale en kunnen de bewoners van de Molenwijk daar ter kerke.

### GIDS VOOR SCHOOLREIZEN.

In April zal de 22e jaargang van de Gids voor schoolreizen gratis en franco aan alle scholen worden toegezonden.
Ter bevordering van reizen in groepsverband door ouderen, zal bij inzending van briefkaart waarop naam en adres, benevens de naam der vereniging vermeld is, eveneens gratis een Gids worden toegezonden door de Administratie van de Gids voor Schoolreizen, Suezkade 175, 's-Gravenhage.

### BERGERLIJKE STAND DER GEMEENTE BOXTEL

**van 21 tot en met 27 Maart 1950.**

GEBOREN: Johannes H. zoon van G. M. van Oorschot en J. M. de Bresser — Petronella H. J. dochter van L. G. Sanders en P. H. v. d. Aker — Petrus C. zoon van M. G. v. Eindhoven en E. Kollenburg — Maria J. G. dochter van H. A. van Esch en M. W. Leijten — Jeanne M. A. C. dochter van P. A. Schobben en M. E. A. Smeets — Hendrikus G. A. zoon van A. C. Wellerd en A. M. v. d. Vorstenbosch — Fredericus A. H. M. zoon van C. H. Looijmans en Th. W. van Gemert.
ONDERTROUWD: Johannes A. van den Bongaardt en Johanna M. J. van Dijk — Marinus H. van Houtum en Arnolda van Breugel — Adrianus J. van Schijndel en Martina M. van der Pasch — Henri van den Berg en Lucia R. M. van der Meer.
OVERLEDEN: Johannes Asveld, oud 67 jaren, Liempde — Martina van der Staak, oud 33 jaren, echtgenote van: van de Kerkhof. — Maria van Dijk, oud 55 jaren, echtgenote van C. Poirters.

### OP DE THUISREIS.

Met het troepentransportschip „Castel Bianco", vermoedelijk 11 April te Rotterdam aankomend, repatrieëren:
Sld. A. C. van de Sande, Kapelweg 4, en Sld. M. J. J. van Helvoirt, Langenberg 9.

### BOXTELSE DAMLIEFHEBBERS.

Op Woensdag 5 April, des avonds om 8 uur zal er in het café van H. v. Rooy, Baroniestraat, gelegenheid zijn zich op te geven als lid van een op te richten damclub.

### GEMONDE WIL ZELFSTANDIGHEID

**Betogingen in de betrokken gemeenten.**

Het mag aanvankelijk geschenen hebben, dat het Provinciale Grenswijzigingsplan voor Gemonde — inlijving bij St. Michielsgestel — gelaten aanvaard zou worden, doch niets blijkt minder waar te zijn. Direct nadat het plan gepubliceerd was, hebben enkele Gemondse notabelen de koppen bij elkaar gestoken om zich te beraden over een effectief protest tegen dit fatale voorstel.
Deze week nu, werd het besluit genomen om in de betrokken gemeenten (Boxtel, Schijndel, St. Oedenrode en St. Michielsgestel) betogingen te houden teneinde de bevolking van deze plaatsen eerstens te overtuigen van de onredelijkheid, die in dit grenswijzigingsbesluit verscholen ligt, en tweedens te winnen voor een tegenvoorstel, dat een geleidelijke overgang naar zelfstandigheid inhoudt.
De eerste betoging zal morgen, Zaterdag, om 3 uur n.m. gehouden worden in Boxtel en wel op het marktplein. Verschillende sprekers zullen dan, vanaf het bordes van het gemeentehuis, gebruik makend van geluidsversterkers, de Boxtelse bevolking toespreken en iedereen na de redevoeringen in het gemeentehuis de gelegenheid geven een algemeen protest te ondertekenen. Na afloop daarvan zal men — onder leiding van de Fanfare „St. Lambertus" en vergezeld van geluidswagens, een demonstratietocht houden door de straten van Boxtel.
Wij willen deze grootscheepse actie niet van stapel laten lopen zonder een krachtige aansporing aan het adres van de Boxtelse bevolking gericht te hebben. Een aansporing om voor dit Gemondse vraagstuk, dat ook onze gemeente raakt, toch zeker de belangstelling te tonen die het verdient. Welnu: verzuim morgen niet deze demonstratie bij te wonen en beraadt U terdege over de houding, welke U als Boxtelaar in deze kwestie moet aannemen. Gemonde rekent op U!

### VOOR OORLOGSGETROFFENEN

Het Reizend Adviesbureau voor Oorlogsgetroffenen van de „Stichting het Zuiden 1948" zal Vrijdag 7 April zitting houden: te Liempde om 9 uur v.m. in Café Van de Sande; te St. Michiels-Gestel om 11 uur v.m. bij Van de Staak.

### KATHOLIEK THUISFRONT.

A.s. Zondag collecte voor Katholiek Thuisfront aan de St. Petruskerk.

## Het Eeuwige Rome

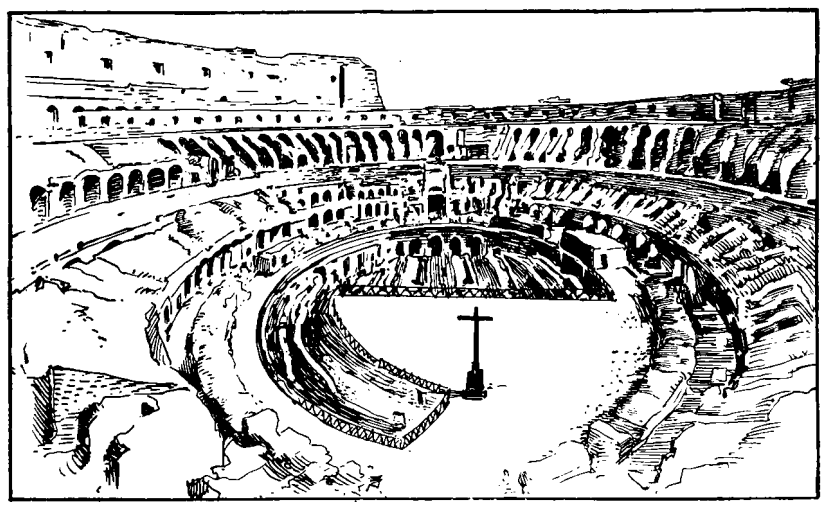

*Het Colosseum, waar de eerste christenen voor de uitgehongerde wilde dieren werden geworpen.*

5.

### DE LATERE ROMEINSE VERVOLGINGEN.

De eerste opvolgers van keizer Nero hadden een afkeer van de wreedheden tegen de christenen uit louter spel en cynisch machtsmisbruik. Toch vervolgden ook zij de christenen, en eveneens met heidense wreedheid, maar zij zochten naar een rechtsgrond daarvoor. Zo o.a. Domitianus, de eerste opvolger van Nero. Onder zijn bestuur waren er reeds christenen tot in de hoogste kringen. Daardoor viel het op dat zij nooit de schatting betaalden voor de heidense tempels. En waarschijnlijk heeft keizer Domitianus om deze reden de eerste strafbepaling tegen de christenen gegeven.

Onder zijn regering is te Rome de H. Apostel Joannes in de kokende olie geworpen en, ongedeerd gebleven, naar het eiland Patmos verbannen, waar hij het laatste boek van de H. Schrift schreef: de Apocalyps, of Het Boek der Openbaring.

Ook de keizers na Domitianus, zeer krachtige en bekwame bestuurders, gaven aan de vervolgingen een wettige grond en uiterlijk ook een vorm van rechtspleging. Zo verbood keizer Trajanus — 98 tot 117 — hen op te sporen, maar indien aangebracht, moesten ze voor de rechter komen en, stond hun schuld vast en waren ze niet tot andere gedachten te brengen, dan moesten ze gestraft worden. Vraagt men zich af welke schuld, dan vinden we in een antwoord van Trajanus op vragen van Plinius, één zijner stadhouders in het Oosten, dat zij, die ontkenden christen te zijn en dit ook toonden door tot de goden te bidden, moesten worden vrijgesproken. Het christen zijn zelf werd dus tot een misdaad verklaard en daardoor een voor alle Romeinse onderdanen strafbare daad. Onder Trajanus stierf de marteldood o.a. Paus Clemens, de derde opvolger van de H. Petrus.

De Keizers na Trajanus beriepen zich op de regeling van hun voorganger en voegden hier verschillende strengere bepalingen aan toe. Deze periode van vervolgingen wordt gerekend tot de dood van keizer Septimius Severus in 211.

Onder de martelaren van deze tweede eeuw vinden we bekende namen als die van de pausen Telesphorus, Hyginus en Pius I; de H. Polycarpus, de eerste bisschop van Smyrna, leerling van de Apostel Joannes. Na zijn dood in een theater door het vuur, begroeven de christenen zijn overgebleven gebeente op een plaats, en maakten het voornemen dáár jaarlijks op Nieuwjaarsdag de gedachtenis van deze grote martelaar te komen vieren. Dit is de eerste getuigenis over heiligenverering in de Kerk. — Andere bekende namen zijn die van de martelaressen uit Carthago: Perpetua en Felicitas, wier namen genoemd worden in de Canon der H. Mis en wier feestdag nog op 6 Maart wordt gevierd.

In de eerste helft van de derde eeuw, van 211 tot 249, werden de christenen weer meer met rust gelaten, behalve dan onder de korte regering van Maximianus de Thraciër, die zijn voorganger op de keizerlijke troon, Alexander, vermoordde, en uit haat tegen deze, de christenen vervolgde en het vooral gemunt had op de bisschoppen en priesters, om de Kerk het zwaarst te treffen, n.l. in haar leiders.
Aan de tijd van rust kwam echter een plotseling en hard einde. Met keizer Decius kwam er in 249 een koele, ijzerharde bestuursman op de troon. Onder de invloed van het sterk toenemende en overal doordringende christendom raakte de heidense godsdienst en daarmee de oude luister van het grote Romeinse Rijk in verval. Decius wilde dit herstellen in al zijn vroegere glorie. Het christendom stond hem daartoe in de weg en hij trok de scherpe conclusie: dus vernietigen! In het jaar van zijn troonsbestijging gaf hij een decreet uit met het bevel dat binnen een bepaalde tijd alle inwoners van het rijk, zowel mannen als vrouwen, aan de goden moesten offeren: wie het deed werd als heiden beschouwd, wie weigerde moest overgehaald worden door foltering en verleiding. Wie bleef weigeren moest ter dood gebracht worden. En allen moesten onverbiddelijk worden opgespoord. Uit deze tijd noemen we o.a. de H. Agatha, de H. Tarcisius, de H. Laurentius.
Maar het christendom was niet te stuiten. De opvolgers van Decius waren nu eens milder, dan weer stronger. Zo gaf Gallienus — die regeerde van 260 tot 268 — zelfs alle verbeurdverklaarde goederen terug aan de Kerk en gaf de christenen weer recht van vergadering. Nog eenmaal brak de vervolging uit in een laatste aanval op het christendom, de hevigste van alle, onder keizer Diocletianus.
Deze keizer gaf het Romeinse Rijk een nieuw bestuursapparaat. Hij deelde het rijk in vier districten. Nam zelf het Oostelijk deel en stelde over het Westen een zekere Maximinianus als keizer aan. En beide keizers namen een mederegent aan om de helft van ieders rijk te besturen. Diocletianus nam hiervoor een zekere Galerius: Maximinianus kreeg Constantius, de vader van de latere keizer Constantijn.
In het begin van zijn regering was Diocletianus verdraagzaam voor de christenen. En in deze tijd werden de christenkerken waardiger ingericht en verscholen ze zich niet meer. Zo verrees in Nicomedië, de residentie van Diocletianus, een hoofdkerk op een heuvel tegenover het keizerlijke paleis.
Galerius, de mederegent van Diocletianus in het Oosten, wist hem echter op te zetten tegen de christenen en dit werd de felste maar ook de laatste vervolging. Ook Maximinianus in het Westen begon de vervolging, en wel met de zuivering van zijn leger. Bekend is hier de marteldood te St. Moritz in Zwitserland, van het hele Thebaanse legioen, gevormd uit mannen van de Egyptische landstreek Thebaïs. Dit legioen, onder aanvoering van de H. Mauritius, was geheel christen. Maximianus beval hen aan de goden te offeren. Zij weigerden en iedere tiende man werd terechtgesteld. Opnieuw weigerden ze; weer werd iedere tiende man omgebracht. En na een derde weigering werd het hele legioen gedood.
De Westerse regent, Constantius, die het bestuur had over Gallië en Brittanië — het tegenwoordige Frankrijk en Engeland — deed aan dit alles niet mee. Zijn zoon, de latere Constantijn de Grote, zou spoedig aan de Kerk vrede en vrijheid geven in het hele rijk. Over hem in een volgend artikeltje. T.

# Terloops....

★ Reeds enkele dagen hebben we mogen ervaren hoe heerlijk de lente kan zijn. In haar prilheid trad zij 1950 binnen met al haar bekoorlijkheid, een stralende zon en een weldadige warmte. De perzik en de abrikoos ontplooiden reeds hun prachtig paarse en witte bloesem, in de perelaars zwellen de knoppen en de kersebomen staan klaar om hun duizendtallige bloesemtrossen te ontvouwen. De bijenvolken zwermden uit hun korven en gonsden bij duizenden door de zoet-geurende bloesems; de mussen kwamen uit hun nestgaatjes te voorschijn en dansten hun lentedans in de warmte van de voorjaarszon. We hoorden de merels weer fluiten in de struiken en de mussen tjielpten hun lentevreugde uit op de goot van 't dak. De huismoeders poetsen in heilige schoonmaakwoede; zij vegen met zorg de schoorsteen; en de kraaien doen hun best, om de schoorsteengaten weer te vullen met tak en bos en al wat dienstig is om een „sweethome" in de schouw gereed te krijgen. ★ De plechtige Communicanten van dit jaar troffen het óók met het weer; dat paste zo wél bij de zaligheid van de voor hen zo schone dag. — Ze waren weer met velen dit jaar, en ze hadden hun beste beentje bij de voorbereiding voorgezet: enkele ereprijzen en vele eerste prijzen voor de proeven van hun katechismuskennis. Moge Gods rijkste zegen rusten op hun vernieuwde doopbeloften!..... ★ Ondertussen begint er ook hoe langer hoe meer schót te komen in het repatriëren van onze landgenoten uit Indonesië. In Liempde is de verwelkoming van „onze jongens van overzee" aan de orde van de dag! Liempde heeft welhaast een leeuwenaandeel gehad in het tropentroepencontingent; en de mensen zijn vol vreugde hun dorpsgenoten zo vlot terug te zien komen, ook al kunnen ze dágelijks klaar staan met open beurs voor het kopen van de haast usueel geworden „fiets als cadeau"! ★ Ook in Boxtel zag men in verschillende wijken de vlaggen wapperen en waren versieringen in kleur en fleur en lichtjes aangebracht. En voor de zóveelste maal rukte de fijn-geuniformde Gildenbondsharmonie naar de respectieve adressen om haar zoveelste serenade te brengen. En ofschoon onze jongens vaak niet weten wat hun gebeurt en zelfs niet begrijpen, waaraan ze dat alles hebben verdiend, wordt „de mooie geste" van een serenade toch buitengewoon gewaardeerd. Dikwijls worden de muzikanten dan ook getracteerd op een fijne sigaar of een pintje bier, ja, soms wel op beide! ★ Als we nu bedenken, dat er nóg tientallen „jongens uit Indië" in Boxtel zullen retourneren, dan zal er nog héél wat muziek door „de Bonds" ten beste gegeven kunnen worden; voor de mannen dit dat alles zo belangeloos gratuito doen, mogen we „ons petje wel afnemen"! Wat zou de beheerder van de harmoniekas in z'n knollen zijn, indien deze serenades óók nog géld in het laatje brachten, zoals dat bij andere feestelijkheden van jubilea e.d. meestal het geval is! — Doch „das wär' zu schön gewesen"!..... ★ Nu we toch over de Bondsharmonie aan 't babbelen zijn, verklappen we terloops, dat het Bestuur aan 't onderhandelen is over een nieuwe directeur. De heer Hermans heeft n.l. als directeur bedankt wegens zijn hoge ouderdom. Méér mogen we er nog niet van zeggen; straks komen de bizonderheden wel „ten blakke"! ★ De tijd gaat snel en de mens probeert maar door opvoering van snelheden tijd te winnen! Zo krijgen we binnenkort treinen, die 160 km in 't uur gaan rijden. Ja, het zal nog wel even duren, doch de voorbereidingen worden getroffen. Eerst provisorisch een derde spoor van Boxtel naar Best, dan afbraak van een der oude lijnen en vervolgens aanleg van het eerste zware spoor in de basalt, met rails van profiel NS 63. Die kunnen een snelheid van 160 km verdragen. ★ Is me dat een vaartje! Let op, het zal zo snel gaan, dat er geen tijd meer is om te stoppen in Boxtel. Begrijpelijk! Met die snelheid is het niet te doen iedere 3 of 5 minuten te stoppen. ★ Ai, ai, een vooruitgang waar Boxtel evenwel geen zijde bij zal spinnen. Dat wordt „wind op de kop" voor ons. Evenwel, aanpakken en doorzetten. En gauw de plannen voor overwegtunnels op tafel om het wegverkeer eveneens te versnellen, in plaats van te doen stagneren. ★ Want geloof maar dat de overwegen veel gesloten zullen zijn bij het rijden met verhoogde snelheid. ★ Aanpassen en mee de „grote lijn" houden. ★ Het valt niet altijd mee. Neem bijv. het geval met het „lijntje" Boxtel—Gennep. De gemeentebesturen vechten voor behoud, doch de directie van de N.S. rekent, en ervarende hoe alles en iedereen tegenwoordig zo uitermate gevoelig is voor „financiële resultaten", kan op voorhand wel worden voorspeld wie zal winnen! ★ Ondertussen gaan we ons prettig voelen bij het gereedmaken en aankleden van de „Palmpaas". Er zijn nu weer snoererijen en snuisterijen genoeg te koop. Alleen zouden we nog kunnen verzuchten: „Waar zijn in Boxtel de „haantjepiks" te krijgen?....." ★ En tot slot nog een zwaardere verzuchting: „Hoelang nog zal het gebroken kruisbeeld op de viersprong bij de „acht salighede" de mediterende voorbijgangers tot ergernis en ons tot schande blijven strekken!....." Welke rijkaard zal zich hierover in de komende „Goede Week" ontfermen??.....

# De vlag volgt de handel

Van alle „volksdemocratieën" heeft Tsjechoslovakije ongetwijfeld de meest economische banden met West-Europa en Azië behouden. Op het ogenblik is zelfs op te merken, dat dit land het ruilverkeer met de niet-communistische landen steeds meer aanwakkert. Onlangs werd te Praag eveneens een nieuwe handelsovereenkomst met Zwitserland getekend.

Een dergelijk gedrag van een land, dat volgens de imperatieven van zijn officiële ideologie het economische verval van de kapitalistische staten zou moeten wensen, kan paradoxaal schijnen. Wanneer men echter deze houding beziet in verband met de voortdurende Sovjet-zorgen van het ogenblik, bemerkt men direct, dat deze paradox maar schijnbaar is en dat de handelingen van de communistische regering van Praag in volkomen overeenstemming zijn met de Sovjet bedoelingen.

Moskou, dat zich voortdurend bezig houdt met het uitbreiden van z'n invloedssferen, was aan zichzelf verplicht de commerciële en industriële betrekkingen van het tot vazal gemaakte Tsjechoslovakije tot een maximum te benutten. Men moet zich dan ook niet verbazen dat deze commerciële betrekkingen reeds een uitgestrekte organisatie van politieke en economische inlichtingen ten bate van de U.R.S.S. bedekken.

In verband hiermede hebben twee belangrijke instituten in de loop van het afgelopen jaar hun hoofdkwartier te Praag gevestigd, n.l. de „Commissie voor West-Europa van het Econ. Bureau van Moskou" (WEST-EKOU) en het „Oost-Instituut".

* * *

Het „Economisch Bureau" is in 1948 te Moskou opgericht, met de opdracht, officieel, „het economisch imperialisme van de U.S.A. en hun agenten" tegen te gaan.

De Commissie voor West-Europa van de EKOU opereert in alle betrokken landen op een volkomen clandestiene wijze. Een van de voornaamste opdrachten op het ogenblik is de commerciële betrekkingen van de satellieten te ordenen en nieuwe samenwerking te vinden — bij voorkeur van niet-Russische oorsprong — voor het netwerk van economische inlichtingen der Sovjets.

De oorzaken van deze accentverschuiving van de Sovjetbedrijvigheid van het politieke naar het economische terrein zijn eenvoudig: het is het Kremlin namelijk niet onopgemerkt gebleven, dat de vertegenwoordigers van de grote industriële Tsjechische ondernemingen zoals Skoda, Vitkovice, Brojovska, Faira, Tatra, Bata, enz. **er zeer gemakkelijk in slaagden, daar door te dringen, waar de Sovjet-agenten, zelfs de handigsten, faalden.**

Deze bevinding, geldig voor het Westen, geldt in het bizonder ook voor de landen van het nabije Oosten. Indië, Pakistan en Egypte Het laat zich dus gemakkelijk begrijpen, dat Tsjechoslovakije met zulke „handelsagenten", onder dwang het netwerk van zijn economische betrekkingen, vooral met de kapitalistische landen, tracht uit te breiden en zulke handelsagenten van de Westerse landen zeer nauwkeurig laat nagaan, omdat zij er wantrouwig tegenover staat.

**Wij ruilen eventueel uw oude stofzuiger in**


# Hooikoortslijders

## moeten nu al na de dokter

Het is voor de lijders aan hooikoorts weer tijd zich onder behandeling te stellen: de zogenaamde desensibilisatie-kuur dient enkele weken voordat de grassen gaan bloeien te beginnen.

Hooikoorts mag dan geen ernstige ziekte zijn, diegenen die ieder jaar opnieuw geplaagd worden door de rhinitis vasomotorica kunnen vertellen hoe diepellendig zij er telkenmale aan toe zijn. Heftige niesbuien en sterke vochtafscheiding uit de neus worden spoedig gevolgd door een ontsteking van het bindvlies van het oog en zwelling van de oogleden; bij ernstige aanvallen wordt dit beeld zelfs door ontstekingen van de luchtwegen en asthmatische verschijnselen gecompleteerd.

Wanneer er geen stuifmeelkorrels meer in de lucht zweven, geneest de ziekte vanzelf om het daarop volgende jaar, wanneer het gras andermaal in bloei staat, weer met dezelfde heftigheid terug te keren.

**Een neusallergie.**

Hooikoorts behoort tot de zogenaamde allergische ziekten, de hooikoortslijder is overgevoelig voor het stuifmeel van grassen. Een wandeling langs een weide waar het gras juist bloeit, is vaak voldoende om de boven beschreven verschijnselen te voorschijn te roepen.

Men spreekt bij de hooikoorts wel van „neus-allergie", een neus-overgevoeligheid dus, Op het neusslijmvlies worden bij de patiënten immers regelmatig pollenkorrels aangetroffen, wanneer men zich de moeite getroost daar nasporingen naar te doen.

Dat men hier echter te maken heeft met een constitutionele bijzonderheid die het gehele lichaam betreft, blijkt uit het feit, dat zich in het bloedserum van de hooikoortslijder een bepaalde stof (reagine) bevindt, die verantwoordelijk is voor de reactie op het stuifmeel. Wrijft men zulke overgevoelige personen een weinig gras-stuifmeel in een oppervlakkig huidschrapje, dan ziet men zich daar ter plaatse in enkele minuten tijds een grote en jeukende netelroosbult ontwikkelen.

**Desensibilisatie.**

Behandeling van de hooikoortsaanval is mogelijk, telkens komt men echter hardnekkige gevallen tegen die op de ingestelde therapie niet zo goed reageren als men wel had gehoopt. Daarom is het van grote betekenis deze aanvallen zoveel mogelijk te voorkomen.

Tegenwoordig worden er uitstekende resultaten met de desensibilisatie geboekt. Hierbij wordt stuifmeel-extract in stijgende hoeveelheden bij de overgevoelige personen ingespoten. Er treedt in het bloed dan een „antireagine" op en de patiënt wordt gedesensibiliseerd, dat wil zeggen, dat zijn overgevoeligheid verdwijnt.

Wanneer men zich nu bij de huisarts vervoegt, kan deze zulk een behandeling zelf uitvoeren of hij kan een specialist verzoeken „de patiënt" zulk een kuur bij hem te laten ondergaan.

# Verenigings-Agenda

A.s. Woensdag zal voor de leden van „Vogelvreugd" een praatavond gehouden worden in 't Café van C. v. Boxtel, Markt.

* * *

Onder bovenstaande rubriek worden aankondigingen van repetities en bijeenkomsten gratis geplaatst mits geen agendapunten worden vermeld en voor zover ze geen advertentie-elementen inhouden.

# Missie-Thuisfront

Opgehaald op de begrafenis van Frans Voets *f* 7,54 voor de Missiescholen van de Ursulinen op Java.

Van de familie C. *f* 2,96 voor de weeskinderen der Ursulinen op Java.

Op het communiefeest bij de familie v. d. B. voor de nieuwe kerk van Pater J. v. Amelsvoort in Kivu (Belgisch Congo) opgehaald *f* 2,50.

# Algemeen Nieuws

### VERPLAATSING BUSHALTE TE SCHIJNDEL.

Met ingang van Maandag 3 April a.s. wordt te Schijndel de halte van de N.S.-busdienst Boxmeer — Uden — Veghel — Boxtel verplaatst van het station naar Café „De Hopbel". De dienstregeling ondergaat hierdoor geen wijziging. De aankomst- en vertrektijden van Schijndel station gelden nu voor Schijndel Café „De Hopbel".

### „HET NEDERLANDSE OORLOGSGRAF".

Onder het devies „Opdat zij met Ere mogen rusten", zal de Oorlogsgravenstichting, waarvan H. M. de Koningin Beschermvrouwe en Z. K. H. Prins Bernhard Ere-voorzitter is, binnenkort via alle inrichtingen voor Gymnasiaal-, Voorbereidend Hoger-, Middelbaar,- Nijverheids- en Uitgebreid Lager Onderwijs, een verkoopactie van prentbriefkaarten voeren ten behoeve van „Het Nederlandse Oorlogsgraf".

De kaarten kosten 25 cent per stuk, waarvan 18 cent per kaart ten goede komt aan de Stichting.

### INZENDING VAN COPIE

Medewerkers en allen, die berichten voor ons blad willen opgeven, gelieven er voor te zorgen, dat de copie uiterlijk DINSDAGAVOND in het bezit van de Redactie is.

# Nieuw Guinea

## II.

**De emigranten die uit Java naar Nieuw-Guinea gingen, hebben een moeilijk bestaan. „Je moet hier heel hard werken", schrijft een dezer landverhuizers aan zijn kennissen in Soerabaja, „d.w.z. alles zelf doen. Je hebt geen bedienden hier, en de Papoea's zijn heel lui! Ze zijn wel eerlijk, want je kunt gerust alles buiten laten hangen, en 's avonds kun je met open deur en raam slapen. Maar voor de rest is het hier verschrikkelijk vooral voor stadsmensen.... De natuur in het binnenland van Nieuw-Guinea is groots en indrukwekkend. Men waant zich als in een paradijs, niet alleen vanwege de prachtige stille vijvers en de fraaie bloemen en planten die er groeien – men vindt er een grote verscheidenheid van de mooiste orchideeën – terwijl in de bomen allerlei bont gekleurde vogels huizen, maar ook vanwege de ideale gemeenschapsvorm, die het leven der Papoea's beheerst.**

### BIJ DE PAPOEA'S OP NIEUW-GUINEA. WAAR MEN ZICH IN EEN PARADIJS KAN WANEN.

Privé eigendom kent de Papoea niet, hij bezit hoogstens een paar varkens of een klapperboom, geld heeft niet de minste waarde voor hem en dronkenschap of andere soortgelijke uitspattingen komen er vrijwel niet voor. De Papoea drinkt zelden of nooit alcohol. Wel laten de enkele Timorezen, die er wonen en die uit gegiste palmwijn een soort brandewijn weten te destilleren, hen uit een zekere winstbejag hier wel eens van drinken. Alcohol heeft echter een bijzonder funeste uitwerking op de Kaja kaja, want zij maakt hem woest en in deze gemoedstoestand is hij in staat zelfs zijn eigen vrouw en kinderen met pijl en boog neer te schieten.

Waar de Kaja kaja wel verzot op is, dat is tabak, die hij niet alleen rookt maar ook pruimt, of liever gezegd eet, want hij kauwt er net zo lang op, tot er practisch niets van overblijft. Het roken geschiedt uit een langwerpig stuk bamboe, meestal fraai bewerkt, waarbij in het ene uiteinde een hoeveelheid tabak wordt gedaan, die boven een vuurtje wordt aangestoken, terwijl het andere uiteinde in de mond geduwd wordt om de rook te inhaleren. Een hoeveelheid gedroogd gras, die zich tussen de beide uiteinden in de bamboepijp bevindt, zorgt er voor dat de nicotine wordt tegengehouden.

Een ander narcoticum is de schors van een klimplant, de zg. Watti, die door de vrouwen wordt bereid. Zij kauwen de schors fijn en spuwen het groenachtige sap in een napje, waarna ze het een paar uur laten gisten. Als de mannen van dit goedje gedronken hebben, vallen ze als een blok neer en zijn dan totaal gevoelloos. In deze bewusteloze toestand blijven ze een uur of tien liggen en hebben dan, als ze weer wakker worden, een hevige kater. De missie beijvert zich om de Papoea's deze gewoonte, die zeer nadelig is voor hun gezondheid, af te leren.

Er zijn op Nieuw-Guinea reeds vroeger enige zwakke pogingen tot kolonisatie ondernomen. In de omgeving van Merauke hebben enige Javanen, w.o. gepensionneerde militairen, mensen van de politie en gewezen kettinggangers, destijds een kampong gesticht, waar ze wat rijst verbouwen en vee fokken. Van enige uitvoer is echter geen sprake. Ook de kolonie, indertijd in Hollandia gesticht door het Indo-Europees Verbond, is een mislukking geworden, omdat de mensen niet gewend waren aan het zware grondwerk en het klimaat zich daartoe voor hen ook niet leent. Nieuw-Guinea ligt pal op de evenaar en het is dus het grootste gedeelte van het jaar ondragelijk heet. Evenals in Indonesië heeft men er twee moessons, de Oost- en Westmoesson. Alleen in Juni, in de zg. Australische winter, is het er iets koeler.

**Het land der paradijsvogels.**

Zuid-Nieuw-Guinea en met name Merauke, heeft een korte bloeitijd gekend, toen er op grote schaal jacht gemaakt werd op paradijsvogels, die indertijd veel geld opbrachten. Jagers uit verschillende streken, waaronder zich ook veel slechte elementen bevonden, kwamen naar dit gebied en zwermden uit over de binnenlanden op zoek naar de zg. speelbomen, waarin deze vogels tweemaal per dag, namelijk kort na zonsopgang en 's avonds na zonsondergang, bij elkaar kwamen. De Papoea's fungeerden daarbij, met de belofte dat zij hiervoor met bijlen en messen zouden worden beloond, als gidsen, doch het is vaak voorgekomen dat zij, wanneer de avonturiers meenden de weg terug nu zelf wel te kunnen vinden, werden afgemaakt om de beloofde bijlen en messen zelf te kunnen houden. Een andere keer namen de Kaja kaja's, die geen onderscheid van ras of nationaliteit kennen, wraak door zich bereidwillig als gidsen aan te bieden en de vreemdelingen op een eenzame plek af te slachten. Daar de paradijsvogels op deze manier met uitroeiing bedreigd werden, heeft het gouvernement tenslotte de jacht verboden en behoren dergelijke excessen sindsdien ook tot het verleden.

Het voorafgaande heeft, zoals reeds gezegd, betrekking op Zuid-Nieuw-Guinea, dat in de regentijd één groot moerasgebied vormt, waar men soms tot de buik in de modder wegzakt en dat tijdens de laatste wereldoorlog het enige deel van Nieuw-Guinea was, dat niet door de Japanners werd bezet, omdat zij er met grote vaartuigen niet konden komen. Wel werd het gebombardeerd, doch het bleef Nederlands bezit. Het Nederlandse gedeelte van het eiland is twaalf maal zo groot als Nederland en het klimaat is er, al naar gelang de hoogte, waarop men zich bevindt, zeer verschillend. De bodemgesteldheid varieert van moerassig tot bergachtig (men vindt er bergen met eeuwige sneeuw). Het is rijk aan houtsoorten, waaronder zeer kostbare en wanneer men, evenals in Canada en andere streken, de bomen gemakkelijk door de rivieren kon afvoeren, zou de houtaankap ongetwijfeld lonend zijn. In Nieuw-Guinea, althans in het Zuidelijke deel, waar de rivieren zeer ondiep zijn, zou dit onmogelijk gaan en zou men de stammen op andere wijze over grote afstand moeten vervoeren, hetgeen een kostbare geschiedenis zou worden.

**Wilde koeien en herten.**

In de droge tijd ziet men op de uitgestrekte steppen grote kudden wilde koeien grazen, die hier niet inheems zijn. Jaren geleden werden zij door een bestuursambtenaar, die in Merauke een soort modelboerderij heeft gesticht, geïmporteerd, doch toen hij werd overgeplaatst en niemand er iets voor voelde het bedrijf voort te zetten, werden de beesten de wildernis ingestuurd, waar zij zich snel hebben voortgeplant. Hetzelfde is gebeurd met herten, die ook van elders werden ingevoerd en die men thans ook nog op sommige plaatsen aantreft. Behalve deze dieren vindt men er buideldieren en wilde varkens, welke laatste door de Papoea min of meer als heilig worden beschouwd. Iedere Kaja kaja bezit een aantal tamme exemplaren en de zorg voor de jongen gaat zover, dat de speenvarkentjes, wanneer er geen zeug is, door de Papoeavrouwen, die babies hebben, worden gezoogd, zodat men in de kampongs meermalen het schouwspel aantreft van een jonge Papoea-moeder, die beurtelings haar kind en een jong varkentje voedt.

**Nog veel ondoorvoorste gebieden.**

In de moerassige streken van Zuid-Nieuw-Guinea treft men nergens stenen aan en daar de Kaja kaja's deze nodig hebben voor hun bijlen en andere gereedschappen, waren zij genoodzaakt naar de bergstreken te trekken om daar de stenen te ruilen voor een prauw of wapens. Thans hebben ze aan de kust messen en bijlen, die ze bij een Chinese handelaar kunnen ruilen tegen cocosnoten. De meeste voorwerpen, zoals pijlen en bogen, beenringen e.d., die vaak kunstig zijn bewerkt, worden van bamboe of klei gemaakt, terwijl de speerpunten meestal uit de tenen van de casuaris, een grote, sterke vogel met ontzaglijke klauwen, worden vervaardigd. Aan de versieringen op de wapens en schilden kan de Kaja kaja zijn eigendom herkennen.

Er zijn nog verschillende gebieden in het binnenland die niet of nauwelijks in kaart gebracht zijn en waaromtrent wij nog weinig weten. Wellicht dat door de loop der gebeurtenissen de ontginning van Nieuw-Guinea in versneld tempo ter hand wordt genomen. Of het land tenslotte onder Nederlandse of Indonesische souvereiniteit zal komen, interesseert de Papoea niet. Hij heeft er althans geen besef van want voor hem is alles buiten zijn dorp „Soerabaja". Hij zal in hooghartige trots alles langs zich heen laten gaan. Verwonderen doet hij zich, uiterlijk althans, nergens over. Als er een vliegtuig boven zijn hoofd ronkt, kijkt hij, net als wij, even omhoog en vervolgt dan zijn weg. Niets schijnt bij machte hem uit zijn paradijsachtige rust te doen opschrikken en het zou bijna zonde zijn deze idylle door een kolonisatie van blanken te verstoren, hoewel diezelfde blanken en met name de protestantse en R. K. zending zegenrijk werk onder de Papoea's hebben verricht. Zij gaf hun geneesmiddelen tegen allerhande ziekten en kwalen, bevrijdde hen van hun angsten voor boze geesten en dingen die zij niet begrepen en weer de weg naar een beter en gelukkiger leven.

# De Paasvollemaan a.s. Zondag totaal verduisterd

## Bij helder weer een prachtschouwspel!

**(Van onze weerkundige medewerker).**

Dit keer willen wij Uw aandacht vragen voor een verschijnsel, dat niet tot de „Meteorologie" maar tot een hiermede nauw verwant zijnde tak van wetenschap, n.l. de „Astronomie" behoort.

A.s. Zondagavond, 2 April, gaat onze trouwe wachter, die gedurende de meeste nachten van de maand steeds een oogje in het zeil houdt, zich bijna een half uur verstoppen in de schaduwkegel van onze aarde, waardoor zij gedurende 28 minuten totaal zal zijn verduisterd. Daar U bij helder weer dit ongetwijfeld prachtige verschijnsel niet moogt missen, willen wij U hier even de juiste tijden van de verduistering geven, alsmede enkele andere interessante bijzonderheden. Het is n.l. de PAASVOLLEMAAN, die Zondagavond is verduisterd. Deze naam heeft zij te danken aan 't feit, dat het de eerste volle maan na 21 Maart is (de dag waarop de zon door het lentepunt gaat). Velen zal het misschien nog niet bekend zijn, dat de Paasdagen en in verband hiermede ook Hemelvaartdag en Pinksteren, worden vastgesteld op de eerste Zondag na 21 Maart volgend op de nacht waarin de maan vol is. Dit jaar valt volle maan op Zondag 2 April, zodat de Zondag hierop volgend Paaszondag is. Was volle maan nu b.v. op a.s. Zaterdag gevallen, dan zou het Zondag a.s. reeds Pasen zijn. De volle maan, die dus de Paasdagen vaststelt, wordt de paasvollemaan genoemd en zij is het, die dit jaar totaal verduisterd zal zijn. Om U hieromtrent zo volledig mogelijk in te lichten, hebben wij er de Sterrengids op nageslagen, waarin Dr. J. J. Raimond, directeur van het „Zeiss-Planetarium" in Den Haag, ons mededeelt, dat de maansverduistering van Zondag 2 April een schoolvoorbeeld mag worden genoemd, zo volledig als deze maansverduistering zal worden. Wanneer U om 19.14 uur in het Westen de zon ziet ondergaan, dan ziet U de maan reeds even boven de Zuid-Oostelijke horizon, daar deze al om 19.03 uur opkomt.

Hoe de verduistering ontstaat, willen wij ook met een simpel voorbeeld trachten duidelijk te maken. In Uw rechterhand houdt U een zaklantaarn (de Zon) en in de linker b.v. een tennisbal (de maan).

Dit alles in een donkere kamer. Nu draait U de zaklantaarn aan en houdt haar in de richting van Uw linkerhand, waar zij de tennisbal verlicht. Vervolgens steekt U langzaam Uw hoofd vooruit en kijkt in de richting van de tennisbal. Eerst ziet U deze half, maar wanneer U nog iets verder gaat, ziet U niets meer, doordat U dan het licht van de zaklantaarn in de weg staat. De tennisbal verschuilt zich in de schaduw van Uw hoofd. Nu..... zo is het ook met de maansverduistering van a.s. Zondag gesteld: de aarde staat gedurende bijna een half uur het zonlicht in de weg of onderschept het, waardoor de maan in de schaduwkegel van onze aarde komt te liggen.

Opgemerkt zij nog, dat de maan op een afstand van 360.000 km van onze aarde verwijderd staat.

En nu nog even de tijden, zoals Uw horloge die aangeeft. De verduistering begint precies om 21.30 uur. Na 14 minuten, n.l. om 21.44 uur, is de maan totaal verduisterd en om 21,58 uur is het gehele verschijnsel al achter de rug. Gezien het gunstige tijdstip behoeft U om het verschijnsel waar te nemen dus niet Uw nachtrust op te offeren.

Nu is het maar te hopen, dat de weerdienst van het K.N.M.I. geen Aprilmop uithaalt door met lage of hoge wolkenvelden aan te komen, want dan zal er van dit mooie schouwspel niets te zien zijn.

# SPORT-NIEUWS

DE STAND IN DE DERDE KLASSE B

| | | | | | | |
|---|---|---|---|---|---|---|
| O.D.C. | 20 | 13 | 3 | 4 | 29 | 57—25 |
| S.C.B. | 20 | 11 | 6 | 3 | 28 | 41—20 |
| O.J.C. | 19 | 12 | 4 | 3 | 28 | 44—24 |
| St. M. Gestel | 19 | 10 | 6 | 3 | 26 | 43—24 |
| Baardwijk | 19 | 10 | 3 | 6 | 23 | 45—34 |
| Best Vooruit | 20 | 8 | 5 | 7 | 21 | 36—44 |
| Udi | 18 | 6 | 3 | 9 | 15 | 28—31 |
| W. S. C. | 17 | 6 | 3 | 8 | 15 | 31—39 |
| Boxtel | 18 | 5 | 4 | 9 | 14 | 30—40 |
| Blauw Geel | 19 | 4 | 5 | 10 | 13 | 35—53 |
| Haarsteeg | 17 | 2 | 4 | 11 | 8 | 19—42 |
| Uni Animo | 18 | 1 | 2 | 15 | 4 | 28—61 |

Zoals bovenstaand standenlijstje aangeeft is door de overwinning van O.D.C. en de 0—0 gelijke spelen van de andere drie koplopers, de spanning in de kopgroep nog gestegen. Met het einde van de competitie in zicht, is er nog met geen mogelijkheid te zeggen, wie kampioen zal worden.

Theoretisch heeft Rosmalen de beste papieren, maar..... de laatste loodjes wegen ook hier zwaar en er is nog van alles mogelijk.

Ook in de staartgroep zit er de spanning nog volledig in. Door de overwinning van Boxtel op Uni Animo, is Loon op Zand reeds een der candidaten voor het spelen van degradatiewedstrijden. Maar wie is no 2?

Zal Haarsteeg er nog in slagen de voorlaatste plaats aan een der andere gegadigden over te dragen?

Met zeer veel belangstelling zien we de komende wedstrijden tegemoet. Voor a.s. Zondag ziet er het programma als volgt uit:

Udi—Haarsteeg; Blauw-Geel—Baardwijk O.D.C.—W.S.C.; O.J.C.—S.C.B.; St. Michielsgestel—Boxtel

**K.S.V. „O.D.C."**

**De grootste overwinning van O.D.C. in dit seizoen!**

**Acht fraaie doelpunten!**

**De race om het kampioenschap duurt onvermindert voort!**

We hadden ons plaatsje op het Blauw Geel-terrein te Veghel nauwelijks opgezocht, of Peijnenburg bekroonde een van de vele aanvallen, die nog zouden komen, met een schitterend schot, dat onhoudbaar voor de Blauw Geel-doelman in het net verdween. En voordat de onthutste Veghel-jongens van de schrik waren bekomen, had Hazenberg uit twee ragfijne combinaties de stand op 3—0 gebracht. Onze horloge wees dertien minuten na het begin aan.. De wedstrijd was practisch reeds beslist. De O.D.C-ers gingen toen het bekende spelletje spelen, van de kat en muis, waarbij de muis van het ene hoekje naar het andere werd gedreven. Nog kunnen we niet begrijpen, dat ditzelfde elftal de O.D.C.-ers op eigen terrein zoveel moeite had bezorgd. Nu beleefde het ODC-doel voor de rust geen enkel angstig moment, en toen de scheidsrechter voor de thee floot hadden Schalks en v. d. Boogaard inmiddels de stand op 5—0 gebracht. Nadat de eerste twee minuten na de hervatting weer twee doelpunten waren gemaakt door toedoen van Bergwerff en Hazenberg was de aardigheid er af, en aangezien bij de ODC-ers een zekere lusteloosheid ontstond, kregen de Veghel-jongens de gelegenheid om een tijd het heft in handen te nemen, wat hun dan ook twee doelpunten opleverde. 7—2. Het was tenslotte weer Bergwerff, die het achtste doelpunt fabriceerde en de stand op 8—2 bracht.

Door deze overwinning blijven de ODC-ers in de running, en we zijn benieuwd of zij de eindspurt tot een goed einde zullen brengen.

Het ongeslagen derde elftal, dat een paar goede krachten aan het eerste moest afstaan, beleefde in Schijndel de sensatie, dat zij op een gegeven moment een 4—1 achterstand hadden, wat hen echter niet belette, om uiteindelijk met 8—5 te winnen. Voorwaar een prachtprestatie.

Het vierde elftal had ook al doelpuntenhonger, en vier gaten werden in het Boxteldoel geboord, en aangezien de Boxtel-jongens er maar drie tegenover konden stellen, werd het een 4—3 overwinning.

Voor a.s. Zondag is het programma:

O.D.C.—W.S.C.
Haarsteeg 2—O.D.C. 2
O.D.C. 3—W.E.C. 2 aanv. 12 uur
O.D.C. 4—Maliskamp 3

**O.D.C.-Junioren.**

Behalve enkele oefenwedstrijden op Zaterdagmiddag wordt voor de competitie nog gespeeld:

Zaterdag 3 uur: ODC 9—Irene 3.
Zondag 12 uur: Boxtel 5—ODC 6 en Zwaluw—ODC 5

* * *

Na Pasen wordt nog begonnen aan een competitie voor Boxtelse elftallen, waarin vooral de jongste junioren zullen meespelen.

**R.K.S.V. „BOXTEL".**
**Boxtel – Uno Animo 5 – 1.**

In een vlotgespeelde wedstrijd is het Boxtel gelukt de beide puntjes op de hekkensluiters te veroveren, daardoor zichzelf vrijwel uit de gevarenzône werkend en Uno Animo vaster op de onderste plaats drukkend.

Hoewel de uitslag doet vermoeden, dat Uno zich zonder slag of stoot heeft overgeleverd, is echter niets minder waar. Met hand en tand hebben de Loonsen zich verzet, en met een levendig opportunistisch spel, de wedstrijd het aankijken volkomen waard gemaakt. Zij begingen echter de grote fout, alles op de aanval te concentreren, daarbij de verdediging verwaarlozend, waardoor de Boxtel-voorhoede, die in gewijzigde opstelling opereerde, volop gelegenheid kreeg, keer op keer door de vijandelijke defensie heen te breken, en het vijftal doelpunten dat zij scoorde, vormt eigenlijk nog een onvoldoend saldo voor de onbehoorlijk veel opgelegde vrije scoringskansen die zij deze middag kreeg.

* * *

De wedstrijd zet in met een hoog tempo en beide voorhoeden doen uitvallen op de vijandelijke veste. De achterhoeden blijven echter vooralsnog meester van het terrein. Het is Boxtel dat zich het eerst loswerkt, en met een serie goede aanvallen, waarbij het spel van v. d. Plas en Deckers, die deze keer de linksbuitenplaats bezetten, opvalt, leiden zij hun eerste periode van overwicht in. Steeds weer golven nieuwe aanvallen op het Uno-doel af, en na ongeveer 20 minuten is het v. d. Plas, die de bal op de rechtervleugel vrij weet te spelen en een afgemeten voorzet geeft die door Deckers op onberispelijke wijze wordt ingekopt. 1—0.

Fel is de reactie op dit doelpunt, doch de Uno-voorhoede speelt te onsamenhangend, zodat de Boxtel-achterhoede gemakkelijk kan ingrijpen, en de eigen voorhoede aan het werk kan houden. Bij een over links geleide aanval zet Deckers strak voor. De bal komt bij de vrijstaande v. d. Plas, die zich geen ogenblik bedenkt en met een droge knal de keeper onhoudbaar passeert. 2—0.

Boxtel behoudt tot aan de rust de meerderheid in het veld en het is v. d. Oetelaar die zorgt dat Boxtel met een veilige 3—0 voorsprong kan gaan theeën.

Wie denkt dat Uno zich geslagen voelt, komt bedrogen uit. Want met animo beginnen zij het tweede gedeelte van de wedstrijd. Boxtel, dat het nu wat kalmer aan doet, wordt in de verdediging gedrongen, en Voets c.s. moeten alle zeilen bijzetten om onheil te voorkomen. De Uno-spelers houden het spel echter te kort, zodat ingrijpen steeds weer mogelijk blijkt, en in laatste instantie is het Leijten, die met verschillende fraaie safes zijn doel weet schoon te houden.

Boxtel doet intussen verschillende uitvallen, doch de buitenspelval die de Loonsen met veel succes opzetten, belet hen het scoren.

Het Boxteldoel ontkomt dan nauwelijks aan doorboring, als bij een fel schot Leijten de bal tot driemaal toe wegslaat en hem eindelijk in zijn veilige handen weet te krijgen.

Aan de andere zijde stranden alle aanvallen op vermeend of echt buitenspel, totdat v. d. Oetelaar op een ver doorgespeelde bal doorloopt en met een kalm schot de bal naast de uitgelopen doelman in doel plaatst. 4—0.

Nog is de tegenstand van Uno niet gebroken. Van de aftrap af nemen ze het leer mee, en voor iemand er op verdacht is, is met een ferm schot de achterstand tot 4—1 verkleind.

Dit betekent echter tevens het einde van het Uno overwicht. De resterende tijd neemt Boxtel het spel geheel in handen. Meermalen denken we v. d. Oetelaar en v. d. Weiden uit open kansen te zien scoren. Telkens echter gaat de bal naast of over het doel. Totdat eindelijk Deckers aan alle onzekerheid een eind maakt, door uit zeer moeilijke positie de vijfde goal te scoren, en daarmee het lot van Uno animo definitief bezegelt.

* * *

Het tweede elftal wist met een fraaie 5—0 overwinning op Haarsteeg 2 de kans op het kampioenschap te behouden, terwijl het 4e elftal met 4—3 de meerderheid van ODC 4 moest erkennen.

Voor a.s. Zondag luidt het programma:

St. Michielsgestel 1—Boxtel 1
Boxtel 4—Helvoirt 2 12 uur.

**HOCKEY-NIEUWS.**

Verleden Zondag was het resultaat der gespeelde wedstrijden wel zeer gunstig. Het tweede herenelftal, ofschoon reeds kampioen, behaalde een 6—3 overwinning op Rapidity en bevestigde hiermede nog eens dat zij de eerste plaats in hun afdeling zeer zeker volkomen waard zijn. Het derde heren-elftal wist met slechts negen man spelend toch een 3—1 overwinning te behalen op H.T.C.C.

Tot slot speelden onze dames in Vught de beslissingswedstrijd tegen Oranje Zwart in verband met het spelen van de degradatie-wedstrijden. In de eerste helft van de wedstrijd zag het er niet naar uit dat Mep de overwinning zou behalen. Oranje Zwart verdedigde zich fel en de aanvallen, welke zij ondernamen, waren gevaarlijk. De hechte Mep-verdediging weerstond echter in laatste instantie elke aanval. Onze voorhoede kon echter nog niet het juiste verband vinden en zo ging de rust in. Na de hervatting speelde de voorhoede van Mep nog beter en spoedig wist de geroutineerde rechtsbuiten het eerste doelpunt te maken. Ook de linksbinnen wilde niet achter blijven en maakte spoedig daarna het tweede doelpunt. Met dit resultaat wist Mep zich in de tweede klasse te handhaven en de weinige, maar trouwe supporters hebben weer eens kunnen genieten van een goed gespeelde hockey-wedstrijd. Rest ons nog een woord van dank te brengen aan de goede wedstrijd-leiding.

**BOXTELSE BILJART BOND.**

Uitslag barragewedstrijden voor kampioenschap 2e klas gespeeld in Café J. Waals.

| | | | |
|---|---|---|---|
| J. Hastenberg | 100 car. | 23 brt. | h.s. 25 |
| H. Nooten | 98 car. | 23 brt. | h.s. 16 |
| A. v. Hammond | 59 car. | 18 brt. | h.s. 9 |
| H. Nooten | 100 car. | 18 brt. | h.s. 18 |
| J. Hastenberg | 100 car. | 30 brt. | h.s. 16 |
| A. v. Hamond | 100 car. | 30 brt. | h.s. 12 |

J. Hastenberg kampioen.
H. Nooten No. 2.
A. v. Hammond No. 3.

---

ONDERTROUWD:
JACOBA TH. KRUIJSSEN
en
JOH. J. v. EIJNDHOVEN

De huwelijksinzegening zal plaats hebben op Zaterdag 15 April a.s. om 9.30 uur in de parochiekerk van het H. Hart. Boxtel,
Molenstraat 20
Baroniestraat 44.

Gelegenheid tot gelukwensen van 1 tot 2 uur Baroniestr. 44.

De Heer en Mevrouw
P. SCHOBBEN-SMEETS

geven met grote vreugde kennis van de geboorte van hun dochter

JEANINE

die bij het H. Doopsel de namen ontving van
Jeanne Marie-Anne Charlotte
Boxtel, 25 Maart 1950.
Mgr. Wilmerstraat 14.
Tijdelijk adres: St. Lidwina-Ziekenhuis, kamer 3, Boxtel.


**F. F. M. Kluijtmans**
MARKT 13, BOXTEL
**Afwezig**
MAANDAG en DINSDAG
3 en 4 APRIL
De Collega's nemen waar.



**Verkoping Golfplaten**
TE BOXTEL
bij Café H. NOOTEN, van Salmstraat, op MAANDAG 3 APRIL a.s. om 2 uur.
Verkocht zullen worden nog een PARTIJ GOLFPLATEN, lang 3,20 meter en 1,83 meter.
Zeer voordelige prijzen.


Te koop: een beige mantel, maat 42. Bevragen: Molenstraat 19.

Gevraagd voor enkele avonden in de week, een in prima staat verkerend rijpaard, met tuig en zadel. Adres Molenstraat 19.

Net Meisje, 18 jaar, biedt zich aan voor dagdienst. Bevragen: Maastrichtsestraat 50.

Te koop: 3 canada-bomen, geschikt voor klompenmaker. Oirschotseweg 14, Boxtel.

Te koop: een partij eetaardappelen bij H. de Bie, Esch A 20.

Te koop: een heren zomercostuum (middelmatig licht) een zomer gedragen. J. M. Strik, Eindhovenseweg 39.

Te koop gevraagd: oude eikenhouten meubelen, zoals: kasten, kabinetten, schrijfbureaux, la-tafeltjes, kisten, oude boeren knopstoelen, ronde mahoniehouten tafels (hoe groter hoe liever) met ronde of driehoekpoot, doch geen bewerkte voet, en liefst coulissetafels. Aanbiedingen aan A. van den Berg, Koopman, Diepstraat, 's Hertogenbosch.

Te koop: witgebloemde bruidsjapon met lange sleep. Te bevragen: van Ranststraat 24.

Te koop: huis met tuin en garage, voor zelfbewoning. Brieven onder No. 41, Molenstraat 19.

Te koop: een toom biggen bij Wed. M. v. d. Sande, Luisel 8.

In een zakengezin van 3 personen wordt gevraagd een nette en degelijke R.K. dagdienstbode, eventueel ook voor dag en nacht, die in staat is de gehele huishouding zelfstandig op zich te nemen. Brieven onder no. 37, Molenstraat 19.

Te koop: eiken toonbank (glasvitrine), twee lokaalbanken. Molenstraat 80.

Te koop: zware V.D.L.-biggen, waaronder gemerkte zeugjes, en gerste-, haver-, en tarwegeperst voerstro. Peijnenburg, Roond 5.

Mevr. Teppema, Clarissenstraat 6, Boxtel, vraagt flinke werkster. 2 dagen per week of meisje voor halve dagen.

Te koop: 1500 kg eetaardappelen en een lichte hoogkar bij M. v. d. Oude, Mijlstr. 66.

Te koop: 2 armstoelen en 3 gewone stoelen voor de spotprijs van f 30,—. Stationstr. 11.

Te koop bij W. L. v. Alphen, een toom beste biggen. Luisel 13, Boxtel.

Mede namens mijn ouders broers en zusters betuig ik mijn hartelijke dank aan de ZeerEerw. Heer Pastoor, Eerw. Heren Kapelaans, Edelachtb. Heer Burgemeester, Katholiek Thuisfront, Fanfare „Concordia", Gemengd Koor „Ons Genoegen" buurtgenoten en allen die op enigerlei wijze blijk hebben gegeven van hun belangstelling bij mijn thuiskomst uit Indonesië. Vooral dank aan de buurtbewoners voor de prachtige cadeaux.

Korp. H. C. v. d. Velden
Liempde.

Mede namens mijn ouders en verloofde betuig ik mijn hartelijke dank aan H.H. Geestelijken, Kath. Thuisfront, R.K. Gildenbondsharmonie; ook aan mijn familie, vrienden en kennissen voor alle blijken van belangstelling ondervonden bij mijn terugkeer uit Indonesië. Vooral ook mijn hartelijke dank aan de buurtbewoners en ook nog uit de Breukelsestraat voor de prachtige cadeaux die mij zijn aangeboden.

Sold. P. VOETS,
Hertogenstraat 20

**Huishoudster gevraagd**

In klein moederloos gezin voor direct gevraagd een eenvoudig R. K. Meisje, lief voor kinderen. A. LOERAKKER, Burgakker 12, Boxtel.

**Notaris P. Mertens te Boxtel**

zal aldaar ten verzoeke van de erven Mej. E. M. v. d. Meijden te Boxtel, voor inzet in Hotel v. d. Ven, Markt, op DINSDAG 4 APRIL 1950 en voor toewijzing in hotel v. Vlerken, Markt, op DINSDAG 11 APRIL 1950, telkens des nam. 5 uur:

PUBLIEK VERKOPEN
onder Boxtel:

Koop 1. Het winkel- en woonhuis met erf en tuin, Rechterstraat 50, groot ongev. 5 aren, verhuurd voor f 25,– per maand;

koop 2. Het huis met erf en tuin, Rechterstraat 48, groot ongev. 3.06 aren, verhuurd voor f 3,50 per week;

Koop 3. Massa van kopen 1 en 2.

Huren voor kopers: van koop 1 vanaf de eerste dag der maand en van koop 2 vanaf de eerste dag der week, volgend op de betaling der koopsommen. Betaling koopsommen uiterlijk 11 Juli 1950. Lasten voor kopers vanaf 1 Juli 1950.

## GEMEENTE BOXTEL

Met ingang van 1 Mei 1950 bestaat de gelegenheid de schoonmaakwerkzaamheden van gemeentehuis en openbare school over te nemen tegen een beloning van circa f 1500,– per jaar.

Bij voorkeur zal

**EEN SCHOONMAAKSTER**

worden benoemd, welke kan worden bijgestaan door een zuster uit het gezin.

De aanstelling geschiedt op arbeidsovereenkomst.

Sollicitaties op zegel te richten aan de burgemeester binnen veertien dagen na het verschijnen van dit blad.

**Het Gemeentebestuur van Boxtel brengt uitdrukkelijk in herinnering:**

1. dat het verboden is ieder bouwsel, hetzij kippenhok, duivenhok, hondenhok of bergplaats te bouwen zonder schriftelijke vergunning.
2. dat het bouwen zonder schriftelijke vergunning strafbaar is en dat tegen het bouwen zonder schriftelijke vergunning streng zal worden opgetreden.
3. dat het gebruik van golfplaten als dakbedekking verboden is.

Het Gemeentebestuur voornoemd.


**H.H. Landbouwers**
Schoffelmachine f 20.–
Bietenzaaimachine f 50.–
Malbord f 40.–
Weidesleep f 50.–
Vogelgaas 60 cm 70 ct. p. m.
**H. HAZENBERG**
EINDHOVENSEWEG 43

**Paaseierverf!**
een leuke verrassing voor Uw kinderen!
5 verschillende kleuren met 5 standaardjes
40 ct. per pakje
**Drogisterij De Molen**
Rechterstraat 37.

FRISIA SMYRNA WOL 1.49 p. 100 gr
STREEP KATOEN, doorweven 1.19 p. meter
Weer ontvangen MOORE VITRAGE vanaf 1.09 p. meter
Prima BEDDETYK vanaf 2.10 p. meter
Alle soorten BADDOEKEN vanaf 1.19 per stuk
Nog WASHANDJES 4 stuks 1.00
★ Verder alle **Stukgoederen, Kousen, Sokken, Tricotages, Wol en Bedrijfskleding en LAGE PRIJZEN**
MANUFACTURENHUIS
**„DE MAGNEET"**
BOXTEL - Breukelsestraat 95 - Telefoon 415

**Eet Vis omdat het zò lekker is!**

Prima Zure Haring los en in flacons 7 1/2 ct.
Verse Zeevisaanlageprijzen
**VOS** Stationstr. 44, Tel. 527

VITRAGE
OVERGORDIJNSTOF
FOURNITUREN
TAFELKLEDEN
VLOERZEIL
KARPETTEN
VASTTAPIJT
GANG- EN TRAPLOPER
COCOS
DEURMATTEN
LEDIKANTEN
MATRASSEN
BEDSTELLEN
DEKENS

SALONS
HUISKAMERS
SLAAPKAMERS

**F. J. Witteveen**
WONINGINRICHTING – BOXTEL

**KRUISSTRAAT 1**
**Speciaal adres voor Herenmode**
PRACHTIGE VOORJAARSCOLLECTIE
HOEDEN, PETTEN, DASSEN, enz.
**Wij hebben de Hoed die u past**
**Prijzen vanaf f 9.15**
„STAALMEESTER"
de beste hoed uit het beste land
**Fa. H. v. Eyck-de Louw**
Kruisstraat 1 - Boxtel

**Drukkerij TIELEN** — STATIONSTRAAT — BOXTEL
voor Uw **familie-drukwerk,** als:
verlovings- en ondertrouwkaarten en -brieven, geboortekaartjes, dankbetuigingen, enz. enz.
Grote sortering - rijke letterkeuze en prima afwerking.

**Het meest gesorteerde adres in ROOKARTIKELEN IS EN BLIJFT BERT VAN DEN BRAAK**
Baroniestraat 73 Telefoon 450

**Als het gaat over Zaden of Bloemen Steeds hoort ge dan v. Zogchel noemen**

**ADVERTEREN DOET VERKOPEN**

AVEHA
**voor Pluimvee Voer**

| | | |
|---|---|---|
| Gemengd Kippenvoer | p. kg | 38 ct. |
| Ochtendvoer | „ „ | 38 „ |
| Zware Gerst | „ „ | 38 „ |
| Haver | „ „ | 32 „ |
| Zonnepitten | „ „ | 110 „ |
| Kippengrit | „ „ | 8 „ |
| Kuikenvoer | „ „ | 50 „ |
| ★ | | |
| Gemengd Duivenvoer | „ „ | 52 „ |
| Duivenbonen | „ „ | 80 „ |
| Hennepzaad | „ „ | 105 „ |
| ★ | | |
| Gemengd Vogelvoer | „ „ | 90 „ |
| Witzaad | „ „ | 65 „ |
| Milletzaad | „ „ | 40 „ |
| Zangzaad | per pakje | 35 „ |

Verkrijgbaar in de winkels van:
**ANDRÉ VAN HILST**

# Voorjaarsaanbiedingen

## MET: GROTERE SORTERING, BETERE KWALITEITEN EN LAGERE PRIJZEN

### Voor het Voorjaar

Graslinnen laken 150x235 5,95
Graslinnen laken 160x235 8,25
Graslinnen laken 200x235 9,25
Wit katoen 80 cm br. p. m. 1,80
Graslinnen 150 cm br. p.m. 2,40
Graslinnen 200 cm br. p.m. 3,75
Wit flanel 70 cm br. p. m. 1,40
Gestreepte flanel 80 cm breed p.m. 1,30
Badhanddoeken 50 x 100, reclame 1,50
Badhanddoeken, extra zwaar 1,75
Ontbijtservet 90 x 90 (Elias) 3,85
Damast tafellaken 130x160 7,75
Damast servetten 1,60
Gekleurde ontbijtlakens met 6 vingerdoekjes (Elias) 10,75
Stofdoeken, geel flanel 0,49
Washandjes, prima badstof 0,58, 0.39
Badstof, 70 cm breed p. m. 2,85
Prima oogjes luiers 70x70 0,98

Deze afdeling biedt U de grootste keuze van de beste fabrikaten uit binnen en buitenland. – Laat ons ook Uw linnenkast verzorgen.

### Voor het Voorjaar en de komende Zomer

Haircord, in diverse zomertinten, per meter 2,98
Gebloemde katoen voor jurken en schortjes in 20 versch. kleuren, p. m. 2,25
Vistra, wasecht en kleurecht, de grote zomerdracht 80 cm breed per meter 2,35
Crêpe Imprime, zeer apart in lichte en stemmige kleuren, per meter 4,55
Zware crêpe, 90 cm breed in alle modetinten, p.m. 3,60
Crêpe satin, 90 cm breed, in Uni en gebloemd p.m. 5,40
Bengaline, een zware gebloemde ribs, aparte kleuren, per meter 5,90
Noppé, in groen, zalm en bleu, per meter 2,60
Cordelè, pracht kwal. 80 cm. Bordeaux, nachtblauw en groen, per meter 5,65
Valencienne-kant, per meter 0,98, 0,59, 0,39, 0,29
Dames kraagjes, in een uitgelezen collectie in diverse modellen 7,15, 5,40, 4,25, 2,95
Dames sjaals, onze specialiteit 8,90, 4,90
Ceintuurs, in wildleer en plastic, vanaf 0,98

In fantasieknoopjes, gespen, naadband en andere fourniturен brengen wij een grote collectie tegen de laagste prijs

### Voor het Voorjaar

SKISOKJES, in alle maten en kleuren 1,00, 0,85, 0,70
DAMESKOUSEN, pracht tinten 1,65, 1,15
LINKS GEWEVEN DAMESKOUS, extra fijn 2,95 en 2,45
HERENSOKKEN, uitgebr. coll. 3,25 en 2,35
INTERLOCK HERENHEMD 2,75, 1,87
INTERLOCK HERENPANTALON 3,18, 1,87
INTERLOCK DAMESDIRECTOIR 2,48
INTERLOCK DWAMESHEMD 2,74
DAMES ONDERJURKEN, alle maten 4,50
JONGENSBLOUSES, speciale prijs 4,25
OVERHEMDEN ,met vaste boord 8,90, 6,90
OVERHEMDEN, met losse boord 10,50, 7,90
ZELFBINDERS, pracht sortering 3,25, 2,50, 1,75
HEREN REGENJASSEN, prima pasvorm 39,00, 22,50
JONGENSPAKJES MET PLUSFOUR 32,50
HEREN SPORTCOSTUUMS 2-delig 52,90

Al deze artikelen vindt U in onze etalages.

### Voor de Schoonmaak

ETAMINE GLASGORDIJNSTOF, in div. soorten 1,45, 1,25, 0,98
DAMAST OVERGORDIJNSTOF in 60 verschillende soorten 4,65, 3,25, 2,98
AFGEPASTE GLASGORDIJNEN, 160 cm lang 2,98
JAPANMATJES, 1e kwaliteit 2,30, 1,98
COCOSLOPER, 50 cm breed per meter 2,95
COCOSLOPER, 100 cm br. per meter 5,95
VILTZEIL, 200 cm breed per meter 2,50
HOLTAP KARPET 207x276 76,60
BOUCLE KARPETTEN 200x300 128,30
BOUCLE LOPER, prima kwal., per meter 4,95
PLUCHE LOPER, 50 cm breed 7,90

Ons gespecialiseerd gordijnen-atelier en onze behangerij staan gaarne voor U gereed om Uw schoonmaak werkzaamheden uit te voeren, waarvoor wij U gaarne kosteloos inlichtingen verstrekken.

### Voor de Schoonmaak

MOLTONDEKENS, prima kwaliteit 8,25, 6,25, 4,65
WOLLEN DEKEN, fant. dessins 22,75, 17,90
GESTIKTE DEKENS in satijn 28,25, 24,50
2-persoons eiken gesch. LEDIKANT 49,50, 39,75
2-persoons SPIRAALMATRAS met garantie 29,50
1-persoons 3-DELIG MATRASSTEL met kapokkussen in damast 49,00
Idem 2-persoons 69,00
2-persoons VEREND MATRASSTEL met kapokkussens 110,00
1-persoons OPKLAPBED met prima matras 49,50
1-persoons PULLMAN MATRAS, 90x190 151,00
2-persoons PULLMAN MATRAS 120x190 203.00

Wij belasten ons gaarne met het opmaken van Uw bestaande matrasstellen, welke wij met prima onvermengde kapok bijvullen. Van Uw oude veren bedstellen maken wij een heerlijk 3-delig matrasstel.

### Voor de Schoonmaak

KEUKENTAFEL, 80x100 prima afwerking 12,95
GEBOGEN KEUKENSTOEL, blank, zeer solide 11,25
O. F. DRESSOIR aparte uitvoering 110,00
LEUK BIJZET FAUTEUILTJE 56,00 en 34,00
EIKEN GESCH. SLAAPKAMER, bestaande uit 2 pers. ledikant, waskast, nachtkast tafel en 2 stoelen 147,50
O.F. SLAAPKAMER, compleet met toilet met 3-delige spiegel 275,00
EIKEN O.F. HUISKAMER, reclame 298,00
ZWARE O.F. HUISKAMER prachtige uitvoering 435,00

Onze meubelstoffeerderij staat aan de spits en overtrekt Uw oude huiskamer of salon met een uitgebreide collectie meubelbekledingsstoffen en leerdoeken, tegen speciale prijzen.

## IN DEN OOIEVAAR

Fa A. P. v. d. BOOMEN-RESINK - BOXTEL

---

**Scheermesjes** merk **Abonnee** gaan **in 't gebruik veel langer mee!**

---

## Mag. De Bijenkorf

**Stationstraat 55 Markt 20**

**A. VAN KOL**

**BOXTEL**

KOOPJE van de maand
ZWAAR GEGALVANISEERDE WERKEMMER DUBBEL VERZINKT PER STUK **1,49**

CLOSET PAPIER 3 grote ROLLEN voor **20 ct.**

**LET-OP** iedere gulden is er ÉÉN

**VOLOP AARDEWERK**

| | |
|---|---|
| DIEPE BORDEN | 38 ct. |
| KOFFIE KOPPEN | 26 ct. |
| KOP EN SCHOTELS, vanaf | 46 ct. |
| THEEPOTTEN, crême | 1,51 |
| KOFFIEPOTTEN | 2,52 |
| BROODSCHALEN | 1,51 |
| SOEPTERRIENEN | 2,52 |
| GROENTE SCHALEN | 75, 63, 47 ct. |
| KINDERDEJEUNE'S | 1,85 |
| NESTSCHALEN, 4-DELIG | 2,99 |
| MELKBEKERS | 51, 25 ct. |
| DEKSCHALEN | 2,46 |
| SUIKERPOTJES | 90 ct. |
| NACHTPO'S | 1,90 |

**Grote keus in Theeserviezen**
**in diverse prijzen**

**30 soorten kop en schotels tot elke prijs vanaf 46 ct.**

**Voor de SCHOONMAAK**

| | |
|---|---|
| KASTPAPIER, groen, rood en blauw blok, vanaf | 25 ct. |
| KASTRAND, wit en gekleurd, vanaf | 15 ct. |
| PUNAISES, 2 doosjes voor | 24 ct. |
| PUNAISES, wit, per doos | 24 ct. |
| MOTBALLEN, 2 dozen voor | 24 ct. |

Voorts: SPONZEN, ZEMEN, DWEILEN, WASPOEDER, HUISHOUDZEEP, SCHUURPOEDER, PANSPONZEN, PANLAPPEN, GOUD- EN ZILVERBRONS, enz. enz.

**Verder alle soorten Borstelwerk**

Witkwasten - Witluiwagens - Hoekwitters - Verfkwasten - Werkborstels - Handvegers - Straat- en Kamervegers - Waschborstels - Luiwagens - Ragebollen - Closetborstels - Zwabbers - Insmeerborstels - Schoenborstels - Afwaskwasten - Panboenders.

**Trappen prima kwastvrij hout**

| | |
|---|---|
| dik 22 mm, per trede | 1,30 |
| met plateau | 1,65 |
| Strijkplanken, vanaf | 6,90 |

LEPELS-, VORK- en MESSENBAKKEN
KAMBAKJES - KEUKENSPIEGELS
WASMANDEN - WASKETELS
SCHILMANDJES - WASKLEMMEN

**Poetsartikelen**

BOENWAS, rood, geel, bruin, wit
KOPERPOETS - KACHELPOETS - ZILVERPOETS - SCHOENPOETS - SCHUURPAPIER

**A. VAN KOL**

**Stationstr. 55 - Boxtel - Markt 20**
**Hoofdstraat 141, Schijndel**

---

**CORSETTEN!**
**BUIKBANDEN!**
**ELASTIEKEN KOUSEN!**
**BREUKBANDEN!**

Ook voor verzekerden en op dokters advies
Iedere dag gelegenheid tot aanmeten

**Drogisterij „DE VIJZEL"**
MARKT 12 TELEFOON 462 BOXTEL

---

## Belangrijke!.....

punten uit onze verschillende afdelingen

**Damesconfectie-afdeling**

- DAMESMANTEL, prima flaush 59.75
- DAMESJAPON, vistra streepdessin 12.95
- DAMESBLOUSE, sportmodel 5.95

**Damesmode-afdeling**

- SJAALS, georgette bloemdessin 4.95
- KOUSEN, mooie kwaliteit 2.45
- HANDSCHOENEN, prima glacé, naturel 13 75

**Heerenconfectie-afdeling**

- COSTUUM, 2 delig tweed 59.50
- REGENJAS, gabardine, blauw-beige 97.50
- DEMI-SAISON, geheel gevoerd 63.50

**Heerenmode-afdeling**

- OVERHEMD, vaste boord, effen dessins 7.45
- ZELFBINDER, mooie dessins 1.25
- ANKLETS, de grote mode 2.10

**F. J. Witteveen's**
**Manufacturen- en Confectiebedrijf**

RECHTERSTRAAT 18 - BOXTEL

*Ziet ook onze speciale Paas-etalage's*

---

## CORSETTEN NAAR MAAT

Onze Coupeuse is WOENSDAG 5 APRIL van 10.00 - 12.00 uur aanwezig bij **Firma J. P. v. d. Velden, Stationstraat 11, Boxtel, Tel. 420**

Corset-Centrale P. Tilanus.

---

**BOEKHANDEL TIELEN**
**STATIONSTRAAT**

Voor de Goede Week een speciaal boekje:
**„Goede Week- en Paas-Liturgie"**
PRIJS f 1,–.

Grote sortering **Paaskaarten, Paaslopers met Servetjes. Gewone en felicitatiekaarten** voor elke gelegenheid.

**Voor de SCHOONMAAK**
vele soorten KASTPAPIER aan rollen en vellen, in wit en gekleurd.

---

**SYLPHIDE SPECIAALZAAK**
E. VERHOEVEN
Stationstraat 60 - Tel. 475
**Paradijs voor Rokers**

---

**Voor uw Philips Radio naar „Van Boxtel"**

**RUIME KEUZE IN DE NIEUWSTE MODELLEN**

**ERKEND PHILIPS RADIO SERVICE**

★ Betaling regelen wij desgewenst in overleg met koper ★

**BOXTEL - Clarissenstraat 3 - Telefoon 479**

---

## Prins Bernhard-straat

Bestrijdingsmiddelen
Trifobloc Ialine
Gesarol - Weedette
Wosprasit - Carboleum
Kopersulphaat - Calif. pap
Ziektenbestrijdingsmiddelen voor kippen en vogels
Zaaizaden - Veevoeders
Kunstmest - Korrelmest voor de tuin
Opfokvoer - Kuikenzaad
Turfstrooisel voor de kuikens
bij

**E. van de Staak**
Prins Bernhardstraat 12, Boxtel

---

**Vrijdag op de Markt**

bij Ieske v. d. Weide Kaas en in de winkel van

**J. Buddemeijer**
**Prima Paardegehakt, Hachévlees en Lappen voor f 1,10 per pond.**

---

**H.H. Landbouwers**
**Thans voor iedere beurs**
**een Landbouwwagen**
**reeds vanaf f 680.—**
**Wagenmakerij C. Smolders**
**C 79 HAAREN**

---

*Uw verloving of Uw huwelijk*
BEGINT GOED MET

**Gouden H.D.Z. trouwringen**

Een zeer grote keuze bij:

*Fa A. v. Vlerken*

*Juwelier - Horloger* *Kruisstraat 10* - **BOXTEL**

---

**Van der Weide's Kaas**
**Kwaliteits Kaas**
**voor weinig geld**

Vrijdags op de Markt staanplaats tegenover Slagerij Buddemeijer.

---

**SANDALEN**
**BIJ BOVENDEERT**

Markt, Boxtel, in TIENTALLEN SOORTEN naar IEDERS WENS in **Rood, Wit, Bruin, Beige,** enz. Met **Leder-, Rubber-** of **Crepezool.** Voor **Dames, Heren, Jongens, Meisjes en Kinderen**

In uiterst **lage prijzen** en **meerdere kwaliteiten**

ZIE ONZE ETALAGE'S

---

**DE GRUYTER'S REPEN**
**NU WEER 10 ct**

GROTE GOUDREPEN 15 CT.

91f

Brabant's Centrum

## Bloemenverzorging

### DE CHRISTUSDOORN.

De kamerplant die we onder de naam van Christusdoorn kennen, is de Euphorbia Splendens. Deze plant met haar vele doornen, doet ons direct aan een cactus denken. Al behoort deze plant ook tot de grote groep van succulenten of vetplanten, een echte cactus is het niet. Dit kan men direct gewaar worden als men de plant verwondt, want dan scheidt ze direct een wit-melkachtig sap af. Dit sap is giftig voor de mens, als het in open wonden terecht komt. Met kleine kinderen moet men, met het oog hierop, dus enigermate voorzichtig zijn.
Vele mensen hebben nogal eens klachten over de Christusdoorn, en wel voornamelijk over het afvallen van de blaadjes, een onhebbelijkheid waaraan deze plant zich graag schuldig maakt.
De Christusdoorn is echter een gemakkelijke kamerplant, als men er maar rekening mee houdt, dat ze van tijd tot tijd eens wil rusten.
Een bepaalde rustperiode is voor de Christusdoorn niet aan te geven, want dit hangt af van de standplaats en de behandeling. De aanvang van de rustperiode zal de plant zelf ons wel melden, door haar groene blaadjes te laten vallen. Zodra de plant dit gaat doen, mag ze niet meer worden bijgemest, en het water geven moet men dan ook sterk gaan beperken. Het gieten geheel staken is evenwel niet nodig. Denkt er echter wel aan, dat een plant zonder blaadjes maar zeer weinig verdampt, en derhalve ook maar weinig behoefte aan water heeft.
Hoe lang zo'n rustperiode moet duren is weliswaar afhankelijk van de standplaats, doch men mag wel aannemen, dat het proces ongeveer zes weken moet duren, zeker wanneer de rustperiode in de winter valt.
Zodra de Christusdoorn weer nieuwe groene blaadjes gaat vormen, is dit het bewijs dat de rustperiode voorbij is en men weer regelmatig kan gaan gieten en mesten.

**Dus dames, als Uw christusdoorn soms plotseling zijn blaadjes gaat afwerpen, maak U dan niet ongerust over de gezondheid van Uw plant, want het is een normaal verschijnsel en een waarschuwing voor U dat ze wil gaan rusten.**

Dat de Christusdoorn prachtig kan bloeien is wel algemeen bekend, doch dat het niet de bloemen zijn, die we zo mooi vinden, wist U wellicht nog niet. Het zijn de mooie rode schutblaadjes die de plant versieren. De bloem is onopvallend en van geen sierwaarde.
In de zomermaanden zal men de Christusdoorn een weinig moeten beschermen tegen de zon, doch alleen maar op het heetst van de dag.
In de winter verlangt ze een lichte en zonnige standplaats, waarbij een kamertemperatuur van 50 graden Fahrenheit al voldoende is.

# Parochie-Agenda

**Een goed Katholiek is IN de kerk, als de H. Mis begint en verlaat eerst DAN de kerk, als de priester terugkeert naar de sacristie.**

### POROCHIE ST. PETRUS, BOXTEL.

**Zondag 2 April, Palmzondag.**

De H.H. Missen zijn om half 7, kwart voor 8, 9 uur en om half 11 de Hoogmis.
De H. Mis van half 7 wordt opgedragen voor Christianus v. Breugel vanwege het Handbooggezelschap Amicitia; de H. Mis van kwart voor 8 voor Hendrica de Bresser-v. d. Loo vanwege kinderen en kleinkinderen; de H. Mis van 9 uur als gel. jrgt. voor Harrie v. d. Wetering en Jacoba v. d. Wetering-Janssen en de Hoogmis als gezongen jaargetijde voor Maria van Liempt-v. Laarhoven. Vandaag gaat in alle H.H. Missen de 1e schaal voor het Heilig Land terwijl de 2e schaal gehouden wordt voor de bizondere noden van het Episcopaat, welke beide collectes ten zeerste in de milddadigheid van de gelovigen worden aanbevolen. Vandaag voor de Hoogmis zal de palm worden gewijd. Ook aan de gelovigen zal de palm worden uitgereikt vanaf de communiebank. Vandaag onder de Hoogmis is het geen Lijdensmeditatie.
Na de Hoogmis zal de H. Bloeddoek ter verering worden uitgesteld. Hedenavond om 7 uur Kruisweg voor degenen, wier namen in de maanden Januari, Februari en Maart op het Zielboek staan. Daarna kort Lof.
Maandagavond om half 8 Mariacongregatie.
Maandag, Dinsdag en Woensdag zal er worden biecht gehoord onder de H.H. Missen en Woensdagavond van 6 tot half 8. De drie laatste dagen van de Goede Week zal er biecht worden gehoord des morgens voor en na de diensten. echter niet onder de diensten.
Op Paaszaterdag is er gelegenheid tot biechten na de middag van half 3 tot 4 uur en van 6 tot half 8.
Op Witte Donderdag begint de H. Mis om 8 uur. Des morgens om 7 uur wordt de H. Communie uitgereikt en vervolgens elk half uur. Onder de H. Mis van 8 uur zal ook de H. Communie worden uitgereikt, maar niet na de Mis.
Donderdag zal gedurende de gehele dag het Allerheiligste ter aanbidding worden uitgesteld. Des avonds om half 8 Lijdensmeditatie door Pater Leonardus in 't Zandt.
Gedurende de nacht van Donderdag op Vrijdag zal door de Verkenners van onze parochie aanbidding worden gehouden bij het Allerheiligste.
Op Goede Vrijdag beginnen de plechtigheden om half 8. Onder deze plechtigheden wordt ook aan de gelovigen de gelegenheid gegeven het Kruis te vereren. Laten we allen zoveel mogelijk hieraan deelnemen. Des middags om 3 uur Kruiswegoefening voor de kinderen. Zoals andere jaren kunnen wij het schone gebruik aanbevelen om op Goede Vrijdag om 3 uur in de huisgezinnen, fabrieken en werkplaatsen enige ogenblikken stilte te bewaren en te bidden 5 Onze Vaders en Weesgegroeten met het Schietgebed: „Wij aanbidden U Christus en loven U, omdat Gij door Uw H. Kruis de wereld verlost hebt". Des avonds om 7 uur Plechtige Kruisweg, waarna zegen en verering van de relikwie van het H. Kruis, terwijl gezongen wordt het lied: O Jesu Zoet.
Op Goede Vrijdag is het geboden vasten- en onthoudingsdag waarin op deze dag voor niemand is gedispenseerd. Ook dus degenen, die voor de vasten zijn gedispenseerd, zij mogen op deze dag slechts één volle maaltijd gebruiken en op deze dag is het tevens verboden om vlees of jus uit vlees te gebruiken.
Op Paaszaterdag wordt het Paasvuur gewijd des morgens om 7 uur, waarna wijding van Paaskaars en Doopvont. Daarna volgt de plechtige Paasmis. Op Paaszaterdag geldt de vasten en onthoudingswet tot des middags 12 uur. Volgens oude gebruik zal op Paaszaterdag des middags om 5 uur het Paasfeest worden ingeluid.
Dopen iedere dag van half 3 tot 3 uur.
MAANDAG: om kwart voor 7 gez. jrgt. voor Anna v. d. Meyden-v. d. Ven; z.a. gel. H. Mis voor Antonius Voets vanwege de H. Familie; H. Hartaltaar gel. H. Mis voor Maria van Hal; om half 8 gel. H. Mis voor Johannes Pechtold; z.a. gel. mndst. voor Antonius Voets; H. Hartaltaar gel. H. Mis voor Antonius Hanegraaf; om half 9 gel. mndst. voor Anna Hensen. Hedenavond om half 8 Mariacongregatie.
DINSDAG: om kwart voor 7 gez. mndst. voor Maria Loerakker-v. Geel; z.a. gel. H. Mis v. Petronella Verdonck-v. d. Koevering v.w. de kinderen; H. Hartaltaar gel. H. Mis voor Franciscus v. d. Meerendonk vanwege de H. Familie; om half 8 gel. jrgt. voor Cornelis Bevers; z.a. gel. jrgt. voor Adrianus v. d. Leest; H. Hartaltaar gel. H. Mis voor Hendrica Voermans-Vervoort vanwege de Broederschap van O. L. Vrouw in 't Zand; om half 9 gel. jrgt. voor Gerardus Prick.
WOENSDAG: om kwart voor 7 gef. gez. jrgt. voor Maria Leermakers; z.a. gel. mndst. voor Hendricus v. Uden; H. Hartaltaar gel. H. Mis voor Christianus v. Breugel, vanwege de H. Familie; om half 8 gel. H. Mis tot behouden thuiskomst van onze parochianen in Indië, vanwege Maria's Biddend Leger; z.a. gel. H. Mis voor Henricus Prick; H. Hartaltaar gel. H. Mis voor Johannes Timmermans; om half 9 gel. mndst. voor Adriana van Haeren-Paymans.
Het H. Sacrament des Huwelijks wensen te ontvangen: Adrianus van Drunen, geb. te Liempde en won. in deze par. en Anna Vulders, geb. te St. Oedenrode en won. in de par. van St. Odulphus te Best; Henricus Jacobus Petrus Maria van der Eerden uit deze par. en Antonia Cornelia Wilhelmina van Son uit de par. van St. Martinus te Wijk bij Maastricht; Petrus Johannes van de Sande, geb. en won. in de par. van het H. Hart en Catharina Lamberdina van de Sande, geb. en won. in deze parochie; Petrus Wilhelmus van den Langenberg, geb. en won. in deze parochie en Cornelia Kluytmans, Wed. van Mattheus Theodorus van de Laak, geb. te Moergestel en won. in deze parochie, waarvan heden de 1e afkondiging geschiedt; Marinus Hendricus van Houtum, geb. en won. te Vught (St. Petrus) en Arnolda van Breugel, geb. en won. in deze parochie; Johannes Adrianus van Schijndel, geb. en won te St. Oedenrode en Martina Maria van der Pasch, geb. te Liempde en won. in deze parochie; Marinus Theodorus van Breugel uit deze parochie en Wilhelmina Blummel uit St. Michielsgestel, waarvan heden de 2e afkondiging geschiedt. De gelovigen zijn verplicht de hun bekende huwelijksbeletselen, waarin niet is gedispenseerd, ten spoedigste aan de pastoor bekend te maken.

### PAROCHIE H. HART, BOXTEL,

**Palmzondag, 2 April 1950.**

De H. Missen zijn om 6 uur: tot zekere intentie; om 7 uur: ter ere van O. L. Vr. Altijddurende Bijstand (wegens behouden terugkeer uit Indonesië); om 8 uur: uit dankbaarheid voor behouden terugkeer uit Indonesië (M); om kwart over 9 voor Adriaan Kuypers, vanwege de Broederschap van O. L. Vr. in 't Zand te Roermond; **om 10 uur palmwijding en -uitdeling, processie en hoogmis met volkszang** (voor het geestelijk en tijdelijk welzijn van de parochie). Tekstboekjes, waarin men heel de plechtigheid kan volgen, zullen worden klaargelegd; men wordt verzocht deze boekjes na afloop te laten liiggen (De Gidsen nemen plaats aan de Evangeliekant, de Verkenners aan de Epistelkant).
De eerste schaal gaat vandaag voor het Heilig Land; de tweede voor de Bijzondere Noden; en buiten de kerk worden speldjes verkocht voor Kath. Thuisfront.
Om 7 uur Lof met rozenhoedje voor onze jongens en mannen in Indonesië.
**Maandag, Dinsdag** en **Woensdag** wordt er biecht gehoord des morgens tijdens de H. Missen, EN DES AVONDS VAN 7 TOT 8 UUR.
Woensdag wordt er ook biecht gehoord des middags van 3 tot 4 uur en van 6 tot 8 uur.

**Donderdag** — WITTE DONDERDAG **– herdenking van de instelling van de H. Eucharistie.**
De H. Communie wordt uitgereikt om half 7, om 7 uur, en onder de plechtige H. Mis, welke om half 8 begint.
Des middags H. Uur-oefening voor de leden van de H. Familie voor Moeders en Gehuwde Vrouwen, en de H. Familie voor meisjes.
Des avonds om half 8 laatste LIJDENS-MEDITATIE.
Nu de mannen des nachts ter aanbidding komen, vragen wij met des te meer aandrang de vrouwen en meisjes overdag te komen.
Vrijdag — GOEDE VRIJDAG — **herdenking van de Dood en Begrafenis van onze Verlosser en Zaligmaker Jezus Christus.** Geboden vasten- en onthoudingsdag (ook voor hen, die anders gedispenseerd zijn: zieken vallen hier echter buiten). De H. Dienst begint om half 8.
Des middags om half 4 Kruiswegoefening voor de schoolkinderen; des avonds om half 8 voor de andere parochianen.
De Kruisweg voor de kinderen wordt dit jaar om half 4 (niet om 3 uur) gesteld, teneinde de vele parochianen, die om 3 uur, het ogenblik van Jezus' sterven, aan hun persoonlijke devotie willen voldoen, daartoe rustig de gelegenheid te geven.
Na de Kruisweg des avonds is er gelegenheid de relikwie van het H. Kruis te vereren.
**Zaterdag** — PAASZATERDAG — om kwart over 7 wordt het doopwater gewijd, en omtrent 8 uur begint de plechtige H. Mis. Enkel onder deze H. Mis wordt de H. Communie uitgereikt.
Om half 10 wordt het gewijd water uitgedeeld.
Des middags om 12 uur eindigt de vastentijd.
Biecht wordt gehoord: des middags van 3 tot 8 uur ononderbroken in vier biechtstoelen.
MAANDAG 3 April: 7 uur l. d. voor Willibrordus van Zeeland en Jacobus de zoon; Maria-altaar l. d. voor Johanna Maria de Groot-de Lepper, te Mill overleden; Familie-altaar l. d. uit dankbaarheid; kwart voor 8 l. j. voor Antoon v. d. Wetering en Jacoba Jansen z. e.; zijaltaar l. d. voor Mathijs van Liempt, te Helvoirt overleden; half 9 l. d. voor Franciscus Vlaminks.
DINSDAG 4 April: 7 uur l. d. voor Agnes Holten en overleden familie; Maria-

**altaar** l. d. voor Maria van Hal-van Esch; Familie-altaar l. d. voor Marinus Josephus van de Sande-van Erp; kwart voor 8 l. d. voor Harry van de Wetering; zijaltaar l. d. voor Waltherus van Tuyn, vanwege de buurt; half 9 l. d. voor de behouden thuiskomst van onze Boxtelse militairen uit Indonesië.
WOENSDAG 5 April: 7 uur l. d. voor Piet Baayens; Maria-altaoar l. m. voor Constant van Kleef; Familie-altaar l. d. voor Wim v. d. Laak, vanwege de Ambachtsschool; kwart voor 8 l. d. voor Anna Antonia Smetsers-van Overdijk, vanwege de kleinkinderen; zijaltaar l. d. voor Adriana Scheutjens-van Dijk, vanwege de kleinkinderen; half 9 l. j. voor Josephus van Son.
DONDERDAG 6 April: half 8 pl. m. voor Hubertus Josephus van Susante.
VRIJDAG 7 April: half 8 de pl. dienst.
ZATERDAG 8 April: ± 8 uur gez. j. voor de Eerwaarde Broeder Jordanus en de Eerwaarde Zuster Francisca Merx.

## PAR. H. LAMBERTUS, GEMONDE.

**Palm-Zondag, 2 April 1950.**

Voor de Hoogmis zal palm gewijd worden.
ZONDAG: half 8 H. Mis voor het welzijn der parochie; 10 uur jrgt. voor Hendricus v. d. Eerden en Regina de hsvr.
MAANDAG: half 8 jrgt. voor Joannes Vervoort.
DINSDAG: half 8 jrgt. voor Henrica hsvr. van Joannes Vervoort.
WOENSDAG: half 8 jrgt. voor Albertus v. d. Brand.
DONDERDAG: Witte Donderdag, half 8 jrgt. voor Joanna hsvr. van Albertus v. d. Brand.
Op Witte Donderdag is de gehele dag het Allerheiligste uitgesteld en zal 's avonds om 7 uur de laatste meditatie over het lijden gehouden worden.
VRIJDAG: Goede Vrijdag. De plechtigheid begint om half 8 en 's avonds om 7 uur plechtige kruisweg.
ZATERDAG: Paas-Zaterdag. Voor de H. Mis wijding van de Doopvont; om half 8 jrgt. voor Theodorus Olieslagers.

**Deze week zullen geschieden:**

Maandag mndst. voor Cornelia Brans.
Dinsdag mndst. voor Joannes Wagenaars.
Woensdag mndst. voor Lamberta Geerts.
**Gedoopt:** Petrus Cornelius, zoon van Marinus v. Eindhoven-v. Kollenburg.

## PAROCHIE H. THERESIA, BOXTEL.

**Palm-Zondag, 2 April 1950**

ZONDAG: 7 uur H. Mis tot intentie van de parochianen; half 9 H. Mis uit dankbaarheid ter ere van de H. Jozef. De wijding van de palm heeft plaats vijf minuten vóór 10 uur. 10 uur Palmprocessie, daarna Hoogmis als plechtig jrgt. voor Maria Antonia v. Beers.
De gelovigen worden in de gelegenheid gesteld, aan hun offerplicht te voldoen in de eerste schaal voor het H. Land; in de 2de voor B. N. Vergadering v. St. Vincentiusvereniging; half 3 Lof met rozenhoedje, om God's zegeningen te verkrijgen over „Orion" en de kapel van Stapelen.
MAANDAG: 7 uur H. Mis voor Maria Heijkants, Wed. van Frans v. d. Meijden, te 's Bosch overleden; 8 uur wekelijkse H. Mis voor Maria de Punder-Huiige; 8 uur n.m. vergadering voor de St. Elisabethstichting in de pastorie.
DINSDAG: 7 uur jrgt. voor Wilhelmus Venmans en Hendrika der Kinderen hsvr.; 8 uur jrgt. voor Antonius v. d. Meijden.
WOENSDAG: 7 uur jrgt. voor Petrus van Beljouw en Johanna Maria Heezemans hsvr.; 8 uur H. Mis voor Maria Maas-v. d. Langenberg. Gelegenheid tot biechten van half 3 tot 4 uur en van 6 tot 8 uur.
WITTE DONDERDAG: uitreiking van de H. Communie om 7 uur en onder de H. Mis. Half 8 gezongen H. Mis voor de leden van de Godvruchtige Vereniging ter ere van de H. Theresia. Des avonds om half 8 meditatie over het H. Lijden en sterven van O. Heer Jezus Christus.
GOEDE VRIJDAG: half 8 plechtige herdenking van de Dood van Onze Heer Jezus Christus, als Offeraar en Offerande tot heil en verlossing van de mensen. Nu is het onze taak aan dat offer van Christus deelachtig te worden. In de namiddag om drie uur wordt een ieder uitgenodigd een ogenblik in stilte te overwegen 's Heren Lijden en Dood.
In de kerk zullen wij het rozenkrans gebed bidden en gezamenlijk al biddend opgaan naar de Calvarieberg op ons kerkhof. Des avonds te half 8 plechtige Kruisweg tot intentie van het Apostolaat der Hereniging en dus tot intentie van Zijne Heiligheid de Paus.
PAAS-ZATERDAG; half 7 wijding van het H. Vuur (Paasvuur); wijding van het water voor 't dopen en voor dagelijks gebruik met Litanie van Alle Heiligen. Daarna gezongen mndst. voor Joseph v. d. Aker.
Biechthoren van 2 tot 8 uur en van 5 tot 8 uur **in beide biechtstoelen.** Eerste Paasdag vóór de middag wordt geen gelegenheid gegeven tot biechten.
Deze Zaterdag tot twaalf uur is vasten- en onthoudingsdag.
Zij echter, die op één der vorige Zaterdagen vleesspijzen hebben gebruikt en de voorgeschreven driemaal het Onze Vader en het Wees gegroet met één keer de twaalf artikelen van het Geloof hebben nagelaten te bidden, moeten minstens 25 centen offeren. Dit offer kunt ge van nu af reeds brengen in de houten bus bij de St. Theresia-kapel, waarboven te lezen staat: **25 cent.**
30 dagen worden de gebeden verzocht voor Adriana v. d. Ven te Eindhoven; Johanna Tielemans, echtgenote van Gerardus Brands in Heerlerheide en Maria Heijkants, Wed. van Frans v. d. Meijden te 's Hertogenbosch overleden.
Alsnog zal een H. Mis elders worden opgedragen voor Theodorus Huyberts, in Indonesië overleden.
**De gelovigen die verlangen wegens ziekte aan huis te communiceren, kunnen zich daartoe laten aanmelden.**

## PAR. ST. JAN'S ONTHOOFDING, LIEMPDE.

**Palm-Zondag, 2 April 1950**

ZONDAG: half 7 l. m. tot welzijn der parochie; 8 uur l. j. voor Hendr. Kuppens; kwart voor 10 „Asperges me" en wijding der palm; 3 uur Lof, daarna meisjes-congregatie.
In alle H.H. Missen de 1e schaal voor de Missie in het H. Land.
MAANDAG: 7 uur l. j. voor Lamb. v. Gerwen; half 8 l. 7e voor Jan v. Asveld; 8 uur l. m. voor Adriana Corn. v. Diessen te 's Bosch overleden.
DINSDAG: 7 uur l. j. voor Christina v. Gerwen; half 8 l. m. Gerardina Ger. v. Haaren te Oirschot overleden; 8 uur l. m. voor Wilhelmina Laemers te Afferden overleden. Woensdag: 7 uur l. j. voor Adriana van Gerwen; half 8 l. j. voor Gerardina Tinnebroek; 8 uur l. j. voor Lamberdina v. d. Staak.
Woensdagnam. biecht horen van 2—4 en van half 5 tot 7 uur, insgelijks a.s. Zaterdag.
Donderdag, Witte Donderdag: 7 uur z. mndst. voor de overleden familie v. Boeckel v. Rumpt; uitdeling der H. Communie om 6 uur; half 7 en vóór en onder de H. Mis van 7 uur; 's avonds 7 uur lijdensmeditatie waarna te zingen: „Komt Christ'nen, komt nader"; vóór de lijdens-meditatie: „Misserere".
VRIJDAG, Goede Vrijdag: de H. Dienst om 7 uur; 's avonds om 7 uur plechtige Kruisweg-oefening; na deze oefening verering van de relikwie van het H. Kruis, na het lied: „Kruisbeeld, kruisbeeld".
Donderdag en Vrijdag onder de H. Diensten processie; de leden der Erewacht van het H. Sacrament worden hierop attent gemaakt.
ZATERDAG: aanvang der doopvontwijding om 6 uur, de H. Mis om circa 7 uur; dan z. j. voor Hendricus Verdonk.
Zaterdag-voormiddag tot 12 uur is het verboden vlees te gebruiken.
ZONDAG: Hoogfeest van Pasen; half 7 l. m. voor de levende leden der processie van Hakendover; 8 uur l. mndst. voor de Wed. Maria Frans v. d. Meijden; 10 uur de plechtige Hoogmis tot welzijn der parochie; na de middag om 3 uur plechtig Lof met processie.

**In de Kapel der Eerw. Zusters:**

Maandag 7 uur l. m. tot bijz. intentie. Dinsdag 7 uur l. m. Jan v. Asveld als overl. lid van de Bijenbond. Woensdag 7 uur l. m. voor Mart. Quinten als overl. lid: H. Gerardus Majella. Donderdag 7 uur l. m. levende leden der processie van Hakendover.
De zelatricen van de St. Pieters-penning worden verzocht bij de parochianen de contributie op te halen en deze aan ons af te dragen op uiterlijk de 2e Zondag na Pasen.
30e Wilhelmina Laemens te Afferden overleden; Hendr. Hendriks te Vrossel overleden; Gerardina Ger. v. Haaren te Oirschot overleden; Joh. v. Asveld te Liempde overleden.
**Gedoopt:** Wilh Jos. Gemma Corn. zoon van Wilh. Vullings-Kuppens; Henr. Jos. zoon van Joh. v. d. Sande-Bierkens.

## PAR. H. WILLIBRORDUS, ESCH.

**Palm-Zondag, 2 April 1950.**

H.H. Missen om 7 uur, half 9 en 10 uur plechtige Hoogmis met 3 Heren, waaronder de Passie zal gezongen worden. Tweede schaalcollecte voor het H. Land; derde voor Bijz. Noden Episcopaat en voor de nieuwe glas- in-lood-ramen. De palmwijding begint om 10 uur. Na de wijding heeft de palmuitreiking plaats. Voor de goede orde worden de gelovigen verzocht de aanwijzingen van de ordecommissarissen strikt in acht te nemen. Alle aanwezigen zullen een palmtakje komen afhalen. De parochianen, die meer palm willen laten wijden, kunnen tussen de H.H. Missen een palmtak, waaraan een naamkaartje is bevestigd, in een mand leggen voor de communiebank en deze na de Hoogmis komen afhalen. Na de middag om 3 uur Lof met Rozenhoedje; na het Lof een lied.
Woensdag van 3 tot half 8 gelegenheid om te biechten.
Donderdag zal vanaf half 7 de H. Communie worden uitgereikt; om half 8 pl. gez. H. Mis, waaronder gelegenheid om te Communiceren; daarna processie naar het rustaltaar. 's Avonds om HALF NEGEN laatste lijdensmeditatie, waarna Ons Heer in stilte wordt weggebracht.
Vrijdag, eerste Vrijdag der maand, tevens Goede Vrijdag. Om half 7 wordt het Allerheiligste overgebracht naar het rustaltaar. Om half 8 beginnen de plechtigheden, waaronder alle gelovigen aansluiten bij de Kruisverering. Gedurende de dag zal het H. Kruis opgebaard zijn en de relikwie van het H. Kruis uitgesteld zijn. 's Avonds om half 8 plechtige Kruisweg, waarna verering van de relikwie van het H. Kruis.
Zaterdag. Priester-Zaterdag, tevens Paas-Zaterdag, beginnen de plechtigheden om half 7 met de wijding van het vuur, de Paaskaars en de Doopvont. Omstreeks half 8 plechtige H. Mis, waaronder gelegenheid om te communiceren. Een half uur na afloop van de plechtigheden kan doopwater worden afgehaald. Na de middag van 3 tot half 8 zal een Eerw. Pater biecht horen.
Zij, die op Zaterdagen in de vasten gebruik hebben gemaakt van de dispensatie, zonder de voorgeschreven gebeden te verrichten, worden verzocht met Pasen minstens 25 cent te offeren in de daarvoor bestemde bus achter in de kerk.
ZONDAG: 7 uur jrgt. voor Cornelis Martinus van den Broek; half 9 H. Mis; 10 uur Hoogmis voor levende en overleden leden van de Stille Omgang.
MAANDAG: half 8 uur jrgt. Anna van der Meyden van de Ven.
DINSDAG: half 8 jrgt. voor Anna Maria van den Broek-v. Kasteren.
WOENSDAG: half 8 jrgt. voor Ardina van den Broek-v. Genuchten.
DONDERDAG: half 8 gef. jrgt. voor Henricus van den Braak.
VRIJDAG: half 8 plechtigheden.
ZATERDAG: half 8 gez. gef. jrgt. voor Adrianus van den Braak.
**Elders:** H. Mis voor Cornelia van Oers-v. d. Braak.

## ST. CHARLES, HAL, BOXTEL.

**Zondag 2 April. Palmzondag.**

De palmwijding begint om half 10, daarna de processie en de Hoogmis; om 3 uur Lof met rozenhoedje.
Donderdag: Witte Donderdag. De H. Communie zal worden uitgereikt om half 7 en om kwart voor 7. Om 7 uur beginnen de plechtigheden. Onder de H. Mis Communie-uitreiken. 's Middags om 3 uur: plechtigheid van de Voetwassing. Om 7 uur: gezamenlijke overweging, aanbidding en gezangen. Gedurende de gehele dag: aanbidding van het H. Sacrament.
Vrijdag: Goede Vrijdag: Verplichte vasten- en onthoudingsdag. De plechtigheden beginnen om 8 uur. 's Middags om 3 uur plechtige Kruisweg.
Zaterdag: Paaszaterdag. De plechtigheden beginnen om 7 uur. Begin der H. Mis om ongeveer half 9. Onder de H. Mis wordt Communie uitgereikt. 's Middags vanaf 4 uur gelegenheid om te biechten. Op Paaszaterdag is het gebruik van vlees verboden tot 's middags 12 uur.
ZONDAG: om 7 uur H. Mis als jaargetijde voor Antonius Voets; om half 9: voor overleden leden der familie Windstosser.
MAANDAG: om 7 uur tot zekere intentie; om half 8 voor Lambertus van Berkel en Antonia van Boxtel.
DINSDAG: om 7 uur voor Anna Gerarda Schapendonk; om half 8 voor Anna v. d. Meijden-v. d. Ven.
WOENSDAG: 7 uur voor een overledene; om half 8 voor Mevrouw Henket-Windstosser.

6e JAARGANG No. 280 7 APRIL 1950

# Brabant's Centrum

Redactie en Administratie
MOLENSTRAAT 19
TELEF. 513 — GIRO 277703

VOORHEEN BOXTELSCHE COURANT

Advertentieprijs: 10 ct. p. kol. m.m.
Bij contract speciale tarieven.
Kleine advertentiën 6 ct. per woord.

KATHOLIEK WEEKBLAD VOOR BOXTEL EN OMGEVING

## Pasen

De herdenking van het grootste wonder, dat Christus heeft gedaan: Zijn triomfantelijke Verrijzenis uit de dood.
Ze hadden Hem vermoord. Zijn Moeder heeft Zijn doodgemartelde lichaam op haar schoot gehad.
Ze hadden Hem begraven. Haastig; want de volgende dag was een grote Sabbath. Een steen voor het graf. Een zegel erop en soldaten erbij. Maar Christus breekt het cordon van al die menselijke dingen. Hij breekt het meest menselijke, de dood. En dit mysterie is enkel te verklaren, als waar is, wat Hij getuigde voor Caïphas: Ik ben de Zoon van God.
't Is Zaterdagavond. De Sabbath is voorbij. Maria Magdalena, Maria, de moeder van Jacobus en Salome gaan specerijen kopen, om de volgende morgen in alle vroegte het heilig Lichaam te gaan balsemen. Daar was Vrijdag geen tijd meer voor geweest, omdat de Satbath begon.
De Zaterdag gaat in droefheid voorbij. — Zondagmorgen. Een stralende dag begint. De zon stijgt omhoog over de Olijfberg. Licht en warmte en groei, kracht en leven davert over de aarde. Op de Kalvarieberg staan drie naakte kruispalen, rood van bloed.
Drie vrome vrouwen zijn op weg naar de tuin, aan de voet van de Kalvarieberg. Ze zijn gehaast. Dat willen ze nog voor hun goede Meester doen, Hem balsemen. Dat is ook 't enige, wat ze nog voor Hem kunnen doen.
Een van de vrouwen heeft nog een moeilijkheid, waaraan ze niet gedacht hebben: „Wie zal ons de steen afwentelen van de ingang van het graf?" Daar is mannenkracht voor nodig. Ze zullen zien. Ze gaan de tuin in. Ze worden stil en eerbiedig. Daar is het graf. Maar..... de vrouwen staan stil. Wat is er gebeurd? De steen is weggerold. Zouden dan Zijn vijanden, Zijn moordenaars zelfs Zijn Lichaam niet met rust laten? Ze snellen toe. De grafkamer binnen. Ze schrikken..... Daar zit een jonge man in wit gewaad. Daar staan ze, alle drie uit 't veld geslagen. Die jonge man spreekt. „Weest niet bang. Gij zoekt Jezus van Nazareth, de Gekruiste. Hij is verrezen. Hij is niet hier. Ziet de plaats, waar ze Hem hadden neergelegd. Maar gaat, zegt het aan Zijn leerlingen en aan Petrus. Hij gaat U voor naar Gallilea. Daar zult gij Hem zien, zoals Hij u voorzegd had". Ze keren zich om, bang, angstig. Wat betekent dat allemaal? Ze haasten zich terug naar Jeruzalem. Daar vonden ze de Apostelen en ze vertellen van de afgewentelde steen, van die jonge man in wit gewaad, van zijn onbegrijpelijke woorden. En die mannen hebben de schouders opgehaald. Vrouwenpraat! Onzin!
En toch was het werkelijkheid! Hij is verrezen, Jezus van Nazareth! Hij verschijnt aan Maria Magdalena, aan de leerlingen van Emmaus, aan Petrus, aan de twaalf. Daarna, aldus St. Paulus, aan meer dan 500 broeders tegelijk. Aan Jacobus, aan alle Apostelen. Tenslotte aan Paulus. En als ze niet geloven en menen een spook te zien, wil Hij, dat ze Hem betasten. Hij eet met hen, om hen te overtuigen, dat Hij leeft. Hij dwingt Thomas op de knieën met dat gebed, dat wij Hem dagelijks in groot geloof nazeggen onder de Consecratie: „mijn Heer en mijn God". Ja waarlijk, Hij is verrezen!
Wij geloven in dat geheim. Wij moeten het geloven! Als het niet waar is, zegt St. Paulus, zet dan maar 'n streep door heel je geloof.
En wat betekent dit voor ons? Ook wij zullen verrijzen. Er komt een dag, waarop wij moeten sterven. Ons lichaam wordt begraven en zal vergaan, maar in heerlijkheid zal het verrijzen.
Hoe dit zal gebeuren? Hoe zouden wij mensen, met ons klein, arm verstand, kunnen en willen begrijpen, hoe God Zijn plannen verwerkelijkt?
Maar dit is zeker: Christus verrijzenis is de garantie voor onze verrijzenis. Even zeker als Hij, zullen wij opstaan uit het graf.
En St. Paulus sluit zijn meditatie over Jezus verrijzenis en de onze: „Daarom, mijn geliefde broeders, staat onbewegelijk vast, weest te allen tijde rijk in 's Heren werk en weet, dat uw arbeid niet vergeefs is in den Heer."
Wij leven, werken, lijden voor de eeuwigheid. Geen goede daad, geen goede gedachte, geen goed gebed is vergeefs. Alles telt, tot het kleinste goed.
Dit moet ons aansporen, om op dit blijde Paasfeest een nieuw leven te beginnen. Wij leven naar de eeuwigheid. Nog korte tijd en we zijn bij God, in het geluk, in een eeuwig Paasfeest. D.

## Plaatselijk Nieuws

### NIEUW ORGEL.

In de St. Theresiakerk wordt een nieuw orgel geplaatst door de Fa. L. Verschueren C. V. uit Heythuijsen (L.) Het is aan de evangeliekant van het zangkoor geplaatst en bevat 12 registers met pedaal. Tweede Paasdag 's middags om 2.30 uur heeft de plechtige inzegening plaats. De inspeling geschiedt door de bekende organist H. Houët uit Eindhoven. Zijn programma bevat werken van Bach, Flor Peters e.a.

Dit orgel, — dat een geschenk van de parochianen is, — zal bij gelegenheid van het Zilveren Pastoraatsfeest en Zilveren bestaansfeest der parochie in 1951, plechtig aan de Zeereerwaarde Heer Pastoor Manders worden overgedragen.

### H. BLOEDPROCESSIE 1950.

De collecte bij gelegenheid van de Plechtige H. Communie, die besteed zal worden voor de uitbreiding en verfraaiing van de H. Bloedprocessie, heeft opgebracht in de 3 parochies van Boxtel tesamen: *f* 188,93.

Aan particuliere giften mochten wij onder dank nog de volgende bedragen ontvangen:

| | |
|---|---|
| Fam. v. d. V. | *f* 50,— |
| N. V. | *f* 100,— |
| M. G. | *f* 50,— |
| A. v. d. V. | *f* 2,50 |
| A. S. | *f* 10,— |
| P. J. | *f* 10,— |
| N. M. | *f* 50,— |
| B. B. | *f* 50,— |
| H. v. B. | *f* 10,— |

Wie volgt? Gironummer **290813** ten name van Kapelaan A. P. J. Damen, Duinendaal 2, Boxtel, onder vermelding van: H. Bloedprocessie.

### BELANGRIJK SUCCES.

Op de 11e Internationale Slagersvaktentoonstelling, waaraan werd deelgenomen door Nederland, België, Luxemburg, Frankrijk, Zwitserland, Oostenrijk, Duitsland, Denemarken, Engeland en Ierland, behaalde onze plaatsgenoot Frans Baayens-Clemens met vier inzendingen vier eerste prijzen.

Bovendien behaalde hij de bronzen medaille, toegekend door de Commissaris der Koningin, voor hem die het hoogste aantal punten behaalde voor cervelaat worst.

Men mag dit inderdaad een belangrijk succes noemen en de inzender van deze slagers-artikelen van harte geluk wensen.

### KATHOLIEK THUISFRONT.

Bij de thuiskomst van soldaat C. J. de Jong werd voor het Kath. Thuisfront, par. H. Hart te Boxtel opgehaald *f* 7,60.

### OP DE THUISREIS.

Met de „Generaal Stuart Heintzelman" die vermoedelijk 11 April te Amsterdam aankomt repatriëren:
Sld. L. J. Mathijsen, Jan. v. Brabantstr. 17
Sld. W. C. van Weert, Nieuwstraat 37;
Krp. P. C. van de Pas, Onrooi 6.
Krp. L. H. C. v. d. Velden, Eindhovenseweg 17.
Sld. A. Th. Verhagen, Gemonde, Besselaar 82.

### R.K. OPENBARE UITLEENBIBLIOTHEEK BOXTEL.

Zoals reeds eerder in dit blad vermeld werd zijn de twee R.K. Bibliotheken, n.l. Roomse Cultuur en De Ark samengevoegd tot één bibliotheek: R.K. Openbare Uitleenbibliotheek Boxtel.

Tot op heden hebben beide bibliotheken, wegens gebrek aan plaatsruimte, nog afzonderlijk doorgedraaid. Thans kunnen we echter vermelden, dat deze bibliotheek op Zaterdag 22 April a.s. zal openen in haar nieuw tehuis, dat erg gunstig, midden in Boxtel gelegen is: K. J. V.-huis in de Prins Bernhardstraat. Ondertussen werden de volgende boeken nog aangeschaft:

| | |
|---|---|
| Jan Steen | C. J. Kelk |
| Een meesterwerk is zoek | H. Belloc |
| Schaduw Waarom | Havank |
| Vijf kleine biggetjes | Christie |
| Dood van een danseres | Christie |
| Terug naar Brideshead | Waugh |
| Ons dagelijks brood | P. Buck |
| De Moeder | P. Buck |
| Ik vocht om Arnhem | Hagen |
| Met bestemming Marseille | Nordhoff |
| Stiefmoeder Aarde | T. de Vries |
| Rechtvaardigen en Zondaars | J. Panhuyzen. |

### EXAMEN R.K. LANDBOUWWINTERSCHOOL.

Bij het vorige week afgenomen examen voor de tweejarige wintercursus werd het diploma uitgereikt o.a. aan: G. Brands, J. Dobbelsteen, W. v. Oirschot, M. V. Peijnenburg, M. F. Peijnenburg, allen te Boxtel, M. v. Weert, Liempde en W. H. Vermeer, Haren.

Bij het overgangsexamen werden van de eerste naar de tweede klasse bevorderd o.a.: C. v. Berkel, N. Vogels, Boxtel; A. Beekmans, W. Verhagen, Gemonde; J. Welvaarts, Liempde; P. v. Alphen, A. Op 't Hoog, Schoenmakers, F. Vermeer, Haaren.

### DE PAASEI-ACTIE DER DR. HOEKSVERENIGING.

.....de armen hebt gij altijd bij U!

En altijd zal de liefdadigheid betracht kunnen worden aan hen, hoe perfect de sociale verzorging ook voor velen is geregeld.
Wij mogen niet kregelig worden als van tijd tot tijd een beroep op de naastenliefde wordt gedaan om bij te dragen voor hulp aan de armen.

Met blijmoedigheid moeten financiële offertjes worden gebracht voor hen.
Ook nu weer voor het Boxtelse Zwakke Kind.

De Dr. Hoeksvereniging rekent het altijd nog als haar plicht, kinderen van min- of onvermogenden naar herstellingsoorden te zenden.

Een van de acties tot inzameling der daarvoor benodigde middelen is de traditionele Paasei-actie, die deze week wordt ingezet met de verspreiding der collectezakjes. Dezer dagen worden die huis aan huis bezorgd per post.

Ieder neme het zakje in ontvangst om het gedurende de Paasdagen onder de aandacht te brengen van alle gezinsleden.

De grotere kinderen moeten het zich als een plicht van naastenliefde rekenen, van hun zakgeld ook iets af te staan om de zwakke kinderen te doen helpen.
Als de ouders hun medewerking verlenen zal ieder gezin een bijdrage hiertoe leveren.

Moge de Dr. Hoeksvereniging dit jaar dan kunnen beschikken over een flink bedrag, opdat vele kinderen gedurende enige weken tot herstel van gezondheid kunnen uitgezonden worden.
De zakjes worden na Pasen door de bode opgehaald.

### BURGERLIJKE STAND DER GEMEENTE BOXTEL

van 24 Maart tot en met 3 April 1950.
GEBOREN: Fredericus A. H. M. zoon van C. H. Looijmans en Th. F. W. van Gemert.

ONDERTROUWD. Petrus J. van de Sande en Catharina L. van de Sande — Wilhelmus J. de Kort en Geertruide M. van Erp — Karel A. J. Joosten en Bastiana Th. C. van den Bongaardt — Jan J. Peijnenburg en Hendrika Maas — Petrus W. van de Langenberg en Cornelia Kluijtmans — Adrianus Heesakkers en Hendrika M. van der Meijden — Jozef de Koning en Antonetta A. G. van Meersbergen.

GEHUWD: Gerardus J. van Oosterhout en Hendrika M. van den Broek — Johannes van Dijk en Jacoba C. M. van Dooremalen.

OVERLEDEN: Johannes van der Meijden, oud 85 jaren.

### AMBACHTSONDERWIJS BOXTEL.

Dinsdag 4 April werden de getuigschriften uitgereikt aan 16 cursisten van de vervolgcursus Houtbewerken, en aan 19 van de 5-jarige Avondtekencursus, van de R. K. Ambachtsschool.

De uitreiking der diploma's werd door de directeur, de heer Jac. van Es, ingeleid met een prijzend woord tot de jongens, die ten koste van veel opoffering de lessen aan de avondschool met succes hebben gevolgd. De jongens toch, aan wie een diploma zou worden uitgereikt, hebben alle vakken van het onderwijs serieus gevolgd, en de kansen die de school hen bood ten volle benut, veelal nadat zij een zware dagtaak achter de rug hadden.

De directeur wees verder op het grote maatschappelijk voordeel, te kunnen bogen op vakbekwaamheid en op de levensvreugde, die de arbeid de ambachtsman kan geven.

Bij de tevredenheid over de resultaten der school, was evenwel toch nog reden de cursisten te attenderen op een der vakken, waarvan de belangrijkheid voor het leven niet door allen wordt ingezien; n.l. het godsdienstonderwijs.
Aan enige cursisten kon zelfs wegens de onachtzaamheid voor de godsdienstlessen het diploma niet worden uitgereikt.

Dit moet als een waarschuwing voor de anderen gelden, doch het was voor de directeur een reden de jongens nog eens met nadruk te wijzen op de noodzakelijkheid van godsdienstkennis in de praktijk van het leven. In de omgang met anderen moet de katholiek ook inzake de leer van de godsdienst zijn toegerust en zelfs niet zelden tot verdediging in staat zijn.

De directeur meende dan ook een aansporing te moeten geven om geen enkel vak van het onderwijs gering te schatten.
Na de gediplomeerden gefeliciteerd te hebben werden de diploma's uitgereikt door het bestuurslid van de Stichting, de heer R. de Laat, die na de uitreiking in zijn kwaliteit van voorzitter van de R.K. Bouwvakarbeidersbond nog het lidmaatschap van de vak- en standsorganisatie meende te mogen propageren.
Na de sluiting dezer bijeenkomst kwamen de gediplomeerden directeur en leraren individueel bedanken voor het genoten onderwijs.
Volgens het jaarverslag van de R. K. Ambachtsschool voor Boxtel en omstreken bezochten per 31 Dec. 1949: 161 leerlingen de school: Voor opleiding tot timmerman 74, meubelmaker 16, metselaar 20, stucadoor 1 en smid-bankwerker 50.
Boxtel leverde 42 leerlingen; Vught 31, Oirschot 24, St. Michiels-Gestel 20, Best 8, Liempde 7, de overige 29 waren uit 17 gemeente uit de omtrek afkomstig.
De avondschool had een bezetting van 147 leerlingen, en wel 57 timmerlieden, 17 meubelmakers, 26 metselaars, 1 stucadoor, 37 smeden-bankwerkers, 1 rijwielhersteller, 6 electro-technici, 2 zinkbewerkers.
Hiervan uit Boxtel 71, Best 20, Oirschot 18, Oisterwijk 9, Liempde 8, Vught 6, St. Michiels-Gestel 5, en de overige 10 uit 5 gemeenten uit de omtrek.

## De H. Vader

### bij de opening van de Passietijd.

Paus Pius XII hield op Passiezondag bij de opening van de Passietijd in de St. Pieterskerk te Rome voor duizenden pelgrims uit alle oorden van de wereld een meesterlijke redevoering. De paus zei daarin o.a. nogmaals: „dat de wereld leeft in een toestand van ongekend moreel verval. Het kwaad als zodanig erkent men niet meer, met het noodwendig gevolg, dat alle gezonde sociale levensregels verloren dreigen te gaan..." Toen we dit lazen, gingen onze gedachten onwillekeurig uit naar een fragment uit het spel van „Elckerlyc", dat een 400 jaar geleden ontstond „waarin de stem van God" zegt:

„Ik zie vanuit Mijn hoge Trone,
dat al wat is in 's mensen persoone
leeft met vreze onbekend.
Ook zie Ik 't volk zozeer verblind
door zonden: Zij erkennen Mij niet
als God!
Op d'aardse schatten zijn ze verzot;
Die hebben ze boven God verkoren
en Mij vergeten, Die hier te voren
den dood heb doorstaan tot
's mensen profijt!...
...„Ik zie wel, hoe Ik 't volk ook spaar',
Hoe slechter 't wordt van jaar tot jaar...
...„En liet ik de wereld zó langer bestaan
in zulk een leven, in zulke tempeesten.
't mensdom zou worden erger dan
beesten....."

Dat spel heette voor die tijd te zijn een „Spiegel ter zaligheid voor Iedereen"; doch bij rustig overdenken kan deze „spiegel" nog veilig tegen ónze muren worden gehangen!.....

## Het Eeuwige Rome

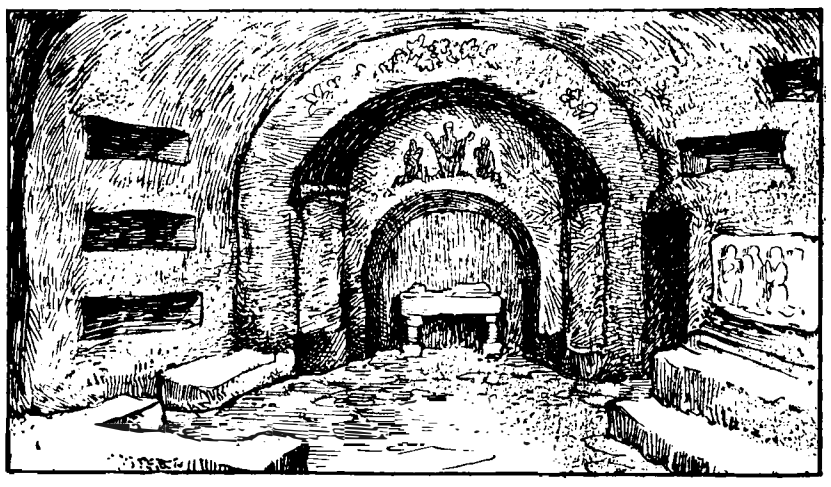

*Catacomben. — Crypte van Damasus.*

6.

### DE CATACOMBEN VAN ROME.

De naam der catacomben roept veel herinneringen op bij iedereen die veel gelezen heeft over de eerste eeuwen der Kerk en de verhalen der martelaren; en nog meer bij hen die in ons Zuid-Limburg in de mergelgroeven de getrouwe nabootsingen hebben bezocht van een groot deel van de catacomben van Rome.
De catacomben zijn onderaardse gangen, niet van nature ontstaan, maar gegraven, zoals in Zuid-Limburg de gangen in de mergelgroeven en kolenmijnen. Ze werden gegraven met het doel de lichamen der afgestorvenen te begraven. In de oude tijden verbrandden de Romeinen gewoonlijk hun doden. De christenen hebben vanaf het begin van de Kerk, hun doden begraven uit eerbied voor de lichamen der overledenen en in navolging van Christus, die eveneens begraven is geweest. Ook bij de heidenen kwam de begrafenis in gebruik van af het begin van de tweede eeuw.
Er waren begraafplaatsen in de open lucht, maar waar de bodem daartoe geschikt was, groeven eigenaars van landgoederen op hun eigen terrein een groeve, die ondergronds uitgebreid kon worden al naar de ruimte die men nodig had. Vandaar dat verschillende catacomben de naam dragen van de bezitters, zoals de catacomben van Domitilla, Maximus, Hermes, e.a.

Niet alleen rondom Rome, waar de ondergrond van zachte tufsteen is, maar ook op andere plaatsen, o.a. bij Napels en op de eilanden rondom Italië — Sardinië, Sicilië en Malta — zijn dergelijke onderaardse begraafplaatsen bekend.

Rondom Rome zijn er tot nu toe een 60 — grotere en kleinere — teruggevonden, gelegen langs de oude wegen die in de roemrijke tijd van het heidense Rome, van de stad uitgingen naar alle delen van het rijk. De beroemdste daarvan is de begraafplaats „ad catacumbas" langs de Via Appia, de weg die vanuit Rome over Napels naar Brindisi voerde, een der grote havens naar het Oosten. Deze begraafplaats was gelegen bij een terrein-inzinking of instorting — cumbas — en ontleende hieraan zijn naam. Deze begraafplaats dankt zijn vermaardheid aan het feit, dat de lichamen van Petrus en Paulus omstreeks 260 tijdelijk daarheen zijn overgebracht om deze relieken te beschermen tegen vernieling onder de felle vervolging van keizer Valerianus. Hier konden dan de christenen voortgaan met de overblijfselen der Apostelen te bezoeken en te vereren.

Van deze begraafplaats „ad catacumbas" is later de naam catacombe overgegaan op alle soortgelijke ondergrondse begraafplaatsen.

De catacomben liggen vrij diep onder de grond en dikwijls in meerdere verdiepingen onder elkaar. Iedere verdieping vormde op den duur een kleine stad met pleinen en straten, enigszins verlicht door de licht- en luchtkokers die de gangen verbinden met de buitenlucht. In de wanden der gangen groef men nissen waarin de lichamen konden worden gelegd, waarna de nissen werden dichtgemetseld. Dikwijls, als de wanden van een gang geheel met nissen bezet raakten, groef men de vloer dieper uit, zodat men weer een stuk wand vrij kreeg. Zo zijn er plaatsen met 14 nissen boven elkaar. Of men groef een dieper gaande gang en begon aan een nieuwe verdieping.

In de tijden dat er vervolgingen woedden, werden de catacomben veilige vluchtoorden. Hoe men deze zo rustig kon aanleggen en gebruiken? Op de eerste plaats duurden de vervolgingen niet ononderbroken door. Vervolgens: vele catacomben behoorden aan rijke en hooggeplaatste personen, consuls, senatoren, tot leden van de keizerlijke familie toe, zoals de genoemde Domitilla. En de voornaamste oorzaak van de veiligheid der catacomben was wel, dat de begraafplaatsen volgens de Romeinse wetten heilig en daardoor onschendbaar waren. Zelfs de meest tirannieke keizers durfden aan deze wetten niet gauw raken. Keizer Valerianus nam de christencatacomben wel in beslag — in 257 — maar zijn zoon Gallienus gaf ze in 260 weer terug.

Verschillende pausen en voorname Romeinse christenen lieten ze verfraaiien, bouwden er kapellen in, lieten de muren beschilderen met christelijke taferelen, symbolen en teksten. Verschillende pausen en vele martelaren liggen in de catacomben begraven.
Onder de laatste vervolgingen onder Diocletianus, rond het jaar 305, waren de catacomben niet meer zo veilig. Hij stoorde zich niet aan de wet der onschendbaarheid. Vele catacomben werden in die tijd volgestort, geheel of alleen de ingangen. En men liet hoogstens een geheime ingang vrij. Nog meer catacomben werden er later afgesloten of volgestort, toen in de vijfde eeuw de barbaren onder aanvoering van Alarik, Rome binnenvielen en enorme bloedbladen en verwoestingen aanrichtten.
Deze noodzakelijke maatregel heeft vele catacomben ongeschonden doen bewaard blijven totdat ze in latere eeuwen, in onze dagen, terug ontdekt werden, en deze geven het beste studiemateriaal voor de christelijke geest en gebruiken, het christelijke leven en de christelijke kunst van de eerste eeuwen der Kerk.

T.

# Terloops....

★ Heb je de Amerikaanse kei-legmachine op Zaterdag j.l. óók bezig gezien tussen Vught en Den Bosch??..... 't Was een lust om te horen en te zien, hoe die 500 strekkende meters straat er zo netjes en zo vlug werden ingestampt!... Jammer, dat de eerste-Aprilzon die straat weer in de kortst mogelijke keren als sneeuw voor de zon had doen verdwijnen; want toen we even na 't uur daar het terrein der werkzaamheden passeerden, was er van de proefstraat geen spoor meer te zien!..... Voorlopig zal die dus alleen maar voortbestaan in onze gedachten! ★ Omdat onze doorluchte Keistamper niet in de zaak betrokken was, is tot onze spijt de protest-meeting der Gemondse anti-annexatie-mannen niet ten volle geslaagd! Dat is ook jammer! ★ Meer schijn van wezen hebben de zgn. „vliegende schotels of schijven", die niet alleen de laatste tijd in Mexico met zekerheid zijn waargenomen, doch bij nader beschouwen al van véél oudere datum zijn! De hele wereld toch, zegt men, draait om de „schijven" én de w.....! In dit verband behoeven we over gebrek aan „vliegende" schijven tegenwoordig niet te klagen, dunkt ons! ★ En dan heeft de Nederlandse regering zich zelfs nog de weelde kunnen permitteren, om 200 millioen van deze „schijven" aan Indonesië ter leen te geven!..... Die kunnen er dus ook nog van af!..... ★ 't Is nu te begrijpen, waarom de spaaractie van overheidswege met zulk een overredingskracht is ingezet; en 't is maar goed, dat het Nederlandse volk die met zulk een overtuiging heeft overgenomen, want dit zal voor de nodige dubbeltjes moeten zorgen! ★ Als de Hoogmogende Heren nu maar zorgen voor het pousseren van de nodige loonronden, dan komt de zaak in orde! ★ In verband met de vele jubilea, die 1950 ook tot een Boxtels jubeljaar maken, zou het toekennen van jubileumtoelagen van gratificaties en loonsverhogingen niet ongewenst zijn!..... ★ Bij de fa. Van Hoogerwou op „den Ossepad" vieren althans drie „Jannen" in de dagen na Pasen hun zilveren weversjubilé! En al is linnen voor hen in de voorbije 25 jaren schering en inslag geweest, toch kunnen we er van op aan, dat zij 'm strakjes van katoen zullen geven"!..... ★ Ook de vereniging „Boxtel Vooruit" zal binnenkort haar 25e verjaardag vieren! Mr. Ping-ping zal dus op de proppen geroepen worden ! ★ Te meer, daar „Boxtel Vooruit" op 1 Mei a.s., de Koninginnedag voor dit jaar extra kinderspelen hoopt te organiseren. (Tussen haakjes: het voorhande geld kan ook voor niets beter besteed worden dan voor kinderspelen e.d.; 't is de beste manier om een geestdriftige viering van Koninginnedag ook voor het nageslacht veilig te stellen!.....) ★ De bevrijdingsdag op 5 Mei zal ook in het teken staan van een meer openlijke viering! ★ De feestelijke stemming zal dus in het komende seizoen de Boxtelse lucht doorzinderen!... Pasen!... Koninginnedag!... Bevrijdingsdag!... en dan de H. Bloedfeesten en het Eucharistisch Congres!... ★ En tussen alles door de repatriëring van onze jongens uit Indië! ★ Als er nu maar niet meer over defensie en landsveiligheid gesproken behoefde te worden, dan was het haast volmaakt! ★ We konden dan ook intenser onze aandacht besteden aan verkeersbeveiliging, zoals de Gemeente Vught dit in klein bestek deed, door bij „Het Bijltje" de welkome verkeerslichten te plaatsen!... ★ Door de Boxtelse Bestuurderen zou daarvoor dan misschien ook de nodige durf en doortastendheid opgebracht kunnen worden, om te zorgen, dat de zo beruchte stoephekken en andere obstakels voor het veilig verkeer in de snelste keren verdwijnen konden! ★ Hoe vaak houden we ons hart vast, als wij fietsen, motors, auto's en trucks door de Clarissenstraat hun koers zien nemen, terwijl het kleine kleutervolkje en de andere schoolgaande jeugd zich daar náár en ván school beweegt!..... ★ Enkele jaren geleden is daar reeds een man tegen het hekwerk dóódgedrukt. En zegt het spreekwoord niet: „Als 't kalf verdronken is, dempt men de put!"?... Toch staan daar nog de hekken! Men zou haast geneigd zijn te vragen: „Hoeveel guldens is een mensenleven dan eigenlijk wel waard?? Bij al de zorgelijkheden, die door onze Vroede Vaderen met zoveel prijzenswaardige toewijding en interesse worden verwerkt, zouden we er die van de hekkens-kwestie toch nog aan toe willen voegen!... ★ Onderwijl zullen we trachten wèlgemutst te blijven!... ★ We hebben Zondag j.l. in „De Ark" kunnen zien, dat de vorige generaties van ons Brabants vrouwengeslacht er ook slag van hadden om wel „gemútst" te zijn!... Wat een soorten van mutsen uit het „Broabentse" stonden en lagen daar te kijk! ★ We zouden er nu geen kijk meer op kunnen krijgen, op die prachtige „ouwetwetse" poffers, mutsen en mutskes! Doch het zit zo vast, als een muts met zeven keelsbanden, dat onze Brabantse moeders zo gek niet waren, als de muts haar wel stond!... Haar mutsen stonden niet verdraaid! Zij wisten van wát willen!... ★ Zouden zij het ooit in heur hoofd hebben gehaald om voor Pietje een fietske van 45 piek te kopen en dan te zeggen: „Het jungske hoef z'n communie nie mee te doen, want ik kan geen pêkske veur 'm kope!"?..... We denken van niet! want daarvoor zat er té veel Roomse degelijkheid onder die Brabantse mutsen! ★ Laat ons hopen, dat die „ouwe degelijkheid weer alom mag veld winnen! ★ Dan zal ook de ware blijheid veld winnen, die zo welkom is om dagen als Pasen te kunnen beleven als echte hóógdagen. Dan zullen we 't nóg heerlijker kunnen uitzingen, met 'n zucht van verlichting:

„Nu laat ons allen vrolijk zijn,
De hemel zal de onze zijn!
Want Christus is verrezen!
Laat ons nu vrolijk wezen!
En, waren wij zo vrolijk niet,
De hemel was de onze niet.
Maar nú is hij de onze!.....

★ ZALIG PAASFEEST!

# PAASEI-ACTIE

## VOOR HET BOXTELSE ZWAKKE KIND

**Ten Bate van de Dr. Hoeksvereniging**

# Baruch, de Houthandelaar

**Oorspronkelijke Paaslegende.**

Baruch Bar Abdias zit bij het bed van zijn vrouw. De geneesheer heeft hem vanmorgen het laatste greintje hoop ontnomen: zijn dierbare Esther is ten dode opgeschreven. Hij ziet haar uitgeteerde gelaat, haar doorschijnende dunne lippen, die vervellen van de brandende koorts. Haar handen rusten in de zijne, ze zijn kil als doodsbeenderen. Bij elke zucht, die uit haar mond opstijgt, buigt hij zich over haar heen, zich bezorgd afvragend, waarmee hij haar zal kunnen helpen. Hunkerend verwacht hij 'n laatste woord van de vrouw, die zo vaak tevergeefs gesproken heeft..... Dit is nu reeds de vierde nacht, dat hij zo naast haar sterfbed zit. Zijn hoofd is zwaar en suf, zijn ogen branden als vuur. Wanhoop, vrees en vermoeidheid hebben hem gemaakt tot een schaduw van de welvarende, trotse zakenman, die met hoge borst door de straten der hoofdstad liep en wiens huis een gezocht ontspanningsoord was voor de Romeinse officieren. De welvaart van zijn zaken heeft hem alle gemakken des levens geschonken, heeft zijn naam bekend gemaakt tot ver buiten Judea. Hij is zich machtig gaan voelen en kan zich de luxe van een welgesteld Romein veroorloven: zijn witte zijden toga getuigt daarvan. Maar wat betekenen al die voordelen, als zij toch niet bij machte zijn, het liefste, wat hij op deze wereld heeft, te redden van de onverbiddelijke dood? Voor de grimmige grijns van dit spookbeeld verbleken alle glanzen en kleuren van zijn rijk bestaan. Baruch Bar Abdias zou alles willen prijsgeven, om dit éne te behouden: het leven van Esther.

Baruch voelt zich schuldig aan dit levenseinde. Het is hem opgevallen, dat Esther plotseling begon te klagen over een stekende pijn in haar borst, toen de drie kruisen uit zijn houtwerf werden weggedragen, vorige week Vrijdag. Zij zag het en ze bleef er naar kijken, bleek en ontdaan, zonder een woord te zeggen. Daarna had ze een blik van grenzeloze droefheid, heel even slechts en vlak daarop moest hij haar naar binnen dragen. Liggend op de divan in de galerij van het atrium, heeft zij hem doordringend in de ogen gestaard; haar woorden kwamen traag en zwak: „Baruch, dit had je nooit mogen doen....." Een krampachtige handbeweging naar de hartstreek beduidde hem, dat Esther dodelijk ziek was..... en hij begon vaag te vermoeden, dat dit de genadeslag kon zijn. De geneesheer, die hij liet ontbieden, knikte bevestigend op zijn bange vraag.

Dit is dan het einde van zijn gelukkig leventje. Dit is de vrucht van zijn eigenzuchtig streven. Waartoe heeft alles gediend? Het had anders kunnen en moeten zijn. De waarschuwingen zijn hem niet bespaard gebleven, maar Baruch heeft er nimmer oren naar gehad. Baruch.....!

* * *

Baruch weet niet of hij slaapt dan wel wakker is. Die kale witte muren, waartegen timmergereedschap hangt, zijn toch niet de muren van zijn weelderige woning? Er is niets van al hetgeen hem de laatste tien jaren zo vertrouwd is geworden: geen wollige smyrnatapijten, geen glimmende mozaïeken, geen klaterende albasten fontein, geen exotische dierenhuiden, geen parfumschalen, geen rozenperken. In plaats van cithergetokkel hoort hij 't kreunen van droog hout, dat gekloofd wordt en het schuren van vijlen over ruwe planken. Is hij weer te Nazareth, in de timmerwinkel van Jozef Bar Jacob. Met Jezus, Die eens zijn kameraadje was? Dat is lang geleden... Daar zijn ze weer: de vriendelijke vader met zijn vereelte handen, de glimlachende moeder met haar stille, lichte tred, en Hij.....! Ze doen hun gewone, eentonige werk van elke dag. Baruch is weer kind, een jongen van twaalf jaar, even oud als Jezus. Hij mag meedoen, balken schaven, planken zagen, en hij doet het goed, zeer goed, zegt Jozef. Baruch, daar steekt een bekwaam schrijnwerker in, een vakman, die elders succes zal hebben, ergens in een grote stad. Nazareth biedt geen kansen, zegt Jozef. Maar het is goed, in Nazareth. Nergens zal Baruch zulke mensen aantreffen en een vriend, zoals hij er een heeft aan Jezus, zo flink, zo dapper, zo opgewekt en minzaam, geen flauwe knaap en geen bangerik, een ventje, waar pit in zit en door en door goed! En eentje, Die gerust durft zeggen, waar het op staat. Baruch heeft het meermalen ondervonden. Hij is nooit vergeten, hoe Jezus hem eens onder vier ogen zei: „Baruch, je was daarnet niet vriendelijk tegen dat bedelaartje. Je moet lief zijn tegen iedereen!" of: „Baruch, God veracht verwaande mensen. Als je wilt, dat het je goed gaat in het leven, dan moet je altijd bescheiden zijn". En Baruch nam het aan en protesteerde niet. Jezus is al lang van de huiselijke haard heengegaan en zwerft rond. Er wordt alles van hem verteld. Sommigen zeggen, dat Hij goed is, anderen beweren, dat Hij met slechte lieden omgaat, Hij is een veel omstreden iemand. Baruch hoort wonderlijke dingen over Hem verhalen. Hij zou doden hebben opgewekt, blinden genezen en melaatsen gereinigd. Zou het waar zijn? Och, wat interesseert het hem? Hij heeft het te druk met zijn zaken, dié zijn voor hem de enige werkelijkheid geworden. Dát zijn dingen, waarin iemand echt kan geloven, daar kun je van eten en leven, je kunt er van genieten en er je bestaan mee opvrolijken. En wat geeft het, waar de winsten vandaan komen? De Joodse bekrompenheid heeft hem in de ban gedaan, omdat hij levert aan de Romeinen, die Israël wederrechtelijk overheersen. Of het hem iets kan schelen. Hij durft deuren en vensters maken voor heidense opdrachtgevers, tafels voor militaire drankhuizen en wisselbanken voor belastinginners. Zelfs voor de huistempel van de landvoogd heeft hij wierooktafels vervaardigd. Het heeft hem grof geld opgeleverd en hij wordt door de royale Romeinen gaarne met bestellingen vereerd. Alleen zijn vrouw..... die kan daar geen genoegen mee nemen. Ze is nogal „fijn", weinig vlot in haar opvattingen en meer „tempels" dan hem lief is. In het begin heeft ze hem verweten, dat hij zijn godsdienst opofferde aan zijn geldzucht, dat hij stug en hooghartig werd tegen zijn ondergeschikten, minachtend sprak over de Wet en veel over de vloer kwam bij heidenen. Hij heeft er toen een scène over gemaakt en sindsdien bewaarde Esther het stilzwijgen. Ze verkropte haar leed en ergernis, begon zichtbaar weg te kwijnen onder de druk van haar stille ellende en deed haar plichten van rechtzinnige Jodin in het verborgen. Baruch liet het zich welgevallen, dat ze trouw bleef aan de tradities der vaderen: hij was wel zo ruim, om daar genoegen mee te nemen. Hij was zelfs breed genoeg, om aan de Vriend van zijn kinderjaren zijn grote zaal af te staan voor Diens paasmaal met Zijn leerlingen. Dat moet men als zakenman kunnen: iedereen terwille zijn, om de klandizie te bewaren. Wat zijn jeugdvriend Jezus in die zaal gedaan geeft, weet hij niet. Hij heeft zich afzijdig gehouden. Zonder Jezus te minachten, is Hij Hem liever onder de ogen uit gebleven. Hij zou Zijn klare blik niet kunnen verdragen. Daarop is die bestelling gekomen van het Romeins gerechtshof: „maak voor vanmiddag drie kruisen klaar". Hij heeft niet kunnen weigeren..... en de bestelling aan zijn knechts doorgegeven.

Esther is bij het horen van dit verschrikkelijke nieuws als een uitzinnige bij hem binnen gesneld, hem bezwerend, zijn geweten niet te belasten met deze ongehoorde schanddaad, maar hij heeft haar afgewezen met de kille opmerking, dat zaken zaken zijn en dat ze zich niet moest opwinden en dat hij zijn opdrachtgevers niet voor het hoofd mocht stoten. En toen is het 's middags gebeurd: Esther bezweek aan de spanning en wacht nu op het einde van haar triestige leven. Baruch is voor het eerst van zijn leven gaan nadenken..... Wat heeft hij toch gedaan? Zijn vrouw de dood in gejaagd, zijn jeugdvriend zonder enige bedenking laten vastnagelen op een kruis, dat hijzelf heeft doen vervaardigen. Waarom? Er is toch nimmer iets tussen hen geweest! Hij kende Hem zo goed, ondanks alles, wat anderen over Hem voor kwaads gezegd hadden. Het beeld, dat hij van Jezus door zijn leven heeft meegedragen, is altijd eender gebleven: liefelijk, mild en hartelijk. En volgens hetgeen nu over Hem verteld wordt, moet Hij tot het laatste ogenblik zo gebleven zijn..... En dan dat openbarsten van de aarde, de doden, die opstonden bij Zijn sterven..... en dat vreemde met het voorhangsel van de tempel.....

Baruch voelt plotseling tranen over zijn wangen vloeien..... Een warmte, die hij al die jaren niet meer gekend heeft, bevangt zijn hart en doet de harde steen week worden gelijk verse was. Als in bliksemlicht ziet hij ineens de grote schuld van zijn leven en de omvang van zijn misdaad.....

„Jezus.....!" schreit hij, „Jezus, reken mij deze zonde niet toe!"

* * *

Nog altijd ligt Esther als een dode naast hem. Baruch bespiedt haar gelaat. Hij luistert naar haar ademhaling. Hij drukt haar hand en fluistert haar innige woorden toe, maar de stervende heeft met deze wereld afgerekend. Zij is voor hem verloren. Eindeloos wee overvalt de trotse zakenman! Wee, om de verwoesting, die hij aanrichtte, en die hij met geen schatten kan helen. Snikkend laat hij zijn hoofd op haar bed neervallen en zonder er zich rekenschap van te geven, huilt hij de naam uit van zijn vriend: „Jezus!" Hij herhaalt die naam met innigheid en op een toon van bitter berouw! „Jezus! Jezus, mijn vriend!"

* * *

Maar, wat is dat? Is dit het licht van de volle middag? Heeft hij dan zolang geweend? Baruch richt zich op in een zee van zilveren glans. Hij wrijft zich de ogen uit. Neen, hij droomt niet. Alles is werkelijkheid. Zie, de stervende, ze ligt daar nog met haar marmerbleek gelaat. Niets is in haar veranderd. Maar dat licht! Mijn God, waar is hij? Baruch betast zich, om zeker te zijn, dat hij het zelf is, die dit alles ervaart.

„Baruch!"

Deze naam, uitgesproken door Iemand achter hem, op een wijze, die niets gemeen heeft met wat der aarde is, dompelt Baruch onder in een gewaarwording van hoogste vreugde en troost. Hij keert zich om.....

„Vrees niet, mijn vriend! Ik ben het!"

Baruch is op zijn knieën gevallen. Stom van verrukking staart hij in twee ogen, die hem uit een nimbus van hemelse glorie aanzien. De ogen van Jezus van Nazareth!

„Ik ben verrezen en ben bij U! Vrede zij over U en Esther!"

„Jezus..... Jezus..... Mijn goede vriend!" stamelt Baruch, „vergeef mij mijn zonde".

„Uw zonde is U vergeven, zondig niet meer! Wees goed jegens iedereen en nederig als de geringsten onder de Mijnen!"

En dan ziet Baruch een hand, puur als zuiver zonlicht, het voorhoofd van Esther strelen: „Ik zeg U, dochter, sta op!"

Als Baruch tot zichzelf komt, ligt de arm van Esther liefdevol om zijn schouder..... Ze richt hem op en brengt hem met zachte drang naar buiten in de koele duisternis van het atrium.

* * *

In het huis van Baruch, de grijze asceet, de man, over wie velen in Jeruzalem versteld stonden, toen hij zo vreemd is gaan doen als al die volgelingen van de Nazarener, is een tafel aangericht. Baruch heeft ze zelf gemaakt. Met zijn vrouw Esther en een groep mannen en vrouwen uit de stad ligt hij geknield te bidden. Met innige liefde heft hij zijn ogen op naar de handen van de oude Apostel Jacobus, op het ogenblik, dat deze een brood doormidden breekt en zegt:

„Dit is mijn lichaam, dat voor U zal worden overgeleverd....."

Onafgebroken blijft zijn blik op Jacobus gericht, als deze ook een beker opneemt en zegt: „dit is de kelk van Mijn bloed, dat voor u en voor velen zal vergoten worden tot vergeving der zonden....."

„Voor u en voor velen....." zucht Baruch en weent.

Nadruk verboden. B. A.

**Wij ruilen eventueel uw oude stofzuiger in**


# WEERPRAATJE

**HET WEER IN MAART OP ALLE FRONTEN !**

**Koele Paasdagen?**

(Van onze weerkundige medewerker).

De maand Maart was in vele opzichten een goede voorjaarsmaand. De temperatuur was op 23 dagen boven normaal, terwijl er tal van dagen met hoge middagtemperaturen voorkwamen. Op de 18e werd op vele stations een temperatuur van 16 gr. C. genoteerd, in De Bilt 16.2 gr. C., hetgeen tevens de hoogste temperatuur van de gehele maand was. De gemiddeld koudste dag was 2 Maart, waarop ook de laagste minimum temperatuur werd gemeten, n.l. —6 gr. C. op de Vliegvelden Ypenburg (bij Den Haag), Valkenburg (bij Leiden) en Deelen (bij Arnhem). De gemiddelde temperatuur over de gehele maand Maart, berekend uit uurlijkse waarnemingen te De Bilt, bedroeg 6.5 gr. C. tegen 4.9 gr. C normaal. Uit de cijfers blijkt al voldoende dat Maart dit jaar, hoewel niet tot de warmste, dan toch tot de groep van zachte Lentemaanden behoorde. Op 7 dagen kwam het kwik in De Bilt onder het vriespunt tegen 12 normaal; in de tweede helft van de maand kwam de temperatuur in de waarnemingshut op 2 m 20 cm boven de grond, niet meer beneden het vriespunt.

Een bekend weergezegde of weerrijm luidt: „Een droge Maart en een natte April is naar de boer zijn wil". Welnu. Maart was over het gehele land sterk aan de droge kant, er viel nl. gemiddeld 25 mm neerslag tegen 46 normaal. Vooral in de land- en tuinbouw zal men zeer ingenomen zijn geweest met het weer dat Maart dit jaar bracht. In De Bilt zelf viel 34 mm en er waren maar weinig stations die noemenswaard boven deze som uitkwamen. In grote delen van ons land viel niet meer dan om de 25 mm. De provincies Utrecht en Zuid-Holland waren de natste.

De zon had het verre van gemakkelijk en moest af en toe heel wat moeite doen om door te breken, zodat het totale aantal te De Bilt geregistreerde uren zonneschijn onder normaal bleef, n.l. 112 uren tegen 122 normaal.

Van de bekende Maartse buien, soms met veel hagel, sneeuw of onweer, kwam dit keer weinig terecht, zodat gezegd kan worden dat Maart hoogstens wat heeft gekwispelstaart, maar meer ook niet.

De veronderstelling, welke wij enige weken geleden maakten, als zou April dit jaar wel eens een te koude maand kunnen worden, lijkt tot op heden niet onwaarschijnlijk, daar alle dagen van April nog aan de koude kant zijn geweest, al wil dit voor het verdere verloop nog weinig zeggen. De Paasdagen, die verleden jaar met temperaturen van 23 tot 25 gr. C., en in Zuid-Limburg zelfs met 30 gr. C. de warmste van de afgelopen 100 jaren waren, zullen, zoals de situatie zich thans laat aanzien, dit jaar heel wat koeler zijn. Mochten het dit keer zelfs eens gure, koude dagen zijn, laat U het „eitje" er goed om mogen smaken.

(Nadruk verboden.

# *Koninginnedag nadert!*

## BOXTEL VOORUIT beraamde plannen voor de viering op 30 April en 1 Mei.

30 April: verjaardag van H. M. Koningin Juliana, wordt, zoals bekend zal zijn, dit jaar gevierd op 1 Mei, zulks omdat eerstvermelde datum op Zondag valt.

„Boxtel Vooruit" heeft voor beide dagen festiviteiten voorbereid, tevens dienend ter viering van de Bevrijdingsdag op 5 Mei.

Waar wij nog in enige volgende nummers van ons blad de gelegenheid zullen hebben op de feestelijkheden terug te komen, willen we thans ons beperken tot een zo beknopt mogelijk overzicht van deze feestelijkheden.

Waar nog met enige instanties overleg gaande is, zullen we ons onthouden van het vermelden van uren van aanvang. Hierop komen we dan later nog terug.

ZONDAG, 30 APRIL.

Des avonds concert door Boxtel's Harmonie. In aansluiting hierop een kleine rondgang door de gemeente MET LICHTSTOET. Aan deze rondgang zal ook naar alle waarschijnlijkheid door de Harmonie van Huize de la Salle worden deelgenomen.

En nu volgt een mededeling, die van groot belang is voor de ouders van de Boxtelse jeugd en voor die jeugd zelve: eenieder kan aan die lichtstoet medewerken en liefst wordt een deelname in groten getale gezien.

Vorig jaar wist de door de jongens van Huize de la Salle geformeerde lichtstoet aller bewondering, en terecht, af te dwingen. Toen is ook de wens geuit, dat dit „lichtende voorbeeld" de inwoners van Boxtel zou inspireren tot navolging.

Velen schijnen het echter nog moeilijk te vinden voor hun kinderen de bekende transparanten te vervaardigen en daarom heeft Boxtel Vooruit, dank zij de dankbaar aanvaarde medewerking van de Eerw. Heer Frater-Directeur van Huize de la Salle, weten te bereiken, dat eenieder zich op de hoogte kan doen stellen van de zeer goedkope wijze van vervaardigen van deze transparanten.

**Dinsdag na Pasen, des n.m. tussen 7 en 9 uur zal in de Ark (benedenzaaltje) door de Fraters van Huize de la Salle voor eenieder zonder enige kosten „instructie" gegeven worden.**

Verzuimt niet van deze gelegenheid gebruik te maken!

MAANDAG, 1 MEI.

Des namiddags, waarschijnlijk aanvangende om twee uur:

SCHOOLWEDSTRIJDEN VOOR DE LEERLINGEN DER LAGERE SCHOLEN.

Per klas zullen door Onderwijzers of Onderwijzeressen drie kinderen worden aangewezen.

Twee grote wisselbekers, een voor de jongens en een voor de meisjes, zijn beschikbaar gesteld!

Des avonds concert door de R.K. Gildenbondsharmonie.

Ontvangst door de Burgemeester van alle uit Indonesië teruggekeerde militairen. Alle militairen ontvangen hiervoor een persoonlijke uitnodiging.

MASTKLIMMEN OP DE MARKT. Er wordt een „hendiger" mast geplaatst als het vorig jaar! Prijzen *f* 25,—; *f* 20,—; *f* 15,—.

Over de aanmelding hiervoor mededeling in ons volgende nummer.

Daarna: DE BURGEMEESTER STELT ALLE TERUGGEKEERDE MILITAIREN AAN DE KEISTAMPER VOOR!

Dit zal voorzeker een schouwspel worden, dat geen enkel rechtgeaard „Boxtels Keistamper" zal willen missen!

TOT SLOT. TAPTOE DOOR DE R.K. GILDENBONDSHARMONIE.

Wij menen nu reeds te mogen zeggen: feestviering die er zijn mag!

**Nog deze aansporing: Laat U Dinsdag na Pasen voor de lichtstoet voorlichten door de Eerw. Fraters van Huize de la Salle.**

# Van goedkoop bouwen en dure koffie

Wat de bouwbedrijvigheid betreft worden er thans vele pogingen aangewend om tot goedkopere woningen te komen. Er is namelijk een nieuwe regeling, waarbij men van het Rijk vergunning krijgt tot bouwen mét rukssubsidie, mits de bouwkosten laag worden gehouden. Natuurlijk kan dit het beste gebeuren, als de woningen in grote blokken worden gebouwd; maar zoiets kunnen practisch alleen de grotere steden wagen, die bovendien ook nog geregeld toewijzingen krijgen, omdat ze industriecentra zijn!
Zo dreigt door deze bouwpolitiek het gevaar, dat de bestaande steden nóg uitgestrekter zullen worden..... terwijl intussen de omliggende dorpen niets aan nieuwbouw kunnen verwerven.
In West-Brabant hebben nu echter enige van zulke gemeenten een combinatie gevormd, om tóch te komen tot het goedkopere soort en zó de bouwvergunning te verkrijgen. Het goedkopere probeert men hier vooral te bereiken door de z.g. standaardisering. Kozijnen, deuren, balken, etc. maakt men allen van dezelfde afmetingen, terwijl er toch huizen ontstaan met elk 3 slaapkamers, een kamer voor één, een voor twéé en een voor drie personen en met één grote woonkamer.
Het betreft hier de gemeenten Klundert, Fijnaart, Willemstad, Standaardbuiten en Zwaluwe.
In elk dezer gemeenten zouden dan enige blokken van zes van zulke huizen gebouwd worden.
Als dat meer zou gebeuren in Brabant, zou er minder kans zijn, dat de arbeiders hoe langer hoe sterker naar de steden gaan trekken. Zij zouden dan in hun eigen dorpen kunnen blijven wonen, wat het landelijk karakter van de dorpse werkman, tot zijn eigen voordeel, ten goede zou komen. Het is niet alleen een zaak met economische, maar ook een met sociale kanten.

Lonen en prijzen in het Parlement.

Kortgeleden is de kwestie der loons- en prijsverhouding weer naar voren gekomen, dit keer in de Eerste Kamer. Er werd op gewezen, dat er een prijsstijging is tot 7½ % terwijl het loon slechts 5 % omhoog is gegaan. Dit laatste is zelfs in sommige gevallen niet eens gebeurd, daar er werkgevers zijn, die de loonsverhoging nog niet invoerden. Men weet, dat immers de verhoging niet bindend was voorgeschreven!
Nu werd er gepleit voor prijsdalingen inplaats van verdere loonsverhoging, maar meteen werd er bij gezegd, dat de opzet der regering niet geslaagd was. De regering had immers er op gerekend, dat de grondstoffenprijzen op de wereldmarkt lager zouden zijn geworden en dat zo de prijsverhoging in ons land toch binnen beperkte grenzen zou zijn gebleven. Maar daar is niets van gekomen, evenmin als de vrije concurrentie, die thans nagenoeg overal weer terug is, tot verlaging der prijzen heeft geleid.

**Moeilijkheden in de sigarenindustrie.**

Vanwege de zeer hoge accijnzen èn omdat de grote importeurs de tabaksprijzen hoog houden, hebben we momenteel sigaren, die het verarmde Nederland niet meer kan betalen. Er zijn al duizenden wachtgelders en er is kans, dat er nog meer zullen volgen in deze industrie. Het ergste is, dat de wachtgeldregeling eind April afloopt en dan worden deze arbeiders dus practisch werkelozen.
Oplossing voor deze problemen moet op korte termijn gevonden worden!

**Een nieuw soort staal.**

Dezer dagen zagen wij voor het eerst een nieuw soort staal gieten bij de firma Lips, de scheepsschroevenfabriek te Drunen.
Als men meestal in een oven het ijzererts smelt, dan doet men dat met behulp van gloeiende cokes. Bij het smelten gaan dan kooldeeltjes van de cokes in het metaal zitten, waardoor dit schilferig en bros wordt. Dat is dan het z.g. gietijzer. Het is niet erg sterk; het breekt vlug.
Van ijzererts kan men ook staal maken, maar dat moest tot heden geschieden in kostbare electrische ovens, waarbij er dus geen kans bestond op de vorming van kool (grafiet) in het metaal.
Nu heeft men echter een methode gevonden, om met de goedkope gietmethode, dus met behulp van cokesverhitting, toch staal te krijgen. Door het toevoegen van bepaalde stoffen tijdens het gieten voorkomt men, dat de koolstof zich tot schilfers vormt, maar deze vormt zich dan tot kleine bolletjes, zodat het materiaal niet bros wordt, maar hard. En zo is dus een nieuw soort staal ontstaan, dat grafietstaal wordt genoemd, omdat het een hoog koolstofgehalte heeft zonder bros te worden.

**Waarom is de koffie duur!**

Vroeger was er zo'n overvloed aan koffie-oogsten in het koffieland Brazilië, dat men de bonen tot turven perste en hen gebruikte als stookmateriaal op de locomotieven. Maar in de tijd ná 1930 wilde men, voor de toekomst, deze al te grote overvloed voorkomen en men verbood daarom het vervangen van oude bomen door nieuwe. Maar daardoor is de productie in Brazilië erg teruggelopen, terwijl intussen door de Japanse bezetting en de vernielingen tijdens de opstand ook in ons Indonesië de koffieplantages veel geleden hadden en nu nauwelijks nog maar genoeg leveren voor het eigen gebruik der inlandse bevolking. Zo is er dus over de gehele wereld een koffietekort en zijn dus de prijzen hoog.

**Amerika verbiedt Duitse geleerden de terugkeer.**

Amerika „bezit" 500 Duitse geleerden, die indertijd door Amerika over de Oceaan zijn gebracht om er behulpzaam te zijn bij het atoom- of raketten-onderzoek. Meestal waren dat ex-nazimannen, die hun sporen in de Hitleriaanse oorlogsvoering hadden verdiend. Amerika heeft hen een goed bestaan verschaft, maar gaf hen geen volledige vrijheid. Intussen zijn deze Duitsers, al doende, natuurlijk een hoop Amerikaanse legergeheimen te weten gekomen, zodat Amerika voor eigen veiligheid hen nu wel vast moet blijven houden.
Intussen deed Rusland precies eender; alleen zijn de Duitsers daar strenger bewaakt. De Duitsers zelf zeggen, dat het meenemen van deze geleerden eigenlijk een soort onzichtbare herstelbetaling betekent, want zij hebben practisch al massa's Duitse octrooien uit moeten leveren aan de geallieerden, door hun wetenschappelijke onderzoekingen voor de ex-vijanden.
Het schijnt, dat de beste Duitse raketspecialisten intussen in Rusland zitten.

Wegens de Feestdag mag de copie voor ons blad NIET LATER worden ingezonden.
Zo enigszins mogelijk gelieven medewerkers en allen, die berichten wensen geplaatst te zien, DINSDAG copie af te geven.


ADVERTENTIE

**„DE NAR"**

**17 - 18 - 19 en 20 April 1950**


## Bonte Avond in Orion

Tweede Paasdag komen de Reuselse Kajotters een Bonte Avond geven in Orion. Deze jeugdgroep heeft naast het bekende toneelgezelschap een drietal muziekclubs, die de variabele mengeling in het spel zullen brengen.
Reeds tweemaal traden de Reuselse Kajotters met veel succes op in De Ark en Orion. Ook nu weer mogen we van hen een genotvolle avond verwachten.
Voor bijzonderheden verwijzen we naar de in dit blad geplaatste advertentie.

## BEKENDMAKING

Enige tijd geleden vervoegde zich een persoon aan verschillende adressen te Boxtel en deed zich voor als een vertegenwoordiger van een wasserij of stomerij. Hij ontving daarop diverse kledingstukken, welke naar hij mededeelde, spoedig gewassen of gestoomd zouden worden terugbezorgd.
Tot nu toe heeft echter nog niemand de afgegeven goederen weer in het bezit gekregen. Blijkens bekomen inlichtingen bleek deze persoon geen vertegenwoordiger te zijn, doch wel een handige oplichter. Hij verkocht n.l. de verkregen goederen aan diverse opkopers hier te lande.
Enige gedupeerden meldden zich reeds bij de politie.
Daar vermoed wordt, dat hij te Boxtel meerdere slachtoffers heeft gemaakt, worden deze verzocht, voor het verschaffen van inlichtingen, zich te vervoegen aan het bureau van politie alhier.
Een goedgelijkende foto van deze oplichter is op het bureau aanwezig.
Hij is inmiddels door de politie te Rotterdam aangehouden en ingesloten in het Huis van Bewaring aldaar.
Men zij toch vooral voorzichtig met het afgeven van goederen aan onbekenden.


Wegens ziekte der tegenwoordige wordt gevraagd

**Net Meisje**

voor de huishouding
Tweede meisje aanwezig
**Mevr. Kluytmans, Markt 13**

**Woningruil Boxtel-Eindhoven**

Heb ter beschikking mooie middenstandswoning op prima stand te Eindhoven (lage huur) Zoek te Boxtel een behoorlijke woning, geschikt voor echtpaar met 3 kinderen.
Adres: A. v. Pelt, Molenstr. 86, E/V

**H.H. Landbouwers**

Thans voor iedere beurs
**een Landbouwwagen**
reeds vanaf **f 680.—**
**Wagenmakerij C. Smolders**
C 79 HAAREN

a.s Zaterdag **HEROPENING**
van
**Café „Heidelust"**
- NIEUW BILJART
- PRIMA CONSUMPTIE

BELEEFD AANBEVELEND,
JAN YPE

**Klein partijtje Sandalen** (monsters) 20 — 28, rood, bruin, grijs.
Speciaal voor wederverkopers
**Fa. A. J. v. Roessel, Bosscheweg 45**

**Klein maar Dapper**
**Voor PASEN**
voor iedere vrouw een pracht
**Fantasieschort**
tegen ongekend lage prijzen, iets moois **f 3.75**
**Sporthemden**
met vaste boord **f 6.30**
● In 't Interlock de laagste prijzen
**HAARLINT,** alle kleuren, koopje, 45 ct. per meter
**JOS VAN DE LAAK**
RECHTERSTRAAT 67

*Schoonmaaktijd!* Laat ons ook Uw
*Horloge, Wekker of Klok*
een goede beurt geven.
Alles in één week klaar.
Voor NIEUWE HORLOGES ziet etalage.
*Brillen* 's MORGENS BESTELD 's AVONDS KLAAR
Leverancier van BRILLEN VOOR ALLE ZIEKENFONDSEN
**F. P. v. Langen & Zn, Stationstr. 63**
Horloger — Opticiën — Juwelier

**HUISMOEDERS**
Wilt u uw gezin een gezellige Pasen bezorgen, bestelt dan
Chocoladebollen met slagroom à 22 cent
Chocoladebekers met slagroom à 22 cent
● Paaskransen à f 3.00 - f 4.00
● Tulbanden à f 3.00 - f 4.00
Bestellingen hiervan kunnen uiterlijk Zaterdagmorgen 9 uur worden aangenomen
★ Tevens maken wij U er beleefd op attent, dat dagelijks VERS TARWEBROOD en BESCHUITEN uit eigen bakkerij verkrijgbaar zijn, alsmede
● EIERKOEKEN à 6 cent
● PINDAKOEKEN à 6 cent
● MACARONIKOEKEN à 8 cent
**HARRY VAN DIJK - Koppel 4 - Boxtel**


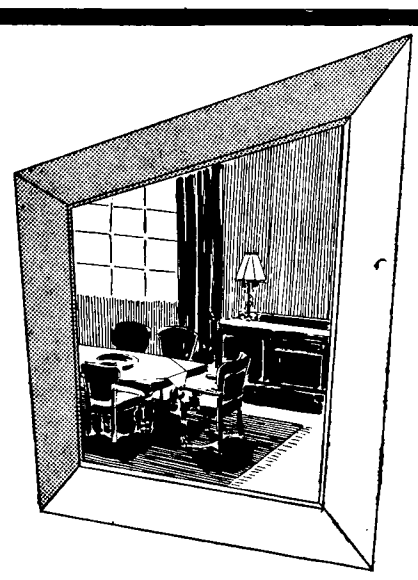


**Old finished Huiskamer**
*Dressoir*
*Uitschuiftafel*
*2 Fauteuils*
*4 Stoelen*
*Compleet* 595.-

**Gothieke Huiskamer**
*Dressoir*
*Uitschuiftafel*
*2 Fauteuils*
*4 Stoelen*
*Compleet* 695,-

*F. J. Witteveen*
BOXTEL

**Zoekt u voor PASEN een paar MOOIE Schoenen ga dan naar**
**GEMEN**
nieuwste modellen | moderne kleuren | goede pasvorm | prima kwaliteit
Volop Sandalen, Gymschoenen en Laarzen
Schoen- en Sporthandel - annex reparatie-inrichting
Stationstraat 14-16 - Boxtel - Telefoon 296

*Het is nog niet te laat!....*
Elke dag opnieuw wordt onze collectie
*Mantels en Japonnen*
aangevuld met de laatste nieuwste snufjes
★ *Mantels,* reeds vanaf 59.75
★ *Japonnen,* reeds vanaf 12.95
Met PASEN, dan ook IEDEREEN CHIC gekleed door.....
*Witteveen*
RECHTERSTRAAT 18 - BOXTEL

HEBT U DE
**Dameszomerschoen**
reeds gezien geheel uit leder vervaardigd in
**grijs beige of wit**
voor slechts **7.95**
ALLEEN BIJ
**BOVENDEERT**
MARKT - BOXTEL

**Coöp. Zuivelfabriek „De Hoop" te Boxtel**
**zal aanbesteden het melkvervoer van de boerderij naar de fabriek**
op Dinsdag 11 April 1950 n.m. om 3,30 uur in Café van Rooy te Boxtel.
Het tijdvak waarvoor de inschrijving zal plaats hebben loopt van 23 April 1950 t m. 14 April 1951.
De voorwaarde en indeling der melkritten liggen tot die datum ter inzage op het kantoor der fabriek.
Namens het Bestuur FR. VERHOEVEN

Rookt kwaliteit vol geur en smaak
en Koopt bij Bert van den Braak!
BARONIESTRAAT 73, Telefoon 450

**Ze komen weer**
**K.A.J. - REUSEL**
Op veler verzoek brengen de Reuselse Kajotters weer een
**Bonte Avond**
van zang - muziek - spel
Tweede Paasdag, precies 7 uur in de „ORION" Lennisheuvel
ENTRÉE f 1.— (bel. inbegrepen)
Kaartverkoop na de Hoogmis en vanaf 6 uur aan de zaal

**Eet Vis omdat het zó lekker is!**
VERSE ZEEVIS AAN LAGE PRIJZEN
Prima Zure Haring los en in flacons 7½ ct.
**VOS, Stationstr. 44, Tel. 527**

DE GRUYTER'S THEEPRIJZEN
STERK VERLAAGD
EN 10% KORTING

912

**DRUKKERIJ TIELEN is de drukkerij voor handels-, reclame- en familiedrukwerk**

## 't ANKER

**Prima gekoelde Slagroom**
Volop voorradig, 1/8 l. 45 ct., 1/4 l. 80 ct., 1/2 l. f 1.50, 1/1 l. f 2.90 plus 20 ct. statiegeld.
Koffieroom 1/4 l. 31 ct. pl. 20 ct
**In vleeswaren alle soorten speciale kwaliteit**
Margarine 28–34 ct.
Jacky, voor de boterham 60 ct.
Volop verse eieren aan dagprijs.
In chocolade eieren ruim gesorteerd en goedkoop.
Op alle artikelen V.G. zegels.

**C. de Jong-v. Kempen**
**v. Hornstraat 12.**

---

**Op tweede Paasdag hoopt onze vereniging „FRAJO" haar 12½ jarig bestaan te vieren**
Gelegenheid tot feliciteren tussen 19.00 en 20.00 uur, Huize „Op de Spoorbrug"

---

## *Nieuwe avonturen van Piggelmee!*

„DE WONDERSCHELP", het eerste vervolg op „Het Tovervisje", is binnenkort voor één gulden bij Uw kruidenier verkrijgbaar.
Het boek bevat 3 series fleurige plaatjes.
120 waardepunten geven recht op één serie.
Spaart dus Van Nelle's achteretiketten!

*Het 2e deel verschijnt!*

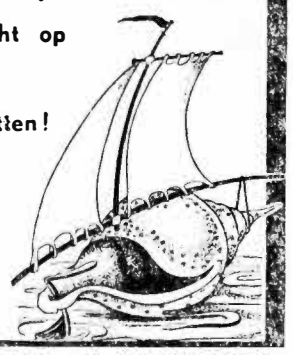

**VAN NELLE'S**
**KOFFIE, THEE en PITTO**
MET PIGGELMEE-PUNTEN

---

## KRUISSTRAAT 1

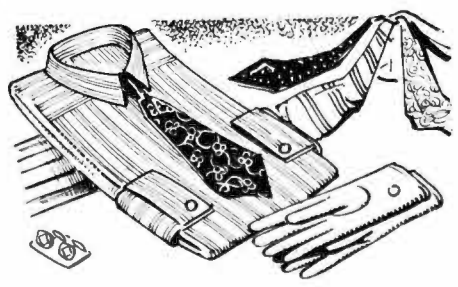

**Speciaal adres voor Herenmodes**
ZEER MOOIE SORTERING IN
**OVERHEMDEN** met los en vast boord
**ZELFBINDERS** in de nieuwste dessins
**GUMMI BOORDEN**
**HOEDEN EN PETTEN**
**Fa H. van Eyck-de Louw**
KRUISSTRAAT 1 - BOXTEL

---

*De nieuwe Jaarbeurs-modellen zijn buitengewoon mooi en daarbij verrassend goedkoop!!*

ZIET DE ÉTALAGE'S

*Fa A. v. Vlerken, Boxtel*
*Juwelier - Horloger* *Kruisstraat 10*

---

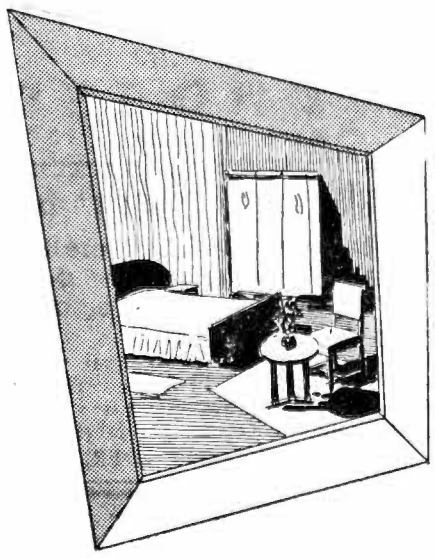

**Old finished Slaapkamer**
*Ledikant*
*Linnenkast*
*2 Nachtkastjes*
*Tafeltje*
*2 Stoelen*
*Compleet* **525,-**

**Gothieke Slaapkamer**
*Ledikant*
*Linnenkast*
*Commode*
*2 Nachtkastjes*
*Tafeltje*
*2 Stoelen*
*Compleet* **575,-**

*F. J. Witteveen*
BOXTEL

---

## VAN KESSEL's
**NAAIMACHINEHANDEL**
Levert uit voorraad
**6** Typen NAAIMACHINES
Scharen en Borduurringen
Naaimachine-Lampjes
Losse Naaimachine-Motoren
**Zie etalage.** **MOLENSTRAAT 16**

---

**Voor de Paasdagen**
'n fijne flacon Eau-de-Cologne vanaf 65 ct.
of Parfum . . . . vanaf 95 ct.
De grootste sortering in onze speciaalzaak
**M. J. v. d. Broek, Breukelsestr. 34**

---

## DE BIJENKORF
**A. VAN KOL**
**Stationstraat 55** **Markt 14**
**BOXTEL**

**Ook voor EMAILLE DE BIJENKORF**

**D.R.U. EMAILLE**
Complete D.R.U. Keuken 21 delig **92,65**

VOORTS BRENGEN WIJ IN D.R.U.

| | |
|---|---|
| Steelpannen, diverse maten, vanaf | 2,80 |
| Vergiet, Fluitketel, Zeepbakje, Gootsteenvergieten, Melkkokers, Afwasbakjes. | |
| Braadpannen, vanaf | 5,70 |
| Wildpan | 6,80, 4,85 |
| Braadslede | 8,00, 4,30, 3,90 |
| Vuurvaste schotels | 6,15, 5,45, 5,10 |
| ELECTRISCHE KOOKPANNEN in div. prijzen | |
| ULFER PAN (gegoten soeppan) | 8,20 |
| Gaspannen 20, 22, 24, 26 cm. vanaf | 5,55 |
| LEPELREKKEN, WATERKETELS, enz. | enz. |

**Ook in B.K. EMAILLE**
hebben wij grote sortering
Complete B.K. Keuken 24 delig **91,65**

IN LOSSE B.K.-ARTIKELEN vindt U bij ons: Melkkokers, Fluitketels, Vergieten, Afwasbakken, Bazarbakken, Emmers, zeepbakjes, Lepelrekken, Steelpannen, Waterketels

**De bekende P.D. Wandkoffiemolen**
in Rood, Blauw en Groen 12,25

Verder brengen wij grote sortering
**EDDY EMAILLE**
Complete Victoria EDY Keukens 21 delig **49,50**
Complete EDY Keuken 24 delig extra zwaar **69,50**
Complete EDY Keuken 24 delig Terra Cotta kleur 24 delig extra zwaar **73,50**

EDY BABYBADJE in rose, blauw en wit 15,-
ALLE MATEN PANNEN,
ook voor grote gezinnen tot 40 cm.
Wasketels, Inzet voor wasketels, Toiletemmers, Melkemmers, Emmers, Koffiepotten Nachtpo's
Enz. Enz. Enz.

GEGALVANISEERDE WASKETELS TEILEN EN EMMERS.

VOOR DE PAASDAGEN:
Mooie sortering EIERDOPJES in diverse kleuren, vanaf 12½ ct.
EIERLEPELTJES, vanaf 10 ct.

**LET WEL!!!**
**DE BIJENKORF**
**BETER en GOEDKOPER**
**STATIONSTR. 55 - MARKT 14**
**BOXTEL**
**SCHIJNDEL, HOOFDSTRAAT 141**

---

**Voor AL Uw**
# PAASINKOPEN
**NAAR**
# *De Ooievaar*

**Het ruimst gesorteerd**
**de beste vakkundige bediening**
**de laagste prijzen.**

**Fa A. P. v. d. Boomen-Resink**

---

***Dàt is NIEUW***

# HET ALLERBESTE EN MEER VOORDEEL

Vanaf heden vindt U **alleen** bij de Spar-kruideniers steeds meer artikelen met het
SPAR-WAARBORGMERK
Dit Spar-waarborgmerk garandeert U
de allerbeste kwaliteit

1 Ieder artikel staat onder controle van deskundigen van de Spar in samenwerking met het laboratorium Dr. Hamel Roos & Harmens.
2 Altijd extra Sparzegels bij ieder artikel met (daardoor 10% voordeel)

**HIER ZIJN DE EERSTE ARTIKELEN MET HET SPAR-WAARBORGMERK**

| | | | |
|---|---|---|---|
| 1 pak Custard | 25 cent | met altijd | **5 Sparzegels extra** |
| 1 pak Maizena | 19 cent | met altijd | **4 Sparzegels extra** |
| 1 pak Bakmeel | 40 cent | met altijd | **8 Sparzegels extra** |
| 1 pakje Pudding (z. suiker) | 15 cent | met altijd | **3 Sparzegels extra** |

**EXTRA VERRASSING:**
Nu **„Land van Belofte Thee"**
voor 86 cent met voortaan altijd **17 Sparzegels extra**

Dus steeds een voordeel van 10%.

***Dit nieuwe grote voordeel bewijst weer***
***KOPEN BIJ DE SPAR IS SPAREN BIJ DE KOOP***

KOPEN BIJ DE SPAR IS SPAREN BIJ DE KOOP — DE SPAR

**DE SPAR**
***zelfstandige kruideniers***

Brabant's Centrum

# Parochie-Agenda

**Een goed Katholiek is IN de kerk, als de H. Mis begint en verlaat eerst DAN de kerk, als de priester terugkeert naar de sacristie.**

## PAROCHIE ST. PETRUS, BOXTEL.

Hoogfeest van Pasen.
**Zondag 9 April 1950.**

De H.H. Missen zijn om half 7, kwart voor 8, 9 uur en om half 11 de Hoogmis. De H. Mis van half 7 wordt opgedragen voor het geestelijk en tijdelijk welzijn van de parochie, de H. Mis van kwart voor 8 voor Petrus de Visser en Louisa Frye en Johannes de zoon, de H. Mis van 9 uur voor Theodorus Pastoor en Johanna v. d. Broek en de Hoogmis voor de levende en overleden leden van de Stille Omgang te Amsterdam, afdeling Boxtel. Vandaag gaat in alle H.H. Missen de 2e schaal voor de bizondere noden van het Episcopaat, welke bijzonder in de milddadigheid van de gelovigen wordt aanbevolen. Hedenmiddag om 3 uur plechtig Lof met sermoon. Na het Lof is er gelegenheid tot biechten tot 5 uur.

MAANDAG, Tweede Paasdag. De H.H. Missen zijn om half 7, kwart voor 8, 9 uur en om half 11 de Hoogmis. De H. Mis van half 7 wordt aan God opgedragen voor Anna Hensen vanwege een buurtgenoot, de H. Mis van kwart voor 8 voor het geestelijk en tijdelijk welzijn van de parochie, de H. Mis van 9 uur als gel. jrgt. voor Wilhelmina van Halde Wit en de Hoogmis als gef. gez. jrgt. voor Jozef van der Meyden. In alle H.H. Missen gaat de 2e schaal voor de bizondere noden van het Episcopaat, welke bizonder in de milddadigheid van de gelovigen wordt aanbevolen. Des avonds om 7 uur Lof met rozenhoedje.

Donderdagavond om 7 uur Lof met rozenhoedje.

Vrijdagavond om 8 uur vergadering van de H. Familie.

Zaterdag is er gelegenheid tot biechten van half 3 tot 4 uur en van 6 tot half 8. Dopen iedere dag van half 3 tot 3 uur. Degenen, die gedurende de veertigdaagse vasten gebruik hebben gemaakt van de toegestane verzachtingen in de vastenwet, worden verzocht, het zuivelgeld van minstens 25 cent als aalmoes te storten in de daarvoor bestemde offerbus.

DINSDAG: om kwart voor 7 gef. gez. jrgt. voor Maria Kordewinders; z. a. gel. jrgt. voor Cornelis van der Loo; H. Hartaltaar gel. H. Mis voor Maria van Hal vanwege de Mariacongregatie; om half 8 gel. jrgt. voor Petrus van Rooy en Petronella van der Steen de hsvr.; z.a. gel. jrgt. voor Wilhelmina Timmermans-v. d. Langenberg; H. Hartaltaar gel. H. Mis voor Wilhelmina en Adriana Rijken; om half 9 gel. jrgt. voor Jacobus Horsten en Geertruda Clevers.

WOENSDAG: om kwart voor 7 gef. gez. jrgt. voor Maria de Werd; z.a. gel. jrgt. voor Johannes van der Loo; H. Hartaltaar gel. H. Mis voor Franciscus Scheepens te Best overleden; om half 8 gel. jrgt. voor Petrus van der Meyden en Johanna Bevers; z.a. gel. H. Mis voor Adriana van Haeren Paymans vanwege de Broederschap van O. L. Vrouw in 't Zand; H. Hartaltaar gel. jrgt. voor Servatius van de Brekel en Johanna Huyskens; om half 9 gez. jrgt. voor Lambertus v. d. Wassenberg en Anna Verhagen de hsvr.

DONDERDAG: om kwart voor 7 gef. gez. jrgt. voor Laurentius van Lieshout; z.a. gel. jrgt. voor Adrianus van Weert en Anna van Kuringen de hsvr.; H. Hartaltaar gel. H. Mis voor Johannes van der Meyden; om half 8 gel. jrgt. voor Jan Moors; z.a. gel. jrgt. voor Huberdina Queens-Kusters; H. Hartaltaar gel. H. Mis voor Martinus Giesbers; om half 9 gez. jrgt. voor Justinus van der Eerden. Hedenavond om 7 uur Lof met rozenhoedje.

VRIJDAG: om kwart voor 7 gez. mndst. voor Frederica Looijmans-Peeters; z.a. gel. jrgt. voor Elizabet van der Struvk-van Mensvoort; H. Hartaltaar gel. H. Mis voor Wilhelmus Traa; om half 8 gel. jrgt. voor Agnes Moors-van den Broek; z.a. gel. H. Mis voor Marinus van Oirschot vanwege zijn petekind; H. Hartaltaar gel. mndst. voor Hendricus Prick; om half 9 gez. jrgt. voor Gijsbertus en Johannes Verhagen. Hedenavond om 8 uur vergadering van de H. Familie.

ZATERDAG: om kwart voor 7 gez. mndst. voor Elizabet van der Meyden; z.a. gel. H. Mis voor Maria Loerakker-van Geel; H. Hartaltaar gel. mndst. voor Elizabet Schapendonk van der Staak; om half 8 gel. jrgt. voor Marinus van Diessen; z.a. gel. H. Mis voor Hendricus van Uden; H. Hartaltaar gel. mndst. voor Gerdina Broeren-Schalx; om half 9 gez. mndst. voor Adriana van Haeren-Paymans.

Het H. Sacrament des Huwelijks wensen te ontvangen: Jan Johannes Peynenburg geb. en won. te Schijndel (H. Rozenkrans) en Henrica Maas geb. te Gemonde en won in deze parochie; Christianus Marinus Rutten, geb. en won. te Esch en Gerdina Johanna van der Aa uit deze parochie, waarvan heden de 1e afkondiging geschiedt; Jozef de Koning uit deze parochie en Antonetta van Meersbergen uit de par. van het H. Hart; Gerardus van Stiphout gewoond hebbende in deze parochie en Wilhelmina van der Sande uit de par. van het H. Hart; Johannes van Eyndhoven uit de par. van het H. Hart en Jacoba Kruyssen uit deze parochie; Karel Joosten uit deze par. en Bastiana van den Bongaardt uit de par. van het H. Hart; Petrus Johannes van de Sande geb. en won. te Boxtel (par. H. Hart) en Catharina Lamderdina van de Sande geb. en won. in deze par..; Adrianus van Drunen, geb. te Liempde en won. in deze parochie en Anna Vulders, geb. te St. Oedenrode en won. in de par van St. Odulphus te Best; Henricus Jacobus Petrus van der Eerden, uit deze parochie en Antonia Cornelia Wilhelmina van Son uit de par. van St. Martinus te Wijk bij Maastricht; Petrus Wilhelmus van de Langenberg geb. en won. in deze parochie en Cornelia Kluytmans, Wed. van Mattheus Theodorus van de Laak, geb. te Moergestel en won. in deze parochie, waarvan heden de 2e afkondiging geschiedt; Marinus Hendricus van Houtum, geb. en won. te Vught (St. Petrus) en Arnolda van Breugel, geboren en won. in deze parochie; Johannes Adrianus van Schijndel geb. en won. te St. Oedenrode en Martina Maria van der Pasch geb. te Liempde en won. in deze parochie; Marinus Theodorus van Breugel uit deze parochie en Wilhelmina Blummel uit St. Michielsgestel, waarvan heden de 3e afkondiging geschiedt. De gelovigen zijn verplicht de hun bekende huwelijksbeletselen, waarin niet is gedispenseerd, ten spoedigste aan de pastoor bekend te maken.

## PAROCHIE H. HART, BOXTEL.

Hoogfeest van Pasen.
**Zondag 9 April 1950.**

De H. Missen zijn: om 6 uur l. d. tot zekere intentie; om 7 uur l. d. voor Cornelis de Bie, vanwege de Broederschap van O. L. Vr. in 't Zand te Roermond; om 8 uur l. d. voor Elisabeth van Pinxteren-van Nieuwburg, vanwege de Broederschap van O. L. Vr. in 't Zand te Roermond; om kwart over 9 l. d. voor Cornelis Peijnenburg, vanwege de Broederschap van O. L. Vr. in 't Zand te Roermond; en om half 11 de plechtige hoogmis met assistentie voor het geestelijk en tijdelijk welzijn van de parochie. De eerste schaal gaat voor de kerk en de tweede voor de Bijzondere Noden. Om 3 uur pl. Lof, waaronder predikatie (Verlaagd stoelengeld zoals gewoon). Na het Lof gelegenheid om te biechten tot 5 uur.

Maandag — Tweede Paasdag — zijn de Diensten als op Zondag; eerste schaal voor de kerk, tweede voor de Bijzondere Noden. Des avonds om 7 uur Lof met rozenhoedje voor onze jongens en mannen in Indonesië.

Vrijdag — des avonds om half 9 H. Familie voor de mannen.

Het zuivelgeld kan gestort worden in de daarvoor aangewezen offerblok achter in de kerk.

Verder zal in de loop van de maand de St. Pieterspenning en de contributie van de Broederschap van het H. Hart worden opgehaald.

MAANDAG 10 April: 6 uur l. d. tot zekere intentie; 7 uur l. d. voor Henricus van Dijk, Johanna van Grinsven z.e. en Gerardus de zoon; 8 uur l. d. tot bijzondere intentie (B); kwart over 9 l. d. voor Jan Raaymakers vanwege de kleinkinderen; half 11 de hoogmis voor Henricus Johannes Rooyakkers.

DINSDAG 11 April: 7 uur gez. d. voor Theodorus v. d. Weijst-van Dongen; Maria-altaar l. j. voor Antonie Vlaminkx en Martina van Handel z.e.; l.j. voor Adriana van Hees-Verwetering; kwart voor 8 l. d. voor Hendricus van der Meyden; Maria-altaar l. d. voor Adriana Scheutjens-van Dijk, vanwege de kleinkinderen; half 9 gez. d. voor de familie Petrus Ossenblok-Vorstenbosch, wier kind Wilhelmina vorige week overleden is.

WOENSDAG 12 April: 7 uur l. j. voor Willibrordus van Zeeland; kwart voor 8 l. j. voor Antonius van Bokstel; half 9 gez. j. voor Hendricus van Drunen; half 10 gez. huwelijksmis (D-D).

DONDERDAG 13 April: 7 uur l. m. voor Petronella Boumans-van Dijk; Maria-altaar l. m. voor Wim v. d. Laak; Familie-altaar l. d. voor Wim v. d. Laak, vanwege O.D.C.; kwart voor 8 l. d. voor Cornelis Strijbos en Theodora Theunissen z.e.; Maria-altaar gef. l. j. voor de Eerw. Broeder Theodorus van Breugel; half 9 l. d. voor Franciscus Schepens-v. d. Sande te Best overleden.

VRIJDAG 14 April: 7 uur pl. l. m. voor Adriaan Kuypers; Maria-altaar gef. l. j. voor Joannes van Breugel; Familie-altaar gef. l. j. voor Petronella van Breugel-Daamen; kwart voor 8 l. d. voor Martinus Scheutjes; Maria-alt. l. d. voor Adriana Scheutjes-van Dijk; half 9 l. d. voor de gesneuvelde kameraden van soldaat van Roosmalen.

ZATERDAG 15 April: 7 uur: l. d. voor Mej. Wilhelmina van Oerle en haar afgestorven familie; Maria-altaar l. d. voor de levende leden van de Broederschap van St. Willibrord; Familie-altaar l. d. voor Wilhelmina Daamen-van Kempen, te Eindhoven overleden; kwart voor 8 l. m. voor Hendrikus van der Meijden; half 9 l. j. voor Adrianus van Erp; half 10 gez. huwelijksmis (E-K).

## PAR. H. LAMBERTUS, GEMONDE.

Hoogfeest van Pasen.
**Zondag 9 April 1950.**

ZONDAG: half 8 H. Mis voor het welzijn der parochie; 10 uur jrgt. voor Joannes v. d. Langenberg.

MAANDAG: Tweede Paasdag; half 8 H. Mis voor het welzijn der parochie; 10 uur jrgt. voor Antoon Steenbakkers.

DINSDAG: half 8 jrgt. voor Huberdina hsvr. van Antoon Steenbakkers.

WOENSDAG: half 8 jrgt. voor Antoon van Oorschot.

DONDERDAG: half 8 jrgt. voor Wouter Timmermans.

VRIJDAG: half 8 voor Ida hsvr. van Wouter Timmermans.

ZATERDAG: half 8 jrgt. voor Theodora Timmermans.

Deze week zullen geschieden:

Dinsdag H. Mis als zevende voor Henrica v. d. Oetelaar; mndst. voor Christina Kapteyns. Woensdag: H. Mis als zevende voor Henrica v. d. Oetelaar; mndst. voor Frans v. Logten. Donderdag H. Mis voor Prudentia Merkx te Antwerpen overleden; H. Mis voor Henrica v. d. Oetelaar, broederschap H. Cornelius. Vrijdag H. Mis voor Frans van Logten, proc. Hakendover; H. Mis voor Henrica v. d. Oetelaar, broederschap O. L. Vrouw van Roermond. Zaterdag H. Mis voor Frans v. Logten, proc. Kevelaer; H. Mis voor Henrica v. d. Oetelaar vanwege een kennis.

## PAROCHIE H. THERESIA, BOXTEL.

Hoogfeest van Pasen.
**9 April 1950.**

7 uur H. Mis tot intentie van de parochianen; half 9 H. Mis voor Johanna Maria v. Nunen-v. d. Schoot; 10 uur solemnele H. Mis, om God's zegen te verkrijgen over het bewaarschoolonderwijs. De gelovigen worden in de gelegenheid gesteld aan hun offerplicht te te voldoen in de eerste schaal voor onze eigen kerk, in de tweede schaal voor de B. N. Eerste en Tweede Paasdag vóór de middag wordt geen biecht gehoord. half 3 plechtige Vespers, om God's zegen te verkrijgen over het verenigingsleven op katholieke grondslag; onder deze plechtigheid zal de schaal gehouden worden voor de belangen van de parochie, daarna wordt biecht gehoord in beide biechtstoelen tot 5 uur.

MAANDAG, Tweede Paasdag, uitreiking van de H. Communie om half 7 en onder de H. Missen; 7 uur H. Mis tot welzijn van de parochianen; half 9 H. Mis voor Maria de Punder-Huige; 10 uur plechtig jrgt. voor Joanna Kruyssen-v. Mol. Uitsluitend één open schaalcollecte voor de opleiding tot priesters op ons Bisschoppelijk Seminarie; half 3 plechtig Lof met „Te Deum" tot dankzegging aan de goede God voor de inwijding van ons orgel, de koningin van alle instrumenten. Onder deze plechtigheid zal de schaal gehouden worden in het belang van onze parochie.

DINSDAG: 7 uur H. Mis vanwege de klein-kinderen voor Johanna Maria v. Hal-de Laat; 8 uur jrgt. voor Marinus Veroude.

WOENSDAG: 7 uur H. Mis uit dankbaarheid ter ere van de H. Theresia; 8 uur H. Mis voor Adriana v. d. Ven te Eindhoven overleden.

DONDERDAG: 7 uur H. Mis vanwege personeel Export-Centrale voor Harry v. Dijk; 8 uur H. Mis tot intentie van de leden van de Godvruchtige vereniging ter ere van de H. Theresia van het Kindje Jezus.

VRIJDAG: 7 uur wekelijkse H. Mis voor mej. Anna Maria Peijnenburg-v. d. Sande; 8 uur H. Mis vanwege de Kajotters voor Theodorus Huyberts.

ZATERDAG: 7 uur jrgt. voor Johannes v. d. Linden en Johanna Leenders hsvr.; 8 uur gez. mndst. voor Godefridus v. Gestel.

Biechthoren van half 3 tot 4 uur en van 6 tot 8 uur; half 8 Lof met rozenhoedje om God's zegeningen te verkrijgen over Z. H. de Paus en het H. Jaar.

30 dagen worden de gebeden verzocht voor Maria Heijkants, Wed. van Frans v. d. Meijden te 's Hertogenbosch overleden.

Alsnog zal elders een H. Mis worden opgedragen voor Theodorus Huyberts, in Indonesië overleden.

In deze week hebt U gelegenheid om 25 cent dispensatiegeld, z.g. zuivelgeld, te betalen wegens het gebruik van vlees op de Zaterdagen v. d. Vasten.

Wat moeten wij doen als we niet naar Rome kunnen gaan in dit H. Jaar?

a. Een geestelijke oefening van minstens twee volle dagen maken, bidden tot intentie van Zijne Heiligheid de Paus; elke volle dag vijfmaal Onze Vader, vijfmaal Weesgegroet en vijfmaal Eer aan de Vader enz.

b) ofwel op zeven achtereenvolgende dagen Jezus in Zijn Allerh. Sacrament bezoeken en aldaar bidden tot intentie van de Paus de in a. voorgeschreven gebeden. Daardoor kunnen arbeiders en ouden van dagen de jubilé-aflaat verdienen.

c. de zieken kunnen van hun biechtvader wijziging van bovengenoemde werken , zo nodig, verkrijgen.

## PAR. ST. JANS ONTHOOFDING, LIEMPDE.

Hoogfeest van Pasen.
**9 April 1950.**

ZONDAG: half 7 l. m. voor de levende leden der processie van Hakendover; 8 uur l. mndst. voor de Wed. Maria Frans v. d. Meijden; de plechtige hoogmis te 10 uur tot welzijn der par.; 3 uur plechtig Lof met processie. Na de middag biechthoren van 2—3 uur en na het Lof tot 5 uur.

MAANDAG: Tweede Paasdag, geen verplichte feestdag; half 7 l. m. tot welzijn der parochie; 8 uur l. m. tot bijzondere intentie; 10 uur z. j. voor Martina Hendr. Verdonk; 3 uur plechtig Lof.

DINSDAG: 7 uur z. mndst. voor Jozef v. d. Laar; half 8 l. j. voor Petrus v. d. Broek; 8 uur l. m. voor Johanna Maria van Wanrooy te St. Oedenrode overl.

WOENSDAG: 7 uur z. mis voor de overleden familie van het kind van Marinus v. Kasteren; half 8 l. j. voor Anna Maria Petrus v. d. Broek; 8 uur l. j. voor Frans v. d. Meyden.

DONDERDAG: 7 uur z. mndst. voor Joh. v. Kaathoven; half 8 l. j. voor Theod. v. d. Broek; 8 uur l. j. voor de Eerw. Zuster Balbina de Laat.

VRIJDAG: 7 uur z. mndst. voor Hendrica Corn. de Laat; half 8 l. m. voor Jan v. Asveld als overl. lid Retraitepenning; 8 uur l. j. voor Maria Adr. Koppens.

ZATERDAG: 7 uur z. mndst. van Hendrica Alb. v. d. Tillaart; half 8 l. j. voor Helena Ant. v. Asveld; 8 uur l. j. voor Corn. v. Geffen.

ZONDAG: half 7 l. m. tot welzijn der parochie; 8 uur l. j. voor Petronella Corn. v. Geffen; 10 uur z. j. voor Marinus Habraken.

In de Kapel der Eerw. Zusters:

Maandag 7 uur l.m. voor Maria Corn. Poirters te Boxtel overleden. Dinsdag 7 uur l. m. voor Frans v. Beers. Woensdag en Donderdag 7 uur l. m. tot bijz. intentie. Vrijdag 7 uur l. m. voor Adr. Vughs en Maria de dochter. Zaterdag 7 uur l. m. voor Mart. Quinten, vanwege de Kleinkinderen. Zondag 7 uur l. m. voor Wout. v. d. Velden.

Donderdag omgang om eieren van Kasteren en op de Berg.

30e: Joh. v. Asveld, te Liempde; Maria Corn. Poirters te Boxtel overleden; Johanna Maria v. Wanrooy te St. Oedenrode overleden.

Gedoopt: Christina Johanna Jan Joh. d. van Petrus Venmans-Timmermans; Henr. Anna Jos. z. van Joh. v. d. Velden-v. d. Meyden; Francina Adriana, Maria en Petronella Antonetta Henrica, dochters van Ferd. v. Laarhoven-v. Hal.

## PAR. H. WILLIBRORDUS, ESCH.

Hoogfeest van Pasen.
**Zondag 9 April 1950.**

H.H. Missen om 7 uur, half 9 en 10 uur plechtige Hoogmis voor de parochie. Tweede schaalcollecte voor dekking onkosten Lijdensmeditaties. Mogen we deze collecte in de milddadigheid der gelovigen aanbevelen? Derde voor Bijz. Noden Episcopaat. Na de middag om 3 uur plechtig Lof, waaronder feestpredikatie.

Daarna gelegenheid om te biechten tot half 6.

Maandag, Tweede Paasdag H. H. Diensten als op Zondag.

De zelatricen van de St. Pieterspenning en de Retraitepenning worden verzocht in de loop van deze week de gelden op te halen en af te dragen.

ZONDAG: 7 uur H. Mis voor de lev. leden van de Processie Tilburg—Hakendover; half 9 H. Mis; 10 uur plechtige Hoogmis voor de parochie.

MAANDAG: 7 uur H. Mis voor Anna Schoones-van Beljouw; half 9 H. Mis voor de overleden leden Processie Tilburg—Hakendover; 10 uur Hoogmis voor de parochie.

DINSDAG: half 8 H. Mis voor Wilhelmina Catharina Spooren-v. Grinsven.

WOENSDAG: half 8 H. Mis voor Dymphena van Groesen-Blijlevens te Breda overleden.

DONDERDAG: half 8 jrgt. voor Helena Maria den Ouden-Hermus.

VRIJDAG: half 8 jrgt. voor Anna den Ouden-v. Uytert.

ZATERDAG: half 8 mndst. voor Johannes Cornelis Fick.

Elders: H. Mis voor Cornelia van Oerts-v. d. Braak; H. Mis voor Henricus van Rulo en Maria van Dongen de hsvr.

## ST. CHARLES, HAL, BOXTEL.

Zondag 9 April. Hoogfeest van Pasen. Deze middag om 3 uur plechtig Lof.

Maandag 2e Paasdag. De H.H. Missen zijn om 7 uur, om half 9 en om 10 uur gelezen H. Mis. 's Middags om 3 uur Lof met Rozenhoedje.

Dinsdag, Woensdag, Donderdag en Zaterdag: om 8 uur Lof.

ZONDAG: om 7 uur H. Mis voor Tonny Schaffer; om half 9 voor Hans Janssens.

MAANDAG: om half 9 tot bijzondere intentie; om 10 uur voor mevrouw Windstosser-Geelen.

DINSDAG om 7 uur uit dankbaarheid ter ere van de H. Maagd; om half 8 uit dankbaarheid.

---

### Van koerier tot P.T.T.

# Honderd jaar postdienst!

Reeds bij de Romeinen, Grieken en Perzen vinden we een postdienst, die tamelijk goed functioneerde, al maakte men dan inplaats van trein en vliegtuig nog gebruik van hardlopers, die als koeriers dienst deden, paarden, postkoetsen en ook wel ossewagens. Scheiding van het briefgeheim kwam dagelijks voor. Het zoekraken van belangrijke en onbelangrijke poststukken was schering en inslag in die dagen, zodat niemand zich verwonderde wanneer een brief eens niet overkwam. De woorden: snelheid en op tijd, stonden nimmer in een dienstorder, die zelf nog schitterde door afwezigheid. Had men geheimen en wilde men er zeker van zijn, dat die ongeschonden overkwamen, dan diende men listig te werk te gaan. Het hoofd van een boodschapper werd dan kaal geschoren, waarna men de mededeling op de hoofdhuid schreef. Na dit allerminst eenvoudige werk liet men het haar weer aangroeien zodat het geschrevene volkomen werd bedekt. Op de plaats van bestemming aangekomen behoefde men slechts opnieuw de schedel van de boodschapper te ontharen om de geheimen van de „brief"zender deelachtig te worden.

Met de ineenstorting van de oude wereldrijken verdwenen ook hun zegeningen en sindsdien was men op de goedheid van een reizend koopman of boodschapper aangewezen, wilde men iemand, die zich in verre streken bevond met een brief of mededeling verrijken. Deze toestand bleef lang voortbestaan, vooral omdat slechts adel en geestelijkheid de edele kunst van schrijven machtig waren in het verleden en er derhalve aan een postdienst in een omvang zoals wij die thans kennen, allerminst behoefte bestond.

### Ten dienste van de handel.

In deze toestand kwam pas verandering, toen de handel zich van de mogelijkheden der correspondentie bewust begon te worden. De kooplieden leerden lezen en schrijven en daarmee ontstond tevens de behoefte aan een beter georganiseerd postwezen. Vele kooplieden stelden weldra eigen boden aan en toen het handelsverkeer toenam en het stadsbestuur tevens werd verbeterd, zag men langzamerhand de stedelijke en later de gewestelijke postdiensten ontstaan.

In de 14e eeuw kreeg Amsterdam zijn eerste stadsbode. Ook de schippers werden veelal ingeschakeld voor het overbrengen van brieven. Of de geadresseerde ooit een brief in handen kreeg, moest men maar afwachten, om over het tijdstip van aankomst maar niet te spreken. De 17e eeuw zag in Amsterdam zeven postkantoren, die zich alleen bezig hielden met het postverkeer naar verschillende richtingen. We konden toen naar het „binnenlands" postkantoor gaan, maar wilden we iets naar het buitenland verzenden, dan behoorde men op het Antwerpse, Bredase, Bossche, Hamburgse of Keulse postkantoor te zijn.

Het „binnenland" was het gewest Holland, want het overheidsbestuur in de republiek der zeven verenigde Nederlandse gewesten was nog gedecentraliseerd. Het valt licht in te zien, dat van een goed georganiseerd postwezen onder dergelijke verhoudingen moeilijk sprake kon zijn. Zelfs een gewestelijk postwezen kwam met grote moeite tot stand, omdat de grote steden een aanzienlijke mate van zelfstandigheid genoten. Zo duurde het tot 1748 voordat de posterijen van de verschillende steden aan het gewest Holland werden overgedaan.

### Voorbeeld voor andere landen.

Aanvankelijk werden de brieven besteld, maar na 1754 werd men in de gelegenheid gesteld de poststukken af te halen, waaraan men in die tijd, vooral met het oog op de hoge bestelkosten, veelal de voorkeur gaf.

De centralisatie van het postwezen in het gewest Holland bleek een succes en zelfs in het buitenland diende het Hollandse postapparaat tot voorbeeld bij het reorganiseren van de posterijen. De ambassadeur van het hof van Rusland verzocht in 1782 te 's Gravenhage inlichtingen voor de organisatie van een doelmatig postvervoer in Rusland.

Toch bleven er nog vele hiaten bestaan. Aanrandingen bij het vervoer vonden bij herhaling plaats en vele brieven werden nog onderschept. Van briefgeheim hadden nog maar weinigen gehoord.

De Franse overheersing bracht eenheid in het bewind der Nederlanden en onder de vele reorganisaties, die de Fransen hier tot stand brachten, neemt die van het postwezen een belangrijke plaats in. Bij besluit van 15 Januari 1799 werden alle posterijen in de Bataafse Republiek nationaal verklaard en vanaf dat moment ziet men een langzame vooruitgang in de centralisatie en verzorging van de postverzending.

De invoering van het staatsmonopolie der postverzorging is aan Koning Lodewijk te danken, doch zijn maatregelen werden na het herkrijgen der onafhankelijkheid gehandhaafd. Echter de verzorging op het platte land liet nog veel te wensen over. Nog slechts weinig plaatsen „in de provincie" kenden een door het rijk verzorgde postdienst. In die gemeenten had men het stelsel van bezoldigde boden, die brieven op naburige postinrichtingen afhaalden en bezorgden. Veel klachten werden er nog gehoord totdat het Rijk opnieuw ingreep met de postwet van 1850, die drie belangrijke verbeteringen bracht.

### De Postwet.

In de eerste plaats werd van dat moment af het staatsmonopolie veel beter gehandhaafd dan voorheen. Daarnaast onderging de postdienst zelf een aanzienlijke uitbreiding en tenslotte werden de tarieven verlaagd tot ongeveer de helft. Tot op dat moment betaalde men 10 cent voor een brief langs een afstand van 6 uur gaans, terwijl men voortaan slechts 5 cent behoefde af te dragen voor een vervoer tot 30 Ned. mijlen. Wanneer we deze tarieven vergelijken met de hedendaagse, dan is er ondanks de monetaire gelijkheid, afgezien van het afstandsverschil, nog sprake van een aanzienlijk prijsverschil, wanneer we bedenken, dat een dubbeltje in die dagen veel meer waard was dan het hedendaagse kwartje. Twintig jaren zouden er overigens nog moeten verlopen voordat men het uniforme port in Nederland zou invoeren. De bestelling was gratis in de kom der gemeente. Pas in 1865 werden alle bestellonen ten plattelande afgeschaft.

Uit dit alles blijkt, dat de organisatie van de postdienst in 1850 nog geenszins was voltooid. Maar sinds de genoemde wet werd ingevoerd zien we een regelmatige vooruitgang.

### De eerste brievenbussen.

Die opgang bleek ook uit het invoeren van brievenbussen, die men tot op dat ogenblik nog nergens anders kende dan in Parijs, waar Graaf de Velayer er verschillende had laten plaatsen, die driemaal daags werden gelicht.

Het frankeersysteem met postzegels tenslotte werd in 1852 overgenomen van de Engelsen, die in Rowland Hill een grote hervormer van het postwezen vonden.

Men denke niet, dat de Postwet 1850 een P.T.T. schiep, zoals wij die vandaag kennen. Maar wel gaf zij de beslissende stoot, die de postdienst tot het hedendaagse bijna feilloos werkende mechaniek deed uitgroeien. Oneindig veel moeilijkheden hebben de Nederlandse posterijen na 1850 nog weggewerkt. Maar het bewijs voor de kwaliteit van deze hooggeroemde staatsdienst levert uw eigen gezegde, wanneer u slecht gehumeurd 's ochtends naar uw lege brievenbus rent en uitroept: „Wat is die post toch laat vanmorgen!" Denkt u er dan nog wel eens aan hoe het was, toen „tante pos" er nog niet was, nu ruim een eeuw geleden?

# SPORT-NIEUWS

DE STAND IN DE DERDE KLASSE B

| | | | | | | |
|---|---|---|---|---|---|---|
| O.D.C. | 21 | 14 | 3 | 4 | 31 | 60—26 |
| S.C.B. | 21 | 12 | 6 | 3 | 30 | 44—20 |
| St. M. Gestel | 20 | 11 | 6 | 3 | 28 | 46—25 |
| O.J.C. | 20 | 12 | 4 | 4 | 28 | 44—27 |
| Baardwijk | 20 | 10 | 3 | 7 | 23 | 46—38 |
| Best Vooruit | 20 | 8 | 5 | 7 | 21 | 36—44 |
| Udi | 18 | 6 | 3 | 9 | 15 | 28—31 |
| W.S.C. | 18 | 6 | 3 | 9 | 15 | 32—42 |
| Blauw Geel | 20 | 5 | 5 | 10 | 15 | 39—54 |
| Boxtel | 19 | 5 | 4 | 10 | 14 | 31—43 |
| Haarsteeg | 17 | 2 | 4 | 11 | 8 | 19—42 |
| Uni Animo | 18 | 1 | 2 | 15 | 4 | 28—61 |

Schreven we verleden week dat Rosmalen theoretisch de beste papieren had, door de 3—0 nederlaag die zij leed tegen S.C.B., staat er nu O.D.C. het beste voor. Indien zij de trip naar St. Michielsgestel tot een goed einde weet te brengen is de zaak beslist, dan heeft O.D.C. 33 punten, welk aantal door geen der andere gegadigden nog gehaald kan worden. Het is dus wachten op de verdere afwikkeling van het programma, dat voor O.D.C. pas op 30 April zal plaats hebben.
Aan verdere beschouwingen zullen wij ons thans niet wagen, maar liever eens een ogenblikje vertoeven bij de staartgroep. Doordat Blauw Geel zich na de monsternederlaag tegen O.D.C. geleden, flink herstelde en Baardwijk met 4—1 klopte en Boxtel het tegen St. Michielsgestel niet tot winst vermocht te brengen, wisselden Boxtel en Blauw Geel voor de zoveelste maal van plaats. En nu Udi—Haarsteeg weer niet gespeeld werd, is er voor de bezetting van de voorlaatste plaats nog geen definitieve klaarheid gekomen. De theoretische kans van Haarsteeg om als no. 2 van onder weg te komen, blijft bestaan. Zullen zij hierin slagen? Wij betwijfelen het sterk. De spanning blijft er intussen nog volledig in. We wachten maar weer wat ons de Tweede Paasdag zal brengen, dan wordt gespeeld:

W.S.C.—Haarsteeg
Uni Animo—Udi.

R.K.S.V. „BOXTEL".

St. Michielsgestel - Boxtel 3 - 1.

Bij dit genoeglijk partijtje voetbal zou niemand gezegd hebben, dat hier twee ploegen aan het werk waren, waarvan de ene nog eens kans had op het kampioenschap, en de andere nog steeds in de gevaarlijke zône verkeerde. Zo gering was de vechtlust die beide ploegen demonsteerden. Of misschien mede juist omdat van de einduitslag zoveel afhing, kon het gebeuren, dat beide ploegen de gehele wedstrijd lang niet op dreef konden komen, en we slechts zeer sporadisch vlagen van behoorlijk voetbal te zien kregen.
Dat uiteindelijk de zege door Gestel behaald werd, is te danken aan de grotere doortastendheid van de Gestel-voorhoede, die, gebruik makend van enige aarzeling en misverstanden in de Boxtel-defensie, een drietal doelpunten wist te scoren, waarvan er twee bij normale spelontplooiing hadden kunnen worden voorkomen.

* * *

Van de aftrap af golft het spel regelmatig op en neer, met beide ploegen beurtelings in de aanval. Boxtel heeft 't eerst succes, als v. d. Plas een van zijn bekende voorzetten lanceert, die weggekopt, juist voor de voeten van v. d. Weide beland, die zich niet bedenkend ineens inschiet en doel treft. 0—1.

Gestel reageert niet op dit doelpunt, en beide ploegen knoeien er lustig op los. Er wordt veel gemist vooral op het middenveld, zodat beide defensie's volop gelegenheid krijgen in te grijpen. Eenmaal denken we de gelijkmaker te zien scoren, als Voets gevaarlijk de bal op zijn borst laat stuiten, doch Leijten weer erger te voorkomen. Een vrije trap door H. v. d. Meijden keurig genomen, gaat rakelings over de lat. Een prachtige afgemeten voorzet van v. d. Plas kan met veel moeite worden corner gewerkt. Overigens gebeurt er niets bizonders in de eerste helft en met een 1—0 voorsprong voor Boxtel gaat de rust in.

Na de hervatting hetzelfde spelbeeld. Gestel is nu wel iets actiever, doch vormt vooralsnog geen ernstige bedreiging voor de Boxtel-veste. Onverwacht eigenlijk, hebben ze dan toch succes, als bij een ongevaarlijke aanval over het midden, de Boxtel-achterhoede in haar geheel aarzelt om in te grijpen, waardoor de Gestel-middenvoor gelegenheid krijgt, om met een matig schot de partijen weer op gelijke voet te brengen.

Deze onverwachte tegenslag prikkelt het Boxtel-elftal wel even. Goed combinerend gaat de rechtervleugel, waarbij het harde werken van v. d. Weide opvalt, goed gesteund door H. v. d. Meijden, keer op keer ten aanval, doch v. d. Plas probeert het nu te veel alleen, en heeft met zijn verre schoten geen succes. Bij een van zijn strakke voorzetten denken we Boxtel opnieuw de leiding te zien nemen, de bal wordt echter door Deckers over gekopt.

Gestel wordt nu weer sterker. Een voorzet van rechts wordt door Leijten gemist, de bal rolt voor de voeten van de inmiddels vrij voor doel gekomen linksbinnen, die met een zachte roller de stand op 2—1 voor de thuisclub brengt. Er is dan nog 20 minuten te spelen, en er is, gezien de krachtsverhouding nog van alles mogelijk.

Het is echter Gestel dat in de 32e minuut weer succes heeft, als uit een corner van links de bal ineens onhoudbaar wordt ingekopt. Het blijkt echter dat de speler hierbij zijn handen gebruikt heeft, en de scheidsrechter, die een zeer goede indruk maakte, keurt dan ook dit doelpunt af. Het is echter uitstel van executie, want drie minuten voor het einde breekt de rechtsbuiten van Gestel opnieuw door en zijn schot doet het Boxtelnet voor de derde maal trillen. Met deze 3—1 uitslag, lichtelijk geflatteerd, komt dan het einde aan deze door beide ploegen slecht gespeelde wedstrijd.

Op tweede Paasdag gaat de derde ronde voor de K.N.V.B.-beker. Voor Boxtel is vastgesteld de wedstrijd tegen Woensel, voor Boxtel wel een zware opgaaf. Alleen als Boxtel in staat is het nodige enthousiasme op te brengen, is er in deze wedstrijd nog wat te bereiken. De wedstrijd begint om half 3.
Om 12 uur staat verder een ontmoeting tussen het derde en het vierde elftal op het program.

K. S. V. „O.D.C."

**Een zwaar bevochten 3 - 1 overwinning op W.S.C.! - O.J.C. verliest van S.C.B.! - Zal O.D.C. voor de tweede maal de kampioensvlag hijsen?**

Het was een fraaie wedstrijd Zondag op Molenwijk, en uit technisch oogpunt bezien, een van de beste wedstrijden van het seizoen. W.S.C. beschikt thans over een behoorlijk elftal en het baarde helemaal geen verwondering, dat zij de laatste vijf wedstrijden er geen enkele meer hadden verloren. Zo spelend met dit elftal zou W.S.C. zeker tot de kopgroep hebben behoord. De ODC-ers hebben Zondag hard moeten werken om uiteindelijk W.S.C. op de knieën te krijgen, een 2—1 voorsprong, na ongeveer een half uur spelen verkregen, was nu niet bepaald om het signaal op veilig te zetten. Alle waakzaamheid bleef geboden, en eerst tien minuten voor het einde maakte Schalks aan alle hartkloppingen een einde, toen hij de bal hard onder Schoondermark doorjoeg. ODC kreeg de sterke wind in de rug en lanceerde verschillende prachtige aanvallen, waarbij het ouderwetse vleugelspel v. d. Boogaard—Bergwerff opviel. W.S.C. liet tóén al direct zien, wat verdedigen is. De rechtsback was voor Schalks een waar struikelblok. Ook Schoondermark in het WSC-doel bleek uit het goede hout te zijn gesneden. Toen Dekkers slechts ten koste van een corner had kunnen redden, en deze niets opleverde, belandde de bal bij Bergwerff; deze gaf een afgemeten voorzet en Peijnenburg kopte de bal, doch juist tegen de deklat. De rechtervleugel van W.S.C. kreeg hierop de bal, en een fractie van een seconde aarzeling door de ODC-verdediging was voor de rechtsbinnen voldoende om de bal langs Bertens te jagen: 0—1. Lang hadden de Waalwijkers van deze voorsprong geen pleizier, want toen Hazenberg in het middenveld de bal ophaalde, op tijd overgaf aan Schalks, die hem naar Peijnenburg door schoof, kwam deze alleen voor de W.S.C.-doelman, en meteen was het gelijk. De O.D.C.-ers kwamen terug en toen Bergwerff weer een bal op het hoofd van Peijnenburg deed belanden, maakte hij met een prachtige kopbal het tweede doelpunt. 2—1. Even daarna werd het toen doodstil op en langs de lijn. Bij een aanval van W.S.C. zette van Wijk een der W.S.C.-ers wat hardhandig op zij, en direct klonk het snerpent fluitje voor penalty. Deze stilte werd verstoord door een orkaan van toejuichingen, toen Bertens het oerharde schot meesterlijk keerde. O.D.C. dat, gesteund door de wind alles op alles zette om de voorsprong te vergroten, kon het niet verder brengen dan een schot van Peijnenburg, dat de W.S.C.-doelman feitelijk achter de doellijn keerde, hetgeen de scheidsrechter evenwel ontging. En zoals we boven reeds schreven, met het vooruitzicht tegen de sterke wind op te moeten tornen, gaf deze kleine voorsprong geen veilig gevoel.
Onze angst bleek echter ongegrond, want de O.D.C.-ers namen in de tweede helft het heft in handen, om het niet meer af te staan, wat voor een groot deel op rekening kan worden geschoven van Willy, die zowel aanvallend als verdedigend een prachtpartij voetbal speelde. Even werd het nog benauwd, toen een als voorzet bedoelde bal op het ODC-doel terecht kwam, maar gelukkig juist achter viel. Toen verschillende aanvallen door slecht schieten waren teloor gegaan, had eindelijk Schalks succes, op een pass van Hazenberg 3—1, en hiermee was tevens het pleit beslecht.
Het tweede, derde en vierde elftal, boekte eveneens overwinningen, waarbij we even willen aanstippen de 11—0-overwinning van het derde, hetwelk hard van plan is om dit seizoen de honderd vol te maken. Omtrent het kampioenschap bestaat voor hen niet de minste twijfel, en als we goed zijn ingelicht, zal dat Paasmaandag reeds het geval zijn.
Op deze dag moet het derde en vierde elftal naar R.K.V.V.N. en speelt het tweede elftal thuis tegen Zwaluw 3 ook een candidaat voor het kampioenschap.

HOCKEY-NIEUWS.

De wedstrijd van verleden Zondag kon door de vele afzeggingen niet doorgaan. Zoals bekend behaalde M.E.P. 2 (heren) in dit seizoen in zijn afdeling het kampioenschap en promoveert hierdoor automatisch naar de derde klas. Naar aanleiding van dit feit heeft het Bestuur een klein tournooi georganiseerd waaraan zullen deelnemen de navolgende elftallen: Keep Fit (Oss), Den Bosch, H.T.C.C. 3 (Eindhoven) en M.E.P. 2 zelf. We vertrouwen dat M.E.P. 2 hierbij een behoorlijk resultaat zal weten te behalen en hopen dat allen op Tweede Paasdag een drietal sportieve wedstrijden zullen spelen. Mogelijk wordt na afloop van dit tournooi nog een veteranen-wedstrijd gespeeld tegen het eerste heren-elftal van M.E.P. De dames zullen op die dag een vriendschappelijke wedstrijd spelen tegen een combinatie-elftal van 's-Bosch in 's-Bosch.
Het tournooi begint om half een.

## Verenigings-Agenda

Alg. Jaarvergadering van de Tuinbouwvereniging, afd. Boxtel, op Woensdag 12 April om 8 uur bij H. Dollevoet, Eindhovenseweg. Ook niet-leden zijn welkom, vooral jonge tuinders.

*

Eiervereniging. Vanwege Pasen is het Zaterdag 8 April eieren leveren inplaats van Maandag.

---

Mede namens mijn ouders, verloofde en familieleden betuig ik gaarne mijn oprechte dank voor het overweldigende enthousiasme, waarmede de Boxtelse bevolking mij bij mijn terugkeer uit Indonesië heeft ontvangen. De geste van de Gildenbondsharmonie, werd uitermate op prijs gesteld. Een apart woord van dank voor de „Buurt-vereniging Kalksheuvel" voor de hartelijke wijze waarop zij mij wederom in haar kring heeft opgenomen, alsmede aan hen die door bloemen of anderszins ertoe hebben bijgedragen, om deze dag tot een onvergetelijke te maken.
**Res. 1e Luit. A. C. Verhoeven**
**Kalksheuvel 17, Boxtel.**

---

Mede namens mijn ouders, broer en zusters, betuig ik mijn hartelijke dank aan de H.H. Geestelijken, Eerw. Zusters, Edelachtb. Heer Burgemeester, Katholiek Thuisfront, Fanfare „Concordia", Gemengd koor „Ons Genoegen", familie, buurtgenoten en allen die op enigerlei wijze blijk hebben gegeven van hun belangstelling bij mijn thuiskomst uit Indonesië. Vooral dank aan de buurtbewoners voor het prachtige cadeau.
**Sld. M. L. van Rijzewijk**
**Liempde.**

---

Hiermede betuig ik mijn dank, mede namens mijn ouders, broers en zusters, aan H.H. Geestelijken, Kath. Thuisfront, familie, collega's, vrienden, kennissen en de Boxtelse- en Gildenbondsharmonie, voor de belangstelling bij mijn thuiskomst uit Indonesië. In het bijzonder dank ik de buurtbewoners voor het mooie polshorloge en overigens allen, die mij cadeaux en bloemen hebben geschonken.
**Sld. 1e kl. A. L. v. Roosmalen**
**Jan v. Brabantstraat 14.**

---

Mede namens mijn ouders, broer en zusters, betuig ik mijn hartelijke dank aan H.H. Geestelijken, Katholiek Thuisfront, R.K. Gildenbondsharmonie, R.K. Bouwvakarbeidersbond, Buurtbewoners, Familie, Vrienden en Kennissen voor de vele blijken van belangstelling bij mijn terugkeer uit Indonesië. In het bijzonder dank voor de aangeboden cadeaux en bloemstukken.
**Korp. K. J. Verheijden**
**Stationstraat 15.**

---

Mede namens mijn ouders betuig ik mijn dank aan H.H. Geestelijken, Kath. Thuisfront, vrienden en kennissen voor de belangstelling betoond bij mijn terugkeer uit Indonesië, en in het bijzonder aan de buurtcommissie en de bewoners van de kleine Koppel voor de mooie fiets.
**Sld. 1e kl. Piet Schaeffer**
**Mgr. Wilmerstraat 2.**

---

Voor de hartelijke ontvangst door buurtgenoten, familie, vrienden en kennissen bij gelegenheid mijner repatriëring uit Indonesië, betuig ik, mede namens mijn ouders, mijn dank. In het bijzonder aan H.H. Geestelijken, Katholiek Thuisfront en de Gildenbondsharmonie.
Sld. C. DE ROOIJ

---

Voor de vele blijken van belangstelling die ik mocht ondervinden bij de opening van mijn filiaal, betuig ik mijn hartelijke dank.
L. A. v. GEFFEN

---

Langs deze weg betuigen wij onze welgemeende dank aan familie, Dr. Hoek, H. H. Geestelijken, Eerw. Zusters, Mevr. Giesbers en haar personeel, de leden der Congregatie en buurtgenoten, voor de vele blijken van medeleven ondervonden tijdens de ziekte en bij het overlijden van onze onvergetelijke dochter en zuster
MARIA
fam. W. v. Hal-v. Nunen
Eindhovenseweg 37.

---

Aan H.H. Geestelijken, Dokter C. P. J. Hoek, buurtbewoners, familie, vrienden en kennissen zeggen wij hartelijk dank voor de deelneming betoond bij het voor ons zo smartelijk verlies van onze dierbare Echtgenote en Moeder
**M. v. d. Kerkhof-v. d. Staak**
Th. v. d. Kerkhof
Annie v. d. Kerkhof
Boxtel, 4 April 1950.

---

Zo goed als nieuwe sportfiets te koop, Markt, 29, Boxtel.

---

Te koop: prima wandelwagen, beklede wieg, box met bodem, fietsscherm, gasoven. Bevragen: Molenstraat 19.

---

Net kosthuis aangeboden, in stil gezin, huiselijk verkeer. Bevragen Molenstraat 19.

---

Te koop een toom zware N.L. biggen, alle borgen, en een partij rood klaverzaad. Th. Witlox, Nergena 10.

---

Te koop: z.g.a.n. herenrijwiel of te ruil. H. Blummel, Hugepothstraat 7a.

---

Te koop: zware biggen, eetaardappelen, rogge, stroo en dekrijpe zeugjes. Dobbelsteen, Tongeren 15.

---

Te koop: een toom biggen bij W. v. d. Linden, Kinderbos 7.

---

Te koop gevraagd: goede slachtkonijnen. Ik betaal ƒ 1,75 per kg levend gewicht. Vrijdagavond brengen. Koks, Molenstraat 37.

---

Woningruil gevraagd met Maastrichtsestraat 66, achter Onverschillig waar. C. van 't Hoenderdaal, Boxtel.

---

Te koop gevraagd: twee fauteuiltjes, liefst donkerrood bekleed. Aanb. Molenstraat 19.

---

Te koop: eetaardappelen, voederbieten, rogge- en haverstro. C. van Cuijk, Oirschotseweg 6.

---

Te koop: een partij mangelwortelen. M. de Groot, Koevoortseweg 8.

---

**G.Y. Fokkers**

die met hun varkens naar de fokdag willen op Maandag 1 Mei, kunnen hiervan opgave doen vóór 9 April bij de secr. VAN ROOSMALEN, stamboekkaarten meebrengen.
HET BESTUUR

---

**Verkoping Golfplaten**

TE BOXTEL
bij Café H. NOOTEN, van Salmstraat, op ZATERDAG 8 April a.s. om 10 uur.
Verkocht zullen worden nog een PARTIJ GOLFPLATEN, lang 3,20 meter en 1,83 meter.
Zeer voordelige prijzen.

---

**Mij. van Levensverzekering**

VRAAGT
voor Boxtel en omgeving
**Net R.K. Persoon**
voor Agent-Incasseerder.
Vaste en wekelijkse toelage plus provisie. Borgstelling vereist. Brieven onder nr. 7 aan Molenstraat 19.

---

**Middenstandswoning**

te koop gevraagd.
Liefst met garage en tuin. Brieven onder no. 56, bureau dezer.

---

BEKENDMAKING.

**De varkensfokvereniging van V.L. - V.D.L. ras**

maakt bij deze bekend, dat door de Kring „Meierij-West" op 1 Mei e.k. wederom een fokdag zal worden gehouden. Het bestuur van genoemde vereniging spoort haar leden aan op deze fokdag in te zenden. Opgaven kunnen geschieden bij F. J. HELMER en A. v. d. PASCH, Tongeren 18. Hokkenhuur bedraagt ƒ 1,- per hok. De opgaven moeten binnen zijn vóór of op 10 April a.s. Vanaf heden kunnen ook oudere zeugen bij de beer, die gestald is bij C. Meys, toegelaten worden.

---

**Notaris P. Mertens**
**te Boxtel**

zal aldaar ten verzoeke van de erven Mej. E. M. v. d. Meijden te Boxtel, voor toewijzing in hotel v. Vlerken, Markt, op DINSDAG 11 APRIL 1950 des nam. 5 uur:

PUBLIEK VERKOPEN
onder Boxtel:

Koop 1. Het winkel- en woonhuis met erf en tuin, Rechterstraat 50, groot ongev. 5 aren, verhuurd voor ƒ 25,- per maand. Ingezet op ƒ 5.200,-.
Koop 2. Het huis met erf en tuin, Rechterstraat 48, groot ongev. 3.06 aren, verhuurd voor ƒ 3,50 per week. Ingezet op ƒ 1.500,-.
Koop 3. Massa van kopen 1 en 2. Ingezet op ƒ 9000,-.
Huren voor kopers: van koop 1 vanaf de eerste dag der maand en van koop 2 vanaf de eerste dag der week, volgend op de betaling der koopsommen. Betaling koopsommen uiterlijk 11 Juli 1950. Lasten voor kopers vanaf 1 Juli 1950.

---

**Notaris P. Mertens**
**te Boxtel**

zal aldaar op VRIJDAG 14 APRIL 1950, voorm. 10 uur voor en ten huize van Mevr. de Wed. M. v. d. Meijden-v. Aspert, Stationstraat 86,

OM CONTANT GELD
PUBLIEK VERKOPEN:

tafels, stoelen, schilderijen, beelden, lampen, huiskamerameublement, slaapkamerameublement, bed, kastje, fiets, huishoudtrap en wat verder ten verkoop zal worden aangeboden.
Bezichtiging een uur voor de verkoping.

---

OP UW
**paas BEST**

GOED GEKLEED
GAAN IS OP VANDAAG
GEEN KWESTIE VAN GELD MEER . . .
MAAR VAN KEUZE! WANT WIJ KUNNEN
U EEN FLINKE SORTERING DEGELIJKE
EN SMAAKVOLLE ARTIKELEN TONEN,
TEGEN VERRASSEND LAGE PRIJS!

OVERHEMDEN
vast boord, effen, prima geconfectioneerd 7.95
2 losse boorden, zeer fijne effen poplin 12.25
ZELFBINDERS
werkelijk kreukvrij, beschaafd in kleur en dessin 1.75
JONGENS-SPORTKOUSEN
wol, extra sterk jaspé 2.80 2.50 2.20 1.90 1.65
geblokt 3.10 2.90 2.70 2.50 2.30
KINDER-SOKJES
wit, prima Macco 1.05 0.95 0.90 0.85 0.80 0.70
DAMES-KOUSEN
zeer sterke wandelkous 0.79
links geweven, extra versterkt 2.55
DAMES-TRICOTAGES
charmeuse onderjurk, met schouderband 4.35
ronde hals 3.60
Fant. zijden dameshemd 2.05
bijpassende directoires 2.00

van Hout-Ververgaard
voor kwaliteit vermaard
Molenstraat 1
Boxtel


---

**R.K. Nijverheidsschool voor Boxtel e.o.**

**WERKSTER**

Voor het schoonhouden van het **Nieuwe schoolgebouw** der R.K. Nijverheidsschool wordt gevraagd een nette werkster.
Voorlopig in totaal voor ± 3 dagen per week.
Dagen en uren, waarop het schoonhouden kan geschieden, nader te regelen.
Aanmeldingen en inlichtingen bij de directeur der school: JAC. v. ESCH, Mgr. Wilmerstraat 4 Boxtel.

---

**Verkoop Militaire kleding**
**voor zeer lage prijzen,**
**op de Markt te Boxtel, Vrijdag 14 April**
**Windjacks, Broeken, Overhemden, Sokken, Regenkleding, enz. enz.**
**TH. VAN VEGHEL, VEGHEL.**

---

**Als het gaat over Zaden of Bloemen**
**Steeds hoort ge dan v. Zogchel noemen**

---

**LICHTSTOET**
**Koninginnedag!**

**te houden op**
**Zondag 30 April a.s.**

*Bestuur van Boxtel Vooruit nodigt de Boxtelse jeugd vriendelijk uit dit jaar nu eens in groten getale deel te nemen aan de lichtstoet. Hoe dit met betrekkelijk geringe kosten kan geschieden zullen de Eerw. Fraters van de la Salle aan belangstellenden duidelijk maken op DINSDAG 11 APRIL a.s. tussen 7 en 9 uur in de Ark (benedenzaaltje).*

*De beste waardering voor de hulp die de Eerw. Fraters zo welwillend aan Boxtel Vooruit verlenen is een grote opkomst van de Boxtelse jeugd.*

6e JAARGANG No. 281

14 APRIL 1950

# Brabant's Centrum

Redactie en Administratie
MOLENSTRAAT 19
TELEF. 513 — GIRO 277703

VOORHEEN BOXTELSCHE COURANT

Advertentieprijs: 10 ct. p. kol. m.m.
Bij contract speciale tarieven.
Kleine advertentiën 6 ct. per woord.

KATHOLIEK WEEKBLAD VOOR BOXTEL EN OMGEVING

## 5e Diocesaan Eucharistisch Congres op 4 Juni a.s.

Voor het eerst na de oorlog heeft het Eucharistisch Secretariaat weer een Eucharistisch Congres georganiseerd. De verslapping van het godsdienstig leven, dat alom na de oorlog te constateren valt, was mede de aanleiding, om na 15 jaren nog eens opnieuw de gelovigen bij te brengen een grote dankbaarheid en liefde voor de H. Eucharistie.

Het eerste congres werd gehouden van 12—13 November 1922 te 's Hertogenbosch, het tweede van 27—29 Juni 1926 te Boxtel, het derde 29 en 30 Juni 1929 te Tilburg, het vierde 28, 29 en 30 Juni te Eindhoven. en voor het 5e Congres werd opnieuw Boxtel gekozen, als een van de weinige bedevaartplaatsen van het H. Sacrament.

Op de onlangs gehouden vergadering werd de voorlopige indeling van dit Congres vastgesteld, die we voor onze lezers hier laten volgen.

Op Zaterdag 3 Juni zal vanaf alle kerken en kapellen van Boxtel met plechtig klokgelui het Congres worden ingeluid, waarop om 7 uur in alle parochies een plechtig Lof met Veni Creator zal worden gecelebreerd, om het welslagen van het Congres van God af te smeken.

Na het Lof zal een tentoonstelling van liturgische gewaden worden opengesteld.

Op Zondag 4 Juni Algemene H. Communie in de drie parochiekerken en om half 11 zal de Pontificale Hoogmis worden opgedragen door Mgr. W. Mutsaerts in de St. Petruskerk.

Daarna hebben de vreemdelingen gelegenheid, om in de verschillende gelegenheden iets te gebruiken. Bovendien is ook de tentoonstelling de gehele dag geopend.

Om twee uur zullen verschillende Sectievergaderingen plaats vinden, n.l.:

Voor de priesters: in een van de zalen van Duinendaal.

Voor onderwijzers en onderwijzeressen: in De Ark.

Voor jeugdleiders en jeugdleidsters: in het St. Paulusjeugdhuis.

Voor ouders: in de parochiekerk van het H. Hart.

Daar de verschillende sprekers, die deze vergaderingen zullen toespreken, nog niet allen met zekerheid bekend zijn, komen we later nog hierop terug.

Als slot en bekroning van de dag zal des middags om 4 uur precies de H. Bloedprocessie vanaf de St. Petruskerk door Boxtel's straten trekken. Ook voor Monseigneur Mutsaerts zal een plaats in de stoet worden gereserveerd.

Bij aankomst in het processiepark zal de slotpredikatie worden gehouden door Mgr. Féron uit Roermond, waarna de dag besloten zal worden door de zegen met het Allerheiligste.

Bovendien zullen de Bossche en de Tilburgse processies van het H. Bloed op deze dag naar Boxtel pelgrimeren.

Gezien de voorbereidingen, die door het Eucharistisch Secretariaat getroffen worden, belooft het een drukke dag voor Boxtel te worden.

En daarom vragen we nu reeds een gebedje dat die dag vooral het weer ons niet in de steek zal laten. D.

## Plaatselijk Nieuws

### GEMEENTERAADSVERGADERING.

Hedenavond (Vrijdag 14 April) zal de Raad der gemeente Boxtel om 7 uur in het gemeentehuis in openbare vergadering bijeenkomen ter behandeling van een 16 punten tellende agenda.

### H. BLOEDPROCESSIE:

Het eindbedrag van de particuliere giften die vorige week vermeld stonden was *f* 332,50. Met dank mogen wij voor deze week nog de volgende bedragen vermelden:

| | |
|---|---|
| N.N. | *f* 100,— |
| P. R. | „ 50,— |
| P. v. d. M. | „ 10,— |
| H. v. B. | „ 20,— |
| L. v. d. V. | „ 10,— |

Het ligt in de bedoeling, dit jaar de processie uit te breiden met 50 costumes, die gemiddeld geschat worden op ± *f* 50,— per stuk. Een klein rekensommetje en u ziet, wat er nodig is. Alle giften, groot en klein, worden in dank aanvaard in gesloten enveloppe met vermelding van H. Bloedstichting in de brievenbus van pastorie St. Petrus of op gironummer 290813 van Kapelaan A. P. J. Damen, Duinendaal 2 onder vermelding van H. Bloedprocessie.

### VOOR HET INSTRUMENTENFONDS VAN DE GILDENBONDSHARMONIE.

De gerepatrieerden uit Indonesië hebben het initiatief genomen voor een actie ter versterking van het instrumentenfonds van de R.K. Gildenbondsharmonie nie. Daartoe zullen zij bij gelegenheid van de huldigingswedstrijd O.D.C.—Boxtel, a.s. Zondag op het sportterrein een collecte houden onder de supporters.

### MISSIE THUISFRONT.

Bij de begrafenis van J. v. d. Meijden werd *f* 6,50 opgehaald voor het kapelfonds van de Paters Assumpsionisten.

## *Het nieuwe orgel in de Parochiekerk van de H. Theresia te Lennisheuvel*

*Pastoor Manders plaatst de eerste pijp op het nieuwe orgel in zijn parochiekerk, dat op Tweede Paasdag plechtig werd ingezegend.*

Nadat de parochianen van Lennisheuvel, na een lange tijd van sparen, een flinke som geld hadden bijeen gebracht, kon eindelijk het orgel worden aangekocht en werd een lang gekoesterde wens van Pastoor Manders vervuld.

De kerk van St. Theresia heeft nu een nieuw orgel.

Het is voor de kleine kerk een groots instrument met bijzonder goede technische kwaliteiten, en gebouwd door de bekende orgelbouwers: firma L. Verschueren te Heijthuizen.

Zondag j.l. werd het orgel aan de pastoor overgedragen en door hem plechtig ingezegend.

Na de inzegening hield de HoogEerw. Heer Deken Ign. Broekman een toespraak, waarin hij de parochianen van Lennisheuvel prees wegens de offervaardigheid, waarmee zij bijdroegen om de kerk te verrijken met het schone orgel. Hij attendeerde er vervolgens op, dat de heer A. Maas, de directeur-organist van het Zangkoor zich voor de aanschaffing bijzonder had beijverd, overtuigd als hij is, dat dit orgel mede een middel is om de muzikale vorming te bevorderen.

De parochianen mogen zich overigens verheugen over de door hen tot stand gekomen verrijking met dit orgel, met de bespeling waarvan de eredienst meer luister wordt bijgezet.

De bekende organist, de heer H. Houët uit Eindhoven, speelde vervolgens op het nieuwe orgel Toccata en Fuga in d, een van de twee bekendste werken van J. S. Bach. Dit virtuoos stuk voor orgel werd schitterend vertolkt.

Onder het Lof werd het orgel bespeeld door de heer A. Maas.

Na het Lof verraste ons de heer Houët met een Fantasie op de manier van een echo in d van J. P. Sweelink, een voorloper van Bach. De echo-weergave kwam zeer goed tot zijn recht.

Het adagio van J. H. Fiocco werd gevolgd door de idylische Pastorella van J. G. Walther. „Vol orgel" kon men beluisteren in Toccato over „Ite Missa est Alleluia Alleluia", van Fl. Peeters.

Tot slot liet de organist horen de Gothische Suite van L. Boelmann, bestaande uit a. Koraal, b. Menuet, c. Gebed tot O. L. Vrouw, d. Toccata.

### DENK AAN DE ZWIJNTJESJAGERS.

Van tijd tot tijd slaat een fietsendief zijn slag. De fietsgebruikers houden er niet genoeg rekening mee, dat zij onverwacht gedupeerd kunnen worden door de een of andere „nietsnutter", die met 'n weggekaapte fiets een onderwereldhandeltje kan doen.

Zo is een der kerkbezoekers van St. Charles op Tweede Paasdag ook weer de dupe geworden van zo'n „wandelaar" langs de grote weg, die met het mooie karretje de wijde verte is ingepeddeld, zonder enig spoor na te laten.

Men zij gewaarschuwd en zorge toch minstens voor een goed slot op de fiets en..... vergete niet het te gebruiken.

ESCH

### BEDEVAART NAAR SMAKT.

Op Tweede Paasdag maakten een 30-tal personen, meestal leden van de K.A.B. een bedevaartreis naar Smakt bij Venray. Voor zover bekend de enigste bedevaartsplaats in Nederland, toegewijd aan St. Jozef. De Eerw. Moeder Overste van St. Jozefzorg uit Esch en het wakker nooit vermoeide ziekenzusterke, maakten ook de reis mee. Bij aankomst in Smakt werd door een Pater Carmeliet een H. Mis opgedragen in de kleine parochiekerk van St. Jozef. Na een korte verpozing kwamen de pelgrims weer te samen en werden zij door een der paters onderhouden over de devotie tot St. Jozef. Op de terugreis werd het genadeoord van Maria te Handel aangedaan. Om 4 uur arriveerden de pelgrims in ons mooie kleine dorpje na een devootvolle dag St. Jozef ter ere. C. L.

### ACTIE OUD PAPIER.

De inzameling van oud papier voor herbouw van kloosters en ondersteuning van ander maatschappelijk sociaal werk, is in Boxtel nog al aan persoonswisseling onderhevig geweest, met het gevolg verslapping, wat jammer is, omdat met het schijnbaar waardeloos oud papier veel goed en maatschappelijk sociaal werk wordt gedaan.

Nu worden er pogingen gedaan de Actie Oud Papier weer op te halen.

Wie ze wil steunen, kan dit met een kleine moeite doen, n.l. het papier bewaren en het op bepaalde tijden laten halen.

Telefonisch kan hiertoe het verzoek worden gedaan. Men belle dan op nr. 495; ook de verzamelaar, Jo v. Woensel, Burgakker 12, kan gewaarschuwd worden te zijnen huize.

„Bewaar dan het oud papier en steun de actie".

## Ambachtsonderwijs

In het nummer van 7 April van „Edele Brabant" schrijft „Impulsator" behartenswaardige dingen over het tegenwoordige ambachtsschoolonderwijs. Hij wijst o.a. op de dwaasheid van de ouders, die hun zoon een boordje willen laten dragen en hen daarom liever zijn hele leven opschepen met een saai, vervelend lager kantoorbaantje, dan hem de gelegenheid te geven zich als zelfstandig werkend vakman te ontplooien. Zo komt het dat de Ambachtsschool veelal een toevluchtsoord is geworden voor jongens, die niet voor Mulo of Middelbaar Onderwijs willen deugen en die, als laatste redmiddel, „dan maar" naar de Ambachtsschool worden gedaan. (Deze stelling van Impulsator slaat op de stedelijke ambachtsscholen.) Indien „Impulsator" met de derde categorie bezoekers van dit soort scholen, die hij opnoemt, werkelijk de jongens bedoelt, die de tegenwoordige maatschappij, bij de ontaarding van de ouders, zovele kent, dan geef ik hem gelijk, wanneer hij vindt dat dit soort de Ambachtsschool een ongunstige naam geeft.

Hij noemt naast de intelligente arme jongen ook nog de ijverige, minder intelligente jongeman als bezoeker van de Ambachtsschool en hij vindt eigenlijk, dat er naast de bestaande Ambachtsschool nog een ander type moet komen, dat als voorbereidend onderwijs voor de M.T.S. zou kunnen gelden.

Dan zou dat type school dienst kunnen doen voor de intelligente behoeftige en de minder-intelligente ijverige jongens.

De nadruk zou hier dan vooral komen liggen op een natuurwetenschappelijke vorming.

Dit laatste nu klinkt ons nogal geleerd, nogal theoretisch in de oren en naar onze, overigens bescheiden mening, zou de nadruk toch anders moeten komen liggen.

Door beroepskeuze en voorlichting van de ouders zou om te beginnen al voorkomen moeten worden, dat de luilakken en zeker de domme luilakken leerlingen zouden worden van de Ambachtsschool, omdat daar persoonlijkheden moeten worden gekweekt, die door het maken van kwaliteitsproducten een steun voor Nederland zullen moeten worden in de toekomst.

Maar daarnaast zou het nodig zijn, dat de jongeman eerst eens de hoedanigheden van het materiaal waarin hij verder wil gaan, leert kennen. Zo: kennis van het hout, het ijzer, het koper, de steen en de cement etc.

Bekwame vaklui hebben wij wel eens horen zeggen, dat het bedienen van machines voor bv. de ijzerbewerking vrij eenvoudig te leren is, als men eenmaal de grond kent, het materiaal waarmee men moet werken.

Een goed vuurwerker, die bovendien gevoel heeft voor vorm en verhoudingen en dit ook in een werkstuk tot uiting kan brengen, zal er weinig moeite mee hebben, om smid-bankwerker te worden.

Leer de jeugd eerst **persoonlijk** te denken en te handelen in het materiaal. Daar gaat het ons inziens om.

Nu kan men beweren: dat kunnen er slechts enkelen. Dan antwoorden wij: dat believen wij te betwijfelen. De huidige industrie ziet mischien graag, dat het er slechts enkelen zouden zijn. Maar als ons voorgeslacht hele rissen van dergelijke harmonieus ontwikkelde ambachtslui opleverden, dan zouden wij in beschaving toch wel zéér ver achter zijn geraakt, als onze tijd dit niet meer kon leveren.

Wij zijn er van overtuigd, dat zij voor het vervaardigen van de voor de export hoogstnodige kwaliteitsproducten hard zeer hard nodig zullen zijn. Het is ons inziens niet op de eerste plaats een kwestie van wat meer of minder theorie, wat formules van buiten leerderij etc.

Het is een kwestie van de daad. En de mannen, die zich persoonlijk en harmonieus in het materiaal zullen weten uit te drukken, zullen daarna ook voor de theorie, wel geschikte krachten blijken.

Men bega de fout nu niet in het ambachtsonderwijs, waarvoor Professor Gielen waarschuwde met het oog op het lager onderwijs: niet teveel boekenkennis en gewichtig gecijfer. Maar de daad, de levende werkelijkheid.

En dit zij dan de maatstaf meteen, voor de verdere splitsing in het ambachtsonderwijs.

Maar met dit alles hangt weer samen: de capaciteiten van het lerarencorps. Willen we werkelijk weer naar een goede, persoonlijk werkende ambachtsman, dan zullen de leraren daarvoor de grondslag moeten kunnen leggen.

## Het Eeuwige Rome

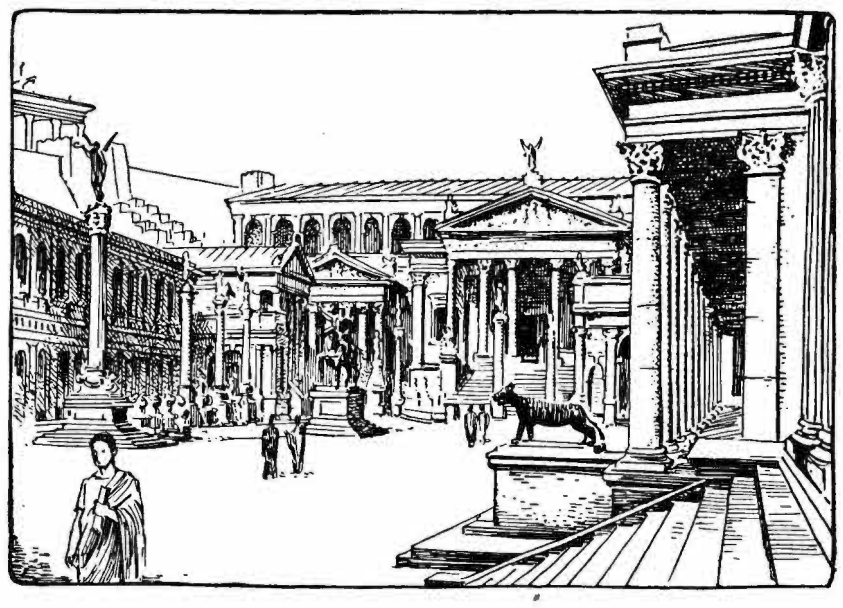

*Het Forum in de Romeinse Keizertijd.*

7.

### HET OVERWONNEN HEIDENDOM IN ROME.

Alvorens U te vertellen hoe de vervolgingen der christenen in Rome sloten, niet met hun ondergang maar met hun overwinning, zullen we ons eerst bezig houden met de voornaamste wetenswaardigheden van de overwonnene: het heidense Rome.

De geschiedenis van het heidense Rome loopt terug tot ruim zeven en een halve eeuw voor de geboorte van Christus. De stichting van de stad en haar eerste ontwikkeling is slechts enigszins bekend uit legenden, en het is moeilijk uit te maken welke kernen van waarheid deze nog bevatten.

Oorspronkelijk moeten groepen Latijnen, waaruit het Romeinse volk groeide, gewoond hebben in versterkte plaatsen dicht bij de rivieren in midden-Italië. Een groep hiervan bewoonde de Palatinus, een der zeven heuvels waarop Rome geleidelijk aan is opgebouwd; een andere groep, een tweede heuvel, de Capitolinus. Rond 750 vóór Christus zouden deze groepen zich hebben samengevoegd en zou het forum verrezen zijn — het centrum van de stad Rome, de plaats waar men markt hield, recht sprak, vergaderingen bijeenriep, enz. — gelegen in het dal tussen de Palatinus en de Capitolinus. Als datum van stichting van de stad noemt de legende 21 April 754 vóór onze jaartelling en als stichters de tweelingbroers Romulus en Remus. Bij 'n twist zou Romulus zijn broer gedood hebben en zichzelf verheven tot koning. Romulus zou het staatsbestuur hebben ingericht, bestaande uit hemzelf als koning met onbeperkte macht, geholpen door een volksvertegenwoordiging en een senaat; dit laatste, een raadgevend lichaam, gevormd uit de hoofden der aanzienlijkste families.

Hun godsdienst bestond oorspronkelijk slechts uit de verering van de machten die, volgens hen, leven en arbeid der mensen beheersten, goden van het huiselijk leven, en goden van het land, daar de bevolking in hoofdzaak geheel landbouwend was. Tempels en afgodsbeelden kwamen pas later in gebruik, overgenomen van naburige volken en later vooral van de Grieken, met wie ze in drukke handelsbetrekkingen kwamen.

Langzaam groeide het volk van Rome, de Romeinen, uit. Ook hun macht groeide door overwinning of, of bondgenootschap met omliggende volksstammen.

De uitgroei van het Romeinse rijk maakte het nodig het land ook veilig te stellen tegen machtige naburen. De kusten waren niet veilig wanneer men ook niet de eilanden beheerste die er tegenover lagen. Maar dit bracht de Romeinen in botsing met het volk van Carthago op de tegenoverliggende kust van Noord-Afrika. Dit volk was eveneens machtig en beschouwde heel het Westen van de Middellandse Zee als hun vrij handelsgebied. In enkele oorlogen werden zij echter verslagen en gedwongen het eiland Sicilië aan Rome af te staan. Dat was omstreeks 240 vóór Christus. Sardinië en Corsica volgden spoedig daarna. — Andere vijanden kwamen opzetten: de Galliërs eerst, toen de Spanjaarden onder aanvoering van Hannibal, die zijn beroemde tocht over de Alpen maakte. Allen werden verslagen.

Rond 200 was Rome wereldrijk geworden. Voordien had Rome reeds een sterke invloed ondergaan van het Griekse Oosten: afgodendienst, tempelbouw, kunst, levenswijze, comfort, alles kwam onder invloed van wat de handelslui onder de Romeinen in het Oosten zagen, en wat handelslui uit het Oosten meebrachten en bekend maakten. Veel werd overgenomen en ingevoerd, aangepast aan de Romeinse zeden. — Ook na 200 voor Christus bouwde het heidense Rome zijn macht verder uit. Het machtig geworden Rome duldde geen machtspositie van anderen langer naast zich en in verschillende oorlogen werd Rome ook baas in het Oosten. — Onder Griekse invloed vooral, steeg de kunst der Romeinen bijna tot eenzelfde hoogte, beroemde dichters, denkers en redenaars evenaarden de Griekse. Beide culturen werden tot één vermengd, die zich ook uitbreidde tot alle gebieden welke door Rome beheerst werden: Noord-Afrika, Spanje, Frankrijk, tot in onze streken.

27 jaar vóór Christus' geboorte werd het toppunt van macht bereikt, gesymboliseerd in de instelling van het keizerschap, gehoorzaamd als hoogste gezag en zelfs als goddelijk aanbeden door het heidense volk.

Zo was het rijk van Rome op het keerpunt der geschiedenis: machtig alleenheerser over de hele beschaafde wereld. Eenheid van gezag en omgangstaal voor alle delen van het rijk. Goed georganiseerd bestuur en verkeer, een net van beveiligde zeeroutes en goed onderhouden wegen, voornamelijk aangelegd voor de koeriers en de transport der legioenen, die de strijdmacht en de bezettingstroepen van het rijk uitmaakten. Een bloeiende handel en een bloeiende kunst, ofschoon reeds in verval door de heidense losheid van zeden en het ontbreken van hoge, edele beginselen. De levenswijze was in totale verwording.

Alles bij elkaar: 'n uiterlijk prachtig geheel, dat door zijn eenheid van taal en gezag, en door zijn gemakkelijke communicatie tussen alle delen van het rijk, de snelle uitbreiding van het christendom zou vergemakkelijken; en anderzijds een innerlijke totale verrotting, die voor de Voorzienigheid hét tijdstip is geworden voor de grote vernieuwing: het Christendom! T.

# Terloops....

★ „De vasten is uit!
En 't blije geluid
Van de klokken, die zwegen als vromen,
Galmt weer over huizen en bomen;
Ze zijn weer in ons midden gekomen
Met blije berichten uit Rome!..."
★ Dat was de indruk op Paaszaterdagmorgen, en toen de Paasklokken 's middags weer hun eerste jubelgroet aan de „Koningin des Hemels" uitbeierden, voelde de „verstorven mens" zich opgelucht en dubbel blij! Want de Vasten was uit, en 't heerlijke Pasen brak aan! ★ En terwijl in de zes weken van de voorbije vasten het ei, méér dan anders, het menu der toespijzen uitmaakte, verheugden we ons toch weer op Eerste Paasdag in het „Ei, koerei, al wéér een ei!" dat de juichende eierzoekers over hof en erf deden horen! ★ En ondanks de vogelpest, hadden de kippetjes hier en daar toch goed gelegd; de paaseikes prijkten weer in een volle bak op tafel en we knutsten ze, vrolijk kampend, wie de hardste en gevoeligste tik kon gaven! ★ Geloof maar, dat er héél wat échte eieren van de „Paasvogel en de Paashaas" gegeten zullen zijn; en dat is gezond!..... ★ Of dit ook het geval is met de paaseieren van de chocolade en suikerfabrieken?..... Als je dit naar de sprookjesachtig-volgeladen etalages der Boxtelse winkels zoudt moeten beoordelen, zou je geneigd zijn „ja" te zeggen! ★ Terloops zou je dan óók moeten zeggen: „Er schijnt toch nog wel géld te zitten onder de mensen". ★ In verband hiermee kun je er trouwens méérmalen met je pet niet bij, dat men nog durft klagen over te weinig loon, dat er nog zóvéél mensen zijn, die Donderdags al uitzien naar 't nieuwe loonzakje, of op de 24e der maand al weer aan salarisbeuren durven denken! ★ Onbegrijpelijk! Want, als je op de grote weg van 's Bosch via Boxtel naar Eindhoven bent, en je ogen niet in je zak hebt, dan zie je daar op iedere tien stel benen, die zich vélocipedisch voortbewegen, er minstens zeven van, die zich op een Solex-motor-hulpfiets in heerlijke ruststand bevinden! ★ En wat kost zo'n Solexke ook weer? Is 't niet zo maar een dikke 400 bikkels?!..... ★ Nee, nee, er behoeft heus nog niet geklaagd te worden (door sommigen) over geld!... ★ Zo komt het ook, dat de A.N.W.B., de K.N.A.C. en diverse organisaties samen een regeling hebben getroffen omtrent het weer verhuren van auto's zonder chauffeur! ★ Vanaf half April a.s. zul je weer een auto kunnen huren en zelf besturen (voor een prikkie natuurlijk!). Je kunt daarvoor een motorvoertuighuurbewijs krijgen via de KNAC of andere organisaties van het motorvervoer. Je moet dus goed chauffeur zijn en je krijgt alléén betrouwbare wagens! Je moogt je natuurlijk gerust enkele keren te pletter rijden met zo'n „goeie wagen van een ánder", doch als je dikwijls de wagen alléén beschadigt, wordt je op de „zwarte lijst" geplaatst! ★ Zij dus, „die nog géld hebben", en een huur-auto prefereren boven een eigen „car" kunnen hun hartje ophalen!..... ★ Er zit nog wel geld.....! ★ Ook de Gemeente Boxtel schijnt nog goed in heur slappe was te zitten! ★ Kijk maar eens naar de nieuwe aanplant van „boompjes" in de Breukelsestraat, die voor de Stationstraat niet onder mag doen natuurlijk! ★ Vanzelfsprekend kosten die „bumkes" een aardige duit, doch de vreemdelingen kunnen nu toch zien, dat ze in een natuurschoon-minnend en vooruitstrevend Boxtel vertoeven, de wandelaars vinden het wel mooi en de vogels vinden het fijn, en..... de zakenlui komen er strakjes met hun winkelpuien fijn mee in de „lommer" te zitten! ★ Maar, of dezen dit genoeglijk vinden??... Vraagt ze 't eens! Niettemin ★ is 't een lofwaardig streven om het stedelijk schoon van ons „dörp" te verhogen; beplanting, vooral op de daartoe uitgelezen plekken en plekjes, is daarvoor een zeer goed middel! Iedereen, die van zijn geboorte- en (of) woonplaats houdt, zal dat gretig beamen!... ★ Maar mogen we dan hier, terloops, óók eens de aandacht vestigen op het verhogen van het stedelijk „**bouwschoon**"! Speciaal wat het bouwen van fabrieken, stallingen, magazijnen e.d. betreft? ★ Er staan in Boxtel hier en daar oude fabrieksgebouwen e.d.; **die stáán er!** Doch wat er van tijd tot tijd bij- of aangebouwd werd, is soms zo vreselijk vormloos, dat het je zéér doet, als je 't ziet! ★ Het aesthetisch-bouwkundig toezicht kan in deze niet streng genoeg zijn en dient er voor te zorgen, dat er géén bouwvergunning gegeven wordt, indien het te bouwen product in stijl niet aan redelijk te stellen eisen, **óók** aesthetische, voldoet! ★ Elke gelegenheid, die zich aanbiedt, moeten we gebruiken, om Boxtel „mooi" te maken. Daarmee zijn wij zelf en onze nakomelingen gediend!... ★ Van fabrieksverbouwing gesproken: de firma H. Jos. van Susante & Co. is momenteel ook volop bezig met een uitbreiding in moderne stijl van haar fabriekencomplex! ★ Dit mag voor deze tijd wel iets unieks genoemd worden! Waar we weten, dat er op 't ogenblik al zesduizend werklozen zijn in de tabaksindustrie en er reeds fabrieken helemaal stil liggen! Bij de „El Bas" is er evenwel nog werk genoeg aan de winkel, naar 't schijnt! Iets waar de firma, de werkers en Boxtel zich over mogen verheugen! ★ Een tweede unicum mag hierbij terloops vermeld worden. De firma Gebrs. Spijkers hoopt eerstdaags (n.l. 20 April a.s.) haar zilveren jubilé te vieren; op zich zelf niets buitengewoons; doch wel mag als bizonder goede noot hierbij gezegd worden, dat deze firma vanaf 't begin door drie gebroers is behartigd en dat dezen tot op heden steeds in de beste harmonie hebben samen gewerkt! Proficiat! ★ Zo moet het gaan!... ★ Maar hoe 't niet moet gaan, zal de brave man bij zich zelf gedacht hebben, die de vorige week zijn Paasbiecht ging spreken en het zo goed gedaan had, dat niet alleen zijn ziel maar ook zijn hoed kwam, had hij n.l. in plaats van z'n bruine hoed de zwarte hoed van zijn biechtvader op!..... ★ **Als hem deze hoed niet bevalt, moet hij maar even naar de Pastorie gaan!**..... Daar ligt zijn bruine hoed op hem te springen!..... ★ We hebben de voorbije week genoten van de vele prachtige etalages, speciaal van bakkers-, slagers- en comestibleswinkels! We stonden eenvoudig „multiplex" van de vele artisticiteit die hier en daar werd tentoongespreid!... Alweer Proficiat! ★ Zo hopen we ook te genieten van de interland-wedstrijd België—Nederland. We zitten er al op te vlassen, dat het een mooie match mag zijn en dat de „Rooie Duvels" een formidabele „jas" krijgen aangemeten! ★ En zo verwachten we a.s. Maandag in „De Ark" van de spelers van „Leeringhe ende Vermaek" een opvoering van „De Nar", dat het een weelde is voor oog en oor, en een weldaad voor het gemoed; de beroepsregie van Jo van Erp en de toewijding van de spelers kunnen daar borg voor staan!..... ★ Zo moet het gaan op alle gebied! En als iedere Boxtelse ingezetene meehélpt en meeleeft, kán dat! ★ Laat de Boxtelse jeugd nu ook eens tonen, wat ze op Koninginnedag en Bevrijdingsdag kunnen klaar maken! Het moge een licht- en feeststoet worden, waarvoor de sterren op de loop zouden gaan, en waarnaar de Belgen zouden zitten te snakken! ★ Wat zullen ze 'm daar „van kunnen fakkel geven", als hunne „Pol" terugkomt, en 't „recht" zal hebben getriomfeerd!..... ★ Van „recht" gesproken! Heb je gehoord, wat een jamboel het „Militair Gezag" is geweest en hoe dit met onze centen gesméten heeft! ★ En heb je dan ook gelezen, dat verschillende, voor die jamboel verantwoordelijke personen **intussen nòg stééds hòge ambtelijke posten** bekleden! Hoe mag het bestáán! ★ Maar is 't dan wonder, dat zovelen zich **met een diepe zucht** afvragen: **„Waar komen toch al die communisten vandaan?!**....."

ERGER JE NIET
EN HOU JE MAAR FIT!
DOCH HOU JE MAAR FIT!

# WEERPRAATJE

## EN... APRIL BLIJFT MAAR TE KOUD!

**(Van onze weerkundige medewerker).**

Hoewel het misschien beter is het slechte weer tijdens de afgelopen Paasdagen niet weer ter sprake te brengen en wij misschien ook beter deden de Pasen van 1950, wat het weer betreft, maar gauw te vergeten, willen wij toch enkele interessante situaties even nader onder de loupe nemen. De tegenstelling met het weer tijdens de Paasdagen van verleden jaar was dit keer wel enorm groot. Bij duizenden trokken de touristen met fietsen, auto's, enz. er toen op uit, gelokt door het prachtige, warme, zonnige weer, terwijl anderen zich de hele dag languit in het gras vlijden.

Sinds 1938 zijn de Paasdagen niet zo koud geweest als de achter ons liggende Paasdagen van dit jaar, terwijl van Zaterdagmiddag vóór Pasen tot Dinsdagmiddag na Pasen op alle vier de dagen de wind in het grootste deel van ons land de stormgrens passeerde. Zaterdagavond en op Paaszondag werden er zelfs windstoten van bij de 100 km per uur waargenomen. Langs de Waddenkust en langs de kust van Noord- en Zuid-Holland werden de zwaarste windstoten waargenomen.

Velen bleven Zondag nog achter de kachel zitten met de stille hoop dat het weer Maandag, wanneer bij goed weer bijna ieder er op uit trekt, nog wel wat zou verbeteren. Wat een teleurstelling toen de actieve depressie, waarvan 's morgens het regengebied nog over Ierland was gelegen, met een snelheid van **100 km per uur in Oostelijke richting naar het Zuidelijk deel van de Noordzee trok, zodat deze regenzône na 6 uur tijds al het Westen van ons land bereikte en het vrijwel de gehele middag in het gehele land regende bij een stormachtige wind.**

**Zo verliepen in het kort de Paasdagen** van 1950, die op het laatst niet alleen verwaaiden maar ook verregenden. Hoewel het op Goede Vrijdag al aardig voorjaarsweer begon te worden, is, na dit drama in de atmosfeer, het koude Aprilweer teruggekeerd.

Zoals de situatie er in het midden van de week uitzag, mag worden aangenomen, dat het te koude Aprilweer met plaatselijke lichte nachtvorst nog wel enige dagen zal aanhouden. Zou April dit jaar dan toch eens gemiddeld te koud worden, zoals wij enige weken geleden reeds meenden te mogen veronderstellen op grond van het feit, dat April al 8 jaar aaneen te warm is geweest? Het is te hopen dat Mei er anders over denkt en dat de Hemelvaartsdag en Pinksteren, die beide in deze maand vallen, geen voorbeeld aan de Paasdagen zullen nemen. Bij voldoende aanvragen om mooi weer, zal de weerdienst te De Bilt dit zeker in overweging nemen, daar er tijdens die feestdagen ook geen.....

„Paaseitje" is, dat veel van het slechte weer kan vergoeden! Mochten er onder onze lezers zijn die vragen op weerkundig gebied mochten hebben of één of ander verschijnsel of onderwerp op dit gebied gaarne zagen behandeld, schrijft U dan even aan de redactie en U krijgt persoonlijk of in ons wekelijks praatje antwoord.

(Nadruk verboden).

## KATH. THUISFRONT

**St. Petrus.**

Bij de begrafenis van J. v. d. Meijden opgehaald *f* 5,03 en bij de thuiskomst van Soldaat v. Hal *f* 6,75.

# Verenigings-Agenda

Algemene vergadering van de Stierhouderij op Dinsdag 18 April om 8 uur bij H. v. Rooij. Trouwe opkomst.

# Gildefeesten te Esch

## Viering 350-jarig bestaan van St. Willibrordusgilde

### Op 21 Mei Gildendag voor Kring Maasland

Van 18 tot 21 Mei a.s. zal het St. Willibrordusgilde te Esch, zijn 350-jarig bestaan gaan herdenken. Het hoogtepunt der feesten wordt gelegd op Zondag 21 Mei. Die dag zal te Esch de jaarlijkse gildendag voor de Kring Maasland gehouden worden, waaraan bijna alle gilden uit de kring zullen deelnemen.

**Het Essche Gilde minstens 350 jaar.**

Het is ongeveer 1½ jaar geleden, dat wij in ons blad een vijftal artikelen plaatsten over het St. Willibrordus Gilde te Esch, en er de aandacht op vestigden dat het 350-jarig bestaan van dit Gilde in het verschiet lag. De feitelijke datum was 7 November 1948. De oudst bekende historische gegevens van het St. Willibrordusgilde dateren namelijk van 7 November 1598. Door verschillende omstandigheden kon het feest niet eerder gevierd worden. In 1948 waren een deel van de Essche Gilde-attributen „in revisie". In 1949 werd te Vught 't grote Landjuweel gehouden en de Essche Gildebroeders achtten het niet raadzaam, in hetzelfde jaar in de onmiddellijke nabijheid van het Landjuweel een gildendag te organiseren. Aldus besloot het St. Willibrordusgilde pogingen aan te wenden om het jubileum te vieren in 1950.

**Voorbereidingen reeds lang in volle gang.**

Nadat op de najaarsvergadering van de Kring Maasland, de Gildendag 1950 aan Esch was toegewezen, werd uit het St. Willibrordusgilde een feestcomité benoemd dat de voorbereidingen ter hand zou nemen. Sedert ongeveer zes maanden zijn dit comité en de intussen geformeerde commissies bezig, uitvoering te geven aan de hun opgedragen taak.

**Medewerking van alle zijden.**

Van verschillende zijden heeft het Comité spontane belangstelling en hulp mogen ontvangen. Het Gemeentebestuur zegde onmiddellijk zijn medewerking toe, een gehouden collecte boekte een onverwacht hoge opbrengst, tal van notabelen uit Esch en daarbuiten stelden prijzen beschikbaar, de terreincommissie kon beslag leggen op enige voor dit doel uitnemend geschikte terreinen, terwijl nog op diverse andere wijzen de arbeid van het Comité werd gesteund.

**Defilé en massale vendelgroet.**

De stand van zaken is thans deze, dat het Program nagenoeg geheel gereed is. Op Hemelvaartsdag — de dag van de opening der feesten — zullen er o.a. onderlinge wedstrijden zijn van de gilden uit de naaste omgeving. In de morgen van 21 Mei zal het St. Willibrordusgilde op traditionele wijze ter kerke trekken voor het bijwonen van een plechtige Hoogmis. Na de middag zullen alle gilden deelnemen aan het defilé en zullen de vendelaars een massale vendelgroet brengen aan de gezamenlijke koningen en aan de aanwezige autoriteiten.

**Alléén massief zilveren prijzen.**

De prijzen die worden uitgeloofd voor de te houden wedstrijden, zullen zonder uitzondering bestaan uit massief zilveren schilden.

De gilde-attributen van alle aanwezige gilden (vendels, standaarden, trommen, zilver en archiefstukken) zullen 's middags tentoongesteld worden in de school, alwaar de verschillende jury's deze individueel zullen beoordelen.

A. v. d. Braak.

# Burgerlijke Stand

## DER GEMEENTE BOXTEL

**van 4 April tot en met 10 April 1950.**

GEBOREN: Wilhelmina H. M. dochter van Fr. M. Peijnenburg en C. H. Hulsen — Henri F. J. zoon van H. C. C. Eltink en J. W. Bavelaar — Wilhelmus C. zoon van W. Th. van Gils en C. van Vreede — Henrica M. dochter van C. M. van den Broek en M. H. Schellekens — Johanna H. M. dochter van J. Karsemakers en H. J. Verberk — Maria J. C. L. dochter van A. Fr. Goossens en P. A. Hesselmans — Henrica dochter van H. v. Eijndhoven en J. M. van de Loo — Jeanette H. M. dochter van Fr. J. M. Baaijens en M. A. H. Clemens.

ONDERTROUWD: Cornelis P. van den Bongaardt en Johanna G. Rovers — Marinus A. de Koning en Antonia M. van Kerkoerle — Bernardus J. Keurentjes en Catharina J. Smits.

GEHUWD: Johannes A. van den Bongaardt en Johanna M. J. van Dijk.

OVERLEDEN: Antonius Schellen, oud 67 jaren — Peter Hazenberg, oud 79 jaren — Waltherus Ossenblok, oud 69 jaren.

**Wij ruilen eventueel uw oude stofzuiger in**


### Een hopeloze strijd?

# Het Rommelt achter het IJzeren Gordijn

Het Partisanenleger in Roemenië telt volgens door de Griekse generale staf ontvangen gegevens ruim 60.000 man. In dit land strijden vijf verzetsgroepen, die in de steden en op het platteland (onder de boeren) veel aanhangers tellen. Deze organisaties beschikken over grote hoeveelheden munitie, die van het voormalige Duitse leger afkomstig zijn. In eenzame streken hebben zij opleidingskampen, waar studenten en andere jongelui tot saboteurs gevormd worden en een volledige militaire training krijgen.

Vooral in de Karpathen is het verzet op zijn hevigst. In het Russische gedeelte van dit bergland strijden de Oekraïners, die, verdreven van hun geboortegrond, evenals hun broeders in de Oekraïne felle tegenstanders van het communisme zijn.

De communistische regeringen proberen het aantal „fascistische terroristen" te bagatelliseren, maar dit is in volkomen tegenspraak met het feit, dat grote legereenheden bij de bestrijding worden ingezet. De partisanen kennen echter het terrein op hun duimpje; zij worden gesteund door de bevolking en hebben grote ervaring opgedaan in de guerilla tegen de Duitsers.

**Met vliegtuigen en tanks.**

In de eigenlijke Oekraïne opereert de U.P.A., wier sterkte op minstens 80.000 man geschat wordt. Dit fameuze corps kan wedijveren met de beste divisies van het Rode Leger, heeft eigen vliegtuigen (men meent een dertigtal), tanks, hospitalen met doktoren en verplegend personeel, radiozenders enz. Nog niet zo lang geleden verenigde zich de „Czorna Kosska" met haar, waardoor de invloed van de U.P.A. nog is toegenomen, omdat de C.K. vele aanhangers telt onder de officieren van het Rode Leger.

Voor mensen uit het Westen lijkt het misschien ongelooflijk, dat onder de Russische laars nog verzet mogelijk is. Wanneer men echter het oneindige steppen- en oerwoudgebied in de Oekraïne kent, dan begriipt men, dat zoiets heel goed kan. Het Kremlin staat machteloos tegenover deze verbeten strijders.

Zeker, wanneer het een hele legermacht op de been brengt, dan zullen de partisanen het loodje moeten leggen, maar zoiets stemt toch weinig overeen met de propaganda, die spreekt van „enkele fascisten in de vreedzame gebieden van het Oosten". Zij liquideren er tientallen, wellicht honderden, maar nieuwe guarilla's verschijnen. Jonge boeren, die weigeren naar Silezië of Oost-Pruisen gedeporteerd te worden, gedeserteerde Rode soldaten, Esten, Letten, Litauers, Witrussen en Polen, allen strijden tegen een zelfde vijand: het communisme.

**Gevluchte S.S'ers?**

De drie Baltische landen hebben drie verzetsgroepen, de bosbroeders, de ijzeren wolf en het vrije leger, die zich in de wouden verborgen houden.

Zij staan tegenover een uitgelezen schaar van Russische M.D.V.-lieden, Poolse bergjagers en gepantserde onderdelen van het Rode Leger. Men beweert daar, dat de verzetsleiders gevluchte S.S'ers, zijn die de veiligheid van het land in gevaar brengen.

Met vliegtuigen worden percelen bos met benzine bespoten en daarna in brand geschoten. Gehele provincies worden voor het burgerlijk verkeer afgesloten en uitgekamd, dorpen afgebroken en de bevolking weggevoerd, want men weet maar al te goed, dat zij met de partisanen sympathiseert. En toch, niettegenstaande deze operaties, blijft het onrustig. Wanneer het in een bepaald gebied te heet wordt, vlucht men weg. Overal zijn immers ondergrondse strijders, die voor onderdak zorgen.

**9000 Russen gedood.**

Polen, het land, dat van ouds heeft moeten strijden tegen vreemde overweldigers, bezit de W.I.N. Toen de Duitsers Polen bezet hielden, was het de Armija Krajowa, die in een voortdurend gevecht gewikkeld was met de Wehrmacht en Waffen S.S. Na de „bevrijding" door de Russen viel deze groep uiteen, d.w.z. de communisten verdwenen, maar de democratische elementen zetten de strijd voort, nu tegen het huidige régime.

In deze gevechten heeft zij reeds getoond, wat zij vermag. Negen duizend functionarissen heeft zij opgeruimd en eind 1949 bereikten ons berichten over grootscheepse aanvallen op convooien en legerplaatsen. Vóór de staatsgreep van 1948 bevond zich in Tsjechoslowakije al een anti-communistische organisatie. De „putsch" heeft hier gunstig op ingewerkt, zodat de verzetslieden thans een grote groep vormen.

Behalve de genoemde verzetsgroepen, die straf gedisciplineerd zijn, mag het ongeorganiseerd verzet niet uitgeschakeld worden. Vooral de Roemeense boeren vallen hier op.

De gegevens van A.B.N. spreken een duidelijke taal. Achter het ijzeren gordijn vecht de bevolking voor haar vrijheid en autonomiteit. Zij zal blijven strijden, tot de dag, waarop het Stalinisme verslagen is en de bewoners van de thans communistische landen in vrijheid kunnen handelen en hun regering kunnen vormen, zonder invloed van Moskou. Men leeft daar in het bewust vertrouwen, dat die dag eens zal komen.

# Kath. Sportvereniging O.D.C. Jubileert

Op 8 Mei a.s. zal het 25 jaar geleden zijn, dat de oprichtingsvergadering plaats vond van de huidige sportvereniging O.D.C.

De feestelijkheden die hiervoor zijn georganiseerd en waarin de gehele grote O.D.C.-familie wordt opgenomen, zullen plaats vinden vanaf 15 tot en met 27 April a.s.

Om de zeer vele O.D.C.-enthousiasten een indruk te geven, wat er zoal in deze afgelopen jaren in O.D.C. is omgegaan, geven wij hiervan een vluchtig overzicht.

Na van te voren de Breukelse- en Spoorstraat onveilig te hebben gemaakt met zelfgemaakte ballen, werden onder het raam van het winkeltje van Mieke Rusch de plannen gesmeed tot oprichting van een echte voetbalvereniging. Op de eerste plaats was hiervoor nodig een leren bal. Wekenlang werd er gespaard en eindelijk had men dan een nieuwe bal gekocht. Nu maar meteen een club oprichten, want anders was de bal alweer versleten. Op 8 Mei 1925 was het dan zover. De oprichtingsvergadering werd gehouden bij W. v. d. Steen, in Café Heidelust. Een voetbalterrein werd gezocht bij het Essche Heike en onder de naam van Hollandia werden de eerste wedstrijden gespeeld. Hollandia ging direct in competitieverband spelen en kwam uit in de R.K.V.B., district Den Bosch. Van bondswege moest de naam worden veranderd en koos men de naam L en S. (Lenig en Snel) De eerste competitiewedstrijd was tegen „Monta" uit 's Bosch op 24 September 1925.

Na enige jaren op het Essche Heike te hebben gespeeld, veranderde men ook van speelterrein en L. en S. verhuisde naar de wei van boer van Esch.

Alles ging lenig en snel, behalve de vereniging, want in 1930 kwam men tot de conclusie, dat er nog elf spelers en een reserve waren. Hiertegen was geen kruid gewassen en besloot men versterking te gaan zoeken. Deze werd gevonden bij de Boter-mennekes.

Op een vergadering in Café Noten, waarbij de voorzitter van de R.K.V.B. aanwezig was, werd op diens verzoek de naam veranderd in O.D.C. (Overwinning Door Combinatie).

Nadat in de voorafgaande jaren als voorzitter hadden gefungeerd de heren C. Chr. en J. van Ruremonde, N. van de Burght en A. Potters, werd in O.D.C. de heer W. van Meersbergen als eerste voorzitter gekozen.

Na enige jaren van opleving kwam de terugslag. Op initiatief van de Weleerw. Heer van Gestel werd een nieuw bestuur geformeerd, hetwelk bestond uit de heren, M. v. Bragt, Jac. Susante, A. C. van de Weijst, M. J. Timmermans, W. Laijendekker, W. Maas. Van het oude bestuur troffen we nog aan de heren Jos. van de Braak, A. van Meurs, M. Hazenberg en Adr. Vlaminckx.

Intussen was het huidige voetbalterrein van de Gemeente aan O.D.C. overgedragen en onder voor die tijd grote belangstelling ingezegend.

Nadat de heren M. van Bragt en van de Weijst, als respectievelijke voorzitters, de eerste stoot hadden gegeven voor de grote doorbraak, zagen wij omstreeks 1938 de heer Timmermans als voorzitter en onder diens bezielende en voortvarende leiding werd door het dagelijks Bestuur, waartoe de heren W. Laijendekker en M. Hazenberg behoorden, een activiteit aan de dag gelegd, waarvoor elk rechtgeaard sportman bewondering had. Gevochten is er met het neutrale bolwerk en met de bezetter, om het bereikte succes te behouden. Op last van Rauter werd alles wat rood-wit-blauw was verboden; het resultaat voor deze heer was een nog hechtere aaneensluiting van de grote O.D.C.-familie. Een sportstichting werd in het leven geroepen om de eigendommen der vereniging onder de neus van deze tiran weg te halen.

**Bezoekt de van ouds vermaarde**

# Boxtelse Moppenmarkt

**(VOORJAARSMARKT)**

**op DONDERDAG 20 APRIL a.s.**


Steeds groter werd de vereniging en de successen op voetbalgebied bleven ook niet achterwege. Langzaam aan begon men de vruchten te plukken van deze drie onvermoeide werkers, welke intussen met uitstekende krachten werden aangevuld. Onder de kundige leiding van de heer Adr. Noren werden de juniorenelftallen gevormd en opgeleid. Het resultaat is thans, dat de favorieten van de grote O.D.C.-aanhang, dit jaar wederom voor de kampioenstitel in aanmerking zullen komen.

Intussen was de toeloop van leden zo groot geworden, dat werd overgegaan tot vorming van een sportvereniging. Het is jammer, dat op Bisschoppelijk verzoek, de zo bloeiende afdeling korfbal moest verdwijnen.

Nu zijn we gekomen aan dit zilveren jubileum en eenieder kan zich thans overtuigen van de grote successen welke onze sportvereniging op alle gebied heeft behaald. Thans bestaat de sportvereniging O.D.C. uit ruim 500 leden, met 13 elftallen in de competitie, welk aantal in het komende seizoen nog uitgebreid zal worden. Het aantal bezoekers van onze wedstrijden liep van ongeveer 4000 personen in 1938 op tot ongeveer 45.000 in seizoen 1948—1949.

Ook op een ander gebied maakte O.D.C. uitstekende vorderingen. De accomodatie van het hoofdterrein werd tedege onder handen genomen en op 15 Augustus a.s. hoopt men het officieel te openen, voorzien van een prachtige zittribune, en aangebouwde staantribunes. Een accomodatie, welke vele tweede en ook eerste klassers zal doen watertanden.

In 1947 kreeg O.D.C. de beschikking over trainer Jackson en deze presteerde het om O.D.C. na een verblijf van slechts twee jaar in de 3e klas K.N.V.B., kampioen te maken. Slechts één puntje kwam O.D.C. ten achter op nummer een in een uiterst zware promotie.

Wederom hebben zij zich aangediend als candidaat voor het kampioenschap en de resterende wedstrijd zal moeten uitmaken of onze jongens dit als een prachtig sluitstuk van het 25-jarig bestaan kunnen aanbieden. Reeds twee titels zijn binnen, het derde elftal behaalde Zondag het ongeslagen kampioenschap en het achtste was de eerste die het kampioenschap behaalde in de juniorenafdeling.

Niet zonder vreugde kunnen wij dus de viering van het 25-jarig bestaan tegemoet zien. Wij willen dan eindigen met een woord van hulde aan onze Juniorenleiders, wiens onvergetelijke arbeid en opofferingen een voorbeeld zijn van een onverzettelijke wil om de naam van O.D.C. ook in de toekomst, zowel op het sportveld als daarbuiten hoog te houden. Hun spontaniteit geeft ons hiervoor de beste waarborg. Dan aan alle supporters, leden en sportvrienden voor hun onmisbare belangstelling en steun.

Wij zijn er van overtuigd de gevoelens van geheel O.D.C. te vertolken, door onze oprechte bewondering te betuigen voor de Grote Drie, welke onder de moeilijkste omstandigheden, met de grootste energie en vertrouwen begonnen aan een door vele opgegeven en bij voorbaat verloren schijnende zaak; de reorganisatie van O.D.C. Hun is de eer van dit grote succes en ons de plicht dit werk in de toekomst met evenveel ijver en clubliefde voort te zetten en uit te bouwen. Het parool luidt dus: „Alle O.D.C.-ers op naar het volgend Jubilé met een groter O.D.C."

Het huidige bestuur.

**Programma ter herdenking van het 25-jarig bestaan der vereniging!**

15, 16, 22 en 23 April Kermis op het voetbalveld nabij de Gasfabriek.

16 April: 8 uur voormiddag plechtige H. Mis in de parochiekerk van het H. Hart.
11—12.30 Receptie in Hotel Bekkers.
2.30 uur Jubileumwedstrijd O.D.C.—Boxtel.

19 April: Huldigingsavond in zaal Paashuis.
23 April: Voetbalwedstrijd (wordt nog bekend gemaakt).

26 en 27 April: Revue (O)ntspanning (D)oor (C)harles in Schouwburg de Ark telkens om 8 uur.

18 Mei: Groot Junioren-tournooi.

## RINUS HAZENBERG
## 25 JAAR SECRETARIS VAN O.D.C.

Bij de herdenking van het 25-jarig bestaan van de Sportvereniging O.D.C., valt tevens het unieke feit samen, dat de Secretaris, de Heer Marinus Hazenberg 25 jaar lang deze functie onafgebroken heeft vervuld. Wat dit betekent weten de vele sportvrienden, welke Rinus zich in deze lange loopbaan heeft verworven, wel te vertellen.

O.D.C.-er met hart en nieren, en hierdoor was voor hem niets te veel. De eerste tiental jaren hing alles af van de secretaris en bij ieder wissewasje was Rinus de man die redding moest brengen. Aan hem hebben wij te danken, dat het huidige O.D.C. nog bestaat, om met een vereniging van elf leden nog de moed niet op te geven, getuigd van zijn onverzettelijke wilskracht. Mede door zijn groot vertrouwen en een onblusbare clubliefde voor O.D.C. is het thans de vereniging, welke wijd en zijd bekendheid heeft verworven.

Wij hopen dat Rinus nog vele jaren in de vereniging O.D.C. zijn functie zal blijven uitoefenen en bieden hem uit naam van de gehele sportvereniging onze oprechte gelukwensen aan.

# SPORT-NIEUWS

K.S.V. „O.D.C."

**Het derde elftal behaald ongeslagen het kampioenschap!**
**Zwaluw 2 verliest een kostbaar punt aan O.D.C. 2!**

Door een 5—1 overwinning op RKVVN behaalde ODC 3 het kampioenschap van de derde klasse. Dit is zeer zeker een felicitatie waard, temeer daar dit werd behaald zonder een enkel verliespunt. Aan de kracht van dit elftal viel dus niet te twijfelen.

Zwaluw 2, dat een nek-aan-nek race is begonnen met Boxtel 2, zag zich een kostbaar punt ontnomen door ODC 2. Een 2—0 voorsprong van ODC 2 werd nog voor de rust teniet gedaan. 2—2.

Uit een vrije schop namen de Zwaluwjongens de leiding, 2—3, welke zij behielden tot ongeveer tien minuten voor het einde.

Toen scoorde Peijnenburg uit een penalty onberispelijk de gelijkmaker. 3—3.

Het vierde elftal meende niet onder te kunnen doen en won van RKVVN 2 met 5—0.


ADVERTENTIE

**Draagt a.s. Zondag bij aan de collecte voor het INSTRUMENTENFONDS van de R.K. Gildenbondsharmonie**


In verband met het 25-jarig bestaansfeest, zal Zondag worden gespeeld:

O.D.C. - BOXTEL

voor verdere bijzonderheden hieromtrent verwijzen wij naar het feestprogramma. Thans staat definitief vast dat Zondag 23 April wordt gespeeld tegen een sterk Eindhoven's elftal.

## O.D.C.-JUNIOREN

ODC 8 speelt a.s. Zaterdag in het Philips-sportpark te Eindhoven tegen het sterkste B-elftal van PSV, dat in de afgelopen competitie eveneens het kampioenschap behaalde.

Voor het jeugdtournooi op Hemelvaartsdag hebben tot op heden ingeschreven de A-elftallen van: Boxtel, BVV, Eindhoven, Hieronymus, PSV en ODC.

## BOXTEL - WOENSEL 2 - 2

Alle sombere voorspellingen ten spijt is het Boxtel gelukt ongeslagen uit de strijd tegen de 2e klasser Woensel te voorschijn te komen.

Het is al met al 'n aardige wedstrijd geworden, waarvan het genoegen echter door de slechte weersomstandigheden wel gedeeltelijk werd vergald. Ontegenzeggelijk beschikte Woensel over betere techniek, en ook het samenspel was beter verzorgd, echter het te ver-doorgevoerde korte tik-tak-spelletje was 'n kolfje naar de hand van de Boxtel-defensie, die op afdoende wijze de vlotte Woensel-aanvallen pareerde, en daarbij geen enkele maal voor een hopeloze opgave gesteld werd.

Woensel start in 'n hoog tempo, dat Boxtel nauwelijks kan bijbenen, en verschijnt al direct enige malen gevaarlijk voor Leyten's heiligdom.

Langzaam maar zeker speelt Boxtel zich echter los.

Men krijgt meer vat op het spel van de tegenstander en als na 'n kwartier spelen de bal van rechts wordt voorgezet, stuit deze via een der achterspelers van Woensel in doel, en heeft Boxtel, zij het op enigszins gelukkige wijze de score geopend 1—0.

Het spel blijft op en neer gaan. Beide ploegen hebben beurtelings het initiatief. Woensel zet fraaie combinaties op. De bal gaat van voet tot voet, doch het spel is juist iets te kort om succes te hebben. De hardwerkende Boxtel-middenlinie kan telkens ingrijpen en met vere passen haar eigen voorhoede gelegenheid geven regelmatig voor Steenbeek's veste op te duiken.

Bij een van de Woensel aanvallen ontstaat 'n scrimmage voor het doel van Leyten. Het leer wordt niet voldoende weggewerkt, en een der Woensel voorwaartsen kan met 'n tam schot de partijen weer op gelijke voet brengen. 1—1.

Het spel blijft aantrekkelijk doch voor rust wordt niet meer gescoord.

Na de rust hetzelfde spelbeeld. Er komen nu echter meer valpartijen vanwege de gladheid van het veld, en Boxtel heeft moeite om de spekvette bal onder contrôle te houden. Hierin demonstreerde zich de betere techniek der gasten, die er keer op keer fraai combinerend vandoor gaan. Vooral de rechtsbuiten is zeer beweeglijk, en als hij 'n enkele maal door v. d. Meyden wordt losgelaten geeft hij 'n lage voorzet, de bal schuift op het gladde veld onberekenbaar ver door en komt bij de vrijstaande linksbuiten, die het leer voor het inlopen heeft. 1—2.

Niet ontmoedigd trekt Boxtel nu weer ten aanval.

Op de levendige rechtervleugel moeten de Woensel-verdedigers alle zeilen bijzetten, en als v. d. Plas met v. d. Weide de linksback geraffineerd omspeeld hebben, geeft v. d. Weide een hoge voorzet naar de ver naar binnen gekomen Deckers, die met een onhoudbaar schot het fraaiste doelpunt van de wedstrijd scoort. 2—2.

In deze stand komt dan geen verandering meer, hoezeer de doorweekte en door- en-door verkleumde spelers ook hun best hiertoe doen.

Boxtel 3 verloor in eerste wedstrijd in deze competitie en wel van Boxtel 4. De 2—0 overwinning kwam bij de ploeg terecht, die er het hardst voor werkte.

A.s. Zondag is Boxtel 1 vrij van competie-voetbal, en gaat in 'n vriendschappelijke ontmoeting de feestelijkheden bij O.D.C. opluisteren.

Boxtel 2 speelt uit tegen Concordia 3 met als inzet het kampioenschap 1e klasse A van kring 5.

Boxtel 3 speelt om 12 uur thuis tegen W.E.C. 3.

Boxtel 4 speelt om 12 uur thuis tegen Avesteijn 2.

## DE STAND IN DE DERDE KLASSE B

| | | | | | | |
|---|---|---|---|---|---|---|
| O.D.C. | 21 | 14 | 3 | 4 | 31 | 60—26 |
| S.C.B. | 21 | 12 | 6 | 3 | 30 | 44—20 |
| St. M. Gestel | 20 | 11 | 6 | 3 | 28 | 46—25 |
| O.J.C. | 20 | 12 | 4 | 4 | 28 | 44—27 |
| Baardwijk | 20 | 10 | 3 | 7 | 23 | 46—38 |
| Best Vooruit | 20 | 8 | 5 | 7 | 21 | 36—44 |
| W.S.C. | 19 | 7 | 3 | 9 | 17 | 36—43 |
| U.D.I. | 19 | 6 | 3 | 10 | 15 | 29—34 |
| Blauw Geel | 20 | 5 | 5 | 10 | 15 | 39—54 |
| Boxtel | 19 | 5 | 4 | 10 | 14 | 31—43 |
| Haarsteeg | 18 | 2 | 4 | 12 | 8 | 20—46 |
| Uni Animo | 19 | 2 | 2 | 15 | 6 | 31—62 |

Het is een zeer mager programma dat wij deze week hebben te verwerken. Alleen de wedstrijden W.S.C.—Haarsteeg en Uni Animo—U.D.I. waren vastgesteld. Haarsteeg kon het tegen W.S.C. niet bolwerken en moest met 4—1 het loodje leggen. Uni Animo—U.D.I. werd met een 3—1 stand gestaakt. Omdat het in de lijn der verwachtingen ligt, dat deze wedstrijd voor de uiteindelijke stand van geen invloed zal zijn, is deze wedstrijd reeds in het standenlijstje verwerkt.

## HOCKEY-NIEUWS

Onder wel zeer slechte weeromstandigheden hield Mep op Tweede Paasdag een klein tournooi met als deelnemers H.T.C.C., den Bosch, Keep Fit en Mep 2. Niettegenstaande het feit, dat het gedurende alle wedstrijden onafgebroken bleef regenen, heeft het tournooi toch nog een vlot verloop gehad, en werd het tijdschema precies aangehouden. Tengevolge van de terrein-gladheid was het niet steeds mogelijk de bal voldoende onder contrôle te houden. Hierdoor werd niet het beste spel verkregen, maar alle wedstrijden waren in het algemeen toch het aanzien waard.

Het resultaat van het tournooi was, dat het tweede heren-elftal van Mep als nummer één eindigde en hierdoor in het bezit kwam van een grote herinneringsmedaille, welke, als eerste prijs was uitgeloofd.

H.T.C.C. bezette de tweede plaats, terwijl 's-Bosch en Keep Fit resp. als derde en vierde eindigden. We hopen dat Mep 2 ook het volgende jaar in zijn nieuwe afdeling zulke goede resultaten zal weten te behalen, hetgeen met dit elftal zeer zeker mogelijk zal zijn.


**Scheermesjes** merk **Abonnee** gaan **in 't gebruik veel langer mee!**


Hiermede betuig ik, mede namens mijn ouders, broers en zusters, mijn hartelijke dank aan H.H. Geestelijken, Gemeentebestuur, Katholiek Thuisfront, familie, buurtbewoners, Fanfare „Concordia", zangvereniging, rijver eniging, R.K.J.B., vrienden en kennissen, voor de vele blijken van belangstelling, bloemen en cadeaux ontvangen bij mijn terugkeer uit Indonesië.

Dpl. Korp. M. C. Witlox
Kleinhoekje B 78.
Liempde.

Langs deze weg betuig ik, mede namens mijn ouders, briers en zusters, mijn hartelijke dank aan H.H. Geestelijken, Kath. Thuisfront, Kajotters, familie, buurtbewoners, vrienden en kennissen voor de overweldigende belangstelling, de prachtige cadeaux, de mooie en vele bloemen, ontvangen bij mijn thuiskomt uit Indonesië.

Korp. A. M. v. d. Boogaard
v. Leeuwenstraat 35, Boxtel

Voor de vele blijken van belangstelling en deelneming ondervonden bij het overlijden van onze dierbare Echtgenote en Moeder

Adriana C. J. van Haeren-Paymans

betuigen wij onze hartelijke dank.

Frits van Haeren
Jo van Haeren.

Clarissenstraat 7, Boxtel.

Te koop: een toom biggen en prima eetaardappelen bij C. Schoenmakers, Roond 2.

Te koop: een toom beste biggen G. Y. bij M. v. d. Heijden, Vorst 18.

Te koop: 400 kg pootaardappelen, Bintje, Klasse A. Huize de la Salle.

Aangeboden: wandelwagentje z.g.a.n., met zak; blauw manteltje met muts, 1 à 2 jaar; witte schoentjes; een paar voetbalschoenen maat 40 en een paar werkschoenen 41. Jan van Brabantstraat 3.

Net Dagmeisjes gevraagd. Mevr. Schobben, Mgr. Wilmerstraat 14.

Een net Dagmeisje gevraagd of Werkster voor een paar dagen per week. Adres: Wim van Oers, Kaas- en Vishandel, Breukelsestraat 1.

Verloren: zwart missaal, goud op snee, tussen Kalksheuvel en H. Hartkerk. Tegen beloning terug te bezorgen bij v. d. Aker, Kalksheuvel 47.

Te koop: een z.g.a.n. witte fornuiskachel met nikkelen roeden, wortelzaad, roggestro en eetaardappelen. Rulo, Gemondseweg 5.

Te koop: 4 gemerkte N.L. biggen. Grootmoeder kampioen fokdag '49 Boxtel. En een volbloed vaarskalf bij W. Megens Esschebaan 16, Boxtel.


**Als het gaat over Zaden of Bloemen**
**Steeds hoort ge dan v. Zogchel noemen**

**BEZOEKT DE ARK**

**onze grote lustrum-uitvoering**

# „DE NAR"

Drama in 4 bedrijven door Kees Meekel
Met in de hoofdrol JO VAN ERP

Regie: Jo van Erp, 's-Hertogenbosch
Grime: Th. Lamoen, Vught
Decors: Pater Marius, Assumptionist
Costumes: Fa. H. Doornink, Arnhem
Toneelaankleding en
Requisieten: Fa. Beyne & Zn., Amsterdam

**Toegangsprijs f 1.50. Leden van de K.A.B. f 0.90**

PLAATSBESPREKEN:
Zondag 16 April van 11.00-13.00 uur en verder elke speeldag van 12.00-13.00 uur in „DE ARK"

**Verzuim niet U tijdig van het prachtige, uitgebreide programma te voorzien**

**Toneelgroep „Leerlinghe ende Vermaeck" Boxtel**

**De nieuwste aanwinsten**
**in onze zaak zijn**

De originele NISSKA-KAM . . . . . f 3.85
PIN-UP in de nieuwe aanvullingsdoos van f 4.25
HUDNUT-gezichtspoeder in doos van f 2.20
met gratis 3 proeftuben crême en flesje gezichtswater
GILETTE-Scheerapparaten . . . vanaf f 2.40
„INDIANA" Scheerapparaat met drievoudig verstelbare kop f 2.25
TOILETZEEP van prima kwaliteit, speciale aanbieding 2 stukken voor f 0.29
NYLON-zeemlappen
ANTI-MOTZAKKEN voor het veilig opbergen van uw kleding
INSECTENSPUITEN met garantie, normale grootte f 2.05, extra grote spuit f 2.50

**Drogisterij „DE MOLEN"**
Rechterstraat 37 - Telefoon 361 - BOXTEL

**Wegens huwelijk is onze zaak Dinsdag 18 April GESLOTEN**
**J. CLERKX, SLAGERIJ**

*DAMES,*
*Voor het Zomerseizoen een RUIME KEUZE*
**Dames- en Kinderhoeden**
van de goedkoopste tot de betere soorten in Wolvilt, Haar en Stro, zoals Sisal, Niora, enz.
Alle hoeden worden vakkundig gegarneerd
**De zaak wordt op dezelfde voet voortgezet**
**Maison H. Prick,** Rechterstraat 30

**Maak uw huis gezellig**
met **OLIEMEULEN's VERF EN BEHANG!**
**Onze glanslakverf ongeëvenaard in kwaliteit, is in prijs verlaagd**
**thans per kg bus f 2.50; 1/2 kg f 1.30**
Wij GARANDEREN U prima Schilderskwaliteit
DUURZAAM EN PRACHTIG VAN GLANS

**HERLEVEND BOXTEL** **DE ARK**
**Vrijdag 21 April, 's avonds om 8 uur**
**Het Beroepstoneel „LIMBURG"**
speelt
**De roof der Sabijnse Maagden**
Blijspel in 4 bedrijven door F. en P. von Schönthan
Regie: JORIS DIELS
**Toegang: Leden f 1.75, niet-leden f 3.—**

Plaatsbespreken en afhalen toegangsbewijs: voor leden (uitsluitend op vertoon van de lidmaatschapskaart): Donderdag 20 April van 12 – 13 uur aan de zaal. Voor niet-leden: Vrijdag 21 April vanaf 7 uur aan de zaal.

* * *

Onze leden genieten voorts een aantrekkelijke reductie voor de opvoeringen op 17, 18, 19 en 20 April van „DE NAR" van Kees Meekel, onder regie van Jo van Erp, die mede de hoofd- en titelrol vervult.
Entree voor de leden van Herlevend Boxtel f 1,20.
Bij het afhalen der plaatsbewijzen is overlegging van de lidmaatschapskaart noodzakelijk. – Men zie voorts de in dit blad opgenomen advertentie van „Leeringhe ende Vermaeck".

**Rookt kwaliteit vol geur en smaak en Koopt bij Bert van den Braak!**
BARONIESTRAAT 73, Telefoon 450

*Deze week:*
**alles wat de klok slaat**
**Regenkleding**

| | |
|---|---|
| Meisjes regenjasjes, 6 – 12 jaar met geruite capuchon | 15,45 |
| Jongens regenjasjes, 6 – 14 jaar mooie kwaliteit | 18,10 |
| Dames regenmantels prima kwal. met capuchon | 26,50 |
| Peau de peche dames regenmantels, in beige, sport. mod. | 37,50 |
| Org. Big Ben damesmantel dubbel. gegummeerde stof | 42,50 |
| Falcon gabardine damesmantel pracht coupe, grote maten | 100,– |
| Heren Regenjas ruim model, waterdicht | 22,40 |
| Org. Big Ben heren regenjas m. lederen knopen, dubb. gev. | 49,– |
| Egyptisch linnen Herenregenjas Fabrikaat Falcon, div. soorten | 75,00 |
| Wollen gabardine Herenregenjas speciale pasvorm | 97,75 |

**Voortaan kunt u tijd, moeite en reisgeld besparen**
**Onze collectie is prima**
NATUURLIJK
*„In den Ooievaar"*
FA. A. P. v. d. Boomen-Plesink
STATIONSTRAAT 43
BOXTEL

1925 — 25 Jarig Zaken-Jubileum — 1950

*Op Donderdag 20 April herdenken wij de vestiging van ons Schildersbedrijf te Boxtel in 1925*

*Dit jubileum is voor ons aanleiding om de cliëntèle, die gedurende die 25 jaren hun opdrachten gaven en vertrouwen hebben geschonken, oprecht te danken.*

*Gaarne zullen wij op bovengenoemde datum cliëntèle, collega's en belangstellenden ontvangen, tussen 12 en 2 uur.*

**Firma Gebr. SPIJKERS**
STATIONSTRAAT

---

ONDERTROUWD:
TONNY v. SON
HENRI v. d. EERDEN

Maastricht: Alex Battalaan 67
Boxtel: Kerkstraat 11.

De plechtige Huwelijksinzegening zal plaats hebben op Zaterdag 22 April a.s. te 10.30 uur in de parochiekerk van St. Martinus te Wijk—Maastricht.

Gelegenheid tot feliciteren: Alex Battalaan 67 van 12.30 tot 2 uur.

---

Hiermede betuig ik mijn dank, mede namens mijn ouders, broers en zusters, aan HH. Geestelijken Katholiek Thuisfront, familie, collega's vrienden, kennissen en Gildenbondsharmonie, voor de belangstelling bij mijn thuiskomst uit Indonesië. In het bijzonder dank ik de buurtbewoners voor het mooie polshorloge en overigens allen, die mij cadeaux en bloemen hebben geschonken.

Korp. B. v. HAL
Nieuwstraat 156.

---

**Naar de Bollenvelden**
**op Zondag 23 April**
Met bezoek aan
Den Haag en Scheveningen
Schitterende tocht
Bespreekt tijdig uw plaatsen
Prijs retour f 6.-
**Garage De Mol**
Telefoon 336

---

**Niet Iedereen**
kan zich de uitgave van f 200,- of 250,- voor een stofzuiger permiteren
**MAAR .....**
de Electrolux, Erres, Ruton en Progres
zijn ook van prima kwaliteit,
ook een vol jaar garantie en zijn veel lager in prijs
Technisch Bureau
**J. v. d. Brekel**
Rechterstraat 42
heeft ze in voorraad

---

**WIST U?**
dat rugpijn, spierpijn in benen en vermoeidheid dikwijls een gevolg zijn van pijnlijke voeten, zoals likdoorns, eelt, eeltpitten, ingegroeide en dikke nagels.
Lijdt niet langer pijn!
Laat u door mij helpen
★ Kom u ook aan huis bezoeken
★ Ook voor voet- en beenmassage
Steunzolen op dokters advies en tevens manicure.
**PEDICURE**
Jo v. Grinsven-v. Summeren
Markt 33, Boxtel

---

**DRIJFRIEMEN V-SNAREN**
Fabrikanten, Handelaren, Drijfriemgebruikers
sukkelt u met:
Lederen Drijfriemen
Rubber Drijfriemen, transport- of elevatorband
Geweven Drijfriemen, transport- of elevatorband
V-Snaren of Schijven?
Vraagt ons offerte aan - Vertegenwoordiging van vooraanstaande fabrieken
Regelmatig in voorraad:
Riemensmeer, Diverse soorten Riemenbinders en enkele verbindingsapparaten
Handelsonderneming „EEDO"
Jan van Brabantstraat 11, Boxtel

---

**De Snuitkever**
en SCHURFT moeten nu bestreden worden
Bestrijdingsmiddelen
bij **E. v. d. Staak**
Prins Bernhardstraat 12

---

**Fleurig .....**

van kleur en patroon zijn de nieuwe tafelzeilen. Een mooie sortering kunt U bewonderen in onze étalage en daarbij tevens uitrekenen hoeveel U kunt sparen op uw wasrekening.

| | | |
|---|---|---|
| Plastic | 115 cm breed | 3,25 p. Mtr. |
| Damasclene | 130 cm breed | 5,90 p. Mtr. |
| Wollen rug | 140 cm breed | 6,75 p. Mtr. |

**F. J. Witteveen**
Woninginrichting - Boxtel.

---

De fijnste vleeswaren
KOOPT U BIJ ALBERT HEIJN

**EXTRA AANBIEDING**
van Donderdag 13 t/m Zaterdag 22 April a.s.

| | | |
|---|---|---|
| SAKSISCHE LEVERWORST | per 100 gram van 28 voor | 25 ct |
| TONGENWORST | per 100 gram van 29 voor | 25 ct |
| SNIJWORST | per 100 gram van 42 voor | 39 ct |
| SCHOUDERHAM | per 100 gram van 42 voor | 38 ct |

A.s. Vrijdag en Zaterdag afgehaald uit de winkel

| | | |
|---|---|---|
| ZANDRINGEN | 250 gram van 58 voor | 49 ct |
| A. H. PUDDING | 2 pakjes van 32 voor | 25 ct |

**ALBERT HEIJN**
MAAKT U HET LEVEN GOEDKOPER!

---

**Kath. Sportvereniging O.D.C. - Boxtel**
**RECEPTIE**
Bij gelegenheid van het 25-jarig bestaan zal onze vereniging recipiëren
**Zondag 16 April 1950 in Hotel Bekkers, Stationsplein van 11 - 12.30**
Op de receptie wordt door BoxtelsHarmonie een serenade gebracht
De Gildenbondsharmonie zal de wedstrijd O.D.C.-Boxtel opluisteren

---

**Coöp. Zuivelfabriek „DE HOOP" te Boxtel**
**Zal nog aanbesteden melkvervoer van de boerderij naar de fabriek RIT No. 11 (KINDERBOSCH)**
Ingeschreven kan worden met gesloten briefjes af te geven voor of op Maandag 17 April 1950 tot 7 uur n.m. ten kantore der fabriek, waar tevens de voorwaarde ter inzage liggen.
Namens het Bestuur,
Fr. Verhoeven, Dir.

---

**'n Axminster Karpet....**
met 'n mooi Persisch dessin zal Uw voorkamer of salon een geheel ander aanzien geven. Komt U 'ns even kijken.
Maat 200 x 275 cm prijs slechts **74.50**
**F. J. Witteveen**
Woninginrichting - Boxtel.

---

*Uw verloving of Uw huwelijk*
BEGINT GOED MET
**Gouden H.D.Z. trouwringen**
Een zeer grote keuze bij:
*Fa A. v. Vlerken*
*Juwelier - Horloger* — *Kruisstraat 10* - BOXTEL

---

*Alles kunnen wij niet étalecen!....*
*Slechts een greep uit onze ENORME SORTERING Zomerstoffen vindt U in onze*
***Speciale Stoffen-étalage***
*Een kijkje op onze Stoffen-afdeling is dan ook beslist de moeite waard.*
**F. J. Witteveen**
*Manufacturen- en Confectiebedrijf*
*Rechterstraat 18, BOXTEL*

---

**Bij Vos uw Kaas en Vis gekocht**
**Het beste adres is uitgezocht**
**VOS** Prima zure Haring 7½ ct.
STATIONSTRAAT 44 TELEFOON 527

---

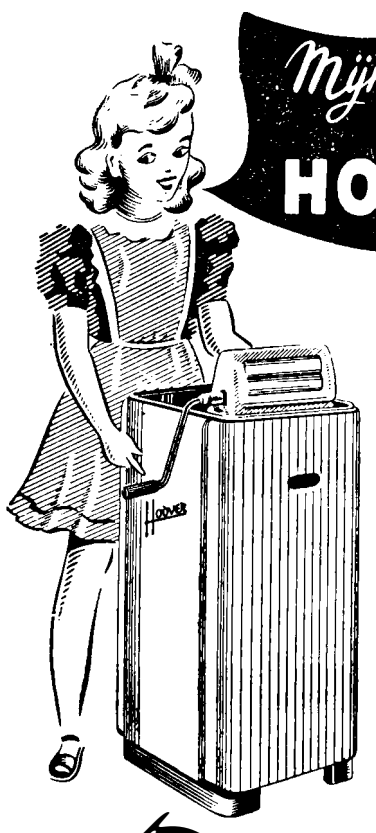

*Mijn moeder heeft 'n* **HOOVER**

De Electrische Wasmachine met wringer, welke een OMWENTELING OP WASGEBIED betekent

*Denkt U zich eens in:*
- koken van de was nu overbodig
- wast 1½ kg in 4 minuten
- beschadiging van het goed, ook van de fijnste weefsels, is uitgesloten
- zeer voordelig, het stroomverbruik is 1½ ct. p. uur
- iedereen, ook de kleinst behuisde, kan deze electrische wasmachine bergen. Formaat 77x42x40 cm.
- de wringer met zachte rubberrollen, welke onafhankelijk geveerd zijn, pakt lakens en andere omvangrijke stukken zonder enige moeite

★ Gaarne komen wij, zonder enige verplichting, bij U aan huis de nieuwe Hoover Electrische Wasmachine demonstreren!

*Geschikt voor de grootste en de kleinste was!*

PRIJS f 330.-

Onze ervaren Was-specialisten verstrekken U gaarne geheel vrijblijvend alle gewenste inlichtingen

N.V. HANDELMAATSCHAPPIJ
**VAN BOXTEL**
HOOVER DEALER
SERVICE EN LEVERING DOOR GEHEEL NEDERLAND
HOOFDKANTOOR: RAADHUISSTRAAT 1 • TILBURG • TEL. K. 4150-4941*
FILIAAL BOXTEL: CLARISSENSTRAAT 3. TEL. 479

---

MAGAZIJN
**DE BIJENKORF**
**A. VAN KOL**
BOXTEL — Stationstr. 55 — Markt 14
SCHIJNDEL — Hoofdstr. 141

**Couvert-artikelen in SOLA ZILVER**

| | | |
|---|---|---|
| Tafellepels | per dozijn | f 58,80 |
| Tafelvorken | „ | „ 58,80 |
| Tafelmessen | „ | „ 68,40 |
| Dessertlepels | „ | „ 53,10 |
| Dessertvorken | „ | „ 53,10 |
| Dessertmessen | „ | „ 61,80 |
| Soeplepel | per stuk | „ 21,80 |
| Sauslepel | „ | „ 10,50 |
| Groentelepel | „ | „ 11,10 |
| Aardappellepel | „ | „ 10,50 |
| Rijstlepel | „ | „ 11,10 |
| Puddingschep | „ | „ 11,10 |
| Mesaanzetter | „ | „ 7,50 |
| Trancheercouvert | per couvert | „ 22,50 |
| Broodzaag | per stuk | „ 7,80 |
| Vismessen | per dozijn | „ 55,- |
| Visvorken | „ | „ 55,- |
| Visschep | per stuk | „ 18,- |
| Fruitmesjes | per dozijn | „ 55,20 |
| Kaasschaaf | per stuk | „ 9,- |
| Saladecouvert | per couvert | „ 15,50 |
| Theelepels | per dozijn | „ 15,- |
| Taartvorkjes | „ | „ 18,- |
| Taartschep, lange steel | per stuk | „ 9,- |
| Likeurlepels | per dozijn | „ 14,70 |
| Thee- of Suikerschepje | per stuk | „ 2,65 |
| Botermesje | „ | „ 3,90 |
| Jamlepel | „ | „ 3,90 |
| Vleesvorkje | „ | „ 3,90 |
| Kinderlepel of -vork | „ | „ 3,- |
| Messenleggers (neutraal model) | „ | „ 21,- |

IN ETUI-VERPAKKING:

| | |
|---|---|
| 1 tafelcouvert (2-delig) | f 10,40 |
| 1 tafelcouvert met mes (3-delig) | „ 16,25 |
| 1 dessertcouvert (2-delig) | „ 9,45 |
| 1 dessertcouvert (3-delig) | „ 14,75 |
| 6 tafelmessen | „ 35,40 |
| 6 dessertmessen | „ 32,10 |
| 1 broodzaag | „ 8,50 |
| 1 saladecouvert | „ 16,65 |
| 1 kaasschaaf | „ 9,60 |

DRESSOIR-CASSETTE No. 60 met 6 tafelcouverts, 6 dessertcouverts, 1 soep-, saus-, groente-, aardappellepel f 174,30

**SOLA ZILVER**
**een bezit voor Uw leven**

**Prijslijst Nieuwe Cassettes SOLA Zilver**
Luxe uitvoering
★
ETUI-CASSETTE
6 tafelcouverts, 6 dessertcouverts, 1 soep-, 1 saus-, 1 groente-, 1 aardappellepel en 1 puddingschep. Model No. 1340 f 191,90.
ETUI-CASSETTE
6 tafelcouverts, 6 dessertcouverts, 6 tafelmessen, 6 dessertmessen, 1 soep-, 1 saus-, 1 groente-, 1 aardappellepel en 1 puddingschep. Model No. 1340 f 260,-.
ETUI-CASSETTE
12 tafelcouverts, 12 dessertcouverts, 1 soep-, 1 saus-, 1 groente-, 1 aardappellepel en 1 puddingschep. Model No. 1340 f 306,80.
LADEN-CASSETTE (2 LADEN)
6 tafelcouverts, 6 dessertcouverts, 6 tafelmessen, 6 dessertmessen, 1 mesaanzetter, 1 soep-, 2 saus-, 2 groente-, 1 aardappellepel en 1 puddingschep. Model No. 1340 f 315,10.

**SOLA ZILVER**
**een sieraad op Uw dis**

**Ook in SOLA MASSIEF**
door en door vlekvrij - met volledige garantie zijn wij rijk gesorteerd

| | | |
|---|---|---|
| 12 theelepels | in étuidoos | f 7,20 |
| 6 theelepels | „ | „ 3,75 |
| 1 thee- en suikerschepje | „ | „ 2,30 |
| 12 eierlepels | „ | „ 8,10 |
| 6 eierlepels | „ | „ 4,20 |
| 12 likeurlepels | „ | „ 5,65 |
| 12 taartvorkjes | „ | „ 8,40 |
| 6 taartvorkjes | „ | „ 4,35 |
| 1 ontbijtartikel | „ | „ 1,85 |
| 2 ontbijtartikelen | „ | „ 3,40 |
| 3 ontbijtartikelen | „ | „ 5,- |
| 1 kinderlepel dwars | „ | „ 1,35 |
| 1 kindercouvert | „ | „ 2,60 |
| 1 kindercouvert m. etenschuiver | „ | „ 3,75 |
| 1 kaasschaaf | „ | „ 3,90 |
| 1 saladecouvert | „ | „ 5,25 |
| 1 tafelcouvert | „ | „ 3,10 |
| 1 tafelcouvert met mes holheft | „ | „ 7,75 |
| 1 tafelcouvert m. mes monobloc | „ | „ 6,15 |
| 6 tafelmessen holheft | „ | „ 27,75 |
| 6 tafelmessen monobloc | „ | „ 18,15 |
| 6 dessertmessen holheft | „ | „ 24,75 |
| 6 dessertmessen monobloc | „ | „ 17,75 |
| 6 tafelcouverts | „ | „ 16,05 |
| 1 zoutgarnituur | „ | „ 4,50 |
| Tafellepels | per dozijn | f 10,20 |
| Tafelvorken | „ | „ 10,20 |
| Dessertlepels | „ | „ 9,60 |
| Dessertvorken | „ | „ 9,60 |
| Soeplepel | per stuk | „ 6,80 |
| Sauslepel | „ | „ 3,40 |

**Grote sortering Cassettes in diverse samenstellingen steeds voorradig**
**DE BIJENKORF**
**A. VAN KOL**
BOXTEL
STATIONSTR. 55 — MARKT 14

# Brabant's Centrum

## Sint Lidwina †

Vandaag, 14 April, is het de sterfdag, of de hemelse geboortedag van de heilige Lidwina, die in 1433 te Schiedam overleed. Op haar 15e jaar kwam zij bij het ijsvermaak te vallen, brak een rib en werd daardoor bedlegerig. Ze was een opgeruimde ziel, die van spel en grappen hield; ze moest nu kalm en bedaard enkele weken blijven liggen, maar dan zou, meende zij, het euvel wel weer verholpen zijn. Je kan dus begrijpen, dat het voor Lidwina geen hapje was, toen ze bemerkte dat haar ziekte niet week, en nog beter zal je kunnen bevroeden, wat een geweldige strijd en overgave het haar gekost moet hebben, toen zij wist, dat aan haar lijden gedurende haar leven geen einde zou komen en zij begreep „Lijdwijt" te zijn, d.w.z. „zij die lijden moest".

Acht en dertig jaren lang heeft Sinte Lidwina te bed gelegen in veel lijden, vaak ondragelijk, maar vol overgave offerde ze haar leed aan Hem, die haar had uitverkoren, om zo een hoge graad van heiligheid te bereiken. De legende verhaalt, dat zij in 26 jaar tijd geen enkel lichamelijk voedsel gebruikte: zij nuttigde alleen Ons Heer en leefde daarop met ziel en lichaam. — Voor haar dood was haar lichaam erbarmelijk doorwond en bezeerd van 't lange liggen en met zweren overdekt. Nadat zij de geest gegeven had, was haar stoffelijk overschot volmaakt gaaf en in de kamer, waarin haar lichaam lag, hing een heerlijke geur als van hemelse rozen.

Ze werd in 1433 te Schiedam begraven in de St. Janskerk. Een praalgraf verrees boven haar heilig gebeente, doch dat werd door de beeldstormers verwoest. In 1606 werd zij heilig verklaard. Op haar voorspraak gebeurden reeds tijdens haar leven, doch ook na haar dood vele wonderen

Albertus, aartshertog van Oostenrijk, liet haar stoffelijk overschot overbrengen naar Brussel in 1615.

De aartshertogin Isabella liet er in 1616 een gedeelte van overbrengen naar Gent, waar de pest heerste, die toen verdween. In de 18e eeuw werden enkele beenderen door de Schiedamse geestelijkheid naar Schiedam teruggebracht.

Zij is één onzer grootste vaderlandse heiligen, en wordt door velen, vooral door hen, die lijden, met vertrouwen aangeroepen.

## LEERINGHE ENDE VERMAECK.

Om hen, die straks de voorstelling van „De Nar" zullen bijwonen, van dienst te zijn, geven wij Leeringhe ende Vermaeck thans de gelegenheid voor een korte verhandeling van het stuk.

Als het gordijn opengaat zit de Nar verdiept in de reine liefde van Dante voor Beatrice Portinari, zoals deze beschreven is in „Het Nieuwe Leven". Deze liefde is de Nar een troost en sterkte in zijn leven, dat ogenschijnlijk lustig en onbezorgd gewijd is aan het vermaak van zijn trotse, koele gebiedster, de Vorstin. Deze heerszuchtige vrouw heeft een Hertog met zijn dochter, de Hertogin, naar haar hof gelokt. In samenwerking met een Gunsteling en een Diplomaat tracht de Vorstin de Hertog en zijn dochter geestelijk en stoffelijk aan haar luchthartig hof ten val te brengen. De Nar doorschouwt echter het spel, dat de Vorstin heeft ineengezet, en 'n beschermende liefde voor de Hertogin bloeit in hem op. In het tweede bedrijf worden de Gunsteling en de Diplomaat door de Nar handig tegen elkaar in het harnas gejaagd. Zijn voortdurende bescherming van de Hertogin brengt hem echter zelf in moeilijkheden en in het derde bedrijf wordt hij dan ook in het schandblok gezet. Ondanks deze Middeleeuws wrede straf voor deze beweeglijke, slanglenige grappenmaker, wordt zijn spreek- en daadkracht echter sterker en hij belooft, als de Hertog gevangen genomen wordt, de jonge Hertogin te helpen en te redden. Het vierde bedrijf brengt ons in een donkere cel, waar we de Hertog en de Nar aantreffen. In deze cel viert de Nar zijn overwinning, al is die dan ook anders als wij ons die hadden voorgesteld. Het is een overwinning van de geest; een juichend glorie-lied om de kracht van hem, die strijden durfde tegen het kwade en daarvoor spot en pijn en verdriet lijden dorst en niet klaagde.

Een diep-aangrijpend einde voert ons op tot bewondering voor deze vreemde Nar, die dwaas of wijs was, naargelang de maatstaf van de toeschouwer.

## R.K. Openbare Leesbibliotheek

Voor het lezend publiek kunnen wij nog de volgende nieuwe boeken publiceren.

Wij openen op 22 April in 't K.J.V.-huis.

Cronin A. J.: Robert Shannon's jonge jaren.
— Dr. Robert Channon.

Merton, T.: Van ballingschap en overwinning.

Bomans, G.: Avonturen van Tante Pollewop.

Dostojewski, F. M.: Misdaad en straf

Haimon, P.: Gudela.

Coolen, A.: Onder de Canadassen.

Bruijn C.: Heert, mijn zoon, waar ben je?

Nijnatten-Doffeqnius, H. J. van: Het geheime dorp.

## Herlevend Boxtel

**De roof der Sabijnse Maagden.**

Reeds jaren wordt er gewerkt om aan Brabant en Limburg een eigen beroepstoneel te geven. Limburg is in 1949 zover gekomen: onder leiding van Gabriël Beckers is daar het beroepstoneel **„Limburg" gevormd.**

Herlevend Boxtel heeft gemeend er goed aan te doen dit nieuwe beroepsgezelschap aan het Boxtels publiek voor te stellen. Daar het seizoen thans ten einde loopt gaven de Limburgers er de voorkeur aan zich te presenteren met een aantrekkelijk blijspel, n.l. „De roof der Sabijnse Maagden".

Dit stuk werd in 1885 geschreven door de Weense toneelschrijver Franz van Schönthan in samenwerking met zijn broer Paul. Het heeft in de toneeltraditie iets klassieks gekregen: er zijn niet veel toneelspelers, die in ruste zijn gegaan, vóór zij zich niet eenmaal der volke getoond hebben als Striese, de toneeldirecteur of als professor Gollwitz. Men denke slechts aan de creatie die Jan Musch gaf van Striese.

De regie wordt gevoerd door Joris Diels. De rollen worden vertolkt door Gabriël Beckers (Striese) Wim Palmen (Gollwitz) Thea Eyssen, Mia Goossen, Rie Heere, Jan van Heteren, Sjef Nijsten enz.

De roof der Sabijnse Maagden is een kostelijke farce met fantastische verwikkelingen. De persbeoordelingen van de opvoering door het Limburgs beroepstoneel gewagen van uitstekend spel en een onverholen succes.

Met dit spel wordt door Herlevend Boxtel het seizoen 1949—1950 besloten.

Voor de zakelijke mededelingen mogen wij verwijzen naar de in dit blad voorkomende advertentie. De leden van Herlevend Boxtel worden er aan herinnerd, dat het strikt noodzakelijk is, bij het afhalen der plaatsbewijzen (ook voor de opvoeringen van „De Nar") de lidmaatschapskaart 1949/1950 over te leggen, zulks in het belang van een goede controle.

**„De Nar."**

Dank zij de welwillendheid van het bestuur der Toneelgroep „Leeringhe ende Vermaeck" zal aan de leden van Herlevend Boxtel een aanmerkelijke reductie op de toegangsprijs worden toegestaan bij de opvoeringen van „De Nar", die gedurende 4 dagen, van Maandag 17 tot en met Donderdag 20 April zullen worden gegeven.

Dit boeiende toneelstuk van Kees Meekel wordt geregisseerd door Jo van Erp, die zelf de hoofd- en titelrol zal spelen. „Herlevend Boxtel" wil gaarne zijn leden aanbevelen om in groten getale van deze ongetwijfeld zeer opmerkelijke toneelprestatie te gaan genieten.

Voor bijzonderheden zie men mede de in dit blad opgenomen advertenties.

## Een Palestina-Album

Reeds meerdere malen werd van uit Rome door de Oosterse Congregatie en door de Voorzitter van het door de Paus opgerichte Palestina-Comité, waarvan de Nederlandse afdeling gevestigd is te Boxtel, erop aangedrongen, dat bij de katholieken en ook bij de andere christenen meer belangstelling moest gekweekt worden voor de toekomst van de heilige Plaatsen in Palestina, een der intenties van het Heilig Jaar. Daarom heeft het Comité Pro Palestina hier te lande besloten een prachtig album uit te geven, dat alle Heilige Plaatsen laat zien, zoals ze nu zijn. Dit album, bestaande uit 23 exclusieve foto's met begeleidende tekst van Pater Drs. J. Eijckeler brengt ons in herinnering Jezus' leven, lijden en dood.

Het is een boek voor oud en jong van het allergrootste nut en door tekst en uitvoering een blijvend bezit.

Z. Em. Kardinaal de Jong verklaarde aan de schrijver, dat hij het in één adem had uitgelezen en gaf eigenhandig het imprimatur. Z. Em. Kardinaal Tisserant, Secretaris van de Oosterse Congregatie, stuurde zijn portret en een warme aanbeveling.

Mooier album werd er over het H. Land nooit gemaakt. Om iedereen in de gelegenheid te stellen, dit album te bemachtigen, heeft het Comité de prijs zo laag mogelijk gehouden. Moge deze schitterende uitgave er toe bijdragen om bij allen de kennis van en de liefde voor Jezus' vaderland te verlevendigen.

# Parochie-Agenda

**PAROCHIE ST. PETRUS, BOXTEL.**

**Beloken Pasen, 16 April 1950.**

De H.H. Missen zijn om half 7, kwart voor 8, 9 uur en om half 11 de Hoogmis.

De H. Mis van half 7 wordt opgedragen voor Maria Ghijsens-van Son, de H. Mis van kwart voor 8 voor het geestelijk en tijdelijk welzijn van de parochie, de H. Mis van 9 uur voor Maria Loerakker-van Geel en de Hoogmis als gez. jrgt. voor Johannes van Oirschot en Ida Santegoets de hsvr.

Vandaag gaat in alle H.H. Missen de eerste schaal voor de R.K. Militaire Tehuizen, de tweede schaal voor de bizondere noden van het Episcopaat, welke beide collecten bizonder in de milddadigheid van de gelovigen wordt aanbevolen. Hedenavond om 7 uur Lof met rozenhoedje.

Maandagavond is het geen Mariacongregatie.

Donderdagavond om 7 uur Lof met rozenhoedje.

Zaterdag is er gelegenheid tot biechten van half 3 tot 4 uur en van 6 tot half 8. Dopen iedere dag van half 3 tot 3 uur. De gelovigen die van de verzachtingen in de vastenwet hebben gebruik gemaakt, worden verzocht het zuivelgeld, 25 cent, hiervoor te storten in de offerbus.

Vandaag eindigt de Paastijd. Alleen voor de zieken duurt de Paastijd nog voort tot en met Drievuldigheidszondag.

MAANDAG: om kwart voor 7 gef. gez. jrgt. voor de overleden familie van Lieshout; z. a. gel. H. Mis uit dankbaarheid voor behouden thuiskomst; H. Hartaltaar gel. H. Mis voor de overleden familie van Schijndel-van der Pasch; om half 8 gel. mndst. voor Gerdina Bordat-van Lange; z.a. gel. mndst. voor Gerard Clemens; H. Hartaltaar gel. H. Mis voor Hendricus van Uden; om half 9 gel. H. Mis voor Adriana van Haeren-Paymans vanwege de Broederschap van O. L. Vrouw van Goede Raad; om half 10 Huwelijksmis.

DINSDAG: om kwart voor 7 gef. gez. jrgt. voor de overleden familie van Lieshout; z.a. gel. mndst. voor Adrianus Hensen; H. Hartaltaar gel. H. Mis voor Lambertus Willems te Tilburg overleden; om half 8 gel. jrgt. voor Willem van Gemert; z.a. gel. mndst. voor Bartholomeus Voets; H. Hartaltaar gel. H. Mis voor Antonius Voets vanwege de buurt; om half 9 gel. jrgt. voor Dick Pijnenburg; om half 10 Huwelijksmis.

WOENSDAG: om kwart voor 7 gef. gez. jrgt. voor Petrus de Werd; z.a. gel. mndst. voor Lucia de Visser-Paddenburg; H. Hartaltaar gel. H. Mis voor Maria van Hal; om half 8 gel. H. Mis voor de overleden parochianen in Indië vanwege Maria's Biddend Leger; z.a. gel. H. Mis voor Henricus van Oirschot vanwege de buurt; H. Hartaltaar gel. H. Mis uit dankbaarheid voor behouden thuiskomst (L.); om half 9 gel. H. Mis voor Adriana van Haeren-Paymans vanwege de Broederschap van het H. Hart.

DONDERDAG: om kwart voor 7 gef. gez. jrgt. voor Anna de Werd-de Leyer; z.a. gel. mndst. voor Franciscus v. d. Meerendonk; H. Hartaltaar gel. H. Mis voor Johannes van der Meyden; om half 8 gel. jrgt. voor de overleden familie Troeyen-van Rund; z.a. gel. mndst. voor Petronella Verheyden; H. Hartaltaar gel. H. Mis voor Hendricus van Uden; om half 9 gel. jrgt. voor Theodorus van Son en Johanna Horsten, om 9 uur gez. H. Mis tot bijzondere intentie. Hedenavond om 7 uur Lof met rozenhoedje.

VRIJDAG: om kwart voor 7 gef. gez. jrgt. voor Theodorus Peeters; z.a. gel. H. Mis voor Maria van Hal vanwege Directie en personeel Wasserij Giesbers; H. Hartaltaar gel. jrgt. voor Hendricus van den Boer; om half 8 gel. jrgt. voor Johannes van der Pasch; z.a. gel. H. Mis voor Henriëtte Witteveen-Schone; H. Hartaltaar gel. mndst. voor Henricus v. Oirschot; om half 9 gel. jrgt. voor Maria van Gemert-Schoenmakers.

ZATERDAG: om kwart voor 7 gez. mndst. voor Antoinetta van Dongen-Goyaerts; z.a. gel. H. Mis voor de overleden familie v. d. Langenberg-Kluytmans; H. Hartaltaar gel. H. Mis voor Adriana van Rumund-Ketelaars; om half 8 gel. jrgt. voor Henricus van Gemert; z.a. gel. mndst. voor Hendrica Voermans-Vervoort; H. Hartaltaar gel. H. Mis voor Antonius Schellen; om half 9 gel. H. Mis voor Adriana Leermakers-Avendonks; om half 10 Huwelijksmis.
Het H. Sacrament des Huwelijks wensen te ontvangen: Gerardus Johannes van Oosterhout, geb. en won. te Boxtel, H. Hart en Henrica Maria van den Broek geb. en won. in deze parochie; Antonius Franciscus Vogels, geb. en won. in deze parochie en Petronella Joanna Jacoba v. d. Wouw uit Haaren, waarvan heden de 1e afkondiging geschiedt.
Adrianus Johannes Verhagen, geboren en wonende te Esch en Petronella Gerarda van der Lee, geboren te Uden en won. in deze parochie; Jan Johannes Peynenburg geb. en won. te Schijndel (H. Rozenkrans) en Henrica Maas geb. te Gemonde en won. in deze par.; Christianus Marinus Rutten geb. en won. te Esch en Gerdina Johanna van der Aa uit deze parochie, waarvan heden de 2e afkondiging geschiedt.
Jozef de Koning uit deze parochie en Antonetta van Meersbergen uit de par. van het H. Hart; Gerardus van Stiphout, gewoond hebbende in deze parochie en Wilhelmina van der Sande uit de par. van het H. Hart; Karel Joosten uit deze parochie en Bastiana van den Bongaardt uit de par. van het H. Hart; Petrus Johannes van de Sande geb. en won. te Boxtel (H. Hart) en Catharina Lamberdina van de Sande geb. en won. in deze parochie; Adrianus van Drunen geb. te Liempde en won. in deze parochie en Anna Vulders geb. te St. Oedenrode en won. in de par. van de H. Odulphus te Best; Henricus Jacobus Petrus van der Eerden uit deze parochie en Antonia Cornelia Wilhelmina van Son uit de par. van St. Martinus te Wijk bij Maastricht; Petrus Wilhelmus van de Langenberg geb. en won. in deze parochie en Cornelia Kluytmans, wed. van Mattheus Theodorus van de Laak, geb. te Moergestel en won. in deze par., waarvan heden de 3e afkondiging geschiedt.
De gelovigen zijn verplicht de hun bekende huwelijksbeletselen, waarin niet is gedispenseerd, ten spoedigste aan de pastoor bekend te maken.

## PAROCHIE H. HART, BOXTEL

**Beloken Pasen, 16 April 1950**

De HH. Missen zijn om 6 uur tot zekere intentie; om 7 uur voor het geestelijk en tijdelijk welzijn van de parochie; om 8 uur voor de levende en overleden leden van de R.K. Sportvereniging O.D.C.; om kwart over 9 uit dankbaarheid; om half 11 de Hoogmis met volkszang voor Cornelis Pijnenburg v.w. de Broederschap van O. L. Vr. in 't Zand te Roermond. Onder de HH. Missen van 7 en 8 uur Algemene H. Communie voor de leden van de H. Familie voor Moeders en Gehuwde Vrouwen.
De eerste schaal gaat voor de kerk, en de tweede voor de Bijzondere Noden.
Om 7 uur Lof met rozenhoedje voor onze jongens en mannen in Indonesië.
**Maandag** — feestdag van de H. Liduina van Schiedam.
Vrijdag — des avonds om half 8 repetitie voor de zangeressen van de H. Familie.
Zij die het zuivelgeld nog niet betaald hebben, kunnen dit nog doen in de daarvoor aangewezen offerblok achter in de kerk.
MAANDAG, 17 Apr.: 7 uur l.j. voor Constant van Kleef; Maria-altaar l.d. v. Piet Voets v.w. zijn ouders; kwart voor 8 l.d. voor Lies de Kort-van der Elst; Maria-altaar l.d. voor de overleden familie v. d. Hout-Heerkens; half 9 l.j. v. Rosalia Hermes-Schuller; half 10 gez. huwelijksmis (J-B).
DINSDAG, 18 Apr.: 7 uur l.j. voor Henricus Johannes Rooyakkers; Maria-altaar l.m. voor Marinus Joannes van der Sande,kwart voor 8 l.d. voor Petronella v. d. Sloot-van Roosmalen v.w. de kinderen; half 9 l.j. voor Hendricus v. Weert; 10 uur gez. huwelijksmis (C-L).
WOENSDAG, 19 Apr.: 7 uur l.j. voor Maria de Louw-van Liempt; Maria-altaar l.d. voor Petrus v. d. Pas; Familie-altaar l.d. voor Adriana Scheutjes-van Dijk; kwart voor 8 l.j. voor Martinus van Schijndel en Jozephina v. d. Mortel z.e.; half 9 l.j. voor Maria van Roosmalen-Smits.
DONDERDAG, 20 Apr.: 7 uur l.d. voor de familie van Stiphout en v. d. Sande; Maria-altaar l.d. voor de gesneuvelde kameraden van soldaat van Roosmalen; kwart voor 8 l.d. voor Henrica v. Schijndel; half 9 l.d. voor de familie van Run; half 10 gez. huwelijksmis (S-S).
VRIJDAG, 21 Apr.: 7 uur gez. d. voor Theodorus van de Weijst-van Dongen; Maria-altaar l.d. voor de behouden thuiskomst van onze Boxtelse militairen in Indonesië; Familiealtaar l.d. voor Wim v. d. Laak v.w. de buurt; kwart voor 8 l.m. voor Cornelis van Beljouw-van Kasteren; half 9 l.d. voor Adriana v. d. Meerendonk-v. d. Velde.
ZATERDAG, 22 Apr.: 7 uur gef. gez. d. voor Petrus Baayens en Catharina van Strijthoven z.e.; Maria-altaar l.m. voor Cornelis Pijnenburg; Familie-altaar l.m. voor Willem v. d. Langenberg; kwart voor 8 l.j. voor Joannes v. d. Meyden; half 9 l.d. voor Jan v. d. Nosterum v.w. de biljartvereniging.

## PAR. H. LAMBERTUS, GEMONDE

**Beloken Pasen.**

ZONDAG: half 8 H. Mis voor welzijn der parochie; 10 uur H. Mis voor bijzondere intentie.
MAANDAG: half 8 jrgt. voor Lambertus v. d. Steen, Antoon v. d. Steen en Petronella de hsvr.
DINSDAG: half 8 jrgt. voor Marinus v. Oirschot.
WOENSDAG: half 8 H. Mis voor Mej. Leonie v. Son; 10 uur Gez. Huwelijksmis.
DONDERDAG: half 8 jrgt. voor Henricus Timmermans.
VRIJDAG: half 8 jrgt. voor Antonetta hsvr. van Henr. Timmermans.
ZATERDAG: half 8 jrgt. voor Allegonda Schalks.
Deze week zullen geschieden:
Maandag mndst. voor Adriana v. d. Linden; Dinsdag H. Mis voor Frans van Logten, lid Broederschap Pastoor v. Ars; Donderdag H. Mis voor Henrica v. d. Oetelaar v.w. Grootouders; Vrijdag H. Mis voor Joannes Schouten te Berlicum overleden; Zaterdag H. Mis voor Theodora Pennings te Vorstenbosch overl.

## PAROCHIE H. THERESIA, BOXTEL

**Beloken Pasen, 16 April 1950.**

ZONDAG: 7 uur H. Mis tot intentie v. d. parochianen; half 9 H. Mis v.w. genootschap der H. Kindsheid tot intentie v. d. leden; 10 uur gez. jrgt. voor Theodorus Huyberts.
De gelovigen worden in de gelegenheid gesteld, aan hun offerplicht te voldoen in de eerste schaal voor de soldaten ter zee, te land en in de lucht; in de 2e B.N. Vergadering v. St. Vincentiusvereniging. Half 3 Lof met rozenhoedje, om God's zegen te verkrijgen over Orion en de kapel van Stapelen.
MAANDAG: 7 uur H. Mis v.w. Godvruchtige vereniging ter ere v. d. H. Theresia voor Jos. v. d. Aker; 8 uur mndst. voor Johanna Petronella v. Grinsven-v. Hal.
DINSDAG: 7 uur H. Mis voor Maria de Punder-Huige; 8 uur gez. mndst. v. Wed. Phelemina Vermulst-Reynen.
WOENSDAG: 7 uur H. Mis voor overleden familie en grootouders; 8 uur H. Mis voor een familie.
DONDERDAG: 7 uur H. Mis voor Gijsbertus v. Beers; 8 uur H. Mis tot intentie v. d. leden der Godvruchtige Vereniging ter ere v. d. H. Theresia.
VRIJDAG: 7 uur jrgt. voor Hendrikus v. Summeren, Maria v. Strijp de hsvr.; Godefridus v. Gestel en Jacoba v. Summeren de hsvr.; 8 uur H. Mis voor Wilhelmus Appeldoorn te Liempde overleden.
ZATERDAG: 7 uur H. Mis v.w. personeel v. Export-Centrale voor Harry van Dijk; 8 uur H. Mis voor Gerardus Leytens.
Biechthoren van half 3 tot 4 en van 6 tot half 8, daarna Lof met rozenhoedje, om Gods' zegeningen te verkrijgen over Z. H. de Paus en het H. Jaar.
Het H. Sacrament van het Huwelijk wensen te ontvangen: Adrianus v. Beers won. alhier en Wilhelmina Smulders uit de par. v. d. H. Bernadette te Oirschot, waarvan heden de 2e afkondiging geschiedt.
In deze maand zal de halfjaarlijkse contributie van het Liefdewerk „Retraitepenning" worden opgehaald en afgedragen in de sacristie of de pastorie. De H. Ignatius v. Loyola, patroon van dit liefdewerk moet ge de zegeningen bij de goede God ook voor dit schone en heilzame liefdewerk af laten smeken.
Degene die gebruik gemaakt heeft van de dispensatie in vleesspijzen op één of meer Zaterdagen v. d. Vasten, kan voldoen door het storten van een kwartje in de bus bij St. Theresia-kapel, waarop te lezen staat: Zuivelgeld 25 cent.
30 dagen worden de gebeden verzocht voor Peter Hazenberg, alhier overleden, opdat God hem geve de eeuwige rust.

## PAR. ST. JAN'S ONTHOOFDING, LIEMPDE.

**Beloken Pasen, 16 April 1950.**

ZONDAG: half 7 l. m. tot welzijn der parochie; 8 uur l. j. voor Petronella Corn. v. Geffen; 10 uur z. j. voor Marinus Habraken; 3 uur Lof, daarna meisjescongregatie. In alle H.H. Missen de 1e schaal voor de R.K. Militaire Tehuizen in ons land.
MAANDAG: 7 uur z. j. voor Maria v. d. Velden; half 8 l. j. voor Hendr. v. Overbeek; 8 uur l. mndst. voor Anna v. d. Velden.
DINSDAG: 7 uur l. mndst. voor Antoon v. d. Velden; 8 uur l. m. van dankzegging bij gelegenheid van het 25-jarig bestaan der R.K. Jongensschool met algemene H. Communie der kinderen dier school; 9 uur z. huwelijksmis.
WOENSDAG: 7 uur z. mndst. voor Catharina Marinus v. d. Sande; half 8 l. mndst. voor Frans v. Beers; 8 uur l.j. voor Egidius v. d. Loo en Johanna de hsvr.
DONDERDAG: 7 uur z. mndst. voor Maria Wilh. Kelders; half 8 l. mndst. voor Engelina Hendr. Overbeek; 8 uur l. j. voor Maria Adr. de Bresser.
VRIJDAG: aanbiddingsdag voor onze parochie vanwege de Diocesane Altijddurende Aanbidding — daarom ook Donderdag biechthoren als op Zaterdagen, d.i. van 2—3 en van 7—8 uur; 6 uur uitstelling van het Allerheiligste, waarbij volgens voorschrift door het koor zal gezongen worden: „Pange Lingua"; half 7 l.j. voor Frans v. Rooy; 8 uur l. mndst voor Marinus van de Wiel; 10 uur z. j. voor Catharina Marinus Habraken; na de middag om half 7 plechtig Lof met „Te Deum" en sluiting der Aanbidding.
De leden der Erewacht van het H. Sacrament zullen hun aanbiddingstijd vermeld vinden op een lijst achter in de kerk.
ZATERDAG: 7 uur z. mndst. voor Theod. Timmermans; half 7 l. mndst. voor Johanna v. Houtum; 8 uur l. m. voor Jan v. d. Brand te Blerik overleden.
ZONDAG: half 7 l. j. voor Christ. Welvaarts; 8 uur l. m. tot welzijn der parochie; 10 uur z. j. voor Corn. v. Abeelen.
In de Kapel der Eerw. Zusters:
Maandag 7 uur l. m. voor de Wed. Maria Franc. v. d. Meijden als overl. lid: St. Rochus. Dinsdag 7 uur l.m. voor Adr. Vughs en Maria de dochter. Woensdag 7 uur l. m. voor Mart. Quinten vanwege de Kleinkinderen. Donderdag 7 uur l. m. voor Frans v. Beers. Vrijdag 7 uur l. m. voor Hendrica Alb. v. d. Tillaart. Zaterdag en Zondag 7 uur l. m. voor Wout. v. d. Velden.
30e voor Jan v. d. Brand te Blerik overleden.
**Gedoopt:** Martina Maria Catharina Gemma dochter van Petrus Verdonk-Roestenburg; Maria Johanna Josepha dochter van Christ. Quinten-Maas; Lamberdina Cath. Gerarda dochter van Ger. v. d. Anker-Welten; Wilhelmina Hendrica Maria dochter van Petrus Hulsen-Schellekens; Antonius Everardus Joh. z. van Joh. v. Houtum-Vervoort.

## PAR. ST. WILLIBRORDUS, ESCH

**Beloken Pasen.**

HH. Missen om 7 uur; half 9 en 10 uur Hoogmis voor de Parochianen. Tweede schaalcollecte voor Bijz. Noden Episcopaat en voor de nieuwe glas-in-loodramen. Na de middag om 3 uur Lof met Rozenhoedje; na het Lof een lied. De Zelatrices van de St. Pieterspenning en de Retraitepenning worden verzocht de gelden spoedig af te dragen.
ZONDAG: 7 uur H. Mis voor Wilhelmus van den Langenberg en Cornelia Schuurmans de hsvr.; half 9 Gef. jrgt. voor Adrianus v. d. Nosterum; 10 uur Hoogmis voor de Parochie.
MAANDAG: half 8 H. Mis voor Theodorus Henricus Huybers.
DINSDAG: half 8 mndst. voor Wilhelmina Catharina Spooren-v. Grinsven.
WOENSDAG: half 8 jrgt. voor Johanna Henrica de Bie-v. Meurs.
DONDERDAG: half 8 H. Mis voor Anna van der Bruggen.
VRIJDAG: half 8 H. Mis voor Lambertus Willems te Tilburg overleden.
ZATERDAG: half 8 H. Mis voor Jan van der Meyden te Boxtel overleden.
Elders: H. Mis voor Cornelia van Oers-v. d. Braak.

## ST. CHARLES, HAL, BOXTEL.

Zondag 16 April, Beloken Pasen. Deze middag om 3 uur Lof met Rozenhoedje.
Deze week Woensdag, Donderdag en Zaterdag: om 8 uur Lof.
ZONDAG: om 7 uur H. Mis als jrgt. voor Maria van Schayk; om half 9 voor overleden leden der familie Henket.
MAANDAG: om 7 uur voor Adrianus van de Ven.
WOENSDAG: om 7 uur tot intentie van de Voortplanting des Geloofs.
DONDERDAG: om half 8 voor bijzondere intentie.
VRIJDAG: om 7 uur mndst. voor Piet van Liempd.

6e JAARGANG No. 282 21 APRIL 1950

# Brabant's Centrum

Redactie en Administratie
MOLENSTRAAT 19
TELEF. 513 — GIRO 277703

VOORHEEN BOXTELSCHE COURANT

Advertentieprijs: 10 ct. p. kol. m.m.
Bij contract speciale tarieven.
Kleine advertentiën 6 ct. per woord.

KATHOLIEK WEEKBLAD VOOR BOXTEL EN OMGEVING

## Gemeenteraadsvergadering

Vrijdag 14 April kwam de Raad bijeen. Aanwezig waren 9 leden en wethouder Valks. Wegens ziekte ontbraken wethouder van de Laar en P. v. d. Meijden. Na opening der vergadering werd het nieuwe raadslid A. v. Nistelrooij beëdigd, die de voorgeschreven eden ten overstaan van de voorzitter aflegde.
De voorzitter installeerde het nieuwe lid met een korte toespraak, waarin hij het vertrouwen uitsprak, dat v. Nistelrooij oprecht en eerlijk zal kunnen samenwerken met de Raad en de gemeente zal kunnen profiteren van zijn werk, zodat het raadslidmaatschap een genoegen zal zijn voor hemzelf en de gemeente.
De heer Van Nistelrooij herinnerde aan zijn vroeger raadslidmaatschap en hoopte ook nu wel weer in de Raad te kunnen samenwerken in het belang van de gemeente.
De notulen werden goedgekeurd zoals opgesteld en de ingekomen stukken voor kennisgeving aangenomen.
Het voorstel tot aanvulling der politieverordening, houdende maatregelen ter bescherming van de grote rode bosmier, werd aangenomen, nadat de voorzitter in antwoord op een vraag van het lid Oliemeulen, had bevestigd, dat toezicht zou worden gehouden op het vervoer, terwijl overigens ook het in voorraad hebben van broed onder de verbodsbepaling valt.
Het voorstel voor benoeming van een commissie ad hoc, ter bestudering van de door Ged. Staten voorgestelde wijziging der gemeentegrenzen rond 's-Hertogenbosch, leidde de voorzitter in met de mededeling, dat dit voorstel voor Boxtel van veel belang is, daar 6 à 700 mensen van het kerkdorp Gemonde, historisch verbonden met de Boxtelse gemeenschap, hierbij geïnteresseerd zijn. De voorzitter acht bestudering van het voorstel gewenst alvorens in deze een beslissing te nemen. Het ligt niet in de bedoeling er thans over te discussiëren, tenzij de raad geen commissie zou wensen. De leden M. Bekkers, C. Oliemeulen en W. de Visser werden voorgesteld ter formering van de commissie, die op korte termijn de diverse aspecten zal hebben te beoordelen, overleg te plegen en argumenten te verzamelen met betrekking tot het voor en tegen van de grenswijzigingsplannen. — De Raad ging accoord met de benoeming der commissie, waaraan de gemeentesecretaris werd toegevoegd, terwijl met het oog op de tijdsbepaling 1 Mei als datum voor inzending der bezwaren, de voorzitter toezegde Ged. Staten te zullen vragen uitstel te verlenen voor indiening van een rapport.
In de Raad van Commissarissen van de Woningbouwvereniging St. Joseph, werden gekozen wethouder Van de Laar en de heer A. Hekkens.
De leden L. Baaijens, G. v. d. Meijden en A. van Nistelrooij werden benoemd voor het onderzoek der gemeente- en bedrijfsrekeningen, dienstjaar 1948.
Het volgende voorstel: verlening van medewerking aan de verzoeken van diverse bijzondere scholen, uit hoofde van art. 72 L. O.-wet, was voor het lid De Visser aanleiding de vraag te stellen of er niet op economischer manier kan voorzien worden in hetgeen door de schoolbesturen wordt aangevraagd. Dit lid was van oordeel, dat de op willekeurige tijden ingediende verzoeken om allerlei benodigdheden of veranderingen voor of aan diverse scholen, onoverzichtelijk zijn, terwijl het kostenniveau hierdoor mogelijk onnodig hoger komt dan nodig is. Hij suggereert dan ook het idée, in overleg met de schoolbesturen een termijn te stellen voor indienen van verzoeken. Ter motivering van zijn suggestie maakt hij de vergelijking tussen de aanvrage van de St. Aloysiusschool en die van de St. Franciscusschool. De eerste toch vraagt 5 gordijnen aan, die *f* 397,93 kosten, terwijl de 3 gordijnen voor de St. Franciscusschool *f* 65,— zullen kosten.
De voorzitter zal rekening houden met het idée van het lid De Visser en zegt toe met de schoolbesturen te zullen overleggen in hoeverre meer uniformiteit zal betracht kunnen worden en centraal ingekocht.
Het voorstel tot vaststelling van het bedrag per leerling voor B. L. O. als vergoeding der exploitatiekosten, werd door de voorzitter toegelicht met de mededeling, dat bij algemene maatregel van bestuur een nieuwe regeling was gesteld en dienovereenkomstig aan de schoolbesturen hogere bedragen per leerling moeten worden vergoed, wegens de speciale positie der bedoelde scholen. Het lid Van Nistelrooij vindt het bedrag van *f* 50,— per leerling hoog, doch de voorzitter deelde mede, dat de Inspectie het op *f* 60,— had gesteld. Evenwel voor wat De la Salle betreft komt de uitgekeerde vergoeding terug aan de gemeente, terwijl met betrekking tot onze B. L. O.-school het gemeentebestuur nog enig toezicht heeft op de besteding. Een voorstel tot beschikbaarstelling van een voorschot voor vergoeding vakleraren lichamelijke oefening, voor de St. Josephschool, Duinendaal, werd goedgekeurd, evenals enige andere op de uitvoering der Lager Onderwijswet betrekking hebbende voorstellen.
De wijziging der gemeentebegroting inzake de verbouwing van het gemeentehuis ten behoeve van de politie en inrichting van het politiebureau, is voorgesteld omdat door verbouwing een recherchekamer moet worden ingericht, en voor gevallen dat de politie zelf moet fotograferen, eveneens een fotokamer, terwijl het kazerneachtig aanzien van het politiebureau daar aanschaffing van enig meubilair moet gecorrigeerd worden.
Wat betreft de kosten van fototoestellen, waarnaar het lid Van Nistelrooij informeerde, deelde de voorzitter mede, dat die door het rijk betaald worden en in de toekomst, als de gemeente voor aanschaffingskosten komt te staan, zullen deze door het rijk naar een norm worden vergoed.
De begrotingswijziging voor het slachthuis is voor diverse leden reden tot het maken van aanmerkingen.
De voorzitter zegt, dat het aanschaffen van een koelinrichting enigszins geforceerd is wegens het seizoenverloop en opdat de exploitatie er van dan nog iets zou kunnen opleveren.
Het lid Van der Weijst informeert of bij meerdere maatschappijen prijs is aangevraagd.
De voorzitter zegt dat de directeur wel opdracht heeft gekregen het te doen, doch de bouw is nogal geforceerd met het oog op de mogelijkheid nog in Juni te kunnen koelen.
De Visser vraagt waarom de bouw niet op de begroting heeft gestaan, waarop de voorzitter antwoordt, dat B. en W. dit hebben geweigerd, daar er niet veel perspectief was voor benutting, doch nu met de centrale noodslachtingen is er wel een rendabele mogelijkheid. Bovendien hebben de slagers geklaagd over het gemis van een koelinrichting.
Het lid Van Nistelrooij acht koelcellen nodig, doch vraagt of informaties zijn ingewonnen. De uitvoerende firma kan wel een goede zijn, doch het bedrag lijkt hem niet hoog. Hij waarschuwde echter, dat door de kosten van de koelinrichting de slachttarieven niet hoger moeten worden en niet boven die van de stad mogen uitgroeien.
De voorzitter oordeelde voor de besteding van een som van *f* 12000,— geen technisch advies nodig, daar dit al gauw een bedrag van 10 % der bestedingssom zou vragen. Hij achtte in dit geval het oordeel van praktijkmensen voldoende verantwoord, en pareert de opmerking van Van Nistelrooij omtrent isolering en vloer, met de mededeling, dat de uitvoerende firma een naam heeft te verliezen. De Raad mag zich verzekerd houden, dat wij zorgen voor een inrichting die goed is. Hiermede is het voorstel afgehandeld en goedgekeurd.
Aan de Stichting Katholiek Sociaal Charitatief Centrum wordt een subsidie toegekend.
Voor de behandeling van het voorstel tot verkoop van een strook grond aan de Zwaanse Brug aan H. Pastoor gaat de Raad in geheime zitting. En na heropening der openbare vergadering gaat het voorstel tot verkoop van twee percelen grond aan de Deken Spieringsstraat aan P. de Langen en J. Weijers onder de hamer door.
Het voorstel tot verhuur van het hockeyterrein aan Mep, lokt nogal enige discussie uit.
Volgens het lid Van Nistelrooij zou een commissie uit de club niet voor een huurperiode van 6 jaar zijn, wat voor Van der Weijst aanleiding is te vragen of met Mep overleg is gepleegd.
De voorzitter zegt, dat er geen mondeling overleg is geweest, en voor wat het terreinonderhoud betreft, dit is voor de gemeente te duur. De club kan hiervoor op goedkoper wijze zorgen, door zelf aan het terrein te werken, wat de clubliefde bovendien nog stimuleert. De huurtermijn van 6 jaren is gesteld om de club tegemoet te komen, evenwel is de gemeente genegen met huur van jaar tot jaar genoegen te nemen, doch tegen onderhoud door de gemeente is ernstig bezwaar. De vergelijking tussen O.D.C. en Mep gaat niet op, daar de eerste 1500 gulden huur betaalt en de laatste slechts 100 gulden.
Vervolgens kwam de vaststelling van het uitbreidingsplan aan de orde, waartegen een 12-tal bezwaarschriften waren ingediend, die stuk voor stuk in bespreking kwamen, doch door de voorzitter over het algemeen niet zwaarwichtig geacht werden om er het uitbreidingsplan voor te doen wijzigen, althans meende de voorzitter alle bezwaren te mogen reduceren en door eventuele toepassing van schaderegeling tenminste sommige van de geopperde bezwaren te kunnen ondervangen. — De bezwaren echter van de Nederlandse Spoorwegen, die 20 m afstand zouden willen tussen spoorweg en bebouwing, brachten zulke ingrijpende wijzigingen mee, dat hiervoor wel een afzonderlijke behandeling nodig zou zijn.
Het bezwaarschrift met betrekking tot de achter Molenwijk geprojecteerde begraafplaats was ook aanleiding voor enige discussie, en het door G. v. d. Meijden gedane voorstel, gesteund door het lid Oliemeulen, werd door de voorzitter ontraden, terwijl toch de aangelegenheid pas actueel wordt als tot het bouwen der kerk wordt besloten.
Aannemende dat na verloop van enige jaren altijd nog de mogelijkheid aanwezig is voor wijzigingen van practischen aard, adviseerde de voorzitter het ontwerp te aanvaarden zoals het daar is gesteld.
Bij de daarna aan de orde komende rondvraaag kregen verschillende leden de gelegenheid hun visie op tekortkomingen te geven en aanwijzingen tot verbeteringen, en zo viel de aandacht nog eens op de overgroeiende haag in de Prins Hendrikstraat, het slechte pad op Heult, een ondergraven weg in Lennisheuvel, het achteloos gestorte puin in Onrooi, de onogelijkheid van de schutting in de Nieuwstraat, de baldadigheid van de jeugd met een suggestie voor een speeltuin, het ontbreken van materiaal in het slachthuis om hygiënisch te kunnen slachten, over het manco van de waterlossing op Schoonberg, de riolering in de v. Coothstraat en Frans Staelstraat, en werd ten slotte een kleurloos toekomstbeeld ten beste gegeven van de Rechterstraat, als..... als de huizenrij vanaf „Keesje Pas" tot aan de Rozemarijnstraat zal zijn afgebroken. Voorzover nodig werd van de opmerkingen nota genomen om door te geven aan diensten, en met betrekking tot andere kon de toezegging voor verbetering worden gedaan.
De voorzitter sloot vervolgens de vergadering met het gebruikelijke gebed.

## Plaatselijk Nieuws

### DE VLAGGEN UIT VOOR DE BOND ZONDER NAAM.

A.s. Zondag wordt door de Radioluisteraars, die zich rekenen te behoren tot de Bond zonder naam, de stichting van de bond herdacht.
Sedert een paar jaren is het gebruikelijk die herdenking met enig vertoon te vieren, waarvoor o.a. de nationale driekleur het geëigende middel is.
Hoe meer vlaggen worden uitgestoken, des te feestelijker de herdenking.
De vlag zal in dit geval zijn als een insigne, waarmee men zich tooit om zijn volgzaamheid aan het ideaal van de Bond zonder naam te tonen.
Verwacht mag dan ook, dat velen van de luisteraars van het beroemde Zaterdagavond halfuurtje van de Bond uit sympathie en ter demonstratie van hun heilig ideaal: „Verbeter de wereld, begin bij je zelf", de vlag zullen uitsteken.

### VOCAAL- EN INSTRUMENTAAL CONCERT.

Naar wij vernemen zullen de zangverenigingen „St. Petrus" en „St. Cecilia" Maandag 24 April in De Ark een Vocaal- en Instrumentaal Concert geven met medewerking van Eindhovens Symphonie Orkest. Uitgevoerd zullen worden: Te Deum Laudamus van Henry Purcell (1500—1600), Engelands beroemdste componist, Die Jahreszeiten van Joseph Haydn, en werken van Bruckner en Nieland.

### OP DE THUISREIS.

Met het troepentransportschip „Generaal C. H. Muir", vermoedelijk 24 April te Rotterdam aankomend, repatriëren Korp. J. Smits, Zandvliet 28 en Opp. Wmr M. C. van de Struyk, Selissenwal 17.

### GESLAAGD.

Voor het examen machineschrijven van de Stichting „Handelsexamens" slaagden alle leerlingen van de cursus gegeven op de R.K. Jongensschool voor MULO.
Vaardigheidsdiploma: A. v. Gennip, M. v. d. Oetelaar, R. v. Ruremonde, H. Damen, W. v. d. Boer, P. Eltink, H. v. Boxtel, allen te Boxtel; W. Lukkenaer, Haaren; J. J. Jennissen, Liempde; G. v. Schijndel, Esch; St. Jansen, St. Michielsgestel.
Praktijkdiploma: G. v. d. Schoot en J. Traa, beiden te Boxtel.

### KATHOLIEK THUISFRONT ST. PETRUS.

Op de door C. v. d. Aker aangeboden feestavond van de Spaarvereniging „De Ketting" bij gelegenheid van de thuiskomst van zijn zoon Piet, werd een bedrag van *f* 17,— opgehaald, wat bestemd werd voor H.H. Missen voor de in Indonesië gesneuvelde militairen uit Boxtel.

### INBRAAK MET DIEFSTAL.

Te middernacht van Donderdag op Vrijdag der vorige week, hebben dieven zich door opschuiving van een raam aan de achterkant van het huis toegang verschaft tot woning en winkel van Jo Knoops, sigarenwinkelier, Breukelsestraat.
Schijnbaar hebben de dieven de tijd genomen om alles goed af te snuffelen, althans zij hebben zich uit een lade van het dressoir een portemonnaie met inhoud toegeëigend, en uit de binnenzak van een jas een portefeuille. Een fauteuil was geschoven tegen de deur van de trap, naar de slaapkamer der bewoners.
Bij het onderzoek door de politie, die hierbij gebruik maakte van een speurhond, is het vermoeden gerezen, dat de dieven door de heg achter in de tuin zijn gekomen en zodoende het gevaar van de openbare weg af opgemerkt te worden, zijn ontgaan. Wel is een man waargenomen, in het smalle wegje, doch deze hield zich daar zodanig op, dat bij een voorbijganger geen argwaan werd gewekt.

### BURGERLIJKE STAND DER GEMEENTE BOXTEL

van 11 tot en met 17 April 1950.

GEBOREN: Johannes A. W. zoon van W. M. van Hal en W. A. de Klerk — Theodorus J. G. M. zoon van B. W. Spijkers en G. B. Schalkx — Maria C. dochter van A. J. v. d. Heijden en J. M. van Nieuwburg — Johannes A. M. zoon van M. J. van der Heijden en L. J. Verhagen — Hendrika L. M. dochter van M. v. d. Ven en A. van Grinsven — Theodorus Fr. A. M. zoon van J. W. M. Hagemans en J. C. M. Vaes.

ONDERTROUWD: Johannes F. Hendriks en Helena J. de Bresser — Franciscus W. Schoenmakers en Antonetta M. van Helvoort — Henricus C. van den Boogaard en Maria G. van Aarle — Johannes W. van Houtum en Gerarda van den Broek — Petrus A. Versteijnen en Wilhelmina J. Traa — Hendricus J. Scheepers en Martina W. Kelders — Petrus W. G. Cox en Johanna B. A. Mandos — Adrianus W. van de Kam en Adriana A. de Bie.

GEHUWD: Adrianus J. van Schijndel en Martina M. van der Pasch — Wilhelmus J. de Kort en Geertruide M. van Erp — Karel A. J. Joosten en Bastiana Th. C. van den Bongaardt — Henricus S. C. Clercx en Gertruda E. C. M. de Leijer — Marinus H. van Houtum en Arnolda van Breugel.

OVERLEDEN: Adriana van Nistelrooij, oud 53 jaren, Selissenwal 13, echtgenote van J. C. Kerssemakers.

## Het Eeuwige Rome

8.

### DE VRIJHEID DER KERK.

*Keizer Constantijn de Grote.*

In het jaar 305 kwam Diocletianus, de keizer van het Oostelijk deel van het Romeinse Rijk, tot het inzicht, dat zijn strijd tegen het christendom hopeloos was en legde, totaal ontmoedigd, zijn keizerschap neer. Zijn mederegent Galerius volgde hem op. Ook de Westerse keizer Maximinianus trad af. Zij stelden Licinius aan tot keizer van het Westen. Maar het leger nam hiermee geen genoegen. In 306, bij de dood van Constantius, de mederegent in het Westen, riep een deel van het leger Constantijn uit tot keizer, een ander deel van het leger riep Maxentius uit tot mederegent. Het Oostelijk deel van het rijk wilde Licinius handhaven als keizer van het Westen met Constantijn als regent over Gallië en Brittanië; Maxentius moest aftreden.
Maar Maxentius noch Constantijn legden zich bij deze regeling neer en beiden hadden een leger achter zich. Alle drie ontzagen van het begin af de christenen, en vervolgden hen niet, omdat ze hun steun niet wilden missen in hun strijd om de macht. Zo waren de christenen dus door hun aantal en invloed reeds een macht geworden in het rijk, waarmee men ten volle rekening moest houden.
Maxentius streefde naar verovering van heel het Westen; hij had de stad Rome en het grootste leger, ongeveer 100.000 man, voor die tijd een geweldige legermacht. Hiertegen moest Constantijn optornen met een leger van 30.000. Toch waagde hij het, versloeg Maxentius aan de Tiber bij Rome, en trok de stad zegevierend binnen op 28 October 312.
Terzelfdertijd was Licinius met een ander leger strijdend naar het Oosten getrokken en nam daar de macht in handen. Constantijn belegde te Milaan een bespreking met Licinius, en in beide delen van het rijk kondigden zij af: dat iedereen vrij was God te dienen volgens eigen geweten, en dat alle goederen aan de christenen moesten worden teruggegeven. Wie meende recht te hebben op schadevergoeding kon een verzoek daartoe bij de keizer indienen. Alle bepalingen tegen de christenen werden vervallen verklaard.
Van 265 tot ongeveer 340 leefde een zekere Eusebius, vanaf 313 bisschop van Caesarea in Palestina en geleerd schrijver van de eerste kerkgeschiedenis. Hij maakte de laatste vervolgingen mee en ook de overwinning van de Kerk. In 337 beschreef hij in een boek: „Vita Constantini", het leven van keizer Constantijn. In dit boek verhaalt hij de wonderbare gebeurtenis die zou hebben plaats gehad aan het begin van de veldtocht van Constantijn tegen Maxentius.
Eusebius verhaalt dat Constantijn zelf met een eed de waarheid van deze gebeurtenis heeft bevestigd. Hij, Constantijn, zou — voordat hij optrok — de ware God om hulp hebben gevraagd, omdat hij moest oprukken tegen een leger dat drie maal zo groot was als het zijne. Terwijl hij God bad verscheen boven de ondergaande zon een kruis met de woorden: „hierdoor zult gij overwinnen". Toen hij daarna ging rusten zou Christus hem in de slaap verschenen zijn en hem bevolen hebben een legerstandaard te laten maken in kruisvorm. Aldus deed hij en behaalde inderdaad de niet te verwachten overwinning met zijn 30.000 man tegen 100.000. Of dit onderede afgelegde verhaal waar is? In ieder geval is Eusebius een volkomen betrouwbaar geschiedschrijver en staat het dus wel vast dat Constantijn zelf dit voorval heeft verteld en overtuigd was van de echtheid der verschijningen. Het wordt bevestigd in het opschrift bij het standbeeld dat Constantijn liet oprichten van zichzelf, met een lans in kruisvorm in zijn hand. Hij liet er onder zetten: „Door dit heilbrengend teken heb ik Uw stad bevrijd van het juk van de tyran". Senaat en volk lieten bovendien een triomfboog ter ere van Constantijn bouwen, die in 315 voltooid is en nog in Rome staat. Hierop staat gebeiteld dat hij: op goddelijke ingeving en door zijn genie het volk bevrijd heeft.
Keizer Constantijn, die door zijn bepalingen de vrede voor de Kerk officieel tot een feit maakte, was toen zelf nog geen christen. Hij is het pas geworden op zijn sterfbed in 337. Toch was hij heel zijn leven gunstig gezind voor de christenen in navolging van zijn vader, Constantius, en zijn moeder: de H. Helena, die christen werd in 313. Tijdens zijn regering hield hij zich stipt aan zijn bepalingen, zodat ook de heidenen nog vrij hun godsdienst konden uitoefenen. Maar hij begunstigde het christendom in alle opzichten: schonk het alle privileges die ook de heidense staatsgodsdienst had bezeten. Hij verhief — in 321 — de Zondag tot publieke rustdag. Toen hij Rome binnentrok was de H. Melchiadis paus, Constantijn schonk hem het paleis van de Romeinse patriciërsfamilie der Laterani, dat keizerlijk bezit was, en tegen dit paleis aan bouwde Constantijn voor de paus de beroemde basiliek St. Jan van Lateranen, die nog steeds de eigen titelkerk is van de pausen als bisschop van Rome. Paleis en basiliek bestaan nog, ofschoon meermalen gerestaureerd en verfraaid. 161 pausen hebben het bewoond en 23 liggen er begraven. Nog verschillende andere kerken liet Constantijn bouwen, zoals de oude St. Pieter en de basiliek van St. Paulus. (Zie onze artikels van 10 en 17 Maart).
Bleef tijdens Constantijns regering het heidendom nog gelijk berechtigd met het christendom, ook dit veranderde nog in de loop van dezelfde eeuw. In 380 werd het christendom tot staatsgodsdienst verklaard, en in 394 bekrachtigde de senaat een keizerlijk besluit, waarbij het heidendom definitief werd verboden.
Zo had dan de Kerk door Constantijn haar vrijheid en erkenning gekregen. Maar de overwinning der Kerk is niet alleen en zelfs niet op de eerste plaats behaald door de militaire zege van Constantijn. De Kerk had overwonnen door innerlijke kracht. Aldus erkenden het de keizers die aftraden, omdat ze de strijd als hopeloos en mislukt beschouwden. Aldus erkende het ook de Oosterse regent Maximinus, die, gedwongen door Licinius, eveneens de vrijheid afkondigde, omdat, zoals hij het uitdrukte: „velen toch in hun ongehoorzaamheid volhardden". De Kerk overwon door haar Waarheid en zedelijke grootheid tegenover de verrotting en oververzadigdheid van het heidendom, door de moed der geloofspredikers en der vervolgden tegenover het geweld en de dwang der heersers, omdat in de Kerk werkte Gods kracht en Gods genade.

T.

# Enige nadere mededelingen over de viering van Koninginnedag op 30 April en 1 Mei

Al is alles nog niet volledig in kannen en kruiken, toch mogen we reeds vaststellen, dat het door Boxtel Vooruit in een der vorige nummers van dit blad vermelde „beraamde" plan, volledig verwezenlijkt zal kunnen worden.
De juiste uren van aanvang der gebeurtenissen zullen volgende week vermeld worden.
We willen nog enige punten even onder de loupe nemen:

**Lichtstoet.**

Wordt er reeds met man en macht gewerkt aan het gereedmaken van de transparanten? Wat zal de Boxtelse jeugd ons op dit terrein laten zien?
Na de voorlichting, die terzake door de Eerw. Fraters van Huize de la Salle, werd gegeven, zal niemand meer kunnen verklaren: het is te moeilijk! Maar kunnen en doen, zijn twee begrippen! We zijn benieuwd.

**Schoolwedstrijden.**

Twee grote wisselbekers, een voor de meisjes en een voor de jongens, staan gereed. Welke school zal de sterkste zijn?
We zullen volgende week opgave doen van het totaal aantal deelnemers, zoals reeds eerder medegedeeld: drie per klas van elke school! Het zal natuurlijk een respectabel aantal deelnemers zijn, maar het aantal supporters zal dit verre overtreffen.
Als het weer medewerkt, iets wat trouwens voor alle feestelijkheden nodig is, kan die middag van 1 Mei een daverende middag worden.

**Ontvangst Militairen door Burgemeester en het voorstellen van hen aan de Keistamper.**

Een dezer dagen gaan de uitnodigingen in zee. Geen gerepatrieerde verzuime aan de uitnodiging gevolg te geven.

**Mastklimmen.**

Dit jaar is een aanmeldingsdatum bepaald, waarvan niet zal worden afgeweken. Aanmelding tijdens het mastklimmen wordt derhalve niet geaccepteerd. Men kent de prijzen: *f* 25,–, *f* 20,– en *f* 15,–.
De gegadigden moeten zich aanmelden bij een der volgende adressen:
Dames van Hooff, Kruisstraat 5;
Sigarenmagazijn van de heer Bert van den Braak, Baroniestraat 73;
Sigarenmagazijn van de heer Harry Voets, Rechterstraat 9.
UITERLIJK op 27 April aanstaande. Men behoeft slechts naam, adres en leeftijd op te geven. Per microfoon worden de deelnemers des avonds opgeroepen. Verzuimt dus niet Uwe aanmelding op tijd te doen!
Wie doet het W. v. d. Plas jr., die vorig jaar zo'n prachtige prestatie leverde, op 1 Mei na?
Men deze volgende week het volledige programma.

## Terloops....

★ We willen aan de mening, dat onze wereld behalve aan vele andere mankementen óók nog min of meer aan „sportverdwazing" lijdende is, geen afbreuk doen, als we mogen zeggen, dat sportlievend Nederland en speciaal sportminnend Boxtel j.l. Zondag weer eens een „fijne" dag hebben gehad! ★ Terwijl duizenden de interlandwedstrijd België—Nederland in de „hel van Deurne" als ooggetuigen of via de radio volgden en met ons Oranje-team voor Nederland een nederlaag van 2—0 incasseerden, terwijl Amsterdam tegen Brussel won met 3—2, Rotterdam tegen Antwerpen gelijkspeelden met 2—2 en een elftal van de Nederlandse Luchtmacht het met 1—0 af moest leggen tegen een Belgische „Air-Force"-ploeg, speelden Boxtelse „sjotters" van ODC tegen die van „Boxtel 1" een vriendschappelijke match, om het 25-jarig bestaansfeest van ODC in te luiden. ★ 't Heerlijke weer hielp mee en 't werd een „fijne" dag!
★ We hopen nu maar, dat „Moeder Natuur" in de komende weken ook nog een handje zal meehelpen, om het zilveren feest van de Boxtelse Sportvereniging ODC genoegelijk te doen verlopen. ★ En als zij haar zonnig weer dan mag bestendigen tot en met de 4e Juni, de grote Eucharistische Dag voor Boxtel en heel het Diocees, dan zijn we bizonder content! ★ „Lieve Heerke, geef mooi weerke", zo bidden we maar! ★ Want goed weer hoort er ook zo'n beetje bij, om in ons druilerig landje de feeststemming te verhogen. ★ Wij zijn nog niet zo temperamentvol-religieus als de Spanjaarden om onverstoord en enthousiast en vol devotie onze processies te doen trekken, óók door de stromende regen heen! ★ Wij geraken niet zo gemakkelijk uit de dagelijkse sleur en er moet soms héél wat gebeuren, om ons eens iets extra's te laten doen op godsdienstig gebied. ★ Zo frappeerde het ons toen we dezer dagen over de rouwdienst te Wermershoof voor Elly Raat het volgende lazen: „De parochiekerk van de kleine gemeente was tot in de uiterste hoeken gevuld..... **Vérrewég** het gróótste deel van de zowat duizend aanwezige parochianen naderde onder deze H. Mis met de familie van de overledene eensgezind tot de H. Tafel....." ★ Kijk, daar zijn we in ons katholieke Brabant nog niet aan toe! En tóch is het eigenlijk zo vanzelfsprekend als het maar zijn kan, voor wie zijn Geloof intèns beleeft tenminste!... ★ Ik denk, dat de Wermershoofse mensen méér kracht putten in hun Geloof, dan velen van ons. ★ En tóch zullen wij dat óók moeten kunnen! Want! wie zal ons vertellen wat ons nog te wachten staat! ★ Het lot van Oost-Europa spreekt voor ons boekdelen! ★ Terwijl in Rome de voorbereidselen worden getroffen voor de zaligverklaring van Mgr. Wilhelm Apor, die als beschermer der maagden door Russische soldaten op Goede Vrijdag 1945 werd vermoord, terwijl men vermoedt, dat zijn dappere opvolger Mgr. Mindszenty, óók reeds de kroon der martelaren zal hebben ontvangen, wordt het Vaticaan door de „rechtsprekers" van Praag het centrum van een wijdvertakte spionnagesysteem genoemd! ★ Daarvan maken natuurlijk eerst de priesters deel uit, doch uiteindelijk moeten alle trouwe gelovigen tot dat spionnagesysteem gerekend worden. ★ En terwijl de priesterschap systematisch wordt uitgemoord of gekerkerd, stelden de „Tsjechische arbeiders" voor, om de katholieke kloosters op te heffen en de monniken te betrekken in het arbeidsproces! ★ 't Zou een zegen voor die Tsjechen kunnen zijn, als ze zich eens een week konden overgeven aan de kloosterregel, of als ze zich eens een tijdje ter verpleging aan de Broeders en Zusterkens moesten toevertrouwen! ★ Maar nù zijn volgens hen de kloosters „broedplaatsen van het kwaad" en de misdaad heeft er altijd als een sluipmoordenaar op de loer gelegen!" (Ja, buiten hun muren well!) ★ Wat de concentratiekampen en de werkkampen in Siberië en elders in het „Paradijs" zijn, zullen we maar verzwijgen! ★ Geef ons echter maar tienmaal zoveel kloosters; daar zou de wereld beter mee geholpen zijn! ★ Doch nù, méér dan ooit, sluipt de duivel over de wereld rond als een briezende leeuw, zoekende wie hij kan verslinden. ★ We moeten ons dekken tegen hem en de nodige kracht vergaren hem te weerstaan. ★ En daarom is verdieping van ons Geloof ook zo broodnodig! ★ Méér nodig, dan de fabricage van wapenen, waarvoor Amerika intussen alweer een milliard dollars extra heeft uitgetrokken! ★ Waar moet dat heen! Weer oorlog?... ★ Dán kunnen we toch nog beter kermis vieren en onze hollandse „dollars" uitgeven aan poffers en patattes frites, aan paardjes- of zweefmallemolens, aan „samba of rumba", óók al is 't dan maar „om een jubilerende Sportvereniging aan wat „cash" te helpen!" ★ Geef ons dan maar de „goeie, ouwe tijd", toen we om beurten in de Kom, bij de Ketting, op Lennisheuvel en op Zandvliet en in de Piekenhoek koek-sloegen en beukten op de kop van Jut; die kon er tegen, en wij behoefden ons toen over allerlei woelingen geen hoofdbrekens te maken! ★ Liever dan naar de pleidooien voor wapentuig in allerlei vorm, luisteren we naar de redevoeringen van „Kakodorissen", zoals gisteren op de „Grote Moppenmarkt". ★ Van hen krijg je tenminste nog „waar" voor je geld; je kan er toch nog iets goeds mee doen, al is 't maar, om 't door de kinderen weer kapot te laten maken! ★ Jammer, dat de Moppenmarkt niet meer zo ruim gesorteerd is in allerlei artikelen als vroeger. ★ Van „biggen" n.l. was niet veel te bespeuren! En toch is het eigenlijk de z.g. „Voorjaars- of Biggenmarkt". ★ Ook zochten we te vergeefs naar een berg stevige afrasteringsdraad, waaraan ons Gemeentebestuur een goeie koop zou hebben kunnen doen, om de onbeschermde oevers aan weerszijden van onze nieuwe bruggen wat af te kunnen maken! ★ Ook zochten we naar een goedkope lofbazuin, om bij voorkomende gelegenheden onze „Keistamper" of diens „plaatsvervangers" in handen te geven en de roem van héél Boxtel uit te doen bazuinen! ★ Maar we vonden zo'n ding niet! En onoverkomelijk vonden we dit gemis ook weer niet! ★ Want we weten tenslotte, dat de „lof" toch wel wordt uitgebazuind, is 't niet door Marinuskes of Doruskes dan is 't wel door een ander! ★ Dat hebben we j.l. Maandag in „De Ark" wel kunnen horen! ★ Maar 't is wel eens nodig om de goe-gemeente open oog te doen krijgen voor al 't goede, dat er vóór en dóór onze dorpsgenoten wordt tot stand gebracht! ★ En met deze gedachte stappen we vanavond naar de „Roof der Sabijnse Maagden" om aan dit stuk en in het optreden van onze Limburgse Beroepsspelers, meer nog dan dat van de Haagse Comedie, ons genoegen te smaken!.....
We hopen het van harte!

## Toets der Critiek

Wie op een der toneelavonden van „Leeringhe ende Vermaeck" de opvoering van „De Nar" heeft bijgewoond, zal niet aan de indruk ontkomen zijn, dat deze toneelgroep van de K.A.B. druk bezig is, om de Boxtelse toneelliefhebber zo'n beetje te gaan verwennen. Op zich is daar niets op tegen, integendeel, het mag geprezen worden, indien een club de durf en de ambitie heeft, om iets meer dan een middelmatig toneelspel op de planken te brengen, ook al behoeft zij het voor de kosten niet te laten.
„Leeringhe ende Vermaeck" heeft inderdaad op waardige wijze de toeschouwers ge tracteerd ter gelegenheid van haar 1e lustrum. Want het drama van „De Nar", zoals het in 4 bedrijven uit de dichterlijke pen van Kees Meekel ontsproten is, is een prachtstuk op zich zelf en het werd ook als een prachtspel door „Leeringhe ende Vermaeck" ten tonele gebracht. Door z'n dichterlijke vorm vergt dit stuk niet alleen veel aandacht van de toeschouwer, doch niet minder toewijding, inspanning en spelconcentratie van de spelers. Niettemin hebben deze spelers zich zo goed van hun taak gekweten, dat het stuk door de toeschouwer genóten kon worden.
De gastspeler-regisseur heeft van „De Nar" niet alleen een alles-beheersende, maar ook een geniale creatie gemaakt. Hij wás de „Nar", die als mens met zijn rijkdom aan heldere geest en eerlijk gemoed spot met alle vleierij, recht noemt wat recht is, en onrechtvaardige kerkering, ja zelfs de dood als straf prefereert boven het verzaken aan het goede. Zijn fijne dictie en meesterlijke mimiek en gebaren „pákten" ons. Ook de andere spelers deden hun best. De „Gunsteling" speelde als een gedegen „ridder"; de „Diplomaat" als een gepatenteerde fielt, al had hij wat geslepener mogen zijn; de „Vorstin" verscheen vol trots en staatsie en de „Hertogin" bekoorlijk in haar onschuld en aanhankelijkheid; de „Hertog" was machteloos tegenover intrigues en laster, en de Monnik, als een „hof-clerk" waardig met zijn Latijnse spreuken. De Stokbewaarder liet zijn innerlijke strijd tussen plicht, medegevoel, bewondering en eigen behoud goed uitkomen. Ook de kleinere rollen en die der moeilijke stilte-spelers werden heel wel weergegeven. — In de schitterende entourage van een romantisch décor en de kleurenpracht der Middeleeuwse costumes, was dit spel een weelde voor oog en oor en een weldaad voor geest en gemoed.
We kunnen tot slot niets beters zeggen dan: „Leeringhe ende Vermaeck", houd Uw regisseur in ere, volhard op de ingeslagen weg, die gij „vol moed en ambitie" zijt betreden, en gij zult nóg beter uw doel benaderen tot „lering en vermaak van de kunstzinnige en fijngevoelige toeschouwer" en tot „heil van velen"! Proficiat!

**Wij ruilen eventueel uw oude stofzuiger in**


# SPORT-NIEUWS

## *O.D.C. in de bloemen*

Bij het thans gevierd wordend clubjubileum van onze Katholieke Sportvereniging domineert de naam O.D.C., doch zo ooit van toepassing is dat de naam niet alles zegt, dan is het wel in dit jubileum 't geval.
We behoeven om dit aan te tonen achter de initialen slechts de volledige clubbenaming te stellen en zien dan het bewijs. Overwinning Door Combinatie, houdt een brok geschiedenis in. Vorige week hebben de lezers hierover kunnen lezen.
De reden om in feeststemming te geraken is dan ook niet zozeer verbonden met de naam. Het is de clubgeest, die verzilverd is. De Brukelse jongens hebben het bindingsvermogen getoond 25 jaar lang sportief met elkaar om te gaan en in het kader van het wedstrijdwezen der voetbalsport een plaats in de sportwereld te veroveren — en bezet te houden — waarmee rekening wordt gehouden.
Dat deze plaats niet zo gemakkelijk te veroveren is geweest, laat zich uitteraard begrijpen. Het wedstrijdwezen vraagt een bestendige ijverzucht, die opvoedkundig moet worden beheerst en aangemoedigd.
Onze jubilerende sportclub heeft verschillende persoonlijkheden aan het hoofd gekend, die met wijsheid de jonge elementen weten te leiden. Daarbij werd de stabiliteit van het clubwezen nagestreefd.
We zullen ons van namen noemen onthouden, sommigen werden reeds vermeld in de vorige week gegeven geschiedenis van de sportvereniging.
Voor één maken wij een uitzondering en wel voor de man, die van de oprichting af de club heeft gediend als secretaris: Rinus Hazenberg.
Hij is 25 jaar de ziel van de club geweest. Aanvankelijk was het secretarisschap een jeugdliefhebberijtje, waarop hij als jongen natuurlijk trots is geweest, doch met de uitgroei van het sport- en wedstrijdwezen heeft hij vanzelfsprekend heel wat uithoudingsvermogen aan de dag moeten leggen.
Het verenigingsjubileum is dan ook met recht zijn jubileum, en als er gehuldigd wordt dan maakt hij aanspraken.
De feestviering van O.D.C. begon zoals ook een katholieke sportvereniging betaamt, met een H. Mis in de H. Hartkerk Zondag j.l., daarna recipieerde bestuur en spelers van 11 uur tot 1 uur in Hotel Bekkers
Dat O.D.C. op sportgebied in onze gemeente bijzonder favoriet is, kwam op deze receptie tot uiting.

Naast de vele vertegenwoordigers van plaatselijke verenigingen, waren ook afgevaardigden van sportclubs uit de omtrek gekomen om te feliciteren, en de Boxtelse Harmonie droeg in de huldiging op muzikale wijze bij.
Na de receptie begeleidde de Gildebondsharmonie O.D.C. en de plaatselijke zusterclub „Boxtel" naar het sportterrein, waar een vriendschappelijke wedstrijd werd gespeeld.
Deze demonstratie van sportvriendschap zetten de besturen en spelers van de beide clubs nog gedurende een paar uurtjes voort, doch nu in een gezellig samenzijn in Hotel Bekkers.
Voor Woensdagavond was een feestelijke bijeenkomst gearrangeerd, in de loop waarvan aan verschillende verdienstelijke verenigingspersoonlijkheden hulde en dank werd gebracht voor alles, wat zij hadden gepresteerd.
De oud-voorzitter, de heer Timmermans, kreeg hierbij een zeer bijzondere dankbetuiging als promotor van de clubstabilisatie. Zijn intenties om van O.D.C. een alle takken van sport-omvattende vereniging te maken verwezenlijkt hij middels het stichtingsstatuut.
De secretaris, Marinus Hazenberg, ontving met de door de voorzitter vertolkte lof, als bewijs van waardering voor zijn 25-jarig lang betoonde ijver een pols-horloge als herinnering aan O.D.C. Ook oud-voorzitter Layendekker werd in de huldiging betrokken, evenals de heer A. Nooren, wiens verdienste voor de club al heel bijzonder zijn geweest. Hij toch werd getypeerd als was hij de opbouwer van het elftal, dat de lauweren binnenhaalde. Nooren heeft namelijk jarenlang als leider van de junioren gefungeerd en met de mooie eigenschappen die de persoon van „Janus" voor iedereen zo sympathiek maken, heeft hij de sportjeugd van Brukelen bijeengehouden, zodat in feite de formatie vanhet eerste elftal — behoudens het mutatie-element — zijn werk genoemd mag worden.
Vanzelfsprekend werden de „jongens van het spel", het eerste elftal, in de stralenbundel van de huldiging geplaatst. Zonder hun sportvaardig gezwoeg zou er geen O.D.C.-clubleven zijn, zij zijn de spil waarom alles draait, de favorieten van allen die zich rekenen tot de aanhang der club, en niet minder van het voetbalminnend publiek.
Tenslotte moesten de gebr. van Osch, die zich jaren lang verdienstelijk hebben gemaakt door de terrein-verzorging, nog een lofspreking in ontvangst nemen.
Na de huldiging dezer diverse verenigingspersoonlijkheden en de wederkerige dankbetuigingen werd het verdere deel van de avond in nog opgewekter stemming doorgebracht.

K.S.V. „O.D.C."

In het kader van het 25-jarig jubileum, speelt O.D.C. a.s. Zondag om half drie tegen een zeer sterk Eindhovens elftal, waarvan de opstelling is:

J. Hanssen
C. Kaasjager J. Wilbers
L. Blom F. v. Tuyl C. Vlemmix
D. Snoek A. v. Melis C. Vonk
J. Louwers F. v. d. Heyden

Bekende spelers van het eerste elftal zijn v. Tuyl, v. Melis, Snoek en v. d. Heyden, doelman Hanssen is de bekende doelman van Tivoli en velen zullen zich Hanssen nog wel herinneren uit de promotie van verleden jaar.
Het tweede elftal speelt om 12 uur tegen Nooit Gedacht in Geffen om de beker.

# West-Europa in wording

## Moeilijkheden van prijzen en lonen

**De militaire samenwerking.**

De conferentie tussen de Westelijke generaals, kortgeleden in Den Haag gehouden, heeft slechts een korte duur gehad. Er was algehele overeenstemming om West-Europa als één militair gebied te beschouwen en de resultaten werden onlangs nu bekend. Het blijkt, dat de Westerse landen: Frankrijk, Engeland en de Benelux plus waarschijnlijk ook Italië, Spanje en West-Duitsland samen om te beginnen 36 divisies op de been zullen brengen en bewapenen. De Amerikaanse ambassadeur te Londen, Douglas, was bij de besprekingen te Brussel onlangs aanwezig en het ging hier waarschijnlijk over de Amerikaanse wapenzendingen in verband met de nieuwe legervorming en over de betaling der onkosten.

**De economische samenwerking.**

Voortdurend hoort men thans spreken over pogingen, die worden aangewend om bij het economisch samengaan van Italië, Frankrijk en de Benelux ook Engeland te interesseren. Engeland wil wel tot deze eenheid komen, mits alles dan in het z.g. Sterlingbloc wordt gevoegd. Amerika voelt daar echter niets voor.
Intussen laat onze minister Stikker een optimistisch geluid horen betreffende de Europese eenheid op economisch gebied.
De z.g. liberalisatie, de vrijmaking van het goederenverkeer tussen de West-Europese landen, vordert gestaag. Als voorbeeld moge b.v. de Benelux gelden. Langzaamaan komen de in- en uitvoer van goederen aan weerskanten vrij en spoedig, in Juli, hoopt men dan tot de gehele vrijheid te komen, de Economische Benelux-Unie.

**De samenwerking op politiek gebied.**

Wel klaagde minister Stikker over de weinige lust die er bestaat bij de tegenwoordige staten, om iets van hun onafhankelijkheid prijs te geven ten bate van de nieuwe West-Europese staat, die noodzakelijk moet komen, wil West-Europa zichzelf veilig stellen. Men is in de hoofdsteden van West-Europa op de ministeries nog zó gehecht aan de eigen macht, dat men moeilijk hiervan iets kan afstaan!

**In Nederland.**

Intussen gaat het met onze handel op het buitenland zeer goed. Het blijkt nu, dat in 1949 in het geheel 71% van onze invoer reeds gedekt wordt door onze uitvoer en het is duidelijk, dat vooral het verkeer met West-Duitsland en België bij dit alles de grootste plaats inneemt. De handel op de U.S.A. nam intussen ook toe. In 1949 werd voor 111 millioen dollar door ons uitgevoerd, terwijl dit in 1948 nog slechts 74 millioen was.
Vooral onze export aan groenten en fruit nam sterk toe, juist naar deze twee landen.
In 1939 werd slechts 13.000 ton vers fruit uitgevoerd. In 1949 echter 207.000 ton!
De uitvoer van verse groenten bedroeg in 1949 reeds 440.000 ton. Er werd voor *f* 235 millioen aan groenten en fruit uitgevoerd en West-Duitsland was hierin onze voornaamste afnemer.

**De kwestie van lonen en prijzen.**

Onlangs verklaarde de heer A. C. de Bruijn, dat als de lonen aan de door de regering gestelde normen vast blijven zitten terwijl de prijzen der vrijgelaten goederen hoe langer hoe meer stijgen, dat dan ons sociaal-economisch leven in de war dreigt te geraken. Als enige mogelijkheid zag de heer d. Bruijn, dat de regering dan ook weer prijsvaststelling bepaald voor zekere eerste levensbehoeften.
Wanneer eenmaal de prijzen op de wereldmarkt weer gaan dalen — en dus de prijzen der eindproducten omlaag kunnen — dan kan de regering de zaak van lonen en prijzen weer aan het vrije spel van vraag en aanbod overlaten.
Met name wees de heer de Bruijn ook op de dwaze zware belastingheffing inzake de sigaren. Hierdoor wordt de sigaar onverkoopbaar, dreigen duizenden arbeiders werkloos te worden en zullen deze dan toch uiteindelijk ten laste van de Staat komen. Ze zullen dan aan de Staat veel meer kosten dan wanneer deze iets van haar te hoge accijns op sigaren zou prijs geven. Deze te hoge accijns acht de heer de Bruijn, zeer terecht als immoreel te veroordelen.

Ondanks alle strubbelingen, lijkt het toch, of de wereldeconomie naar vastere verhoudingen gaat. Want de prijs van goud op de wereldmarkt daalt. Dat is steeds een gunstig teken. Zolang men niet zeker is van de goederen is de prijs van het goud hoog.
Zijn er genoeg goederen en op de juiste manier verdeeld, dan zal een vlucht in het goud niet meer zo spoedig plaats hebben.
Al bij al dus een gunstig teken.

# WEERPRAATJE

## De IJsheiligen zijn weer op komst!

IEDER IN HET GEWEER OM NACHTVORSTSCHADE TE VOORKOMEN.

(Van onze weerkundige medewerker).
Er wordt vaak gezegd „Er is niets veranderlijker dan het weer", en inderdaad is daar veel van aan. Er zijn dan ook vrijwel geen perioden waarin eenzelfde weertype steeds terugkeert..... Das dit maar waar. Wanneer b.v. regelmatig de laatste 14 dagen van Juli mooi droog en warm zomerweer zouden brengen, wat zou er dan een vacantiedrukte zijn! De meeste regelmaat brengt de normale seizoenswisseling van winterweer naar zomer, en van zomerweer naar winter en daartussen de herfst met veelal de bekende herfststormen en het voorjaar met vaak sterke koude invallen bij schrale Noorden- en Oostenwinden.
En toch is er een korte periode in het jaar, waarin eenzelfde weertype, hoewel niet steevast ALTIJD, dan toch veelal weer optreedt. Deze periode is daar in de loop der eeuwen zelfs bekend en berucht door geworden.
Het is de periode van de zgn. „IJsheiligen". Deze naam is afkomstig van de heiligendagen van St. Mamertus (11 Mei), St. Pancratius (12 Mei), St. Servatius (13 Mei) en St. Bonifacius (14 Mei); meestal worden echter alleen deze laatste drie nog genoemd. Een bekend rijmpje hierop, dat mogelijk al enige honderden jaren oud is, luidt: „Pancraas, Servaas en Bonifaas, Zij geven vorst en ijs, helaas!"
Doordat mogelijk al over een tijdvak van enige honderden jaren steeds in deze tijd van het jaar, n.l. zo ongeveer tussen 8 en 15 Mei, een koude golf voorkwam met veel sterke en zeer schadelijke nachtvorsten, wordt deze periode ook nu nog de „IJsheiligen" genoemd. Uit een thans 100-jarige periode van temperatuurwaarnemingen blijkt ook duidelijk, dat de temperatuur, vooral het nachtelijk minimum, regelmatig stijgt, maar juist in deze periode een kentering ondergaat. Op de vraag, waarom nu juist in deze periode veelal een dergelijke koude inval met nachtvorst voorkomt, moeten wij helaas het antwoord schuldig blijven. Het is dan ook geen wonder, dat tuinders, boomgaardbezitters, kwekers, enz. met zorg deze dagen tegemoet zien, want in een enkele nacht vriest soms voor kapitalen af. De laagste temperatuur in Mei over de afgelopen 100 jaren bedroeg in De Bilt —3.7 gr. C. op 4 Mei 1929. Dat het vooral dicht bij de grond nog veel kouder is, blijkt uit de gemeten temperaturen op 10 cm hoogte, welke in die nacht tot —5,3 gr. C. daalde. U zult begrijpen, dat dan ook geen vroege aardappel die 's avonds tevoren niet afgedekt was, of voor de bescherming waarvan geen andere maatregelen waren genomen, deze vorst heeft overleefd. Ook in 1941 kwamen tot de 11e Mei zware nachtvorsten voor en stonden vele vroege aardappelen en andere gewassen zwart op het land.
Wij kunnen U voor deze gevaarlijke nachtvorsten-periode dan ook niet genoeg een „Weest op Uw hoede" toeroepen en willen in een volgend artikel, zowel voor boomgaardbezitters, tuinders met grote percelen als voor de volkstuinders, die wat vroege aardappels, sla of dergelijke boven de grond hebben, enkele tips geven om bevriezing van deze gewassen toch zoveel mogelijk te voorkomen.

(Nadruk verboden.

# Gemonde, de gevierendeelde twistappel

VERDELING GESCHIEDDE IN HET GRIJZE VERLEDEN.

De annexatieplannen, die de Provincie koestert ten opzichte van Gemonde, deden ons een terzake bevoegd inwoner van Boxtel verzoeken om ons in kort bestek iets te vertellen over de wording van het gevierendeelde en veelomstreden kerkdorp. Hieronder de voornaamste en interessantste resultaten van zijn navorsingen:

„Heer Willem II, die van 1280 tot 1320 Boxtel zegenrijk bestuurde, was een trouw volgeling van de Brabantse Hertog Jan I, wat duidelijk bleek bij de Slag van Woeringen, toen hij zich onder de vlag met de Brabantse leeuw schaarde en in deze strijd zulk een dapperheid aan de lag legde, dat de Hertog hem uit erkentelijkheid tot ridder sloeg en hem verschillende goederen ten geschenke gaf, waaronder de Bodem van Elde. De Bodem van Elde nu, was de bosrijke streek onder Gemonde, welke plaats toen toebehoorde aan diverse Heren, die ieder voor zich volledige bestuursrechten meenden te hebben. Begrijpelijk, dat de situatie door deze schenking niet gunstiger werd en dat conflicten op den duur niet uitbleven. Toen de botsingen wat al te ernstig van aard werden, greep de Hertog van Brabant resoluut in: Hij wees ieder der kibbelende Heren een gedeelte van Gemonde aan om dat namens hem te besturen.

Deze schikking, die rond 1320 door de gezworenen van Gemonde definitief werd bekrachtigd, vormde de grondslag voor de latere gemeentelijke indeling van Gemonde (in haar eigenaardigheid tot op heden bewaard), want door dit besluit kregen immers juist de Heren van Boxtel, St. Michielsgestel en Schijndel, alsmede de Graaf van St. Oedenrode, een gedeelte van Gemonde te besturen.

Thans, ruim 600 jaar later, „ontfermen" zich de gemeentebesturen van Boxtel, St. Michielsgestel, Schijndel en St. Oedenrode nog over dit veelomstreden kerkdorp, alhoewel St. Michielsgestel binnenkort wellicht de volledige bestuursrechten zal krijgen toegewezen, Of de moeilijkheden, die alle eeuwen door hebben bestaan, dan opgeheven zullen zijn, is een vraag, die we vooralsnog liever onbeantwoord laten.

Merkwaardig is tenslotte nog, dat in de overeenkomst van de Bodem van Elde werd bedongen, dat Gemonde een aparte parochie, een „kerspel" zou blijven, welke regeling eveneens tot op heden is gehandhaafd."

## Verenigings-Agenda

Zondag half 12 repetitie van de zangeressen van de Boerinnenbond in het eierlokaal. Vriendelijk verzoek de rode zangboekjes mede te brengen.

## De Bosmier in de Gemeenteraad

Onze Raad behandelde in de vergadering van 14 April l.l. de bescherming van de rode bosmier.

Wellicht vraagt de een of ander zich af of dit nu zo belangrijk is, dat zelfs de gemeenteraad zich daarmee moet bemoeien en de politieverordening wijzigen, zodat het uithalen van broed der bosmieren een strafbare handeling wordt.

Inderdaad is bescherming in deze belangrijk en wel omdat de rode bosmier in de natuur een evenwicht bewaart.

De mens verstoort het evenwicht in de natuur wel 'ns om aan zijn verlangens of behoefte te voldoen, en om de nadelige gevolgen bekommert hij zich niet.

Bossen zijn nodig evenals mieren. Beide moeten beschermd worden. Om de bosstand op peil te houden, wat nodig is om droogte en verstuivingen te voorkomen, kennen we de dienst van het Staatsbosbeheer.

Bij bosbeplanting met uitsluitend naaldhout, mastbos zouden wij zeggen, ontstaan, zoals is geconstateerd, kevers- en wespsenplagen, waardoor het geboomte wordt kaal gevreten.

Hiertegen vormen de bosmieren door hun verdelging van schadelijke insecten een evenwicht.

In landen met veel bossen, worden de mierennesten daarom zelfs kunstmatig vermeerderd en daartoe mierkoninginnen aangekweekt.

Nieuwe nesten worden in de bossen aangelegd, door mieren en nestmateriaal over meerdere plaatsen te verdelen en dan krijgt ieder nest enige honderden opgekweekte koninginnen toegevoegd, waarna de nieuwe kolonie zichzelf in stand kan houden en uitbreiden.

Door proefnemingen — in het buitenland — is bewezen, dat op die manier de bosmieren de insectenschade in de kiem kunnen onderdrukken.

Ook heeft men in het buitenland om de vogelvoedering met mierenbroed mogelijk te maken, mierenfarins aangelegd om hiermede de mens in zijn liefhebberij voor vogelkweek te gemoet te komen.

Als onze vogelliefhebbers straks in ons land op dezelfde wijze aan mierenbroed geholpen zouden kunnen worden, zal de nieuwe verbodsbepaling van de politieverordening een vrijwel negatieve uitwerking hebben .

Laat het ons hopen, want de vogelhouders zijn op slot van rekening in hun liefhebberij toch dieren- en natuurvrienden.

# Algemeen Nieuws

## Margarine, bruinbrood en zandaardappelen

Minister Joekes wees er tegenover de heer de Bruyn op, in de Eerste Kamer, dat de mensen, nu de prijzen inderdaad méér waren gestegen dan de 5% der loonsverhoging, het maar eens minder moesten gaan doen. De heer de Bruyn had gezegd: ofwel weer loonsverhoging of prijsverlaging.

De minister koos een andere weg: soberder leven.

Het zijn merkwaardige woorden voor een socialistisch minister tegenover een arbeidersvertegenwoordiger.

Want daardoor geeft hij te kennen, dat bepaalde categorieën mensen het minder zullen moeten doen en dat is toch eigenlijk in strijd met de gelijkheidswaan van de socialisten.

Overigens is het voor de maatschappelijke middengroep, die het zwaarst door de belastingen wordt leeggeperst, reeds de meest gewone zaak, dat men bruin brood eet, met margarine en verder zandaardappelen.

AANVRAGEN SUBSIDIE KLEINE BOERENBEDRIJVEN.

In de loop dezer maand zal er gelegenheid gegeven worden voor het aanvragen van subsidie voor de bouw van aardappelsilo's, groenvoersilo's, mestplaten, gierkelders en electrische afrasteringen.

Hiertoe zal zitting worden gehouden op 28 April:

te Boxtel van 9—11 uur, pakhuis van de C. H. V.,

te Gemonde van 1—3 uur in Café Verbruggen;

te Esch vanaf 4 uur in Café Van Schijndel.

# *Distributie-Nieuws*

OFFICIELE BONAANWIJZING VOOR KOFFIE.

Het Bedrijfschap voor Granen, Zaden en Peulvruchten te 's-Gravenhage heeft bon 444 Algemeen aangewezen voor het kopen van 125 gram koffie. Deze bon kan met ingang van Vrijdag 21 April 1950 worden gebruikt en blijft geldig voor het kopen van koffie bij de detaillist tot en met 6 Mei 1950.

Het rantsoen moet wederom dienen voor zes weken, zodat de eerstvolgende bonaanwijzing op 1 Juni 1950 zal plaats hebben.

Met grote vreugde geven wij U kennis van de voorspoedige geboorte van ons tweede zoontje

WILLEMKE,

dat bij het H. Doopsel de namen ontving van

Wilhelmus Cornelis Maria

Toon v. d. Horst
Jo v. d. Horst-Donders

Boxtel, 19 April 1950.
Rechterstraat 41.

TONNY v .KERKOERLE
en
RINUS DE KONING

hebben de eer U, mede namens wederzijdse ouders, mede te delen dat de inzegening van hun huwelijk zal plaats vinden op Woensdag 3 Mei a.s. om 10 uur in de parochiekerk van het H. Hart te Boxtel.

Boxtel, Stationstr. 46 April '50
Boxtel, Stationstr. 80

Gelegenheid tot feliciteren van 1—2 uur.

Mede namens Vader, Broers en Zusters betuig ik mijn hartelijke dank aan Eerw. Heren Geestelijken, Kath. Thuisfront, R.K. Gildenbondsharmonie, Familie, Vrienden en kennissen voor de grote belangstelling en cadeaux, vooral de buurtbewoners voor het prachtig rijwiel, helwelk ik in ontvangst mocht nemen bij mijn thuiskomst uit Indonesië.

A. v. d. SANDE,
Soldaat 1e klas.
Kapelweg 4.

Nette werkster gevraagd voor Vrijdag namiddags bij Janssens, Prins Hendrikstraat 10.

Zondagavond bril verloren. Tegen beloning terug te bezorgen: Breukelsestraat 100.

Mede namens mijn ouders, broers en zusters dank ik Kath. Thuisfront, de Z.Eerw. Heer Pastoor, de Eerw. Zusters, Fanfare St. Lambertus, Vrienden en verdere belangstellenden voor de hartelijke ontvangst bij mijn terugkeer uit Indonesië, in het bijzonder de buurtgenoten, die mij een mooie fiets hebben aangeboden.

Sld. 1e kl. A. Th. Verhagen.
Gemonde.

Aangeboden: degelijk pension met huiselijk verkeer. Liefst weekend afwezig.

Aan hetzelfde adres een zwart gekleed pak met gestreepte broek z.g.a.n.; een tweepersoons ledikant met matras en driedelig bed.
Rechterstraat 30.

Te koop: G. Y. zeug, 14 weken drachtig, 2e worp en een partij roggestro. Oirschotseweg 18, Boxtel.

Dragend schaap te koop.
A. Dinnessen, Vorst 111.

Z.g.a.n. Küperbusch fornuiskachel te koop. Kalksheuvel 30

Gevraagd: nette bakkersleerling per 1 Mei. F. Hazenberg, Breukelsestraat 57.

Nog een pomp met koperen kraan te koop. Prins Hendrikstraat 46.

Beste kalfkoe te koop, bijna aan telling, keuze uit meerdere van t.b.c. vrije stal.
C. J. Slijters, Kinderbos 6.


„COTY" gezichtspoeder
doos van f 3.50
in 10 prachtige tinten
DROGISTERIJ „DE MOLEN"


Vergadering voor de leden van de werktuigen coöperatie Luisel en Tongeren op Maandag 24 April om 8.30 uur bij H. v. Rooy.

Te koop: eiken boompjes, geschikt voor heiningpalen en geriefhout. M. v. Oirschot, Eindhovenseweg 45.

Te koop: wandelwagentje met wagenzak. Prijs *f* 10,—. Bevragen: Molenstraat 19.

Gevraagd: voor anderhalve dag per week, een nette werkster. Hulp aanwezig. Bevragen Molenstraat 19.

Gevraagd: partijtjes kippen en jonge hanen. Voor vervoervergunning wordt gezorgd. Koks, Molenstraat 37.

Gevraagd: Slachtkonijnen à *f* 1,75 per kg. Koks, Molenstraat 37, Boxtel.

Te koop: Trapnaaimachine. Ook genegen te ruilen tegen Handnaaimachine. Spoorstr. 2, Boxtel.

Te koop een zeug met 11 biggen (G.Y.) J. Schepers, Oorsprong 47, Boxtel.

Gevraagd: nette R.K. werkster of dagmeisje, niet beneden 18 jaar. Aanmelden: Pr. Bernhardstraat 13a.


Autorijles
met een wagen van 1950
(Erkend Instructeur)
WIM WINKENS
Loonsebaan 59
Vught

OPGELET!
Uw voeten zijn uw fundament
Laat ze niet ondermijnen
door: Likdoorns, Eelt, Eeltpitten, Ingegroeide- en Dikke Nagels
doch laat ze door mij tijdig en vakkundig verzorgen.
Ook bezoek aan huis
● Tevens Been- en Voetmassage
● Steunzolen op dokters advies
PEDICURE
Jo van Grinsven-van Summeren
MARKT 33 - BOXTEL


## BEKENDMAKING

De aandacht van aannemers en andere belanghebbenden wordt er op gevestigd dat voor het plaatsen van steigers en schuttingen op openbare gemeentegrond vergunning nodig en een precario-recht verschuldigd is.

Voor het aanvragen van de vergunning zijn ten gemeentehuize, aan het kantoor van de Dienst voor Gemeentewerken, formulieren verkrijgbaar. Op de naleving van deze voorschriften zal nauwlettend worden toegezien.

De burgemeester
van Boxtel.


VIS VAN OS
Zure Haring 7½ ct.
Stationstraat 44
TELEFOON 527

EXPLOSIE
bij Klein maar Dapper
zware Interlock Herenhemden, Borstrokken en Broeken.
45% korting!
zeldzaam koopje in Sporthemden
Schortenbond van f 2.18 voor f 1.75
zie etalage
Jos v. d. Laak
Rechterstraat 67

Als het gaat over Zaden of Bloemen
Steeds hoort ge dan v. Zogchel noemen

ONTVANGEN
'n partij korte Niemeijer-Shag f 1.00 p. half pond
en Rooktabak D.E. f 1.00 p. half pond
PRIMA SIGAREN van 30 voor 20 ct
„ 25 „ 18 ct
„ 18 „ 12 ct
BERT VAN DEN BRAAK
BARONIESTRAAT 73 - TELEFOON 450

Voor Pinksteren
EEN NIEUW COSTUUM?
Kom dan eens kijken naar onze zeer gevarieerde collectie in
Kamgaren, Bukxkin en Tweed!
WIJ HEBBEN VOOR ELKE BEURS en ELK FIGUUR HET PASSENDE PAK.
Zowel slanke als corpulente personen kunnen eveneens hun keuze doen uit een grote verscheidenheid.
Sportcostuums . . . . . vanaf 49.-
3 delige costuums . . . . „ 65.-
2 delige kamgaren costuums „ 95.-
3 delige kamgaren costuums „ 98.-
BIJ ELK COSTUUM EEN
bijpassend Overhemd en Zelfbinder
in ZEER GROTE KEUZE voorradig.
„De Ooievaar"
Fa. A. P. van den Boomen-Resink
STATIONSTRAAT 43

MAGAZIJN
DE BIJENKORF
A. VAN KOL
BOXTEL — Stationstr. 55 — Markt 14
SCHIJNDEL — Hoofdstr. 141

Zoekt U een mooi, nuttig en prima cadeau????
DE BIJENKORF HEEFT 'T

ROOKTAFEL (reclame) met chroomrand en 4-delig rookstel 35,— 25,95
ROOKTAFELS met old finish blad, brede chroomrand en 4-delig rookstel in de prijs van 59,50 52,50 44,75
ROOKSTANDAARDS, geheel koper verchroomd, met draaibaar asbak en plateau, mat nikkel, zeer mooi 22,50
Reclame, geheel verchroomd 16,90
RADIO TAFELS, geheel koper verchroomd, met 2 geslepen glasplaten 47,75
RADIO TAFELS, met old finish bladen in diverse modellen en uitvoeringen 53,75, 49,90, 39,90, 31,50
KAPSTOKKEN, old finish, met koper verchroomd buiswerk en hoedenrek 30,50 29,75 28,25 25,25 23,25 19,90
PARAPLUIE STANDAARDS koper verchroomd 25,25, 21,75, 18,50
SERVEERWAGENS op wielen, eveneens koper verchroomd met geslepen glasplaten 52,80 49,90
LECTUURBAKKEN, old finish, met koper verchroomd montuur 13,25
BORSTELGARNITUREN met 2 prima borstels, met handschoenendoos, spiegel en koper verchroomd montuur 21,50, 17,25, 16,95 16,50
BORSTELGARNITUUR, als boven, doch zonder handschoenendoos 14,25 13,90 12,50 11,50 10,90 10,25
COURANTENHANGERS, 2 kleps 7,50 5,40 4,50
old finish, 1 kleps 3,25 2,85

DE BIJENKORF
A. VAN KOL
BOXTEL
STATIONSTR. 55 MARKT 14

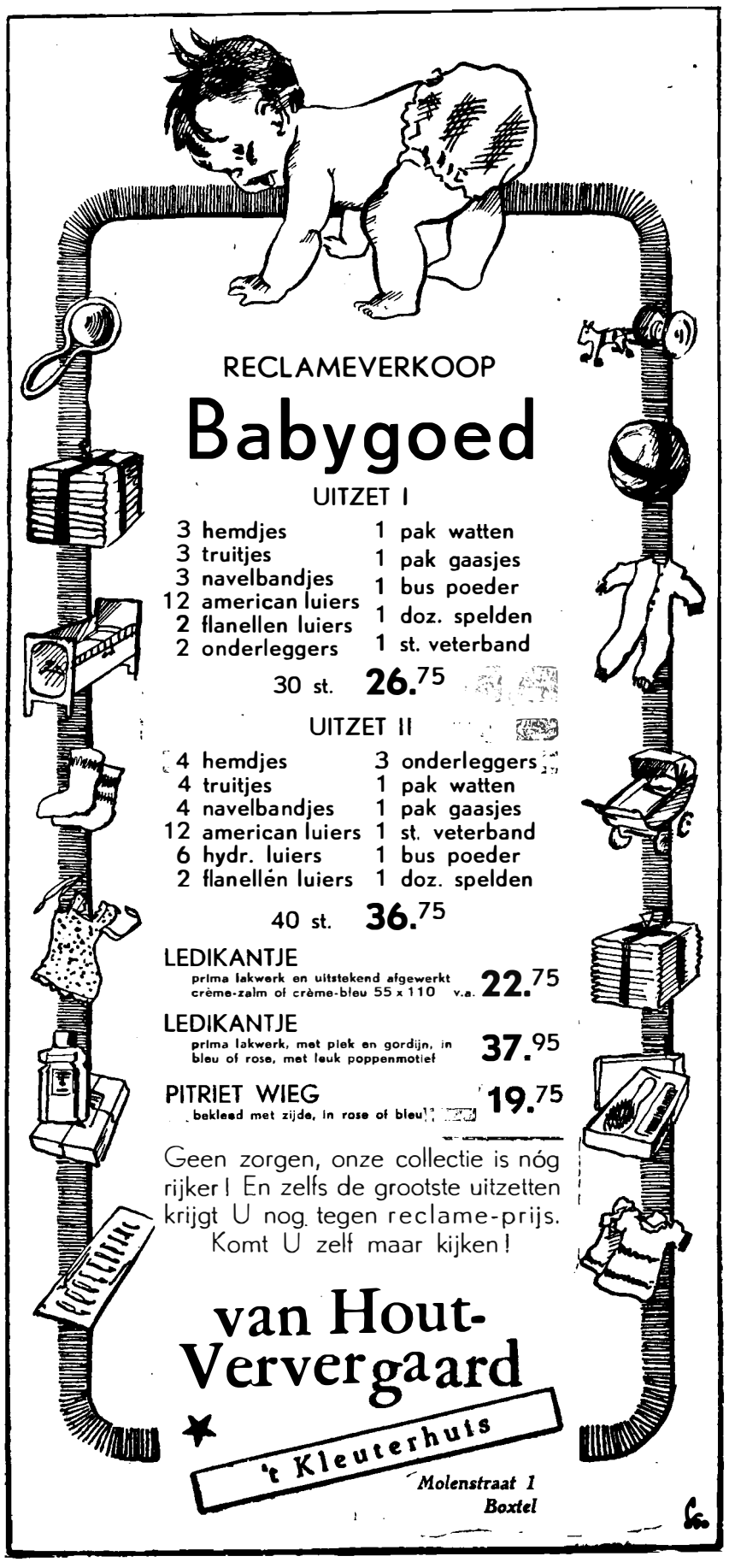

# Aanbesteding Verfwerken.

BURGEMEESTER EN WETHOUDERS VAN BOXTEL zullen Zaterdag 29 April 1950, ten gemeentehuize om 11 uur v.m. in het openbaar aanbesteden:

**Het uitvoeren van schilderwerken aan het gemeentehuis van Boxtel.**

Het aanbestedingsreglement W.B. is op de aanbesteding van toepassing.
Bestek en voorwaarden zijn ten kantore van de Dienst van Gemeentewerken verkrijgbaar tegen betaling van f 3,– vanaf Zaterdag a.s. 22 April 1950. Hiervan wordt f 2,– gerestitueerd op de dag van aanbesteding bij inlevering in ongeschonden staat..

Burgemeester en Wethouders van Boxtel.
De Secretaris, De Burgemeester,
(Get.) J. P. C. v. d. Hout (Get.) Drs. M. A. M. v. Helvoort

# Opleiding Machineschrijven

**R.K. Jongensschool voor MULO**
AANMELDING VOOR 24 APRIL
PRINS BERNHARDSTRAAT 13a

## NYLON ZEEMLAP

De VOORDELEN van deze lap zijn:

- Belangrijk langere levensduur
- Blijft soepel in droge toestand
- Voor hout, lakwerk en matglas, beter dan zeemleer
- Wordt bij langer gebruik steeds beter
- Is veel goedkoper dan zeemleer

Verkrijgbaar à f **2.50, 4.15** en **5.25** bij
**DROGISTERIJ „DE MOLEN"**
RECHTERSTRAAT 37 . TELEFOON 361

## JOH. THIJS-v. d. BRANDT

STATIONSTRAAT 38 - BOXTEL

**Wij hopen volgende week onze zaak te heropenen**

**Veel nieuws op gebied van Mode**

NADERE AANKONDIGING VOLGT

*Bij een verjaardag*
*Bij een huwelijk*
*Bij een jubileum*

***Steeds een welkom cadeau***

*uit onze schitterende collectie!*

In onze etalages nieuwe modellen uit Zweden, Denemarken en Duitsland.

## *Fa A. v. Vlerken, Boxtel*

*Juwelier - Horloger* *Kruisstraat 10*

## CORSETTEN NAAR MAAT

Onze Coupeuse is MAANDAG 24 APRIL van 14.00 - 16.30 uur aanwezig bij **Firma J. P. v. d. Velden, Stationstraat 11, Boxtel, Tel. 420**
Corset-Centrale P. Tilanus.

*Schoonmaaktijd!* Laat ons ook Uw
*Horloge, Wekker of Klok*
een goede beurt geven.
**Alles in één week klaar.**
Voor NIEUWE HORLOGES ziet etalage.
*Brillen* 's MORGENS BESTELD 's AVONDS KLAAR
Leverancier van BRILLEN VOOR ALLE ZIEKENFONDSEN
**F. P. v. Langen, Stationstraat 63**
Horloger — Opticiën — Juwelier

## UW SPECIALE AANDACHT

**VRAGEN WIJ VOOR.....**

# DEGELIJKE GOTHIEKE HUISKAMERS....

DRESSOIR
UITSCHUIFTAFEL
2 FAUTEUILS
4 STOELEN
COMPLEET **495.-**

DRESSOIR MET LUIFEL
UITSCHUIFTAFEL
2 FAUTEUILS
4 STOELEN
COMPLEET **595.-**

**IN ZEER APARTE UITVOERING**

DRESSOIR MET LUIFEL
UITSCHUIFTAFEL
2 FAUTEUILS
4 STOELEN
COMPLEET **695.-**

DRESSOIR MET LUIFEL
TREKTAFEL
2 FAUTEUILS
4 STOELEN
COMPLEET **795.-**

# PRACHT OLD-FINISHED HUISKAMERS....

DRESSOIR MET LUIFEL
TREKTAFEL
2 FAUTEUILS
4 STOELEN
COMPLEET **595.-**

DRESSOIR MET LUIFEL
UITSCHUIFTAFEL
2 FAUTEUILS
4 STOELEN
COMPLEET **645.-**

**IN SOLIEDE KWALITEIT**

DRESSOIR
UITSCHUIFTAFEL
2 FAUTEUILS
4 STOELEN
COMPLEET **695.-**

DRESSOIR
UITSCHUIFTAFEL
2 FAUTEUILS
4 STOELEN
COMPLEET **745.-**

## F. J. WITTEVEEN

**WONINGINRICHTING - BOXTEL**

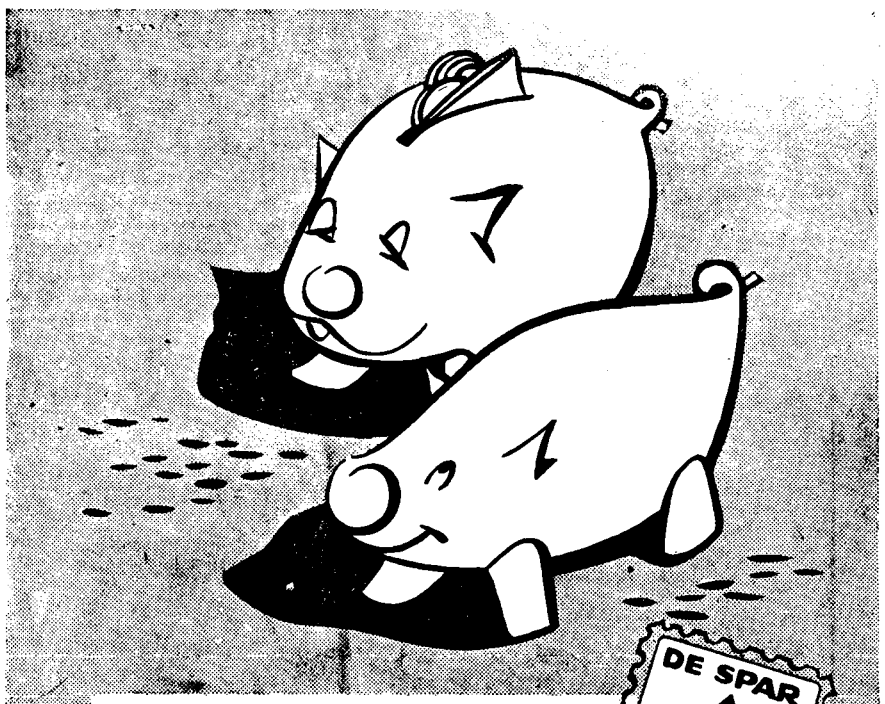

DE SPAR
WETTIG GEDEPONEERD

## U HEEFT EEN TWEEDE SPAARPOT NODIG

*Dank zij onze nieuwe enorme aanbiedingen:*

1 fles LIMONADESIROOP voor f 1.–
**20 zegels extra** (10% voordeel)
1 fles LIMONADESIROOP voor f 1.30
**26 zegels extra** (10% voordeel)

**Nu ook altijd 10% voordeel op koffie en thee**
1 p. „LAND VAN BELOFTE" KOFFIE f 1.10
**22 zegels extra**
1 p „LAND VAN BELOFTE" THEE f 0.86
**17 zegels extra**

250 gram SALONSPRITS 50 ct. **10 zegels extra** (10% voordeel)
200 gram TOFFEE's 44 ct. **10 zegels extra** (10% voordeel)

**ARTIKELEN MET HET SPARWAARBORGMERK**

★ Garantie voor kwaliteit
★ **Altijd** extra zegels, daardoor 10% voordeel

1 pak BAKMEEL 40 cent **8 zegels extra**
1 pak CUSTARD 25 cent **5 zegels extra**
1 pak MAIZENA 19 cent **4 zegels extra**
1 pakje PUDDING 15 cent **3 zegels extra**

DE SPAR
ZELFSTANDIGE KRUIDENIERS

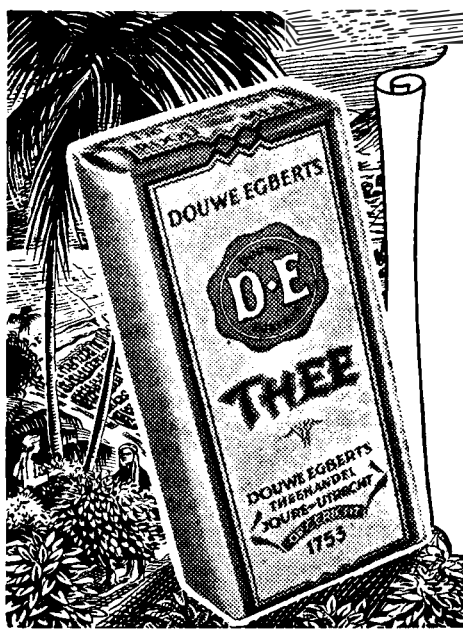


*Het fijnste van de plantages*

PICKWICK THEE per 100 gram 92 cent
*Een fijne Engelse mélange*

D·E ROOD-MERK per 100 gram 86 cent
*Een mélange van krachtige, volgeurige kwaliteitstheeën*

D·E BRUIN-MERK per 100 gram 72 cent
*Een zuiversmakende thee*

*Douwe Egberts*
THEE

**MIJN VRIENDIN HEEFT LANG GEAARZELD OM TE VERANDEREN . . .**

*maar toen zag ze hoe ik 15 gulden cadeau kreeg!*

Ze liep even met mij op, toen ik bij De Gruyter moest zijn. Zo kwam ze er voor het eerst en zag, dat ik mijn cassabons inwisselde. Zomaar 15 gulden werden mij toegeschoven en dat heeft haar zó overtuigd, dat ze dadelijk de knoop heeft doorgehakt en óók De Gruyter's klant is geworden!

# DE GRUYTER

Bij elk De Gruyter-artikel een cassabon ter waarde van het aankoopbedrag. Voor tien gulden aan cassabons ontvangt U één gulden contant terug. De bons blijven **altijd** geldig en zijn **steeds** inwisselbaar in **elke** De Gruyter-winkel.

910

**STEEDS HET BESTE VAN HET BESTE!**
**Parfumerie M. J. v. d. BROEK**
Breukelsestraat 34. Tel. 220

*VOOR UURWERKEN naar VAN VLERKEN*

Brabant's Centrum

# Parochie-Agenda

Een goed Katholiek is IN de kerk, als de H. Mis begint en verlaat eerst DAN de kerk, als de priester terugkeert naar de sacristie.

## PAROCHIE ST. PETRUS, BOXTEL.

2de Zondag na Pasen.
23 April 1950.

De H.H. Missen zijn om half 7, kwart voor 8, 9 uur en om half 11 de Hoogmis. De H. Mis van half 7 wordt opgedragen voor Elizabet van Heesch-v. d. Bosch; de H. Mis van kwart voor 8 voor Frederica Looijmans-Peeters; de H. Mis van 9 uur voor het geestelijk en tijdelijk welzijn van de parochie en de Hoogmis voor Hendrica v. d. Loo.
Vandaag gaat in alle H.H. Missen de 2e schaal voor de bizondere noden van het Episcopaat, welke bizonder in de milddadigheid van de gelovigen wordt aanbevolen.
Hedenavond om 7 uur Lof met rozenhoedje.
Vandaag is het de laatste dag waarop gelegenheid bestaat het zuivelgeld te betalen in de bekende offerbussen.
Dinsdag is het de feestdag van St. Marcus. Des morgens om half 7, voor de 1e H. Mis, zal de litanie van Alle Heiligen worden gezongen met processie door het processiepark. Wij sporen onze parochianen en speciaal de landbouwers aan, zoveel mogelijk deze plechtigheid mee te maken, om Gods zegen af te smeken over de vruchten der aarde.
A.s. Woensdag is het de feestdag van St. Jozef. Des avonds om 7 uur lof met rozenhoedje en gebed tot St. Jozef.
Donderdagavond om 7 uur Lof met rozenhoedje.
A.s. Donderdag kwart voor 8 K. A. in het zaaltje op de Burgakker.
Vrijdagavond om 8 uur vergadering van de H. Familie.
Zaterdag is er gelegenheid tot biechten van half 3 tot 4 uur en van 6 uur tot half 8.
Dopen iedere dag van half 3 tot 3 uur.
MAANDAG: om kwart voor 7 gef. gez. jrgt. voor Wilhelmina v. d. Meyden; z. a. gel. jrgt. voor Petronella v. d. Boer-v. Dijk; H. Hartaltaar gel. H. Mis voor Henricus van Oirschot vanwege de buurt; om half 8 gel. jrgt. voor Jacobus Verhagen; z. a. gel. H. Mis voor Antonius Schellen vanwege de broederschap van het H. Bloed; H. Hartaltaar gel. H. Mis voor Antonius Voets vanwege de buurt; om half 9 gel. jrgt. voor Adrianus v. d. Ven.
DINSDAG: om kwart voor 7 gef. gez. jrgt. voor Anna van Lieshout; z. a. gel. H. Mis voor Lambertus v. d. Sande; H. Hartaltaar gel. H. Mis voor Maria van Hal vanwege Directie en personeel van Wasserij Giesbers; om half 8 gel. H. Mis voor Petrus Hazenberg in Lennisheuvel overleden; z. a. gel. H. Mis voor de overleden jongens in Indië vanwege Martien Verhagen; H. Hartaltaar gel. H. Mis voor Johannes v. d. Brand te Blerick overleden; om half 9 gel. jrgt. voor Francisca v. d. Ven-v. d. Langenberg; z.a. gel. jrgt. voor Alfonsus van Vlerken; om half 10 huwelijksmis.
WOENSDAG: om kwart voor 7 gez. mndst. voor Lucia de Visser-Paddenburg; z. a. gel. mndst. voor Petronella v. d. Laak-v. d. Koevering; om half 8 gel. jrgt. voor Johanna Bogaers-v. d. Meerendonk; z. a. gel. jrgt. voor Cornelis Voermans; H. Hartaltaar gel. jrgt. voor Johannes van Roy; om half 9 gel. H. Mis voor Wilhelmus Traa. Hedenavond om 7 uur Lof met rozenhoedje en gebed tot St. Jozef.
DONDERDAG: om kwart voor 7 gez. H. Mis voor Hendrica v. d. Loo; z.a gel. H. Mis voor de overleden familie Peynenburg-Maas; om half 8 gel. jrgt. voor Karel van Roy; z. a. gel. H. Mis voor Hendricus v. Uden; H. Hartaltaar gel. H. Mis voor Martinus Giesbers; H. Bloedkapel gel. H. Mis tot bijz. intentie; om half 9 gel. H. Mis voor Emilie van Rijkevorsel; om half 10 Huwelijksmis.
Hedenavond om 7 uur Lof met rozenhoedje.
VRIJDAG: om kwart voor 7 gez. H. Mis voor Hendrica v. d. Loo; z.a. gel. H. Mis voor Johannes v. d. Meyden, vanwege de buurt; om half 8 gel. H. Mis voor Catharina van Weert-Voets; z.a. gel. jrgt. voor Ursula Vaessen-van Erp; H. Hartaltaar gel. H. Mis voor de overleden jongens in Indië vanwege familie van der Velden; om half 9 gel. H. Mis voor Antonius Schellen.
Hedenavond om 8 uur vergadering van de H. Familie.
ZATERDAG: om kwart voor 7 gef. gez. jrgt. voor Johanna van Lieshout-de Werd; z.a. gel. H. Mis voor Johannes van der Meyden vanwege de Broederschap van het H. Bloed; H. Hartaltaar gel. H. Mis voor Maria Loerakker-van Geel; om half 8 gel. jrgt. voor Johannes van Roosmalen; z.a. gel. H. Mis voor Johannes van der Plas en Hendrica Dirks; H. Hartaltaar gel. H. Mis voor de overleden jongens in Indië vanwege familie van Helvoirt; om half 9 gel. H. Mis voor Wilhelmus Schalkx.
**Het H. Sacrament des Huwelijks wensen te ontvangen:** Franciscus Schoenmakers uit deze parochie en Antoinetta van Helvoort uit de par. van het H. Hart; Lambertus van der Steen uit deze parochie en Johanna Maria Krol uit Liempde; Cornelis Martinus Henricus Timmermans, geb. in de par. van het H. Hart en won. in deze par. en Laurina v. d. Heuvel uit deze parochie, waarvan heden de 1e afkondiging geschiedt.
Henricus Cornelis v. d. Bogaard uit deze parochie en Maria Gerdina van Aarle uit de par. van de H. Theresia; Antonius Franciscus Vogels uit deze parochie en Petronella Joanna Jacoba v. d. Wouw uit Haaren; Gerardus Johannes v. Oosterhout uit de par. van het H. Hart en Henrica Maria van den Broek uit deze parochie; Petrus Adrianus Verstijnen uit Haaren en Wilhelmina Jozefina Traa uit deze parochie; Laurentius v. d. Besselaar uit deze parochie en Henrica Maria Bertens geb. in de par. van het H. Hart en won. in deze parochie; Petrus Wilhelmus Gerardus Cox, geb. te Gennip en won. te DenHaag en Johanna Barbara Antonia Mandos uit deze parochie, waarvan heden de 2e afkondiging geschiedt;
Christianus Marinus Rutten uit Esch en Gerdina Johanna van der Aa uit deze parochie; Adrianus Johannes Verhagen uit Esch en Petronella Gerarda van der Lee, geb. te Uden en won. in deze parochie; Jan Johannes Peynenburg, geb. en won. te Schijndel (H. Rozenkrans) en Henrica Maas geb. te Gemonde en won in deze parochie, waarvan heden de 3e afkondiging geschiedt.
De gelovigen zijn verplicht de hun bekende huwelijksbeletselen, waarin niet is gedispenseerd, ten spoedigste aan de pastoor bekend te maken.

## PAROCHIE H. HART, BOXTEL.

2de Zondag na Pasen.
23 April 1950.

De H. Missen zijn om 6 uur l. d. tot zekere intentie; 7 uur voor het geestelijk en tijd. welzijn der parochie; 8 uur l. d. voor Gijsberta van Hommel-v. d. Bosch vanwege de Broederschap van St. Willibrord; kwart over 9 l. d. voor Adriana Scheutjes-van Dijk vanwege de Broederschap van St. Willbrord; half 11 de Hoogmis voor Waltherus Ossenblok vanwege de K.A.B.
De eerste schaal gaat voor de kerk en de tweede voor de Bijz. Noden.
Onmiddellijk na de Hoogmis Santa Teresa in de kapel van de Zusters Ursulinen; om kwart voor 12 in de kerk H. Familie voor de jongens. Ook de nieuwe leden van Santa Teresa en de Jongensfamilie worden verwacht.
Om 7 uur Lof met rozenhoedje en volkszang voor onze jongens en mannen in Indonesië.
Vandaag is het St. Jorisdag, patroon van de Welpen en Verkenners.
**Dinsdag** — feestdag van St. Marcus Evangelist — na de H. Missen wordt de litanie van alle Heiligen gebeden voor de vruchten der aarde.
**Woensdag** — beschermfeest van St. Jozef, patroon der Kerk. Speciaal de leden der H. Fam. worden die dag in de H. Mis verwacht. Des avonds om half 8 Lof.
Donderdag — feestdag van de H. Petrus Canisius.
Vrijdag — des avonds om half 8 H. Familie voor de meisjes en om half negen voor de mannen.
In de loop dezer week zal de kapelaansomgang voor eieren plaats vinden.
Volgende week komt Broeder Bernardus de weldoeners bezoeken van De Heibloem.
MAANDAG 24 April: 7 uur l. d. voor Wilhelmina van Rooy-v. d. Steen; Maria-altaar l. m. voor Johanna Hesselmans-Belzer; Familie-altaar l. m. voor Maria Bloemers-v. d. Wittenberg; kwart voor 8 l. m. voor Petrus van der Pasch; half 9 gez. d. tot intentie van de Priesterstudentenclub St. Willibrord.
DINSDAG 25 April: 7 uur l. d. voor Jan van de Nosterum; Maria-altaar l. d. voor Wilhelmina Pijnenburg-Roosenboom; kwart voor 8 l. d. voor de heer Jan de Leijer; half 9 gez. d. uit dankbaarheid; half 10 gez. huwelijksmis (K-M).
WOENSDAG 26 April 7 uur l. d. voor Petrus Baayens; Maria-altaar l. m. voor Petronella van Esch-van Breugel; kwart voor 8 l. d. tot int. van de Paus vanw. de schoolkinderen; Maria-altaar l. j. voor Franciscus Baayens en Johanna van Kempen z. e.; half 9 l. m. voor Johannes Hubertus Timmermans.
DONDERDAG 27 April: 7 uur l. d. voor Piet Baayens; Maria-altaar l. m. voor Jan van der Zande; kwart voor 8 l. j. voor Henricus van Kasteren en Joh. v. d. Brugge z. e.; half 9 l. m. voor Jacobus Johannes van Eindhoven; half 10 gez. huwelijksmis.
VRIJDAG 28 April: 7 uur l. d. voor Cornelia Verhoeven-v. Turnhout te Geldrop overleden; Maria-altaar l. m. voor Warner Jan Heintjes; Familie-altaar l. m. voor Waltherus van Tuyn; kwart voor 8 l. d. voor Hubertus Jos van Susante vanwege het personeel; half 9 l. m. voor Petrus Jozef Eltink.
ZATERDAG 29 April: 7 uur l. d. voor Jan Verhoeven; Maria-altaar l. m. voor Francis Voets; Familie-altaar l. d. voor Adriana Scheutjes-v. Dijk vanwege de kleinkinderen; kwart voor 8 l. j. voor Johanna van der Meyden-v. d. Berk; Half 9 l. m. voor Anna Antonia Smetsers-van Overdijk.

## PAR. H. LAMBERTUS, GEMONDE.

2de Zondag na Pasen.
23 April 1950.

ZONDAG: half 8 H. Mis voor het welzijn der parochie; 10 uur jrgt. voor Johanna v. d. Tillaart.
MAANDAG: half 8 jrgt. voor Maria Wagenaars.
DINSDAG: half 8 jrgt. voor Bernardus Endstra en Berdina Endstra.
WOENSDAG: half 8 jrgt. voor Joannes Henricus Vervoort.
DONDERDAG: half 8 jrgt. voor Marinus den Otter.
VRIJDAG: half 8 jrgt. voor Elisabeth hsvr. van Marinus den Otter.
ZATERDAG: half 8 jrgt. voor Jan den Otter.

**Deze week zullen geschieden:**
Maandag H. Mis uit dankbaarheid voor behouden thuiskomst. Dinsdag H. Mis voor Theodora Pennings te Vorstenbosch overleden. Woensdag H. Mis voor Joannes Wagenaars. Donderdag H. Mis voor Henrica v. d. Oetelaar vanwege oom en tante.
Vrijdag en Zaterdag H. Mis voor Frans v. Logten vanwege de kinderen.

## PAROCHIE H. THERESIA, BOXTEL.

2de Zondag na Pasen
23 April 1950.

ZONDAG: 7 uur H. Mis tot intentie van de parochianen; half 9 H. Mis tot intentie van de familie Manders-v. d. Eijken; 10 uur gez. mndst. voor Johanna Cornelia v. Hal- de Laat.
De gelovigen worden in de gelegenheid gesteld om aan hun offerplicht te voldoen in de eerste schaal voor onze eigen kerk, in de 2de schaal voor B. N.
Half 3 Lof met rozenhoedje om God's zegen te verkrijgen over Orion en de kapel van Stapelen.
MAANDAG: 7 uur jrgt. voor Maria v. Kasteren-Timmermans; 8 uur mndst. voor Johanna Petronella v. Grinsven-v. Hal.
DINSDAG: 7 uur H. Mis, waarbij de kerk met 'n kaars wordt vereerd voor Peter Hazenberg, daarna processie ter ere v. d. H. Marcus. Onder deze processie zal gezongen worden de Litanie van Alle Heiligen. Beëindigd wordt zulks om 8 uur met een gezongen H. Mis voor de vruchten der aarde.
WOENSDAG: feestdag v. d. H. Jozef, als patroon, beschermer v. d. H. Kerk. 7 uur H. Mis ter ere van de H. Jozef voor Marinus Veroude, als weldoener van de kerk; 8 uur gez. mndst. voor Phelemina Vermulst-Reijnen.
DONDERDAG: 7 uur H. Mis vanwege het personeel van de Export-Centrale v. d. N.C.B. voor Harry v. Dijk; 8 uur H. Mis tot intentie v. d. leden der Godvruchtige Vereniging ter ere van de H. Theresia tot intentie van de leden.
VRIJDAG: 7 uur H. Mis vanwege Kath. Thuisfront voor Theodorus Huyberts; 8 uur H. Mis vanwege de zusters voor Marinus Berends.
ZATERDAG: 7 uur wekelijkse H. Mis voor Maria de Punder-Huige; 8 uur H. Mis vanwege de Broederschap H. Antonius te Waalwijk voor Maria Maas-v. d. Langenberg.
Biechthoren van half 3 tot 4 uur en van 6 tot half 8, daarna Lof met rozenhoedje, om God's zegen te verkrijgen

over Z. Heiligheid de Paus en het H. Jaar.
30 dagen worden de gebeden verzocht voor Peter Hazenberg, alhier overleden. Alsnog aanbevolen een noveen ter ere v. d. H. Theresia voor 'n zieke.
**Het H. Sacrament van het Huwelijk wensen te ontvangen:** Adrianus v. Beers uit deze parochie en Wilhelmina Smulders uit de parochie van de H. Bernadetta te Oirschot, waarvan heden de derde afkondiging geschiedt; Henricus Cornelis v. d. Bogaard uit de parochie van de H. Petrus te Boxtel en Maria Gerdina v. Aarle uit deze parochie, waarvan heden de tweede afkondiging geschiedt.
Wie alsnog z.g. zuivelgeld te betalen heeft, is daartoe nog in de gelegenheid in de St. Theresia-bus: 25 cent dispensatiegeld of zuivelgeld.
Bij gelegenheid van de begrafenisplechtigheden van Peter Hazenberg is opgehaald voor de Boxtelse Missionarissen *f* 13,50.

## PAR. ST. JAN'S ONTHOOFDING, LIEMPDE.

ZONDAG: half 7 l. j. voor Christ. Welvaarts; 8 uur l. m. tot welzijn der par.; 10 uur z. j. voor Corn. v. Abelen; na de middag om 3 uur Lof, daarna jongenscongregatie.
MAANDAG: 7 uur z. mndst. voor de Wed. Catharina Jan v. d. Langenberg; half 8 z. j. voor Johanna Corn. van Abeelen; 8 uur l. 7e voor de Wed. Swinkels.
DINSDAG: feestdag van de H. Marcus; 7 uur z. m. voor de vruchten der aarde vanwege de Vendelstraat; vóór deze H. Mis zal de Litanie van Alle Heiligen tot diezelfde intentie gezongen worden; half 8 l. mndst. voor Jan v. Asveld; 8 uur l. j. voor Hendr. v. Overbeek.
WOENSDAG: 7 uur z. mndst. voor Wout. v. d. Velden; half 8 z. mndst. voor de Weled. Heer Franc. v. Boeckel v. Rumpt; 8 uur l. j. voor Henr. Welvaarts.
DONDERDAG: 7 uur z. mndst. voor Josephus Schellekens; half 8 l.j. voor Maria Welvaarts; 8 uur l.j. voor Gerardus v. Erp.
VRIJDAG: 7 uur z. mndst. voor Willem Appeldoorn; half 8 l. j. voor Wilhelmina Ger. v. Erp; 8 uur l. j. voor Corn. v. Berkel.
ZATERDAG: 7 uur z. mndst. voor Martinus Quinten; half 8 l. j. voor Wilhelmina Slenders; 8 uur l. j. voor Maria Corn. v. Berkel.
ZONDAG: half 7 l. j. voor Woutrina Jan. v. d. Heijden; 8 uur l. j. voor Frans Traa; 10 uur de hoogmis tot welzijn der parochie.
**In de Kapel der Eerw. Zusters:**
Maandag 7 uur l. m. voor Frans v. Beers. Dinsdag en Woensdag 7 uur l. m. voor de Wed. Johanna Petrus Swinkels. Dinsdag n.l. als overl. lid: St. Willibrord. Woensdag als overl. lid: Moeder van Goede Raad. Donderdag en Vrijdag l. m. voor Theod. Timmermans Zaterdag 7 uur l. m. voor Adr. Vughs en Maria de dochter. Zondag 7 uur l. m. voor Hendrica Alb. v. d. Tillaart.
7e Wed. Johanna Petrus Swinkels te Liempde overleden.
**Gedoopt:** Adr. Leon. Mart. zoon van Adr. Corn. v. d. Steen-Bakx; Henr. Joh. Marinus Gemma zoon van Ant. Verdonk-v. d. Heijden; Carolina Gerdina Hendriana Adr. dochter van Christ. v. d. Biggelaar-v. Lankveld; Leonardus Lamb-Corn. zoon van Leon. Spierings-Veroude.

**Missiebus**

Bij de uitvaart van de Wed. Johanna Petrus Swinkels opgehaald door Petronella v. d. Meijden *f* 10,—.

## PAR. H. WILLIBRORDUS, ESCH.

H.H. Missen om 7 uur; half 9 en 10 uur Hoogmis voor de parochie. Tweede schaalcollecte voor militaire Tehuizen, welke collecte bijzonder wordt aanbevolen; derde voor Bijz. Noden Episcopaat en voor de nieuwe glas-in-lood-ramen. Na de middag om 3 uur Lof met rozenhoedje; na het lof een lied.
Dinsdag moeten de kinderen van het 5de, 6de en 7de leerjaar komen biechten.
Woensdag onder de H. Mis van half 8 zullen ze gezamenlijk communiceren.
Woensdag plechtigheid van den H. Joseph. De uiterlijke viering van dit feest wordt uitgesteld tot Zondag a.s.
Zondag a.s. tweede schaalcullecte voor de Militaire Verenigingen.
ZONDAG: 7 uur jrgt. voor Maria van Roosmalen-Abrahams; half 9 mndst. voor Johannes Rutten; 10 uur Hoogmis voor de parochie.
MAANDAG: half 8 mndst. voor Adrianus van Esch.
DINSDAG: half 8 H. Mis voor Wilhelmina Catharina Spooren-v. Grinsven.
WOENSDAG: half 8 mndst. voor Theresia Jansen Schrauwen.
DONDERDAG: half 8 mndst. voor Cornelis van den Boogaard.
VRIJDAG: half 8 mndst. voor Adrianus van Beers.
ZATERDAG: half 8 jrgt. voor Johannes van den Langenberg.
Elders: H. Mis voor Cornelia van Oers-v. d. Braak; H. Mis voor Henricus van Rulo en Maria van Dongen de hsvr.

**Missienaaikring Esch:**

Uit het busje van het Mannengasthuis *f* 6,44.

## ST. CHARLES, HAL, BOXTEL.

Zondag 23 April, 2de Zondag na Pasen. Deze middag om 3 uur Lof met Rozenhoedje.
Dinsdag: Feest van de H. Marcus, Evangelist. De Litanie van Alle Heiligen wordt gebeden vóór de H. Mis van 7 uur. 's Avonds om 8 uur Lof.
Woensdag: Beschermfeest van de H. Joseph. De H.H. Missen zijn om 7 uur, half 8 en half 10,'s Avonds om 8 uur Lof. Donderdag en Zaterdag om 8 uur Lof.
ZONDAG: om 7 uur H. Mis voor Johannes van de Langenberg; om half 9 voor Johanna Feldbrugge-Otterbeek.
DINSDAG: om 7 uur maandstond voor Martina Boers-v. d. Biggelaar.
WOENSDAG: om 7 uur maandstond voor Tonny Schaffer.
VRIJDAG: om half 8 voor Mevrouw Henket-Windstosser.

# Twee eeuwen aardappel

## GRONDSTOF VOOR STIJFSEL, STROKARTON, BAKELIET, SAGO EN KLEURSTOFFEN.

Wij in West-Europa waren niet de eersten die aardappelen als voedsel nuttigden. Die eer komt toe aan de Inca's in Peru, die dit volksvoedsel bij uitstek van thans al honderden jaren als voedsel nuttigden, zij het ook op enigszins andere wijze toebereid. Wij zouden zo'n smakelijk toebereide Inca-maaltijd misschien versmaden.
Het spreekwoord: „'s lands wijs, 's lands eer," heeft ook hier inhoud, wanneer wij vermelden, dat die Inca's de aardappels in het koude jaargetijde op de grond uitspreidden om ze 2 weken overdag aan de zon, des nachts aan de vorst bloot te stellen. Ze zijn dan een beetje in elkaar geschrompeld. Om het water er uit te verwijderen, werden ze gekneusd en opnieuw 2 tot 3 weken aan de inwerking van zon en vorst blootgesteld. Tenslotte is de chunge, zoals men die uitgemergelde aardappels pleegt te noemen, zo licht en droog als kurk, zodat men die jaren kon bewaren. Waarom zouden wij als Nederlanders ook niet eens proberen de aardappels zo te eten?
De Spanjaarden, die Peru veroverden, zagen die Inca's eten, maar kregen toch geen honger (geen wonder). Wel namen ze de plant, die dat wonderlijke eten voortbracht, mee naar Europa. Daar wist men er eigenlijk aanvankelijk geen raad mee. In de boeken van die tijd spreekt men van: „Een soort wortels, die wel wat op truffels lijken en die men papas noemt". Later werd dat woord tot patata, waarin we reeds de klank-associatie horen met patates frites en het Engelse potato. Een andere woordkunstenaar uit die dagen schrijft over: „groenten, die onder de aarde groeien". Nemen we deze litteraire ontboezeming vandaag over, dan eten we nu dus niets anders dan groente bij ons middagmaal.

**Een sierplant.**

Eerst zien we dan alleen de plantkundigen meer belangstelling tonen voor deze nieuwe sierplant. Zo kreeg de vermaarde Nederlandse humanist en botanicus, Carolus Crusius, in 1588 een paar aardappelplanten toegestuurd in Wenen, waar hij destijds directeur was van de keizerlijke tuinen. De knollen van de plant trokken eerst niemands aandacht. Veel meer de bloemen, die zo'n aantrekkingskracht uitoefenden in die dagen, dat men ze wel op bruidsjaponnen droeg en in het haar deed.
In 1651 bloeiden de planten in de hoftuin van de grote Keurvorst in Berlijn, maar voordien in 1600 waren ze reeds aan het Franse hof bekend. Koning Lodewijk XIII vond de aardappel zo iets aparts, dat hij twee knollen liet inpakken en aan paus Clemens ten geschenke zond. Het was een lekkernij, vond Lodewijk en de paus moest ze ook eens proberen. Maar Zijne Heiligheid had wel wat beters te eten en gaf ze aan een geleerde cadeau. Hieruit blijkt reeds dat de aardappel zijn zegetocht als voedsel inmiddels was begonnen. De Duitse en Franse vorsten hebben daarbij een grote rol gespeeld.

**Duitse dwang.**

In Duitschland maakte Frederik de Grote de „Kartoffel" populair, zij het onder dwang. Vanaf 1744 zorgde hij er voor, dat de pootaardappelen gratis onder de boeren werden uitgedeeld, maar de boeren hadden er geen vertrouwen in en pas de hongersnood, die volgde op de 7-jarige oorlog van 1756—1763 gaf de beslissende stoot tot de verbouw van aardappelen. Zelfs toen was het conservatisme zo sterk, dat de koning de landbouwers moest dwingen tot afstand van bouwgrond om aardappelen te poten.
De boeren wisten niet wat ze met die rare planten moesten beginnen. Toen Frederik op een keer door Pommeren reisde, zei hij tegen een groepje boeren: „Hoe is het met de aardappel, hebben jullie ze geplant?" De mannen knikten, maar keken zuur. „Goed zo", zei de koning, „nu vinden jullie ze zeker ook wel lekker, nietwaar?" Een van de boeren vatte moed en zei „Majesteit, die rommel is afschuwelijk bitter. We waren er allemaal misselijk van". Het bleek, dat ze inplaats van de knollen de vruchten hadden gegeten!
Die 7-jarige oorlog had meer goede gevolgen. De Franse krijgsgevangene Parmentier leerde in Duitsland aardappelen eten. In Frankrijk teruggekomen organiseerde hij een groot diner, tot deelneming waaraan hij een aantal zeer geachte personen uitnodigde, o.a. Franklin en Lavoisier. Er werden alleen aardappelgerechten geserveerd, op verschillende wijze klaargemaakt. Men was enthousiast maar stond toch nog sceptisch tegenover het nieuwe product. Geruchten deden de ronde, dat aardappels hersengiften zouden bevatten, terwijl ook de gronden door de cultuur snel zouden worden uitgeput.
Parmentier kreeg toen van koning Lodewijk XVI toestemming om een stuk onvruchtbaar land, Les Sablons genaamd, met aardappels vol te planten. Toen het veld in bloei stond en de aandacht van het publiek trok, liet hij het overdag bewaken. Het gevolg was dat 's nachts de vruchten van het veld werden gestolen, deels om ze te proeven, deels om ze zelf te gaan planten.

**Met een aardappel in het haar.**

Parmentier had zijn doel bereikt en bood uit erkentelijkheid de koning een bouquet aardappelbloemen aan. Lodewijk was daarmee zeer in zijn schik en stak een bloem in zijn knoopsgat. Zijn gemalin, Marie Antoinette, verscheen 's avonds met een aardappel in het haar! Een tip voor dames, die eens wat anders willen dan een dure hoed!
In de Nederlanden maakte de Vlaming Antoon Verhulst de aardappel als volksvoedsel populair. Hij begon in 1720 op 28-jarige leeftijd de vreemde vruchten te telen. Verhulst vond ze eetbaar en voedzaam en verspreidde ze gratis aan de leden van de broederschap der hoveniers. Spoedig begon men de goede goede kwaliteiten van de patatten te erkennen, zodat men meer en meer tot de verbouw overging. In 1740 werden te Brugge de aardappels op de markt als voedsel verhandeld. En nu, in 1950, wie koopt en eet er nu geen aardappels! We zijn daarmee nog niet aan het einde van ons aardappellatijn. Na de eeuwenwisseling in 1800 begreep men spoedig, dat men meer met de nieuwe plant kon doen dan alleen als voedsel gebruiken. De overvloedige productie in Nederland gaf aanleiding tot de aardappelindustrie in haar vele vormen. Men bereidde er een soort brandewijn uit, moutwijn. Dit product kon echter niet tegen de Schiedamse genever concurreren en verdween even snel als het gekomen was.

**Ook in uw poederdoos!**

Meer succes had men met de productie van aardappelmeel. Uit deze vinding groeide een van de belangrijkste nationale industrieën. De aardappelmeelfabriek in Toxhol is de grootste op dat gebied ter wereld. Negentig procent van de wereldproductie aan aardappels stamt uit West-Europa. Zouden die Inca's dat ooit hebben gedacht, toen ze de Spanjaarden trots hun nationale voedsel toonden?
En hun mond zou open vallen van verbazing, wanneér we hun vertelden, dat wij naast aardappelmeel ook nog stijfsel, strookarton, bakeliet, sago, kleurstoffen, brood, schuimpreparaten en vele andere producten uit die onbenullige knollen kunnen maken.
Onze lezeressen zouden misschien nooit meer hun aangezicht verzorgen, wanneer wij hen verklappen, dat ze na een dag van huishouden aan aardappels koken hun huid verzorgen met gelaatspoeder uit..... aardappelen. Is er ter wereld nog wel iets waar geen aardappels in verwerkt zijn?

mr. A. G.

6e JAARGANG No. 283 28 APRIL 1950

# Brabant's Centrum

Redactie en Administratie
MOLENSTRAAT 19
TELEF. 513 — GIRO 277703

VOORHEEN BOXTELSCHE COURANT

Advertentieprijs: 10 ct. p. kol. m.m.
Bij contract speciale tarieven.
Kleine advertentiën 6 ct. per woord.

KATHOLIEK WEEKBLAD VOOR BOXTEL EN OMGEVING

## Borstbeeld van H. M. de Koningin

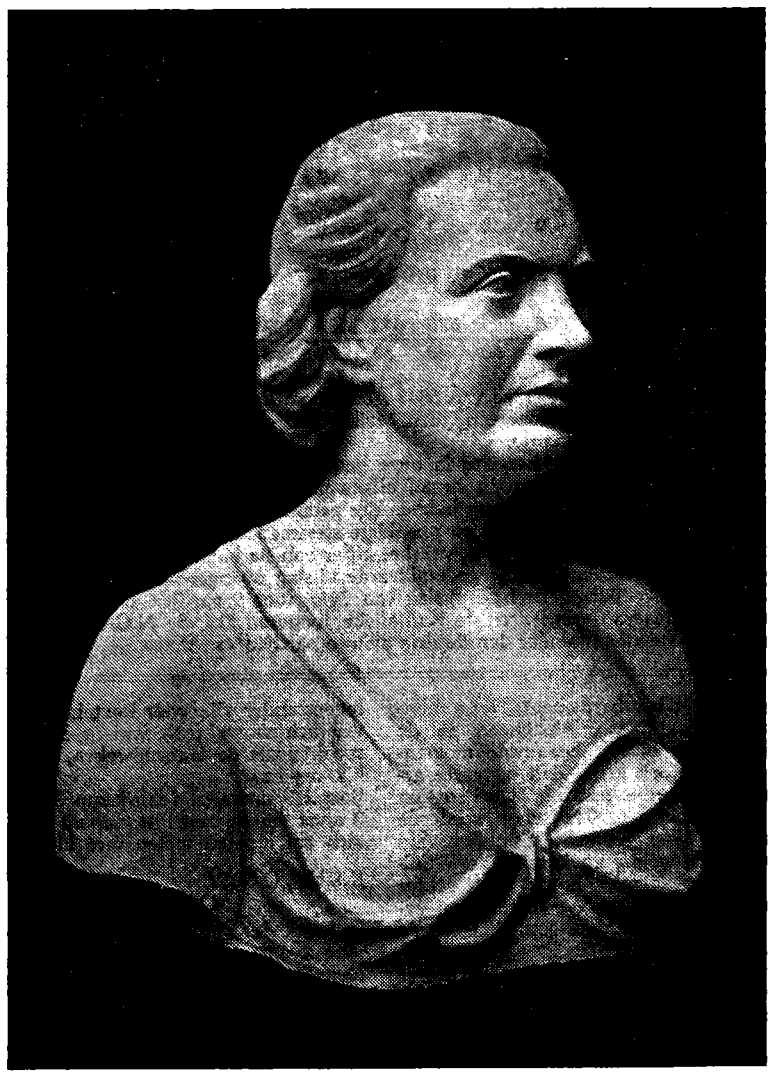

In het raadhuis van Boxtel ontbrak tot nu toe een passende beeltenis van H. M. de Koningin.

Van de vroegere regerende leden van het Koninklijk Huis zijn in de raadzaal geschilderde portretten aanwezig. Het gemeentebestuur was daarom van mening, dat, voor wat betreft de beeltenis van H. M. Koningin Juliana, niet met een fotografie kon worden volstaan.

De omstandigheid, dat de gemeente Boxtel onder haar inwoners een jong en talentvol beeldhouwer kent, nl. de heer Frans van Amelsvoort, deed de gedachte post vatten, voor het raadhuis een borstbeeld van H. M. de Koningin te doen vervaardigen.

De gemeenteraad besloot aan Frans van Amelsvoort het maken van een borstbeeld van H. M. de Koningin op te dragen.

De vererende, doch ongetwijfeld zeer moeilijke opdracht, werd door de beeldhouwer met enthousiasme aanvaard en met bekwaamheid uitgevoerd.

Het werk, dat veel voorbereiding vergde — o.m. mocht de kunstenaar het genoegen smaken voor het maken der nodige voor-studies toegang te krijgen tot het Paleis Soestdijk — is thans gereed gekomen.

Door dit beeld is niet alleen een waardige beeltenis van het regerend staatshoofd voor het raadhuis verkregen, doch tevens is voor de Boxtelse gemeenschap een blijvend kunstwerk van grote waarde verworven, dat zijn maker, naar men mag verwachten, tot in lengte van jaren, alle eer zal aandoen.

Het beeld zal ter gelegenheid van de viering van Koninginnedag worden onthuld. De foto, welke hierbij is afgedrukt, is een reproductie van het gipsmodel, waarnaar het bronzen beeld is gegoten.

## Plaatselijk Nieuws

### KATHOLIEK SOCIAAL-CHARITATIEF CENTRUM.

Donderdag 20 April l.l. heeft ook Boxtel, evenals vele andere Gemeenten zijn Sociaal-charitatief Centrum gekregen.

Onder voorzitterschap van Rector J. Janssens kwamen in de Ark een aantal vertegenwoordig(st)ers van de diverse sociale, charitatieve en sociaal-charitatieve organisaties bijeen en werd na ampele bespreking tot de definitieve stichting van het Centrum overgegaan.

Het doel van het Sociaal-charitatief Centrum luidt statutair aldus: „Het Sociaal-charitatief Centrum zijnde het lichaam van samenwerking en overleg van alle katholieke organisaties en instellingen welker werkzaamheid zich richt op het lenigen van de zedelijke, maatschappelijke en/of stoffelijke noden in de gemeente Boxtel, de parochiële centra daaronder begrepen, stelt zich ten doel een doeltreffende leniging van voormelde noden te bevorderen".

Het Centrum wordt bestuurd door een Algemene Bestuursraad, die is samengesteld uit vertegenwoordig(st)ers van alle deelnemende organisaties en instellingen; uit deze Algemene Bestuursraad is een voorlopig dagelijks bestuur gevormd hetwelk bestaat uit 5 personen, te weten: Mevrouw T. v. d. Laar-van Susante, en de Heren N. Janssen, J. Prince, J. C. van Etten en A. Valks

In September zal het dag. bestuur nog worden uitgebreid met twee vertegenwoordigers van de parochiële Centra.

Met goedkeuring van de vergadering heeft dit voorlopige dag. bestuur de functies van voorzitter, secretaris en penningmeester onderling verdeeld en wel aldus: voorzitter de Heer N. Jansen; secretaris de heer J. C. v. Etten en penningmeester de heer J. Prince. Na de aanstelling van een directeur als leider in het top-orgaan hoopt men zo spoedig mogelijk met het Sociaal-charitatief Centrum te starten.

### 40-JARIG ARBEIDSJUBILE.

Voor Dinsdag 2 Mei is weer een jubilé in het Boxtels textielbedrijf aan te kondigen.

Jos. Hazenberg, linnen- en damastwever, zal dan 40 jaren werkzaam zijn bij de firma Van Oerle.

De jubilaris zal door de directie op passende wijze worden gehuldigd voor zijn arbeidsprestaties gedurende die 40 jaren.

### OPENING GEëLECTRIFICEERDE BAANVAKKEN DER NEDERLANDSE SPOORWEGEN.

Op 11 Mei zullen de geëlectrificeerde spoorlijnen Dordrecht—Boxtel en Lage Zwaluwe—Roosendaal officieel in gebruik worden genomen.

De Directie zal daartoe, in gezelschap van genodigden per extra trein een rit langs de geëlectrificeerde lijnen maken. 's Morgens om 9.57 zal de trein te Boxtel aankomen en tijdens het korte oponthoud zal B. en W. onzer gemeente het officiële gezelschap op het station begroeten.

### OP DE THUISREIS.

Met het troepentransportschip Gen. R. L.Howze, dat vermoedelijk 1 Mei aankomt, repatrieert sold. A. A. Keunen, Breukelsestraat.

Met M.S. „Nelly", vermoedelijk 4 Mei aankomend, repatriëren de militairen:
J. J. v. Hooff, v. Salmstraat 52,
B. J. M. v. d. Oetelaar, Parallelweg Z 5,
P. M. C. v. Oosterhout, Tongersestr. 28B
J. M. Schalkx, v. Leeuwenstraat 51,
F. A. Steenbakkers, Parkweg 6
C. Vilé, Frans Staalstraat 8.

### INSTRUMENTENFONDS GILDENBONDSHARMONIE.

Door de collecte, die op initiatief van gerepatrieerden gehouden werd bij gelegenheid van de jubileumwedstrijd O.D.C.—Boxtel, is het fonds versterkt met een opbrengst van *f* 62,19.

### ZILVEREN JUBILEUM FEESTAVOND

Onlangs herdachten Jan Voets, Jan v. d. Laak en Jan van Breugel de dag waarop zij 25 jaren werkzaam waren bij de Linnenfabriek W. J. van Hogerwou & Zonen te Boxtel.

Door de Directie werden de 3 jubilarissen gezamenlijk gehuldigd en het gehele personeel met echtgenoten een feestavond aangeboden in het St. Paulus Jeugdhuis.

Om circa 8 uur werden de 3 jubilarissen en hun familie feestelijk ingehaald onder het zingen van „Lang zullen zij leven", waarbij het Ensemble „De Vrolijke Golf" voor de muzikale omlijsting zorgde. Hierna verwelkomde de heer H. Kappen, als ceremoniemeester, de jubilarissen en de Directie met hunne resp. families. Daarna sprak de heer R. A. Burgers de jubilarissen namens de Directie toe, waarbij hij de verschillende belevenissen memoreerde welke de jubilarissen bij de firma hadden medegemaakt, en zijn spijt betuigde, dat zijn vader helaas wegens ziekte verhinderd was deze feestelijke bijeenkomst mede te maken. Hij bood hen als herinnering een zilveren horloge met inscriptie aan. De heer P. Zimmerman feliciteerde namens het gehele personeel de jubilarissen en bood ieder als cadeau een horlogeketting aan, terwijl hunne echtgenoten bloemen werden aangeboden.

De avond werd verder gezellig doorgebracht.

### FOKDAG KRING „MEIERIJ WEST".

Voor de fokdag van de Kring, die Maandag 1 Mei op het terrein bij A. Langenhuizen zal worden gehouden, zijn 150 inzendingen van de fokvereniging „Bacontype".

### MISSIE-THUISFRONT.

Tot zielerust van Waltherus Ossenblok is er *f* 5,46 opgehaald voor de weeshuizen der Ursulinen op Java.

### GESLAAGD.

Op het onlangs gehouden slachtexamen te Eindhoven, slaagde onze dorpsgenoot G. J. Waals Jr., Pr. Hendrikstr. Alhier. De geslaagde proficiat!

### UITVOERING VAN „DIE SCHöPFUNG" VAN HAYDN.

Het is aan insiders in de Boxtelse muziek- en zangwereld voldoende bekend, dat de prestaties van de verschillende verenigingen op dit gebied lang niet onverdienstelijk zijn, ja dat Boxtel ook ver daar buiten een zeer behoorlijke naam heeft. Deze naam hoog te houden is het streven van de verenigingen hier ter plaatse, wat mag blijken uit de bestaande plannen, om in de toekomst enkele zeer behoorlijke werken uit te voeren. Nu reeds heeft Boxtel's Gemengd Koor o. l. v. de heer Cor Suijs, het oratorium „Die Schöpfung" ingestudeerd, waaraan Boxtel's Orkestvereniging muzikale medewerking verleent. Het mag zeker als een unicum beschouwd worden, dat Boxtel in staat is practisch geheel met eigen krachten, met uitzondering van de solisten, dit werk van formaat uit te voeren. Dit feit alleen al moet voor het Boxtelse publiek aanleiding zijn deze uitvoering te bezoeken.

Gegeven zullen worden 2 uitvoeringen, n.l op Dinsdag 9 en Woensdag 10 Mei in „De Ark". De eerste avond is bestemd voor de jeugd, de tweede voor het oudere publiek.

### BURGERLIJKE STAND

van 18 tot en met 24 April 1950.

GEBOREN: Antonetta W. J. dochter van M. v. d. Berk en M. J. C. van Nunen — Josephina M. B. A. dochter van W. C. van den Boogaard en Fr. A. van den Oetelaar — Wilhelmus C. M. zoon van A. S. P. van der Horst en J. M. Fr. Donders— Gerarda M. dochter van H. G. van Breugel en W. Blummel — Henriëtte H. M. dochter van A. C. van Roosmalen en W. A. Strik — Adriana A. M. dochter van A. v. d. Broek en J. A. Raaijmakers — Antonius W. M. zoon van W. J. A. van Laarhoven en M. J. J. de Graaf.

ONDERTROUWD: Wilhelmus J. van Bakel en Allegonda C. v. d. Vorstenbosch — Cornelis M. H. Timmermans en Laurina van den Heuvel.

GEHUWD: Henri van den Berg en Lucia R. van der Meer — Adrianus Heesakkers en Hendrika M. van der Meijden — Petrus J. van de Sande en Catharina L. van de Sande — Jan J. Peijnenburg en Hendrika Maas — Petrus W. van de Langenberg en Cornelia Kluijtmans — Jozef de Koning en Antonette A. G. van Meersbergen.

OVERLEDEN: Petrus Voets, oud 84 jaren — Johanna van den Braak, oud 77 jaren, wed. van G. Voets.

## Gemonde

### KINDERSPELEN.

Bij gelegenheid der viering van de verjaardag van Koningin Juliana worden op het sportterrein kinderspelen georganiseerd door Gemonde's Oranje-comité. De Fanfare St. Lambertus verleent haar muzikale medewerking.

### KATHOLIEK THUISFRONT.

Bij gelegenheid der thuiskomst van Lambert Verhagen werd *f* 36,57 opgehaald voor Katholiek Thuisfront.

## De opgravingen te Gemonde

De meest onverschrokken leden van de Heemkundige Studiekring maakten Dinsdag j.l. in een zware sneeuwbui, de tocht naar Gemonde, om de opgravingen aldaar in ogenschouw te nemen. Ter plaatse aangekomen werd de rondleiding begunstigd door zonneschijn. De wnd. directeur van de Rijksdienst voor het Oudheidkundig Bodemonderzoek Dr. P. Glazema, onder wiens leiding de opgravingen te Gemonde plaats vonden, heeft het gezelschap op een prettige wijze gegidst. Dr. Glazema heeft aan de hand der realiteit aangetoond, hoe de bodem spreekt, hoe het archaeologisch onderzoek de feiten der geschiedenis nauwkeurig en onomstotelijk aan het licht brengt.

De uiteenzettingen van Dr. Glazema werden met intense aandacht gevolgd, met belangstelling werd ook kennis genomen van de series tekeningen, waarop alle bevindingen en vondsten worden vastgelegd en van de voorwerpen die bij de opgravingen werden gevonden — scherven, munten enz. die keurig waren geëxposeerd.

Op 22 April j.l. heeft de Rijksdienst van het oudheidkundig bodemonderzoek onder no. 612 een communiqué verstrekt, o.m. over de onderzoekingen te Gemonde, waaraan het volgende is ontleend:

Aan de 15de eeuwse, tweeschepige baksteenkerk, welke te Gemonde is opgegraven, is een Romaanse kerk voorafgegaan, bestaande uit een enkelvoudig schip met versmald rond koor. Zeer waarschijnlijk is het schip van deze 11de tot 12de eeuwse kerk ouder dan het koor. De kerk werd gebouwd van tufsteen, die afkomstig is van Romeinse afbraak. De muren waren gebouwd op een vleilaag van zand, grind, fragmen-

Vervolg op pagina 2

# Het Eeuwige Rome

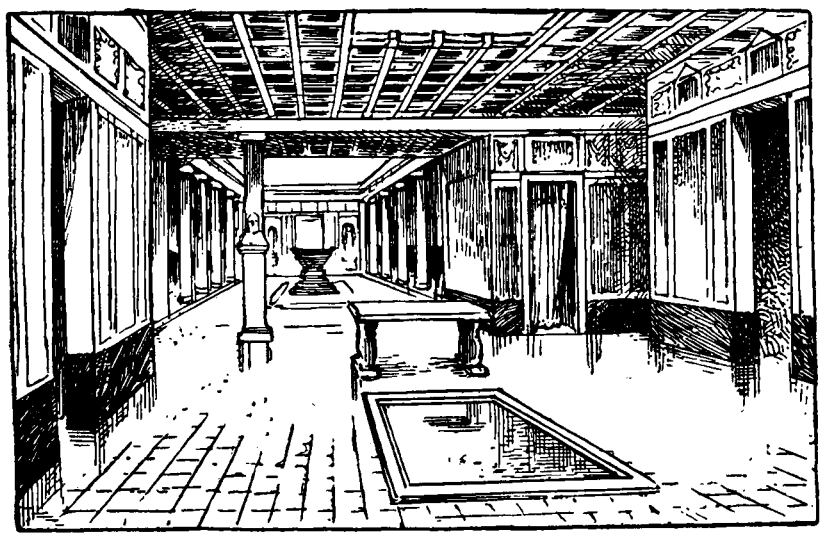

*Aanzienlijke Romeinse woning waar de eerste christenen voor Godsdienstoefeningen bijeen kwamen.*

9.

### HET INNERLIJK LEVEN DER KERK IN DE EERSTE EEUWEN.

De verspreiding van Christus' leer gebeurde in de eerste eeuwen niet volgens een vaste methode. De Apostelen en andere leerlingen van Christus trokken ieder voor zich er op uit. Petrus eerst in Palestina, daarna in Rome. Paulus doorreisde Klein-Azië en Griekenland en de eilanden langs de kusten daarvan. Joannes in Jerusalem en Ephese, in welke beide plaatsen hij schijnt gewoond te hebben met Maria, de Moeder van Jezus. De beide Jacobi in Jeruzalem. Thomas in Persië en India. Bartholomeus eveneens in India. Matheus en waarschijnlijk ook Mathias in Ethiopië in O. Afrika. Simon en Judas de IJveraar in Mesopotamië. Philippus in Phrygië. Andreas, Petrus' broer, in het Noorden van Griekenland.

De organisatie van de Kerk was ook nog niet vast omlijnd. Waar de Apostelen kwamen, stichtten zij een christengemeente en waarschijnlijk stelden zij, bij voldoende toename, een bisschop over hen aan. Bekend zijn o.a. Titus als bisschop van Kreta, Timotheus als bisschop van Ephese, beide aangesteld door St. Paulus; Marcus als bisschop van Alexandrië, waarschijnlijk aangesteld door St. Petrus; Polycarpus als bisschop van Smyrna, aangesteld door St. Joannes.

De inrichting van het bestuur van de Kerk had zijn tijd nodig. Bleven de Apostelen in bepaalde plaatsen wonen, dan waren zij daar het hoofd van de Kerk, zo: de H. Petrus eerst in Antiochië, later in Rome, Jacobus de Mindere in Jeruzalem, Joannes waarschijnlijk in Ephese. In de handelingen der Apostelen lezen we herhaaldelijk dat Paulus bestuurders over de kerken aanstelde. Vanuit de hoofdcentra werden weer nieuwe plaatsen bezocht en bewerkt, welke onder leiding bleven staan van de moederkerk of metropool. Later werden de vele metropolieten weer meer gecentraliseerd onder een patriarch. Aanvankelijk waren er drie patriarchaten: Rome, Antiochië en Alexandrië, plaatsen die er zich alle drie op kunnen beroemen, gesticht te zijn door de eerste paus, St. Petrus. Van deze plaatsen zijn de bisschopslijsten bekend, waarvan die van Rome en Antiochië teruggaan tot Petrus zelf, die van Alexandrië tot Marcus, de evangelist, van wie in de lijst gezegd wordt dat hij is aangesteld door St. Petrus, wat zeer wel mogelijk is daar hij de secretaris van Petrus was. Aan deze drie patriarchaten werden later, in de 5e eeuw, nog toegevoegd de patriarchaten van Jerusalem en Constantinopel.

Er zijn rijkelijk voldoende gegevens die aantonen dat van het begin der Kerk af Petrus en zijn opvolgers te Rome, als eerste patriarch en verantwoordelijk hoofd van de hele Kerk werd beschouwd. Voor de persoon van Petrus zelf is dit al zeer duidelijk: hij was door Christus zelf als hoofd aangesteld en de Apostelen beschouwden en behandelden hem ook als zodanig, zoals op verschillende plaatsen uit het boek der Handelingen der Apostelen blijkt. Ook de opvolgers van de H. Petrus te Rome gedroegen zich als hoofd van de Kerk, en werden als zodanig erkend ook door de kerken die onder andere patriarchen, en door andere apostelen dan Petrus waren gesticht. Zo ging Polycarpus van Smyrna, leerling van Joannes, naar paus Anicetus om hem het geschil voor te leggen over de datum van viering van het Paasfeest (omstreeks 154). Christen geleerden gingen naar Rome om daar de zekere traditie van de prediking der apostelen te onderzoeken: aldus Abercius en Hegesippus in de 2e eeuw. Ketters die een afwijkende leer verkondigden zochten steun te Rome: zo, Marcion omstreeks het jaar 140 en Valentinus omstreeks 150. Origenes, geleerd hoofd der catechetenschool in Alexandrië, in het begin der 3e eeuw van ketterij verdacht, ging zich verdedigen te Rome voor paus Fabianus. Paus Dionysius riep omstreeks het midden der 3e eeuw de patriarch van Alexandrië zelf, ten gevolge van een aanklacht, naar Rome om zich bij hem te rechtvaardigen, wat deze ook deed.

Het kerkelijk leven in de christengemeenten was in die tijd zeer eenvoudig.

Kerkgebouwen waren er in het allereerste begin niet. Men kwam bijeen in particuliere huizen van rijkere christenen die daarvoor geschikte ruimte hadden.

Hiervandaan komt het misschien, dat de grondplannen der oudste kerkgebouwen duidelijk herinneren aan de stijl der Griekse en Romeinse patriciërshuizen: ruime binnenplaatsen met galerijen en woonvertrekken en een grotere zaal als kerk. Op den duur ging deze kerkzaal de grootste plaats beslaan door de toename der christengemeente, om ten slotte alleen maar als kerk gebouwd te worden zonder bijgebouwen.

Van de eerste eeuwen is zo goed als niets van deze gebouwen overgebleven. De woede der vervolgers deed ze verdwijnen naar schuilplaatsen in particuliere huizen en in de catacomben.

(Wordt vervolgd) T.

# De „Samba" noopt Boxtel Vooruit haar feestprogramma te reduceren tot Lichtstoet en schoolwedstrijden.

Te elfder ure moest het door „Boxtel Vooruit" voorgenomen feestprogramma ter gelegenheid van de verjaardag van H. M. de Koningin en ter viering van de Nationale Bevrijding, tot op enige gebeurtenissen na, worden ingekrompen.

**Louter door een betreurenswaardig misverstand, men leze dit zoals het er staat en denke niet aan tegenwerking of gebrek aan lust tot samenwerking, werden de plannen van Boxtel Vooruit doorkruist door het besluit van het Gemeentebestuur tot het geven van toestemming tot het plaatsen van een danstent op de Markt, tegenover het Gemeentehuis!**

Het nauwkeurig voorbereide programma, waarvan de uitvoering voor het belangrijkste deel juist zou plaats vinden op de uren, dat de tonen van Samba, Rumba, Wals en Tango uit deze tent zouden opklinken, moest hierdoor noodgedwongen uiteen gerafeld worden.
Hoe betreurenswaardig ook: de volgende wijzigingen moesten worden vastgesteld:

1. de concerten, zowel op Zondag, 30 April als op Maandag 1 Mei zullen geen voortgang vinden;
2. het mastklimmen, evenals de ontvangst van de militairen door de Keistamper, beide gebeurtenissen worden geschrapt.

Voor beide dagen blijft dus nog het volgende:

**Zondag, 30 April.**

9 uur: lichtstoet voor alle ingezetenen, met speciale medewerking van de leerlingen van Huize de la Salle en onder geleide van Boxtels' Harmonie en de Harmonie van Huize de la Salle.
De stoet wordt tegen negen uur precies opgesteld tussen de kiosk en de op de Markt geplaatste danstent.

De volgende route is voor de lichtstoet vastgesteld:

langs gemeentehuis, Clarissenstraat Bosscheweg, Mgr. Wilmerstraat, Baroniestraat, Breukelsestraat, van Hornstraat, Jan van Brabantstraat, Hertogenstraat, van Ranststraat, Tongersestraat, van Hornstraat, Breukelsestraat, Stationstraat, Rechterstraat, Kruisstraat, Markt.

Deze route is o.m. vastgesteld tot het bezoeken van de nieuwe wijken. De verwachtingen omtrent deze lichtstoet zijn hoog gespannen. Speciale verwachtingen t.a.v. de verkenners en gidsen, zodanig, dat volgend jaar hiervoor prijzen door Boxtel Vooruit beschikbaar kunnen worden gesteld.

**Maandag, 1 Mei.**

Des voormiddags H. Missen in de parochiekerken.

Men zie hiervoor de kerkberichten.

Des namiddags half drie precies, op de Markt: SCHOOLWEDSTRIJDEN. Alle klassen der Boxtelse scholen zullen aan deze wedstrijden deelnemen. De school, die in totaal het meeste aantal punten behaalt, komt in het bezit van de grote wisselbeker, hiervoor door Boxtel Vooruit beschikbaar gesteld.

Beide wisselbekers zijn thans ten toon gesteld in de etalage van de Firma van Vlerken aan de Kruisstraat.

Voor deze schoolwedstrijden wordt een zeer grote belangstelling verwacht.

Nogmaals: Boxtel Vooruit betreurt het ten zeerste, dat dit dan het volledige programma voor deze feestdagen moet zijn, doch hoopt gaarne dat het Gemeentebestuur in de toekomst wil bedenken, dat Boxtel Vooruit voor de door haar te organiseren feestelijkheden nu eenmaal aangewezen is op het gebruik van het Marktterrein.

## Verenigings-Agenda

Heden, Vrijdagavond, 8 uur in De Ark repetitie voor solisten, koor en orkest voor Die Schöpfung.

* * *

Onder deze rubriek worden gratis aankondigingen van vergaderingen en repetities opgenomen van verenigingen, gezelschappen en clubs uit Boxtel, Esch, Gemonde en Liempde.
Opgaven gelieve men Woensdag toe te zenden.

## Uitslag der op 26 April gehouden stemming voor de Provinciale Staten.

Aantal stemgerechtigden volgens de kiezerslijst

| | Gemeentehuis | B.L.O.-school | St. Franciscus-school | St. Aloysius-school | St. Paulus-school | Gemeente-Slachthuis | R.K. Jongens-school Gemonde | Ziekenhuis | De Ark | R.K. school Lennisheuvel | Totaal | Totaal in 1946 |
|---|---|---|---|---|---|---|---|---|---|---|---|---|
| | 768 | 725 | 787 | 690 | 735 | 757 | 350 | 843 | 787 | 401 | 6843 | |
| Lijst 1 K. V. P. | 586 | 531 | 575 | 537 | 549 | 540 | 306 | 634 | 583 | 315 | 5156 | 5042 |
| Lijst 2 P. v. d. A. | 24 | 41 | 33 | 15 | 34 | 65 | 38 | 33 | 22 | 19 | 294 | 355 |
| Lijst 3 C. H. | 1 | 4 | 12 | 6 | 7 | 4 | 2 | 12 | 8 | 3 | 59 | 40 |
| Lijst 4 Comm. | 0 | 0 | 2 | 4 | 3 | 5 | 0 | 4 | 3 | 0 | 21 | 57 |
| Lijst 5 K. M. P. | 7 | 7 | 15 | 5 | 12 | 6 | 1 | 1 | 29 | 4 | 87 | |
| Lijst 6 V V D | 12 | 10 | 4 | 4 | 0 | 3 | 0 | 12 | 7 | 0 | 52 | 51 |
| Lijst 7 N. K. P. | 2 | 4 | 0 | 1 | 0 | 4 | 0 | 2 | 0 | 2 | 15 | |
| Lijst 8 O. K. P. | 2 | 2 | 7 | 2 | 6 | 7 | 0 | 4 | 5 | 1 | 36 | |
| Lijst 9 S. K. G. | 1 | 0 | 0 | 1 | 1 | 0 | 0 | 1 | 0 | 0 | 4 | 11 |
| Lijst 10 A R. | 1 | 7 | 7 | 0 | 0 | 3 | 0 | 6 | 11 | 3 | 38 | 73 |
| Geldige stemmen | 636 | 606 | 655 | 575 | 612 | 637 | 317 | 709 | 668 | 347 | 5762 | 5752 |
| Ongeldige | 36 | 42 | 50 | 40 | 53 | 39 | 8 | 30 | 48 | 30 | 376 | 250 |

De kiezerslijst bevat de namen van 6843 stemgerechtigden.
Opgekomen zijn 6138 stemgerechtigden, welke 5762 geldige stemmen uitbrachten en 376 blanco en van onwaarde.
705 stemgerechtigden hebben dus in onze gemeente hun stem niet uitgebracht. Als we aannemen dat 10% van dit aantal elders gestemd heeft, dan volgt hieruit dat 635 kiezers niet aan de stemming hebben deelgenomen.
Tellen we hierbij de 376 blanco en ongeldige stemmen, dan komen we tot een getal van 1011 verloren stemmen, 15% van het cijfer van de kiezerslijst.
Voor belangstellenden geeft de gedetailleerde uitslag overigens een behoorlijk overzicht voor vergelijkingen met de uitslag van 1946, toen 9 partijen aan de verkiezing deelnamen, daarvan verwierven de Katholieke Jongeren 114, de N.C.U. 9 stemmen, in totaal 16 stemmen minder dan de drie nieuwe partijen van thans.

# SPORT-NIEUWS

BOXTEL – W.S.C. 7 – 1.

Met een monsterzege op W.S.C. heeft Boxtel zich definitief buiten gevaar weten te stellen. Er moge verschil van mening zijn of de uitslag al dan niet geflatteerd is, zeker is dat Boxtel door haar superieur spel heeft getoond vast niet in de onderste regionen van de ranglijst thuis te horen en tot groter dingen in staat te zijn, dan de stand op de ranglijst doet vermoeden. Boxtel was over alle linies de meerdere van WSC en speciaal de middenlinie die, met Timmermans in haar gelederen, weer op volle kracht speelde, heeft door haar stuwende taak 'n groot aandeel in de overwinning gehad.
Direct na de aftrap ontwikkelde zich 'n levendig spel, en in de eerst minuut benut Deckers al 'n scoringskans. De scheidsrechter heeft echter buitenspel geconstateerd en annuleert dit doelpunt. Beide ploegen zijn beurtelings in de aanval, en het klopt vooralsnog niet in de Boxtel-ploeg. Wel worden aanvallen opgezet, doch ze zijn over het algemeen te slordig, en de afwerking laat veel te wensen over. Zo zien we Oetelaar eenmaal in 'n prachtig aangegeven bal over koppen. Even later krijgt Deckers 'n vrije scoringskans, doch zijn schot is te zacht en de keeper heeft er niet de minste moeite mee. Aan de andere kant belagen de WSC-ers het Boxtel-doel. Het spel dat technisch goed verzorgd is, wordt echter te kort gehouden, zodat de verdediging telkens kan ingrijpen. Dan zien we v. d. Plas de bal keurig vrijmaken, er volgt 'n hoge voorzet, Deckers schiet tegen de paal; de terugstuitende bal komt bij v. d. Oetelaar, die de WSC-keeper voor de eerste maal passeert. 1—0. WSC doet er nog 'n schepje op en komt meermalen gevaarlijk voor doel opduiken. Pastoors staat echter met z'n mannen als 'n rots in de branding en in laatste instantie weet Leyten erger te voorkomen. Ook de Boxtel-voorhoede doet herhaaldelijk uitvallen, doch door aarzelen voor doel worden verschillende kansen om zeep gebracht. 'n Prachtige voorzet van v. d. Plas wordt uit de doelmond gekopt.
Het spel beweegt zich dan 'n tijdlang op het middenveld. WSC is iets sterker, en het tempo ligt vrij hoog. Er ontstaat 'n scrimage voor het Boxtel-doel, waaruit Leyten de bal opduikelt. We denken WSC te zien tegenscoren als Pastoors tracht de WSC-middenvoor te omspelen doch daarbij struikelt, waardoor de midvoor alleen voor Leyten komt te staan. Deze is echter op zijn qui-vive en kan nog redding brengen.
Dan zien we v. d. Weide plotseling doorbreken, en met 'n onhoudbare kogel op korte afstand de keper voor de tweede maal te passeren 2—0. Dit is het sein voor 'n groot offensief, dat nu door Boxtel ingezet wordt en volgehouden tot 'n kwartier na rust.
v. d. Plas gaat er ook op z'n eentje tussenuit, passeert handig enkele spelers en lost 'n hard schot dat de keeper te machtig blijkt, 3—0. Uit 'n goede combinatie tussen v. d. Weide en Deckers wordt voor rust uit 'n schot van Deckers no. 4 nog geboren. Zodat Boxtel met 'n veilige 4—0 voorsprong kan gaan rusten.
Na rust wordt het offensief direct hervat. De middenlinie zit prachtig achter de voorhoede aan en het WSC-doel wordt danig onder vuur genomen. Schoten van v. d. Plas, Deckers en Oetelaar volgen elkaar op en vliegen rakelings naast of over. Paal en lat moeten redding brengen. Zelfs H. v. d. Meyden doet mee aan het bombardement. Het samenspel bij Boxtel vlot uitstekend en de WSC-keeper beleeft benauwde momenten. v. d. Broek krijgt dan op verre afstand 'n keurige pas van Deckers, en met 'n prachtig gericht schot wordt de stand op 5—0 gebracht. Dan luwt het offensief 'n weinig en kunnen de WSC-ers even heademen. Boxtel blijft echter uiterst gevaarlijk. 'n Ver naar voren geplaatste bal wordt door v. d. Plas op de achterlijn nog opgepikt. Er volgt 'n afgemeten voorzet, v. d. Broek knoert echter naast. Op 20 m van doel krijgt dan v. d. Broek in vrije positie de bal weer toegespeeld en met 'n goed gerichte schuiver wordt het 6—0 Nog is Boxtel niet verzadigd. v. d. Plas wint 'n duel met z'n back, er volgt 'n afgemeten pas, die door v. d. Broek keurig wordt benut. 7—0. En als iedereen denkt dat het einde van de strijd daar is, wordt de bal ver naar voren geplaatst. De in buitenspel positie staande WSC-midvoor pikt de bal op, en redt met 'n schuiver die doel treft de eer voor WSC. 7—1. Direct daarop blaast de scheidsrechter, die 'n rustige en betrouwbare indruk maakte, inrukken.


ADVERTENTIE

A.s. ZONDAG

**VOETBALWEDSTRIJD**

**St. Michiels-Gestel - O.D.C.**

VOORVERKOOP: AANVANG 2 UUR

**Sigarenmagazijn BERT v. d. BRAAK**

Baroniestraat 73 - Telefoon 450


Het tweede elftal dat bij VOW te gast was voor de Toon Schröder-beker, won deze wedstrijd met 4—0, terwijl het derde elftal haar kampioenskansen weer deed stijgen door 'n 8—1 zege over het 4e elftal.

Voor a.s. Zondag staat op het program de wedstrijd S.C.B.—Boxtel. S.C.B. dat z'n kans op het kampioenschap zal willen behouden zal zeker geen makkelijke tegenstander zijn voor Boxtel. Niettemin verwachten we toch van 'n Boxtel dat speelt zoals de laatste weken, 'n draaglijk resultaat.
Boxtel 3 ontvangt Maliskamp 3, dat no. 2 staat op de ranglijst, terwijl Boxtel 4 zich zal moeten meten met Helvoirt 2.

K.S.V. „O.D.C."

O.D.C. – Eindhoven 1 – 5

In het kader van de viering van het 25-jarig bestaan van ODC vond bovengenoemde ontmoeting plaats, welke een verdiende overwinning bracht voor de Eindhovenaren, die technisch en tactisch een pracht partij voetbal speelden, waartegen ODC niet bleek opgewassen. In de eerste helft waren beide ploegen aan elkaar gewaagd, al was het toen al wel duidelijk, dat de ODC-ers het tempo niet zouden houden.
Doch in de eerste drie kwartier beleefde het Eindhoven-doel verschillende angstige ogenblikken, en het scheelde maar een haar of ODC had met 2—0 de leiding genomen, nadat v. Tuyl uit een door Schalks genomen corner in eigen doel had getrapt. v. d. Boogaard passeerde op kundige wijze enkele tegenstanders, plaatste toen naar de vrijstaande Peynenburg, die echter jammerlijk naast schoot. Met prachtig uitgevoerde combinaties belaagde de Eindhovenaren de ODC-verdediging, die geruime tijd wist stand te houden, totdat eindelijk Vonk de stand op gelijke voet bracht. Nog juist voor het verstrijken van de eerste helft nam Eindhoven door de prachtig spelende halfbloed Snoek de leiding 1—2. Deze tegenstanders behoorlijk partij te geven had de ODC-ers te veel inspanning gekost, hetgeen de tweede drie kwartier tot uiting kwam. De druk werd te zwaar en met nog drie goede doelpunten, brachten de Eindhovenaren de stand op 1—5.
Deze ontmoeting was voor de ODC-ers een prachtige oefenpartij.
Het derde elftal behaalde de voor hen heel gewone overwinning op V.O.W 2 in Veghel met 9—0.
Het tweede won voor de Toon Schröder-Wissel-Beker met 2—0 van Nooit Gedacht 2.

**Voor a.s. Zondag is alles geconcentreerd op St. Michiels-Gestel.**

Deze wedstrijd begint om twee uur.

* * *

De onderlinge competitie tussen de plaatselijke junioren-elftallen zal op Zaterdag 29 April worden ingezet met de volgende wedstrijden: ODC-C—Boxtel-B Boxtel-C—ODC-D, ODC-A—Boxtel-A. Aanvang 3 uur.

**Juniorentournooi O.D.C.**

Door de inschrijving van van twee sterke elftallen uit West-Brabant, n.l. de kampioen van kring Roosendaal: Internos en het bij de ODC-jeugd welbekende V.E.S. uit Oudenbosch is de deelnemerslijst thans volledig als volgt:
Boxtel, BVV, Eindhoven, Internos, Hieronymus, PSV, VES en ODC.
Deze acht elftallen worden in twee groepen ingedeeld, welke een halve competitie spelen, waarna de bestgeplaatsten om de 1e, 2e, 3e en 4e prijs spelen. Het hele tournooi, dat op Hemelvaartsdag (18 Mei) wordt gehouden, wordt in één dag afgewerkt.

**DE STAND IN DE DERDE KLASSE B**

| | | | | | | |
|---|---|---|---|---|---|---|
| O.D.C. | 21 | 14 | 3 | 4 | 31 | 60—26 |
| S.C.B. | 21 | 12 | 6 | 3 | 30 | 44—20 |
| O.J.C. | 21 | 13 | 4 | 4 | 30 | 45—27 |
| St. M. Gestel | 20 | 21 | 6 | 3 | 28 | 46—25 |
| Baardwijk | 21 | 10 | 3 | 8 | 23 | 46—39 |
| Best Vooruit | 20 | 8 | 5 | 7 | 21 | 36—44 |
| W.S.C. | 20 | 8 | 6 | 7 | 21 | 37—45 |
| U.D.I. | 20 | 7 | 3 | 10 | 17 | 32—35 |
| Boxtel | 20 | 6 | 4 | 10 | 16 | 38—44 |
| Blauw Geel | 20 | 5 | 5 | 10 | 15 | 39—54 |
| Haarsteeg | 20 | 2 | 4 | 14 | 8 | 22—53 |
| Uno Animo | 20 | 3 | 2 | 15 | 8 | 35—63 |

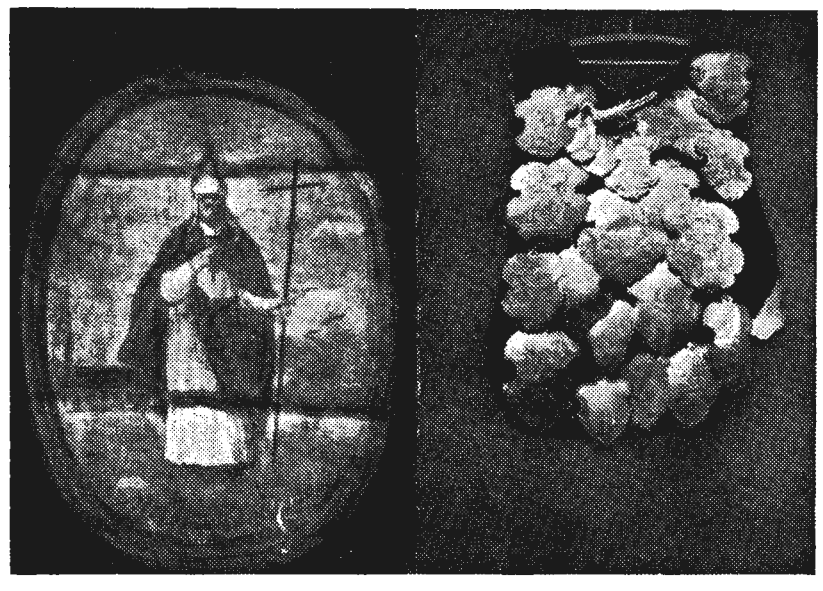

**De oude gildeschatten van een Schuttersgilde bestaan o.a. uit archiefstukken, zilveren koningsschilden en oude vaandels. Het St. Willibrordusgilde te Esch, bezit een collectie koningsschilden van totaal 47 stuks. Tien daarvan zijn uit de 17e eeuw. Het oudste schild is uit het jaar 1602 en behoort tot de oudste schilden die in Brabant gevonden worden. Schilden uit de 16e eeuw zijn namelijk zeer zeldzaam. De koningsketen van het Essche gilde is zeer sober. Aan de ene zijde van de ketting hangt een zwaar zilveren halfplatte vogel, aan de andere zijde een zilveren ring, in welks midden een kruisboog. De ring draagt in gothische letters het rondschrift „Dit is er". De oude standaard van het St. Willibrordusgilde is van rood vlaggedoek, en aan weerszijden beschilderd met de beeltenis van St. Willibrordus. Deze schildering dateert uit 1786.**

**Wij plaatsen hierboven een foto van de voorzijde van de koningsmantel en een afbeelding van het geschilderde medaillon uit de standaardvaan van 1786.**

**A. v. d. B.**

**Vervolg: „de opgravingen te Gemonde"**

ten van Romeinse dakpannen en Romeinse aardewerkscherven.
Tussen laatstgenoemde kwamen ook enkele middeleeuwse scherven voor. Van een Romeins gebouw werd niets gevonden. De overlevering, dat te Gemonde op de plaats van de oude kerk eens een Romeins gebouw stond, moet teruggebracht worden tot het feit, dat de eerste stenen kerk te Gemonde gebouwd werd van Romeinse afbraak. Zeer waarschijnlijk is in de buurt een Romeins gebouw afgebroken.
In het schip van de Romaanse kerk kwamen talrijke paalgaten aan het licht, die wijzen op een ouder gebouw, dat in hout was opgetrokken. Het moet een rechthoekige kapel geweest zijn, die met een kleine afwijking Oost-West gericht was. Deze houten schuurkerk werd gebouwd op een oud grafveld, dat kennelijk een heidense necropool geweest is. Behalve een aantal Oost-West gerichte graven, die door een palenkerk doorsneden werd, doch als Christelijk beschouwd dienen te worden, kwamen ook Noord-Zuid graven voor. Deze niet georiënteerde bijzettingen kunnen moeilijk anders dan heidens zijn. Het heidense aspect van de begraafplaats werd ten slotte bevestigd, toen verschillende sterk houtskoolhoudende brandgraven gevonden werden. In deze crematiebijzettingen bevinden zich veel verbrand koren en hazelnoten, alsook door het vuur versmolten bronzen voorwerpjes.
Het kerkterrein te Gemonde is een natuurlijk gevormde heuvel, die omstreeks onze jaartelling gebruikt werd als heidense begraafplaats, waarop zich de overgang van heidendom naar Christendom aftekent in het plaatsmaken van de Noord-Zuid gerichte lijkgraven voor Oost-West gerichte bijzettingen. Op deze heidens-Christelijke begraafplaats is omstreeks de 9de eeuw een houten kapel gebouwd, die vermoedelijk in de 10de eeuw werd vervangen door een enkelvoudige zaalkerk, zonder geprononceerd koor. De zaalkerk kreeg in de 11de eeuw een rondkoor en een westtoren. Deze kerk was gebouwd van Romeinse afbraak. Tenslotte moest de Romaanse kerk grotendeels plaats maken voor een 15de eeuwse baksteenkerk. Het spreekt vanzelf, dat deze dateringen bij de huidige stand van het onderzoek met een zekere reserve gegeven worden.

# Terloops....

*** Hoe vondt U de „Roof der Sabijnse Maagden" op Vrijdag j.l. onder leiding van Joris Diels gepleegd in „De Ark"? *** Gelukkig was die roof maar louter gijn, die op een kostelijke manier was uitgepluisd en door 't Limburgse Beroepstoneel te berde gebracht. *** Jammer, dat de zaal maar voor ruim een derde was gevuld! Dit was voor de spelers verre van leuk, en 't is „sunt", dat van dees heerlijke klucht niet meer herlevende Boxtelaren genoten hebben! Want die er wèl geweest zijn, hebben eens hartelijk kunnen lachen om de dolle klucht, maar meer nog hun hartje kunnen ophalen aan de speelkunst van die Limburgse tonelisten! Ze mogen er zijn! *** Niettemin zou men hier even mogen opmerken, dat velen in Boxtel een toneelavond als van „De Nar" zeker zo hoog waarderen als een avond van „De Haagse Comedie" met „Laura" en zelfs als een avond van 't Limburgs Beroepstoneel met bovengenoemd stuk. *** En als „Herlevend Boxtel" de pretentie zou willen hebben, om aan haar leden en aan andere Boxtelaren „culturele" verruiming te verschaffen, die niet uit Boxtelse potenties geput kan worden, dan behoeft het die zeker niet te zoeken in import van „Laura's" en „Roven van Sabijnse Maagden"! *** Voor de „smakers" van schitterend spel kwamen de Haagse Comedie en 't Limburgs Beroepstoneel heus wel van pas, doch voor hen, die bovendien nog waarde hechten aan inhoud, litteraire waarde en morele strekking van een toneelstuk, moet men met iets anders „op de proppen" komen. *** Een culturele avond met b.v. „De Nar" op het program zou voor hen heus geen modderfiguur gemaakt hebben, ook al werd die dan niet gehéél door „beroeps"-acteurs gegeven! *** 't Is maar een kwestie van appreciatie! Dat was het j.l. Zondag ook in velerlei opzicht. Groot was 't getal van hen, die toen het heerlijke weer waardeerden en zo echt genóten van de Zondag. *** O.D.C. schopte in continu-feeststemming „de balletjes in de lucht" de kermismuziek vulde de lucht en de jeugd in „zweef" of „schommel" zwierde dóór de lucht! Er hing zo iets apart-feestelijks in de lucht j.l. Zondag! *** De vlaggen wapperden aan vele gevels tot viering van de naastenliefde en de K.J.B. vierde haar 4e lustrum en het feest van Sint Joris, haar patroon. En zij heeft dat wáárdig gedaan! *** Waardiger, dan de houding van een stelletje zogenaamd-katholieke leden van de B.Z.N., uit Haarlem nog wel, die hun waardering voor de Stichter van de Bond zonder Naam meenden te moeten spuien in vuige lasterpraatjes! Wat een ellendig begrip deze verachtelijke èn beklagenswaardige lieden van naastenliefde hebben is gebleken, maar moeilijk te begrijpen. *** Die tegen de kanker-bacil van de mentaliteit van dergelijke lui een afdoend preparaat aan de hand kan doen, verdient een standbeeld! Judassen missen nu eenmaal de godsliefde, die de oorsprong van álle liefde is. *** Men zou haast geneigd zijn te beweren, dat er nog een twéédé „Bond zonder Naam" moest komen, die als doel had elke lasteraar van stonde af aan „voor de vierschaar" te doen roepen. Dáár kon die dan wáár proberen te maken, wat hij „beweerde" of „vies op z'n nummer gezet worden." En 't moordend „ze zeggen" zou heel wat minder slachtoffers maken! *** Nu kunnen we alleen nog maar met een kleine variant op de verzuchting van de dichter zeggen:

„Och, waren álle mensen wijs,
„En praatten allen wel,
„Dees aarde werd een „paradijs",
„Nu is het vaak een „hel"..... ***

Laat ons hopen dat de „lichtstoet" aanstaande Zondag ter ere van Koninginnedag een succes moge worden! Als alle Vaders en Moeders daarbij een handje helpen, een paar kwartjes uit hun beurs willen opdiepen en eens over hun hart strijken wat het „later naar bed gaan" voor de kinderen betreft, dan kan die lichtstoet een plezier worden voor het jonge volk, waaraan ze jaren lang terug zullen denken. En de ouderen genieten er zeker niet minder van. *** En als 't dan op Maandag 1 Mei a.s. schoon weer mag zijn, dan zullen we de jongens en meisjes weer eens op hun best kunnen zien bij de Kinderspelen op de Markt, te meer, daar er niet alleen de persoonlijke prestatie mee gemoeid zal zijn, doch ook de eer van de hele school, waar elk op thuis hoort. *** Boxtel-Vooruit heeft n.l. de competitie-idee niet vreemd gelaten aan deze kinderspelen, en heeft een wisselbeker ter beschikking voor de school, die de beste trio's van „spelers" zal hebben naar voren gebracht! *** Hoerah! Dat kan alweer een zonnige dag worden voor Boxtel, en een mooie inzet van de Meimaand, die voor ons Katholieken vooral, zo zinrijk en betekenisvol is. *** Heb je 't al gehoord, dat de renners van de „Ronde van Nederland" op 27 Mei a.s. ook door Boxtel zullen sjezen! Houdt ze in de gaten! Wat zullen we ze de ruimte moeten geven, als ze over de Rijksweg „klepperen"!

**Nationale Herdenkingsavond Donderdag, 4 Mei.**

## Algemene Oproep tot deelname aan de „Stille Tocht".

**Vlaggen vanaf 18 uur halfstok.**

Donderdag 4 Mei eerstkomende zal wederom de Nationale Herdenkingsavond worden gehouden.
Herdacht zullen worden: de militairen van de Nederlandse Strijdkrachten, de zeelieden, de verzetsstrijders, de geallieerde militairen en alle overigen, die waar ook ter wereld, in de jaren van de oorlog te land, ter zee of in de lucht voor de vrijheid van het Koninkrijk zijn gevallen, of als Nederlander of Nederlands onderdaan ten gevolge van tegen hen gerichte vijandelijke actie zijn omgekomen.
Vanaf des namiddags zes uur gelieve men de vlaggen halfstok te hangen.
Om half acht precies trekt, evenals vorige jaren vanaf de Markt vóór het gemeentehuis, de „Stille Tocht", tot deelname waaraan alle ingezetenen dringend worden uitgenodigd.
Familieleden van gevallenen worden verzocht zich op te stellen vlak vóór de hoofdingang van het gemeentehuis. Zij zullen een bijzondere plaats aan het hoofd van de stoet kunnen innemen.
Dezelfde route als vorige jaren zal worden gevolgd, nl. Markt, Kruisstraat, Rechterstraat, Stationstraat, Breukelsestraat, Baroniestraat, naar Kerkhof van de Parochie van het H. Hart.
Aldaar zal door de Heer Burgemeester een krans worden gelegd op de graven van de geallieerde militairen.
Vanaf 20 uur precies zal twee minuten volkomen stilte in acht genomen worden.
Op de graven van de in de oorlog gesneuvelde Boxtelse militairen C. Bullens, Mallens en v. d. Aker, respectievelijk op het Oude Kerkhof der Par. St. Petrus, Nieuwe Kerkhof en Kerkhof Par. St. Lambertus Gemonde, zal op deze avond eveneens een kleine bloemenhulde gebracht worden.
Eenieder ere de nagedachtenis van hen, die alles gaven voor de vrijheid en neme deel aan de Stille Tocht.

RIEK VAN DEN BROEK
en
GERRIT v. OOSTERHOUT
hebben de eer U kennis te geven van hun voorgenomen Huwelijk, waarvan de voltrekking zal plaats hebben op Woensdag 10 Mei a.s. om 10.30 uur in de Parochiekerk van St. Petrus te Boxtel.
Boxtel, April 1950.
Kerkstraat 5.
Tongeresestraat 2.
Gelegenheid tot feliciteren van 1—2 uur, Bellevue, Bosseweg, Boxtel.

Dinsdag 9 Mei hopen onze geliefde ouders
MARINUS v. d. BRAAK
en
JOHANNA v.d. HEUVEL
hun 40-jarig huwelijksfeest te vieren. De H. Mis van dankbaarheid zal worden opgedragen om 10.30 uur in de parochiekerk van St. Petrus.
Hunne dankbare kinderen en kleinkinderen
Boxtel, Ten Brinkstr. 19.

Hiermede betuigen wij onze oprechte dank voor het medeleven gedurende de ziekte en de betoonde belangstelling bij het overlijden en begrafenis van onze dierbare echtgenoot, vader en grootvader
WALTHERUS OSSENBLOK.
Wed. A. Ossenblok-Segers
Kinderen en Kleinkinderen
Kalksheuvel 24.

Mede namens mijn ouders, broers en zuster, mijn hartelijke dank aan H.H. Geestelijken, Katholiek Thuisfront, Gildenbondsharmonie en buurtbewoners, voor de belangstelling en cadeaux bij mijn thuiskomst uit Indonesië.
Dpl. Sld. M. H. de Laat
Langenberg 15.

Mede namens mijn ouders, broers en zusters breng ik mijn hartelijke dank aan H.H. Geestelijken, Kath. Thuisfront, familie, vrienden en kennissen, maar speciaal aan de buurtbewoners, voor de vele bloemen en de prachtige cadeaux ontvangen bij mijn terugkeer uit Indonesië.
Dpl. sld. H. v. Haaren,
Vendelstr. C 4, Liempde

Mede namens mijn ouders, broers, zus en verloofde, betuig ik mijn hartelijke dank aan Eerw. Heren Geestelijken, Kath. Thuisfront, R.K. Gildenbondsharmonie, Familie, vrienden en kennissen voor de grote belangstelling en cadeaux, vooral de buurtbewoners voor het prachtige cadeau dat ik in ontvangst mocht nemen bij mijn thuiskomst uit Indonesië.
Sold. 1e Kl. W. v. Weert,
Nieuwstraat 37.

Mede namens Moeder, Broers en Zusters, betuig ik mijn hartelijke dank aan Eerw. Heren Geestelijken, Kath. Thuisfront, R.K. Gildenbondsharmonie, Directeur en Collega's van de P.T.T., Familie, vrienden en kennissen voor de grote belangstelling, vele bloemen en cadeaux, vooral de oude en nieuwe buurtbewoners voor de mooie polshorloge die ik in ontvangst mocht nemen bij mijn thuiskomst uit Indonesië.
Sld. L. J. MATHIJSSEN,
Jan v. Brabantstraat 17.

Gevonden: dasspeld van militair, tegen advertentiekosten terug te bekomen. Lederwarenhuis Succes.

De Jubilarissen van de Linnenweverij W. J. van Hoogerwou & Zn. danken de Directie en Personeel voor de mooie cadeaux hun bij gelegenheid van het 25-jarig dienstjubileum aangeboden, en het Feestcomité voor het arrangeren van de gezellige feestavond, die door de voor deze gelegenheid geformeerde Toneelgroep „Hobo" zo schitterend is geweest.
J. LAAK
J. VAN BREUGEL
J. VOETS

Komen aanlopen: Hollandse Herder, Bosscheweg 109, alwaar terug te bekomen.

Te koop: beste biggen, waaronder gemerkte voor het Stamboek N.L. en rode eetaardappelen.
M. v. Hal, Tongeren 17.

Hiermede betuig ik mijn oprechte dank, ook namens Ouders, Broers en Zusjes, voor de vele blijken van belangstelling, bloemen en cadeaux, aan Zeereerw. H.H. Geestelijken, Kath. Thuisfr., Spaarvereniging, Buurtschap, R.K. J.B., Rijvereniging, Familie, Vrienden, Kennissen en allen die de dag van mijn thuiskomst tot 'n onvergetelijke gemaakt hebben.
Sold. P. J. M. v. d. Aker,
Legnr.: 260541209
7—11—R.I.

Hiermede betuig ik mijn dank, mede namens mijn Ouders, Broers en Zusters, aan H.H. Geestelijken, Kath. Thuisfront, familie, vrienden en kennissen, R.K. Bouwvakarbeidersbond en R.K. Gildenbondsharmonie voor de belangstelling bij mijn thuiskomst uit Indonesië.
In het bijzonder dank ik de buurtbewoners voor de prachtige fiets en overigens allen, die mij cadeaux en bloemen hebben geschonken.
Sld. 1e kl. Marcel Verhagen,
Markt 9.

Hiermede betuig ik, mede namens mijn ouders, broer en zusters, mijn hartelijke dank aan Familie, H.H. Geestelijken, Vrienden, Kennissen, Buurtbewoners, Gildenbondsharmonie voor de grote belangstelling ondervonden bij gelegenheid van mijn thuiskomst uit Indonesië, en de aangeboden prachtige cadeaux.
Kpr. L. v. d. Velden.

Langs deze weg betuig ik, ook namens mijn ouders en mijn meisje Riek, mijn hartelijke dank aan H.H. Geestelijken, Familieleden, Kath. Thuisfront, de R.K. Gildenbondsharmonie, de leden van de R.K.J.B., de buurtgenoten en bewoners van de Maastrichtsestraat en verder alle vrienden en bekenden voor de zeer vele blijken van belangstelling bij mijn thuiskomst uit Indonesië ondervonden.
Tevens mijn hartelijke dank vooral de buurtbewoners voor de prachtige cadeaux welke ik heb ontvangen.
Kpl. P. C. v. d. Pasch,
Onrooi 6.

Te koop gevraagd: een partij consumptie-aardappelen. Aanbiedingen J. van Helvoort, Vorst 7.

Te koop bij G. van Esch, Luisel 4, een toom beste biggen.

Te koop: een radio 3 golflengten, speciaal geschikt voor hen, die niet beschikken over aansluiting op het electrisch lichtnet. Bevragen Bureau dit blad.

Weggelopen: een wit Keeshondje. Terugbezorgen op Munsel 13.

Te koop: een toom beste biggen bij M. v. d. Sande, Kalksheuvel.

Te koop N.L. Biggen. M. Peijnenburg, Boseind 31, Boxtel.

Te koop: een toom beste biggen, alle borgen, en een drachtig varken N.L., 15 weken drachtig, keuze uit twee. Jan de Bie, Roond 8.

Te koop: een bakoven „merk Nestor", een vierwielig rijtuig, twee broedmachines, capaciteit 220 tot 360 eieren, 15 postduiven. Moet weg!! Te bevragen A. C. Smulders, A 3 Liempde.

Het Bestuur van de Varkensfokvereniging „Bacontype" maakt bekend, dat de fokdag van de Kring „Meierij West" gehouden wordt op 1 Mei a.s. op het terrein bij A. Langenhuyzen, en zal aanvangen om 10 uur.
Er zijn 150 inzendingen en er zal een luidspreker aanwezig zijn.
De leden en eventueel zij die nog lid wensen te worden van de plaatselijke fokvereniging moeten vóór 1 Mei de contributie *f* 2,50 betaald hebben.

Te koop: bakoven met bussen, Brabantse kachel, kamerkacheltje, vogelkooi, twee herenfietsen, tafel en zes stoelen. Bevragen Selissenwal 3.

Te koop: 2 pers. eiken wastafel met marmeren blad en spiegel; babycomode, donkerbruin geverfd; 2 spiegels met eiken lijst; kastje met 4 laden en een buffetje. Molenstraat 5.

De persoon, die Zaterdag 15 April in de Stationstraat nabij de Kasteellaan een boekentas heeft opgeraapt, wordt verzocht deze tegen beloning terug te bezorgen bij Gemen, Stationstraat 14.

Te koop: lap costuumstof, vleessnijmachine en ronde tafel. Te bevragen Molenstraat 20, Boxtel.

Te koop: wegens plaatsgebrek kasten, tafels, stoelen, ledikanten met toebehoren, spiegels, serviezen, luidspreker etc. Baroniestraat 44, Boxtel.

Aangeboden: wiegje, kinderledikantje, bedje (z.g.a.n.), hoepelpaardje. Te bevragen Molenstraat 19.

Grote Bijverdienste. Levensverz. Mij vraagt voor Boxtel e.o. net, bespraakt persoon, voor opleiding in het verzek. Bedrijf. Bij gebleken geschiktheid, vaste aanstelling. Brieven onder nr. 26 Molenstraat 19.

N.L. Biggen, waaronder gemerkte, bij L. van Esch, Tongersestraat 40.

Te koop: een dames-sportfiets en wandelwagentje.
J. Buddemeijer, Markt 29

Te koop: een partij eetaardappelen bij J. van Rosmalen, Kasteren B 31 a, Liempde.

**Gedurende de Meimaand**
vertrekken Autobussen naar de Oirschotse kapel en Zoete Lieve Vrouw te Den Bosch.
Inlichtingen:
**Garage „De Mol"**

Te koop: driftvarken en 4 jonge Mechelse Herders. F. van Laarhoven, Kasteren B 24, Liempde.

**Naar H. Gerardus Majella te Wittem**
vertrekken op 14 MEI
**AUTOBUSSEN**
Kaarten bij Mej. v. Schijndel, Bossheweg en
**Garage „De Mol"**
Prijs retour f 5.50.

Per 1 Mei a.s.
**een net Keukenmeisje**
GEVRAAGD. Voor dag en/of nacht. Pension te Oisterwijk, Scheibaan 11. Hoog loon, goede behandeling en veel verval.

**TROUWRIJDEN**
met nieuw materiaal f 10,--
per trouwwagen.
**Garage „De Mol"**
Telefoon 336

**A.s. MOEDERS**
**Vanaf 1 Mei 1950 is het adres van**
**Mevr. M. J. Linsen**
Verloskundige te Boxtel
**van Leeuwenstraat 7**
**Spreekuren:** Dinsdags en Donderdags van 2-3 uur
S.v.p. Ziekenfondskaart meebrengen. Telefoon 417

**R.K. H.B.S. A en B**
**met 5-jarige cursus te Boxtel**
**Het TOELATINGSEXAMEN wordt gehouden op DINSDAG 27 Juni a.s.**
Aanmelding van candidaten kan geschieden aan het schoolgebouw, HERMAN BRANDTSTRAAT 3 te BOXTEL, op de volgende dagen en uren:
Woensdag 10 Mei, Donderdag 11 Mei, Maandag 15 Mei, telkens van 9 uur v.m. tot 4 uur n.m.
Op Maandag 15 Mei ook 's avonds van 7 uur tot 9 uur
De Directeur, Drs. J. van der Ligt.

**KONINGINNEDAG VLAGGENDAG**
STANDAARD-VLAG met stok en houder, compleet **7.35**
**Fa A. P. v. d. BOOMEN-RESINK**
Onze winkels en magazijnen zijn:
Maandag na 1 uur gesloten.

**ROOKT NU VOORDELIG!**

| | |
|---|---|
| Chippers (nieuw), Tuxedo, Samba, Tommy, Turmac 4, Red Dice, Sport, Majorette | 0,50 |
| Lancer en Capitol | 0,45 |
| Zolang de voorraad strekt: Prima Shag à f 1,00; Prima Pijptabak à f 0,65 | |
| Turmac cork tip | 1,00 |
| Wij verwachten: Palmerston (kurken mondstuk) | 0,80 |

**SYLPHIDE** speciaalzaak
E. VERHOEVEN, Stationstraat 60 — Tel. 475

**Vóór Pinksteren een NIEUW COSTUUM**
2 delige kamgaren Costuums v.a. f 95.-
3 delige kamgaren Costuums v.a. f 115.- tot 150.-
Jongens Costuums v.a. f 40.-
ALLES PRIMA MAATWERK
**TH. v. AARLE** Mr. Kleermaker DORPSTRAAT A 66 **LIEMPDE**

Onze
**Corsetten-afdeling!...**
munt uit door:
- PRIMA KWALITEITEN
- RUIME KEUZE
- VAKKUNDIGE BEDIENING

| | | |
|---|---|---|
| Corsetten, zijsluiting | 19,60 18,32 17,90 13,80 12,95 12,25 | 9,05 |
| Corsetten, voorsluiting | 22,90 12,56 12,45 | 12,40 |
| Corsetten, zijsluiting met maagband | | 25,50 |
| Corsetten, voorsluiting met maagband | 22,45 19,30 | 16,25 |
| Bustehouders, prima pasvorm | 4,50 2,66 2,65 2,27 | 1,89 |
| Bustehouders, Keep-up, luxe uitvoering | 4,80 4,05 | 3,58 |
| Bustehouders, met maagband | 5,50 5,22 5,13 5,05 | 3,58 |
| Bustehouders, voorsluiting met maagbang, speciaal voor zware figuren | 7,90 | 5,60 |
| Step-ins, | vanaf | 4,15 |
| Jarretelgordels, | vanaf | 3,85 |
| Verbandgordels, | vanaf | 1,25 |
| Jarretelles, | vanaf | 0,45 |

**F. J. Witteveen - afd. Corsetten**
RECHTERSTRAAT 18 — BOXTEL
ZIET ONZE SPECIALE ETALAGES

Voor de **Tennissport**
**BALLEN** Slazinger Rupax
**SCHOENEN** Dunlopp Hutchinson Vredestein
**RACKETS PRESSEN HOEZEN HANDLESS OLIE**
**J. A. GEMEN**
SCHOEN- EN SPORTHANDEL
Stationstraat 14 - Telefoon 296 - BOXTEL

**JUIST ONTVANGEN:**
ZEER MOOIE OVERGORDIJNSTOFFEN
Per meter 2.45 - 1.95
F. J. WITTEVEEN, WONINGINRICHTING - BOXTEL

**Uw Grootouders**
gebruikten reeds het doelmatige
**Roos- en Haaruitval Bestrijdende middel**
**KLITWORTEL en KINABAST**
**getrokken op Franse Brandewijn**
**OLIEMEULEN** heeft 't voor U
Rechterstraat 37 - Telefoon 361

ER KUNNEN NOG ENKELE
**MEISJES van 14 en 15 jaar**
**geplaatst worden op het atelier van**
**Tricotagefabriek „DE ZWALUW"**
van Hornstraat 34 - Boxtel

Kom tijdig Uw keuze maken voor een mooi
**Gedachtenisprentje**
voor de **Eerste H. Communie** van Uw kindje.
★ Wij hebben mooie soorten en aardige spreukjes ★
**Drukkerij J. P. TIELEN, Stationstraat**

**KANT - FRANJE - PICOT**
VOOR UW GLASGORDIJNEN
hebben wij een buitengewoon mooie sortering.
Komt U eens kijken naar onze speciale étalage.
**F. J. Witteveen**
Woninginrichting - Boxtel

**Nieuw Nieuw**
**Plastic als Verf**
**Verf als Plastic**
SLECHTS EEN WEINIG VAN DEZE
**Plastic - Ralston - Verf**
EN ALLES GLIMT EN GLANST U TEGEN.
Alles wordt nieuw, mooi en sterk, waar U het ook op strijkt, hout, steen, ijzer, U krijgt
**Geen kwaststrepen**
Een laag dekt en droogt vlug tot een sterke laag.
**25 Prachtige Kleuren**
VOOR AUTO'S - FIETSEN - LEDIKANTEN, KEUKENS - BADKAMERS - TAFELS - BOTEN enz.
Vlugdrogend PLASTIC-RALSTON te BOXTEL bij
**OLIEMEULEN**
DROGISTERIJ „DE MOLEN"
RECHTERSTRAAT 37 - Tel. 361 - BOXTEL

Een zeer gewaardeerd cadeau voor gerepatrieerde militairen is een
**PRIMA VULPENHOUDER**
AL OF NIET MET
**BIJBEHOREND VULPOTLOOD**
Elke vulpenhouder kan door de ontvanger, wanneer de pen eventueel niet voor zijn hand geschikt is, nog geruild worden.
**Een mooie FOTO-ALBUM**
met als titel
**Herinneringen aan Indonesië**
wordt ook zeker op prijs gesteld
★ Vraag eens ten onzent vrijblijvende inlichtingen
**Boekhandel TIELEN**
STATIONSTRAAT

# JUNGHANS
**HET MERK MET WERELDNAAM**

Prijzen vanaf

| | |
|---|---|
| Schoorsteenklokken Bim-Bam slagwerk | fl 49.- |
| Wekkers | fl 8.50 |
| Hangklokken Bim-Bam slagwerk | fl 69.50 |
| Koekoek klokken | fl 36.- |
| Herenpolshorloges | fl 32.50 |
| Damespolshorloges | fl 32.50 |
| Herenzakhorloges | fl 37.50 |

*Wij tonen U een grote collectie uurwerken in de zaak*
**Komt U geheel vrijblijvend eens kijken**

**Steeds voor Uw Uurwerken**

*Fa A. v. Vlerken, Boxtel*
*Juwelier - Horloger* *Kruisstraat 10*

---

WAT ZOEKT U?
GEZELLIGHEID THUIS?

Dit kunt U bereiken met een passende verlichting uit de ruime sortering
LAMPEKAPPEN
die wij heden ontvingen.

Electro-Techn. Bureau W. VAN DONGEN
TEL. 515 VAN LEEUWENSTRAAT 11 en 5

---

**Met Indolette Wave - Altijd safe!**
De permanent van de toekomst, zonder toestel
**Dameskapsalon M. J. v. d. BROEK**
Breukelsestraat 34 - Boxtel - Telefoon 220

---

# Heropening Modezaak
**Joh. Thijs-v. d. Brandt, Stationstraat 38**
**Vrijdag 28 April om 4 uur.**

★

*Door uitbreiding zijn wij in staat U een zeer grote exclusieve collectie te tonen in:*

*Dameshoeden*
*Wollen- en Zijden stoffen*
*Modeartikelen en Garneringen*

★

Komt U eens vrijblijvend op de hoogte stellen van onze diverse modieuse collecties. Wij zullen er ten zeerste door vereerd zijn.

JOH. THIJS-VAN DEN BRANDT, Stationstraat 38

---

# Nieuwe Wringerrollen
**Uw oude versleten wringerrollen weer hagelnieuw voor**
**f 7.- à 8.- per rol.**
**Binnen 8 dagen terug.**
**GOOSSENS - BOXTEL**

---

MAGAZIJN
# DE BIJENKORF
**A. VAN KOL**

**BOXTEL** Stationstr. 55 Markt 14
**SCHIJNDEL** Hoofdstr. 141

Voor **HUISHOUDELIJKE HOUTWAREN** naar
**„DE BIJENKORF"**

| | | | | | |
|---|---|---|---|---|---|
| TRAPPEN, zeer solide uitvoering, kwastvrij hout, 22 mm dik, per trede | | | | | 1,30 |
| Idem, met plateau, per trede | | | | | 1,65 |
| STRIJKPLANKEN, prima flanelbekleding en gewatteerd | 14,50 | 12,05 | 11,50 | 9,50 | 7,90 6,90 |
| STRIJKPLANKEN, prima beukenhout, extra zware flanelbekleding en gewatteerd, kan op 5 verschillende hoogtestanden gesteld worden iets aparts | | | | | 18,50 |
| MOUWPLANKJES | | | | 2,60 | 2,15 |
| MESSENBAKKEN | | | 2,15 | 1,80 | 1,50 |
| KAMBAKJES | | | 1,50 | 1,30 | 0,50 |
| CLOSETPLANKJES | | | | 0,75 | 0,60 |
| BROODPLANKEN | | | 2,50 | 2,10 | 1,00 |
| HAKBORD, prima beuk | | | | | 3,30 |
| HANDDOEKREKJES, met kuif | | | 3,50 | 2,50 | 2,40 |
| POETSDOZEN | | | | 3,60 | 1,75 |
| DIENBLADEN | | | | 4,05 | 3,50 |
| KLEERHANGERS | 0,50, | 0,20 | 0,16 | 0,13 | 0,10 |
| HOUTEN LEPELS | 0,85 | 0,50 | 0,35 | 0,22 | 0,13 |
| HOUTEN LEPELREKKEN MET LEPELS, vanaf | | | | | 2,75 |

**Koopje van de maand!!!**
**Nest van 4 stuks diepe aluminium schalen** per nest **2.10**
**DE BIJENKORF**
STATIONSTR. 55 BOXTEL MARKT 14

---

K 67

---

GEVRAAGD:
flinke nette
**Winkeljuffrouw**
voor de fijn vleeswarenafdeling.
Slagerij VAN NISTELROOIJ
Rechterstraat 20, Boxtel.

---

TE KOOP:
**Middenstandshuis**
in centrum der gemeente. Direct te aanvaarden.
Brieven onder no. 45 Molenstraat 19.

---

**Vanaf Dinsdag 2 Mei**
**Kraambureau verplaatst**
van Ons Doelstraat 3 naar
**Markt 29**
Spreekuur elke Dinsdag van 2–4 uur.
Zr. VAN VESSEM.
Zr. ROOYAKKERS.

---

**Onthoud dit!!**
Als U pijnlijke voeten hebt tengevolge van likdoorns, eelt, eeltpitten, ingegroeide en dikke nagels, is Uw adres:
**Pedicure**
Jo v. Grinsven-v. Summeren
MARKT 33 - BOXTEL
**Kom ook aan huis.**

---

**Weideafrastering**
**Isolatoren enz.**
Wij leveren U uit voorraad en verzorgen de aansluiting.
**Net- en Batterijapparaten**
K.E.M.A. gekeurd met rijkssubsidie.
Electro-Technisch Bureau
**W. v. Dongen**
Tel. 515 v. Leeuwenstraat 11 en 5

---

**Lederwarenhuis**
**„SUCCES"**
Rechterstraat 7 — Boxtel
is ruim gesorteerd in alle
**LEDERWAREN**
Koopt hier uwe cadeaux voor terugkerende Militairen.
Maandag 1 en Dinsdag 2 Mei gesloten.

---

# SCHOONMAAKTIJD

**10 punten**
**welke voor U van belang zijn, in onze etalages geëtaleerd.**

| | |
|---|---|
| VLOERZEIL 200 cm breed, per meter | 2.50 |
| TAFELZEIL, 115 cm breed, per meter | 3.75 |
| GLASGORDIJNSTOF in wit en ecru, per meter | 0.98 |
| OVERGORDIJNSTOF in damast, per meter | 3.25 |
| COCOS TAPIJT 100 cm breed, volle cocos | 6.75 |
| PLUCHE TAFELKLEED Perzisch dessin | 16.75 |
| 2 PERSOONS MATRASSTEL met kapok kussen | 69.00 |
| DUBBEL BOUCLé TRAPLOPER 50 cm breed, per meter | 4.95 |
| BLANK BERKEN SLAAPKAMER compleet | 395.00 |
| O.F. HUISKAMER, geheel compleet | 325.00 |

Bezoekt ook vrijblijvend onze toonzaal
**Breukelsestraat 9**
**„IN DEN OOIEVAAR"**
Fa A. P. v. d. Boomen-Resink - Boxtel

---

DE GRUYTER'S
*Snoepje van de week*
een zakje heerlijke versnaperingen
EN EEN KINDERVERRASSING **10 ct**
BIJ AANKOOP VAN FL. 2,50 AAN DE GRUYTER-ARTIKELEN
915

---

Ook wij hebben weer
**RITMEESTER - IDEAAL 30 ct - FIAT 25 ct**
EN STEEDS VOORRADIG ALLE SOORTEN
ELISABETH BAS en LA PAZ
Als altijd **BERT VAN DEN BRAAK**
BARONIESTRAAT 73 TELEFOON 450

---

**Slecht praten...**
**is het nu over een**
**Tuingarnituur**
toch is het de moeite waard 'ns even te komen kijken.
Bank 3-zits
2 Fauteuils
Ronde tafel crème gelakt **129.50**
**F. J. Witteveen**
Woninginrichting, Boxtel

---

Als het gaat over Zaden of Bloemen
Steeds hoort ge dan v. Zogchel noemen

---

RECLAMEVERKOOP
# Babygoed

UITZET I

| | |
|---|---|
| 3 hemdjes | 1 pak watten |
| 3 truitjes | 1 pak gaasjes |
| 3 navelbandjes | 1 bus poeder |
| 12 american luiers | 1 doz. spelden |
| 2 flanellen luiers | 1 st. veterband |
| 2 onderleggers | |

30 st. **26.75**

UITZET II

| | |
|---|---|
| 4 hemdjes | 3 onderleggers |
| 4 truitjes | 1 pak watten |
| 4 navelbandjes | 1 pak gaasjes |
| 12 american luiers | 1 st. veterband |
| 6 hydr. luiers | 1 bus poeder |
| 2 flanellen luiers | 1 doz. spelden |

40 st. **37.75**

van Hout-Ervergaard
★
voor kwaliteit vermaard
*Molenstraat 1 Boxtel*

---

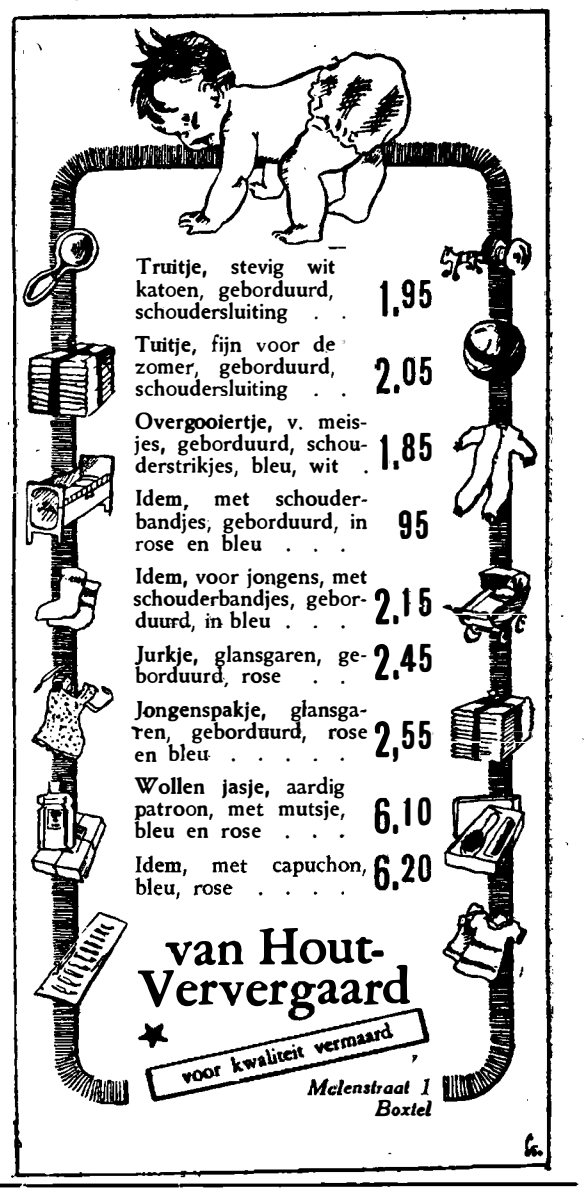


---

**DEZE WEEK**
**weer volle verse en gebakken bokking**
**ZURE HARING 7½ cent**
**VOS** Stationstraat 44 - Telefoon 527

---

# OSMIA VULPENHOUDERS

Ze zijn er weer de van vóór de oorlog zo gunstig bekende Osmias

*Sierlijke modellen in diverse kleuren met grote gouden pen, waarop 10 jaar garantie gegeven wordt*

- *Een lust voor het oog*
- *een genot om mee te schrijven*

BIJ ELKE KLEUR PENHOUDER EEN PASSEND VULPOTLOOD

**De prijs valt U zeker mede!**

Nu nog meer dan eerst kunnen wij de meest verwende vulpengebruiker tevreden stellen. KOMT U EENS KIJKEN!!

- **Geen enkele vulpen behoeft bij ons behouden**
- **te worden die niet geheel bevredigt.**

**Boekhandel TIELEN**
STATIONSTRAAT

Brabant's Centrum

## ZILVEREN KLOOSTERJUBILEUM VAN BR. LEO MUYLKENS

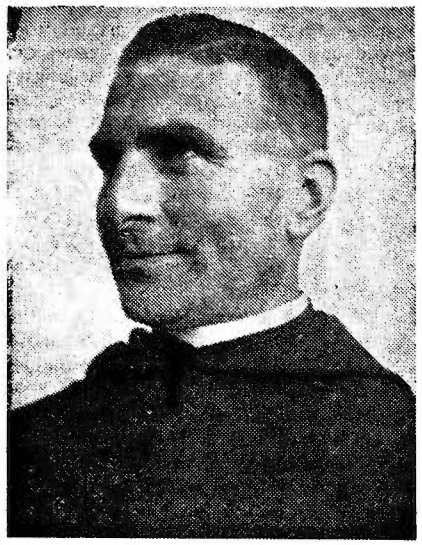

Het wordt bijna eentonig voor Boxtel om over een jubileum te schrijven.
Toch wil het Missiehuis St. Theresia het 25-Jarig Professiefeest van Broeder Leo Muylkens niet ongemerkt voorbij laten gaan.
De bewoners van het Missiehuis willen Dinsdag 2 Mei dit feest zo luisterrijk mogelijk vieren.
Broeder Leo is nl. de oudste bewoner van ons Missiehuis, die tevens ook het langst op Stapelen vertoeft.
't Was op de 29ste Juli 1919 dat de nauwelijks dertien jarige Leo de zware klopper op de grote Kasteelpoort liet vallen en hij zich als broeder-postulant kwam aanmelden.
Waarom juist bij de Paters van 't Kasteel? Gods wegen, vooral bij de roeping van een Kloosterling, zijn dikwijls wonderbaar. Toen Leo zijn ouders mededeelde dat hij naar het klooster wilde, had hij geen voorkeur. Zijn vader schreef naar drie Congregaties voor aanneming, terwijl er werd besloten, dat die Congregatie, die het eerst antwoordde, de voorkeur zou hebben.
Zo kwam de jonge Leo naar Boxtel. De jonge maar ook kleine Leo. Want toen hij een jaar later vroeg om de toog te mogen dragen, werd hem geantwoord dat hij nog niet eens groot genoeg was om bij het schoolbord te komen.
11 Februari 1921 was de dag van zijn inkleding. Na drie jaren zou hij de eerste geloften afleggen. Voordat deze echter verlopen waren, kwam er een nieuwe regeling vanuit Rome, die hem verplichtte eerst een jaar Noviciaat te maken.
Toen pakte Broeder Leo zijn koffers en vertrok naar België.
29 Maart 1925 deed hij zijn eerste Geloften en enkele dagen later was hij op Stapelen terug. Aangewezen als kok voor de keuken kwam hij op de boerderij terecht en vanaf toen tot aan nu is hij geweest de „Broeder van de boerderij".
Niets was hem te veel. Hij werd zelfs student aan de Landbouwschool te Boxtel, waar hij in 1928 met nog vier andere van de twintig candidaten het diploma behaalde.
Maar wanneer de studenten van nu en ook de studenten van die afgelopen vijf en twintig jaren, waarvan vele nu Pater zijn, 2 Mei a.s. op speciale wijze aan Broeder Leo hun oprechte, welgemeende erkentelijkheid willen tonen, dan is het omdat hij voor hen allen door het intens beleven van zijn Klooster-leven een voorbeeld en een aansporing is geweest en nog is om het schone ideaal van Kloosterling te bereiken en na te streven, zoals zij dit in hem verwezelijkt zien.
Broeder Leo, nog één wens. Moogt gij nog lang voor de bewoners van het Missiehuis de „Broeder van de boerderij" maar vooral de „Broeder van gebed en offervaardigheid" zijn.
Voor vrienden en bekenden van de Broeder, bestaat gelegenheid om te feliciteren Dinsdag 2 Mei a.s. van 2—3 uur aan het Missiehuis.

# WEERPRAATJE

**(Van onze weerkundige medewerker).**

Wanneer wij nachtvorstschade willen tegengaan, moeten wij er voor zorgen dat de temperatuur in de boomgaard of op het perceel land waarop onze jonge groenten en vroege aardappelen al welig groeien, boven het vriespunt blijft.
Al enkele tientallen jaren geleden is komen vast te staan, dat de temperatuur, naar gelang men dichter bij het aardoppervlak komt, steeds meer daalt. Hieruit kan men al dadelijk de conclusie trekken, dat het een heel wat makkelijker opgave is een boomgaard waarin de tere bloeiknoppen op ongeveer 2 tot 6 meter hoogte van de grond zitten, te vrijwaren tegen nachtvorst, dan percelen waarop de gevoelige plantendelen juist boven het aardoppervlak zijn gelegen.
Nachtvorst is een gevolg van sterke uitstraling. De zon verwarmt overdag de bovenste grondlaag sterk, maar deze koelt bij heldere nachten even gauw of soms nog vlugger weer af. Nu is het zaak om deze uitstraling van de warmte, welke de grond overdag van de zon ontvangt, tegen te gaan. De temperatuur daalt het laagst op plaatsen waar de lucht het rustigst is, dus op beschutte plekken, daar bij de geringste beroering de lucht al wordt gemengd met de warmere lucht die zich aangrenzend op 1, 2 en meer meters hoogte bevindt. Daar nachtvorsten veelal volgen op een zonnige dag met schrale noordelijke winden en een zeer droge lucht, komt het soms voor, dat vooral volkstuinders een mat of iets dergelijks aan de windzijde langs het te beschermen gedeelte trekken, omdat de jonge groenten of aardappelen volgens hun zeggen dan wat beschut liggen tegen de koude wind en zodoende NIET zo gauw bevriezen..... Dit is echter het domste wat men doen kan, daar hierdoor de uitstraling juist wordt bevorderd inplaats van tegengegaan.
Voor boomgaardbezitters zijn tot op heden in ons land nog meest in gebruik de bekende rookpotten, die aan de windzijde (voorkeur dus tussen Noord en Oost) van de boomgaard worden opgesteld en de gehele nacht, ofwel voornamelijk in de nanacht de hele boomgaard in de rook hullen, waardoor de temperatuur niet kan dalen; niet doordat deze rook warmte afgeeft, maar doordat zij de uitstraling tegengaat. Deze rookpotten kunnen en worden ook veel door tuinders gebruikt, wier percelen veelal te groot zijn om deze te kunnen afdekken. Ook worden wel bakken met water uitgezet of de tuin nat gespoten, daar er bij bevriezing warmte vrijkomt die soms juist voldoende kan zijn om de temperatuur in de omgeving boven nul te houden.
Volkstuinders met veelal kleine akkertjes kunnen beter afdekken: aardappelen zijn stevig genoeg zodat men die wel met een niet te zware mat kan afdekken, maar voor vele jonge groenten is 'n mat te zwaar en kan men beter kranten gebruiken. Weest niet al te bang, dat deze wegwaaien, want, mocht er in de nacht wind opsteken, dan vriest het ook niet. Hier en daar is er al afdekpapier in de handel!) Desnoods kunt U er een paar lichte latjes of stokjes op leggen.
In het buitenland, o.a. Engeland, gebruikt men voor grote percelen reeds grote ventilatoren die de gehele nacht doordraaien en een flinke wind veroorzaken; in Amerika gebruikt men zelfs al apparaten die ultra violette stralen uitzenden, om het nachtvorstgevaar tegen te gaan. Wij moeten ons echter over het algemeen nog met meer primitieve hulpmiddelen behelpen, welke echter toch met succes worden toegepast en U heel wat schade kunnen doen voorkomen, mits U de moeite neemt ze te gebruiken en nooit van het standpunt uit gaat, dat het wel mee zal vallen, want als 's morgens alles wit is, dat later..... zwart..... wordt, is het te laat.
Het K.N.M.I. houdt U zoveel mogelijk van de kansen op nachtvorst op de hoogte en U voelt deze zelf meestal ook wel aankomen. Wanneer de lucht helder is, de barometerstand hoog en er afnemende noordelijke tot oostelijke winden zijn: WEEST dan op Uw HOEDE!
(Nadruk verboden).

# PAROCHIE-AGENDA

**PAROCHIE ST. PETRUS, BOXTEL.**

De H.H. Missen zijn om half 7, kwart voor 8, 9 uur en om half 11 de Hoogmis. De H. Mis van 9 uur wordt opgedragen voor Cornelis v. d. Besselaar en de Hoogmis voor het geestelijk en tijdelijk welzijn van de parochie.
Vandaag gaat in alle H.H. Missen de 2e schaal voor de bijzondere noden van het Episcopaat, welke bijzonder in de milddadigheid van de gelovigen wordt aanbevolen. Vandaag na de Hoogmis vergadering van de zelatricen van de Bond van het H. Hart.
Vandaag na de Hoogmis om kwart voor 12 Mariagarde i. d. kapel op Duinendaal Hedenavond om 7 uur Lof, waaronder Te Deum vanwege de verjaardag van Hare Majesteit Koningin Juliana.
Donderdagavond om 7 uur Lof met rozenhoedje, waarna gelegenheid tot biechten tot 8 uur vanwege de eerste Vrijdag.
Vrijdag, eerste Vrijdag van de maand zal de H. Mis van half 8 worden opgedragen ter ere van het H. Hart. Des avonds om 7 uur Lof met rozenhoedje.
Zaterdag, eerste Zaterdag van de maand, tevens Priesterzaterdag.
Zaterdag is er gelegenheid tot biechten van half 3 tot 4 uur en van 6 tot half 8. Dopen iedere dag van half 3 tot 3 uur.
Gedurende de Meimaand is het iedere avond Lof met rozenhoedje ter ere van Maria, om 7 uur.
MAANDAG: om kwart voor 7 gef. gez. jrgt. voor Jacobus Dolmans; z.a. gel. H. Mis voor Wilhelmina v. d. Anker-Brands; H. Hartaltaar gel. mndst. voor Elizabet Schapendonk-v. d. Staak; om half 8 gel. H. Mis voor de overleden familie van der Heyden-van de Sande; z.a. gel. H. Mis voor Johannes van Oirschot; H. Hartaltaar gel. jrgt. voor Martina Drijvers; om half 9 gel. mndst. voor Anna Hensen.
DINSDAG: om kwart voor 7 gef. gez. jrgt. voor Adriana v. d. Hagen-v. d. Ven; z.a. gel. H. Mis voor Wilhelmina van Hal-de Wit; H. Hartaltaar gel. H. Mis voor Marinus van Diessen; om half 8 gel. jrgt. voor Johannes Troeyen; z.a. gel. H. Mis voor Sebastianus van Duren; H. Hartaltaar gel. mndst. voor Hendricus van Uden; om half 9 gez. H. Mis tot bizondere intentie.
WOENSDAG: om kwart voor 7 gez. jrgt. voor Elizabet Traa-Verhoeven; z.a. gel. H. Mis voor de overleden familie v. d. Oetelaar-v. d. Velde; H. Hartaltaar gel. mndst. voor Martina Kerkhof-v. d. Staak; om half 8 gel. H. Mis voor behouden thuiskomst van onze jongens in Indië vanwege Maria's Biddend Leger; z.a. gel. mndst. voor Antonius Voets; H. Hartaltaar gel. H. Mis voor Petrus Hazenberg in Lennisheuvel overleden; om half 9 gel. H. Mis voor Elizabeth van Kleef; om half 10 gez. H. Mis tot bizondere intentie.
DONDERDAG: om kwart voor 7 gez. mndst. voor Maria Loerakker-van Geel; z.a. gel. mndst. voor Maria van Hal; H. Hartaltaar gel. H. Mis voor de gesneuvelden in Indië vanwege Spaarvereniging „De Ketting"; om half 8 gel. jrgt. voor Maria Troeyen; z.a. gel. H. Mis voor Franciscus Vlaminck; H. Hartaltaar gel. jrgt. voor Petrus Voets; om half 9 gel. H. Mis voor Emilie van Rijckevorsel; om half 10 Huwelijksmis. Hedenavond om 7 uur Lof met rozenhoedje, waarna gelegenheid tot biechten tot 8 uur vanwege de eerste Vrijdag.
VRIJDAG: om kwart voor 7 gel. H. Mis voor Lucia de Visser-Paddenburg; z.a. gel. mndst. voor Maria Poirters-van Dijk; H. Hartaltaar gel. H. Mis voor Maria van Hal vanwege Directie en personeel Wasserij Giesbers; om half 8 gel. H. Mis ter ere van het H. Hart van Jezus; z.a. gel. H. Mis voor Harrie v. d. Wetering; H. Hartaltaar gel. jrgt. voor Franciscus Mandos; om half 9 gel. H. Mis voor Cornelis v. d. Besselaar. Hedenavond om 7 uur Lof met rozenhoedje vanwege de eerste Vrijdag.
ZATERDAG: om kwart voor 7 gel. mndst. voor Johannes v. d. Meijden; z.a. gel. H. Mis voor Maria Loerakker-van Geel; H. Hartaltaar gel. H. Mis voor Antonius Schellen; om half 8 gel. H. Mis ter ere van het Onbevlekt Hart van Maria tot bekering van de zondaars; z.a. gel. mndst. voor Antonius Schellen; H. Hartaltaar gel. mndst. voor Bartholomeus Voets; om half 9 gez. mndst. voor Adriana v. Haaren-Paymans.
**Het H. Sacrament des Huwelijks wensen te ontvangen:** Franciscus Marinus Vugts geb. te Udenhout en won. te Berkel-Enschot (par. Oisterwijk St. Petrus) en Wilhelmina Maria Verhoeven uit deze parochie, waarvan heden de 1e afkondiging geschiedt.
Franciscus Schoenmakers uit deze par. en Antoinetta van Helvoort uit de par. van het H. Hart; Lambertus van der Steen uit deze parochie en Johanna Maria Krol uit Liempde; Cornelis Martinus Henricus Timmermans geb. in de par. van het H. Hart en won. in deze par. en Laurina v. d. Heuvel uit deze par. waarvan heden de 2e afkondiging geschiedt.
Henricus Cornelis v. d. Boogaard uit deze par. en Maria Gerdina van Aarle uit de par. van de H. Theresia; Antonius Franciscus Vogels uit deze par. en Petronella Joanna Jacoba van der Wouw uit Haaren; Gerardus Johannes van Oosterhout uit de par. van het H. Hart en Henrica Maria van den Broek uit deze par.; Petrus Adrianus Verstijnen uit Haaren en Wilhelmina Josefina Traa uit deze parochie; Laurentius v. d. Besselaar uit deze par. en Henrica Maria Bertens geb. in de par. van het H. Hart en won. in deze parochie; Petrus Wilhelmus Gerardus Cox geb. te Gennip en won. te Den Haag en Johanna Barbara Antonia Mandos uit deze parochie, waarvan heden de 3e afkondiging geschiedt. De gelovigen zijn verplicht de hun bekende huwelijksbeletselen waarin niet is gedispenseerd, ten spoedigste aan de pastoor bekend te maken.

## PAROCHIE H. HART, BOXTEL.

3de Zondag na Pasen
30 April 1950.

De HH. Missen zijn om 6 uur l.d. v. Petronella v. Esch-v. Breugel v.w. de Retraitepenning; om 7 uur l. d. voor het geestelijk en tijdelijk welzijn der parochie; om 8 uur l. d. voor Jan van Berkel vanwege de Retraitepenning; om kwart over 9 l. d. uit dankbaarheid (Sl); om half 11 de Hoogmis voor Adriana Scheutjes-v. Dijk vanwege de St. Elisabethver. Na de Hoogmis wordt het Te Deum gezongen vanwege de verjaardag van H. M. de Koningin.
De eerste schaal is voor de R.K. Milit. Verenigingen; de 2de voor de B. N. Om 7 uur openingslof van de Meimaand met Rozenhoedje voor onze jongens en mannen in Indonesië. Na het Lof Kruisweg voor hen wier namen op het zielboek staan.

Gedurende de Meimaand iedere avond om half 8 Lof.
Maandag, Woensdag en Vrijdag met volkszang. Iedere keer wordt na afloop gezamenlijk een Marialied gezongen; men vergete dus niet zijn parochiebundel mee te brengen. (Nieuwe bundels zijn verkrijgbaar bij de koster). Moge avond na avond blijken dat de Mariadevotie onder ons leeft.
DINSDAG: 8ste verjaardag van de Bisschopskeuze van Mgr. Mutsaerts.
Woensdag: feestdag van de H. Kruisvinding. Op die dag kunnen de leden van de Voortpl. des Geloofs een volle aflaat verdienen onder de gewone voorwaarden.
DONDERDAG: gelegenheid tot biechten onder de HH. Diensten en 's avonds van 6—7 uur. 's Middags om 3 uur H. Fam. voor Moeders en Geh. Vrouwen.
VRIJDAG: Eerste Vrijdag der maand, om kwart voor 7 de plechtige H. Mis ter ere van het H. Hart. Des avonds om half 8 LOF met toewijding aan het Allerheiligst Hart van Jezus.
ZATERDAG: Priester-Zaterdag, na de HH. Missen wordt het gebed voor de priesters gebeden.
GEDOOPT: Theodorus Fr. Ant. M. zoon van Johannes W. Hagemars en Josephina Chr. Vaes; Josephina M. B. A. dochter van Wilhelmus Chr. v. d. Boogaard en Francisca v. d. Oetelaar; Antonette W. J. dochter van Marinus v. d. Berk en Maria J. van Nunen; Antonius W. M. zoon van Wilhelmus J. v. Laarhoven en Maria J. de Graaf.
MAANDAG, 1 Mei: 7 uur gel. d. voor Petrus Smetsers, Anna v. Overdijk z.e. en Maria de dochter; Maria-altaar gel. d. voor Petrus v. d. Pasch v.w. de Buurt; kwart voor 8 l.d. voor Willem v. d. Langenberg en Adriana de dochter; Maria-altaar l.d. voor de gesneuvelde kameraden van Sold. van Roosmalen; half 9 l.j. voor Theodorus van Hal.
DINSDAG, 2 Mei: 7 uur Gez. j. voor Hendrica Marijnen-v. d. Vliert; Mariaaltaar l.j. voor Gerardus Elissen; kwart voor 8 l.m. voor Petronella Boumans-van Dijk; half 9 l.j. voor Petrus Baayens en Petronella Boons z.e.; half 10 Gez. Huwelijksmis (D—B).
WOENSDAG, 3 Mei: 7 uur l.m. voor Johanna Hesselmans-Belzer; Maria-altaar l.m. voor Marinus Joes v. d. Sande; kw. voor 8 Pl. l.m. voor Hubertus Jos. van Susante; Maria-altaar l.j. voor Lambertus Baayens; half 9 gez. j. voor Antonius v. d. Sande en Johanna Merks z.e.; 10 uur Gez. Huwelijksmis (K—K).
DONDERDAG, 4 Mei: 7 uur l.m. voor Willem v. d. Langenberg; Maria-altaar l.d. voor Gerardus Clemens v.w. een vriend; kwart voor 8 l.d. voor Marinus v. d. Horst en Petronella v. Handel z.e.; Maria-altaar l.d. voor Adriana Kerssemakers-v. Nistelrooy v.w. Buurt; half 9 l.j. voor Cornelis Baayens; half 10 Gez. Huwelijksmis (R—T).
VRIJDAG: 5 Mei: kwart voor 7 Gez. d. voor de leden v. d. Broed. van het H. Hart; Maria-altaar gel. j. voor Gerdina van Beljouw; Familie-altaar gel. j. voor Maria Bergman-Louwers en Martina de dochter; kwart voor 8 l.m. voor Cornelis Pijnenburg; Maria-altaar l.d. voor Wim v. d. Laak v.w. de Buurt; half 9 l.m. voor Maria Bloemers-v. d. Wittenberg.
ZATERDAG, 6 Mei: 7 uur Gef. z.j. v. de Heer Johannes v. Susante; Maria-altaar l.d. voor Jan v. d. Zanden v.w. Boxtels Gem. Koor; Familie-altaar l.j. voor Adriana Wagenaars v. d. Linden; kwart voor 8 l.d. voor overl. fam. van Mensvoort-v. Oirschot; Maria-altaar l.j. voor Jacobus v. d. Loo en Joh. v. d. Broek z.e.; half 9 l.m. voor Cornelia van Beljouw-v. Kasteren.

## PAR. H. LAMBERTUS, GEMONDE

3e Zondag na Pasen.
30 April 1950.

ZONDAG: half 8 H. Mis voor het welzijn der parochie; 10 uur jrgt. voor Josephus Musters.
MAANDAG: half 8 jrgt. voor de Heer Adrianus Maas.
DINSDAG: half 8 jrgt. voor Mej. Lamberdina Maas.
WOENSDAG: half 8 jrgt. voor Mej. Theodora Maas.
DONDERDAG: half 8 jrgt. voor Eerw. Zuster Andrea Maas; half 10 Gez. Huwelijksmis.
VRIJDAG: half 8 jrgt. voor de Heer Frans Maas.
ZATERDAG: half 8 jrgt. voor Francina v. d. Heyden-v. d. Aa.

Deze week zullen geschieden:

Maandag H. Mis voor Adriana Kerssemakers-van Nistelrooy te Boxtel overleden;Dinsdag en Woensdag H. Mis v. Frans v. Logten v.w. de kinderen; Vrijdag en Zaterdag H. Mis voor Henrica v. d. Oetelaar v.w. de schoolkinderen

## PAROCHIE H. THERESIA, BOXTEL.

3de Zondag na Pasen.
30 April 1950.

ZONDAG: half 7 H. Mis tot intentie van de parochianen; 8 uur H. Mis voor Adrianus Dankers; 10 uur Hoogmis vanwege Orgelfonds-Comité voor Peter Hazenberg. De gelovigen worden in de gelegenheid gesteld om aan hun offerplicht te voldoen in de eerste schaal voor onze eigen kerk, in de tweede voor B. N. Collecte voor Kath. Thuisfront. Vergadering van St. Vincentiusvereniging; half 3 Lof met rozenhoedje om God's zegen te verkrijgen over Orion en de kapel van Stapelen. Tevens smeken wij God's zegeningen extra af door de voorspraak van Maria wegens de opening van de maand Mei.
MAANDAG: 7 uur H. Mis voor Lambertus Willems te Tilburg overleden; 8 uur H. Mis voor Maria Maas-v. d. Langenberg.
DINSDAG: 7 uur H. Mis vanwege het personeel Export-Centrale voor Harry v. Dijk; 8 uur gez. jrgt. voor Helena v. d. Moosdijk-v. Hulst.
WOENSDAG: 7uur H. Mis vanwege katholiek thuisfront voor Theodorus Huyberts; 8 uur gez. jrgt. voor Wilhelmus de Groot.
DONDERDAG: 7 uur H. Mis vanwege de Broederschap van het H. Bloed te Boxtel voor Johanna v. Hal-de Laat; 8 uur H. Mis tot intentie van de leden der godvruchtige vereniging ter ere van de H. Theresia.
VRIJDAG: 7 uur jrgt. voor Barbara Veroude-v. Kasteren; 8 uur gefundeerd gel. jrgt. voor Francis Habraken bij wijlen Cornelia Veroude.
Heden eerste Vrijdag, toegewijd aan het Goddelijk Hart van Jezus.
ZATERDAG: 7 uur wekelijkse H. Mis voor Maria de Punder; 8 uur geen H. Mis; half 10 gezongen Huwelijksmis tot intentie van het Bruidspaar.
Biechthoren van half 3 tot 4 uur en van half 6 tot half 8; daarna Lof met rozenhoedje om God's zegeningen te verkrijgen over Z. H. de Paus en het H. Jaar. Alsnog zal elders een H. Mis worden opgedragen voor Theodorus Huyberts.
Het H. Sacrament des Huwelijks wensen te ontvangen: Henricus Cornelis v. d. Bogaard uit de parochie van de H. Petrus te Boxtel en Maria Gerdina v. Aarle uit deze parochie, waarvan heden de derde afkondiging geschiedt.
30 dagen worden de gebeden verzocht voor Peter Hazenzerg, alhier en Johanna Voets-v. d. Braak, in de parochie van het H. Hart te Boxtel overleden.
In deze week zullen met verlof van de Kerkelijke Overheid de Eerw. Zusters Clarissen een collecte houden, welke U ten zeerste wordt aanbevolen.

## PAR. ST. JAN'S ONTHOOFDING, LIEMPDE.

3de Zondag na Pasen.
30 April 1950.

ZONDAG: half 7 l. m. voor de leden van de K.A.B.; 8 uur l. j. voor Frans Traa; 10 uur de Hoogmis tot welzijn der parochie; 3 uur Lof.
MAANDAG: 7 uur z. m. voor de overl. fam. van het kind van Petrus Habraken; half 8 z. j. voor Lamb. v. Abeelen; 8 uur l. j. voor Woutrina Jan v. d. Heijden.
DINSDAG: 7 uur z. m. voor de Wed. Johanna Petrus Swinkels als overl. lid: H. Theresia; half 8 z. j. voor Petrus v. Vught; 8 uur l. j. voor Adr. v. Berkel.
WOENSDAG: 7 uur z. j. voor Wout. Avendonks; half 8 z. j. voor Wilh. v. Abeelen; 8 uur l.j. Gerardina Frans Traa.
DONDERDAG: 7 uur z. j. voor Gerardina Wout. Avendonks; half 7 z. j. voor Elisabeth Wilh. v. Abeelen; 8 uur l. j. voor Petrus Swinkels.
VRIJDAG: 1e Vrijdag der maand, daarom ook Donderdag biechthoren als op Zaterdagen, d. i. van 2—3 uur en van 7—8 uur.
half 7 l. m. voor bijz. noden der parochianen; 7 uur l. j. voor Theod. v. d. Velden; half 8 z. mndst. voor de overleden familie v. Boeckel v. Rumpt, deze H. Mis met uitstelling van het Allerheiligste en acte van Ereboete aan het Goddelijk Hart.
ZATERDAG: 7 uur z. Mis voor de vruchten der aarde vanwege Hezelaar; half 8 z. j. voor Anna Maria Welvaarts; 8 uur l. j. voor Johanna Maria Theod. v. d. Velden.
ZONDAG: half 7 l. m. tot welzijn der parochie; 8 uur l. j. voor Johanna v. d. Velden; 10 uur z. j. voor Christina Welvaarts.

In de Kapel der Eerw. Zusters:

Maandag 7 uur l. m. voor Adr. Vugts en Maria de dochter. Dinsdag 7 uur l. m. voor Wout. v. d. Velden. Woensdag 7 uur l. m. voor Hendrica Alb. v. d. Tillaart. Donderdag 7 uur l. m. voor Mart. Quinten vanwege de kleinkinderen. Vrijdag tot Zondag 7 uur l. m. voor de Wed. Johanna Petrus Swinkels, n.l. Vrijdag als overl. lid proc. van Hakendover. Zaterdag als overl. lid O. L. Vrouw van de H. Eik. Zondag als overl. lid H. Cunera.
30e voor de Wed. Johanna Petrus Swinkels te Liempde overleden.
Gedoopt: Mart. Christ. zoon van Joh. Ketelaars-v. d. Heuvel.

Missiebus.

Bij bruiloft van Marinus Bakx-Witlox *f* 7,55.

## PAR. H. WILLIBRORDUS, ESCH.

3de Zondag na Pasen
30 April 1950.

Vandaag wordt de plechtigheid van de H. Joseph gevierd. H.H. Missen om 7 uur; half 9 en 10 uur plechtige Hoogmis voor de parochie. Tweede schaalcollecte voor de Militaire Verenigingen, derde voor Bijz. Noden Episcopaat en voor de nieuwe glas-in-lood-ramen. Na de Hoogmis Te Deum vanwege de verjaardag van H. M. de Koningin. Na de middag om 3 uur plechtig Lof tot opening van de Meimaand. Na het Lof een Marialied.
Gedurende de Meimaand iedere avond om half 8 Lof; na het Lof een Marialied.
Woensdag, feest van de H. Kruisvinding, volle aflaat voor de leden van de Voortplanting van het Geloof.
Dinsdag moeten de kinderen van het 2de leerjaar komen biechten; Woensdag die van het 3de en 4de leerjaar. Donderdag onder de H. Mis van half 8 zullen ze gezamenlijk Communiceren.
Donderdag gelegenheid om te biechten van 3 tot 4 uur en van 6 tot half 8.
Vrijdag, eerste Vrijdag der maand, toegewijd aan het H. Hart van Jesus; om half 7 uitstelling van het Allerheiligste en Communie uitreiken; om half 8 gez. H. Mis met uitstelling waarna Litanie van het H. Hart en Oefening van Eerherstel. 's Avonds om half 8 Lof.
Zaterdag Priester-Zaterdag.
Zondag a.s. tweede schaalcollecte voor de versiering in de Meimaand. We bevelen deze collecte zeer in de milddadigheid der gelovigen aan.
ZONDAG: 7 uur mndst. voor Dymphena van Groesen-Blijlevens; half 9 mndst. voor de Wed. Catharina van de Sande-Schoenmakers; 10 uur Pl. Hoogmis voor de Parochie.
MAANDAG: half 8 H. Mis voor de Wed. v. Rooy-Heesakkers te Geffen overleden
DINSDAG: half 8 H. Mis voor Johannes Rutten; half 10 gez. Huwelijksmis.
WOENSDAG: half 8 H. Mis voor Wilhelmina Catharina Spooren-v. Grinsven.
DONDERDAG: half 8 H. Mis voor Lambertus Willems te Tilburg overl.
VRIJDAG: half 8 gez. gef. jrgt. voor Marinus van den Braak.
ZATERDAG: half 8 jrgt. voor Engelbertus van Vessem.
Elders: H. Mis voor Cornelia van Oers-v. d. Braak.

## ST. CHARLES HAL, BOXTEL

Zondag 30 April. Derde Zondag na Pasen. Deze middag om 3 uur Lof met Rozenhoedje.
Deze hele week 's avonds om 8 uur Maria-Lof.
Maandag: Feestdag der HH. Apostelen Philippus en Jacobus.
Woensdag: Feestdag der Kruisvinding.
Donderdag: Nationale Feestdag. Om 9 uur gezongen H. Mis uit dankbaarheid, waarbij tevens de gevallenen van de oorlog bijzonder worden herdacht.
Vrijdag: 1ste Vrijdag van de maand. Gedurende de gehele dag aanbidding van het H. Sacrament.
Zaterdag: Priester-Zaterdag.
ZONDAG: om 7 uur H. Mis voor overleden ouders.
MAANDAG: om half 8 tot zekere intentie.
DINSDAG: 7 uur voor Anna Gerarda Schapendonk.
DONDERDAG: 7 uur voor Piet van Liempd.
VRIJDAG: 7 uur tot zekere intentie; half 8 voor Mevrouw Henket-Windstosser.
ZATERDAG: half 8 tot bijzondere intentie.

6e JAARGANG No. 284 5 MEI 1950

# Brabant's Centrum

Redactie en Administratie
MOLENSTRAAT 19
TELEF. 513 — GIRO 277703

VOORHEEN BOXTELSCHE COURANT

Advertentieprijs: 10 ct. p. kol. m.m.
Bij contract speciale tarieven.
Kleine advertentiën 6 ct. per woord.

KATHOLIEK WEEKBLAD VOOR BOXTEL EN OMGEVING

## Vijfde Diocesaan Eucharistisch Congres

### 4 Juni te Boxtel.

Om de gelovigen van geheel ons Bisdom aan te sporen dit Euch. Congres te helpen voorbereiden door gebed en propaganda, eraan deel te nemen te Boxtel en het mee te vieren in de parochies, willen we in dit blad enkele korte beschouwingen schrijven over de bedoeling, de meeviering en het nut van Euch. Congressen in het algemeen en heel bijzonder van het aanstaande te Boxtel.

De bedoeling van een Euch. Congres in het algemeen is aan Jezus Christus, werkelijk tegenwoordig in het Allerh. Sacrament, lof en eer en dank te brengen. Het is een manifestatie van geloof en liefde. De bedoelingen die Jezus Christus met de instelling van dit grote Geheim heeft gehad, willen die congressen steeds meer en beter verwezenlijken. Hij heeft de H. Eucharistie ingesteld om Zich in het H. Misoffer voortdurend voor ons op te offeren en ons te herinneren aan Zijn H. Lijden; om in de H. Communie het voedsel van het bovennatuurlijk leven van onze ziel te zijn; om altijd onder ons tegenwoordig te zijn. De H. Eucharistie heeft een centrale plaats in ons godsdienstige leven.

Op een Euch. congres wordt het H. Misoffer met de grootst mogelijke luister opgedragen. Duizenden nemen deel aan het H. Offer door de actieve deelname en door de H. Communie. In een machtige processie wordt Jezus Christus in Zijn H. Sacrament door Zijn volk gehuldigd. In vergaderingen voor alle standen wordt de H. Eucharistie bestudeerd en worden er plannen gemaakt om het Euch. Leven te bevorderen. Dag en nacht wordt het Allerh. Sacrament in de kerken en zelfs in open lucht aanbeden. Manifestaties van levendig en vurig geloof en liefde worden door de jeugd en de kinderen gehouden.

We denken hier terug aan de Intern. Euch. Congressen te Rome, te Amsterdam, Carthago, Dublin, Buenos Aires en te Boedapest. Werden vóór de oorlog grotere en grootsere bijeenkomsten op godsdienstig gebied gehouden? Geheel de katholieke wereld deed mee.

De bedoeling van Diocesane Euch. Congressen is dezelfde. Het diocesaan Euch. Congres te Boxtel moet dus worden een luistervolle geloofsmanifestatie, een uiting van onze warme liefde jegens Jezus Christus in Zijn onvolprezen H. Sacrament. Op Zaterdag zal het congres plechtig geopend worden en ingeluid.

Z. H. Excel. Mgr. Mutsaerts zal op Zondag een pontificale H. Mis opdragen. Des middags zal de H. Bloedprocessie door de straten trekken. Een massale plechtigheid zal de dag sluiten. Een viertal sectievergaderingen worden gehouden. Mocht dit congres de geestdrift voor de H. Eucharistie eens losslaan.

Voor grote noden grote middelen. Jezus Christus is absoluut het grootste middel. Meer dan ooit moeten we de gelovigen trekken naar de H. Eucharistie. Het is de bedoeling, dat geheel het Bisdom — alle parochies en kloosters — dit congres meevieren. We vragen nu als voorbereiding: gebed en propaganda. Affiches, folders en prentjes met gebedsformule zijn te verkrijgen.

Moge op 4 Juni geheel ons bisdom als één grote kathedraal zijn!

## Licht over een lichtstoet, die geen lichtstoet was!

### Makkers, staakt Uw wild geraas! — Uitstekend geslaagde schoolwedstrijden. — St. Joseph-school, Duinendaal, en St. Franciscus-school, Ons Doelstraat, voor het eerst in het bezit van de wisselbeker.

De Genestet schreef 'n Lekedichtje onder de titel „Individualiteit". Het luidt:

„Wees U-zelf!" zei ik tot iemand
Maar hij kon niet: hij was niemand.

Daaraan dachten we Zondagavond op de Markt, toen we de „lichtstoet" zagen vertrekken en we hadden willen roepen:

„Wees een lichtstoet!"
zei ik tot een stoet;
Maar hij kon niet:
er waren geen lichtjes.

We dachten ook aan het bekende ‚Eén zwaluw maakt nog geen lente" en varieerden: „Acht of negen lichtjes maken nog geen lichtstoet."

Hoe het zij, we dachten en dachten maar en als men dat moet doen bij iets, zoals 'n lichtstoet, dat een zuiver visueel genoegen moet zijn, dan geeft het te denken!

Het was een in-droevige zaak, heel die lichtstoet-affaire.

Dit moge gezegd: we hadden bewondering en veel, voor die enkelen, die hun kinderen hadden blij gemaakt met een transparant en een lampionnetje en hen met blij-verrukte gezichtjes lieten meetippelen heel die lange route, hossend op de tonen van Boxtels Harmonie.

Dat de lichtstoet toch een mislukking werd, lag niet aan hen. Zij waren uit het juiste hout gesneden en zij verdienen hulde en dank.

Maar..... we ergerden ons ook en niet gering.

Honderden mensen op de Markt, met evenzovele kinderen. En maar, halzenrekkend, kijkend, beter gezegd zoekend, naar de lichtstoet die ze warempel zelf hadden moeten vormen!

En dan zichzelf maar schamen? Welneen, velen van hen schamper lachend en critiserend: „is dat nu de hele lichtstoet, die Boxtel Vooruit heeft klaar gemaakt?"

Laten we voor dezen de gehele lichtstoet-geschiedenis eens in een helder en klaar licht stellen.

In de aflevering van Brabants Centrum van 7 April schreven wij o.m.:

„En nu volgt een mededeling, die van „groot belang is voor de ouders van de „Boxtelse jeugd en voor die jeugd zelve: „eenieder kan aan die lichtstoet mede„werken en liefst wordt een deelname „in groten getale gezien. Vorig jaar wist „de door de jongens van Huize de la „Salle geformeerde lichtstoet aller be„wondering, en terecht, af te dwingen. „Velen schijnen het echter nog moeilijk „te vinden voor hun kinderen de be„kende transparanten te vervaardigen en „daarom heeft Boxtel Vooruit, dank zij „de dankbaar aanvaarde medewerking „van de Eerw. Heer Frater-Directeur van „Huize de la Salle, weten te bereiken, „dat eenieder zich op de hoogte kan „doen stellen van de zeer goedkope wijze „van vervaardiging van deze transpa„ranten. Dinsdag na Pasen, des n.m. tus„sen 7 en 9 uur, zal in „De Ark" Bene„denzaaltje) door de Fraters van Huize „de la Salle voor eenieder, zonder enige „kosten, „instructie" gegeven worden. „Verzuimt niet van deze gelegenheid „gebruik te maken!"

Daarnaast werd in hetzelfde nummer nog een flinke advententie omtrent deze „instructie" geplaatst en in de tekst nog enige malen hiernaar verwezen.

Het zou ons te ver voeren alles wat hieromtrent geschreven werd, hier te citeren. Wilt U echter meer, leest dan „Terloops.....", aflevering van 14 April. Verder nog de afleveringen van 21 en 28 April d.a.v.

Trekt U nu eens eerlijk Uw conclusie? Wie moet in deze de verontwaardigde partij zijn? NIET U, maar het Bestuur van Boxtel Vooruit, dat, niemand kan dit na het vorenstaande nog betwijfelen, al het mogelijke gedaan heeft om de Boxtelse bevolking op te wekken tot deelname aan de lichtstoet!

We denken aan die vele mensen, opgesteld langs de te volgen route, aan al die kleine kinderen, die „op" mochten blijven voor de lichtstoet. We denken ook aan die van zeer ver komende familie, die zoals we hoorden, speciaal in Boxtel achterbleef, omdat ze zo graag eens een „Brabantse lichtstoet" wilde zien! Foei, om van te rillen!

We hebben de lichtstoet nu voldoende belicht, echter nog deze opmerking: het Bestuur van Boxtel Vooruit, zoals dat nu met jonge krachten, vol plannen, is aangevuld, geeft de moed niet op.

Boxtel zál ooit met eigen mensen een lichtstoet formeren, die er zijn mag! De eerste de beste goede gelegenheid zal daarvoor aangegrepen worden. Deze mislukking moge voor allen een inspiratie en een stimulans zijn, dan zal tenslotte uit deze onaangenome geschiedenis nog iets goeds geboren worden!

En laat dan die „ouwe roddeltantes" maar roddelen.

### DE SCHOOLWEDSTRIJDEN.

Het was een bewegelijke massa, die Maandagmiddag, beschenen door een heerlijk Oranje-zonnetje, langs de op de Markt aangebrachte kalklijnen stond opgesteld. Een enorme schare kinderen, ouders en andere belangstellenden, had zich opgemaakt om deze, voor het eerst in Boxtel georganiseerde, schoolwedstrijden gade te slaan.

Het was een uitnemende prestatie van de leden van ons politiecorps om deze wriemelende en dringende kinderschare zonder draad en „gebruik van vuurwapenen" buiten de kalklijnen te houden. Een woord van dank mag hen daarvoor niet onthouden worden.

De Heer A. C. van der Weijst sprak namens Boxtel-Vooruit een openingswoord, waarbij hij de jeugd en andere belangstellenden wees op de grondslag van deze feesten, n.l. de verjaardag van Koningin Juliana. Na een driewerf hoera op onze feestvierende Vorstin werd met de wedstrijden een aanvang gemaakt

Gebrek aan plaatsruimte verhindert ons thans een meer uitgebreide uiteenzetting te geven. We beloven echter gaarne, de volgende week een gedetailleerd verslag te geven, opdat iedere school nog eens even de sterke en zwakke punten nader kan bezien!

De einduitslag was:

Jongens:

1. St. Franciscusschool, 54 punten. (Wisselbeker).
2. St. Petrusschool, 40 punten;
3. St. Paulusschool, 34 punten;
4. St. Aloysiusschool, 28 punten;
5. St. Theresia-school, 24 punten.

Meisjes:

1. St. Jozefschool, 52 punten. (Wisselbeker).
2. St. Angelaschool, eveneens 52 punten. Voor deze twee scholen moest een aparte beslissingswedstrijd de winnaar aanwijzen. Hierover volgende week meer.
3. St. Theresiaschool, 40 punten.

Voor een meer gedetailleerd verslag dus: volgende week.

## Plaatselijk Nieuws

### DODELIJK ONGELUK.

Een dodelijk ongeluk gebeurde j.l. Woensdag bij het schilderwerk aan het klooster van Duinendaal.

De schildersknecht Van Kleef, bezig zijnde aan een der dakkapellen, zat hierbij schrijlings over de raamdorpel te werken. Vermoedelijk heeft hij zich hierbij te ver naar buiten gebogen en meteen gegrepen naar een aan de stijl van de dakkapel bevestigde haak waaraan de electrische draad op de porceleinen kop is bevestigd.

Plotseling liet hij een gil, waarop een leerling schilder, die bij het werk behulpzaam was, hem vastgreep en probeerde naar binnen te trekken.

Kapelaan Damen, die toevallig in de nabijheid op de zolder bezig was costuums voor de processie af te halen, kwam toegesneld, greep de ongelukkige eveneens vast, maakte de hand los en hielp hem naar binnen trekken.

Hij gaf de verongelukte, die de electrische stroom door het lichaam gekregen had, onmiddellijk de absolutie en diende hem daarna het H. Oliesel toe.

Inmiddels was ook de dokter gekomen, en onmiddellijk werd begonnen met kunstmatige ademhaling, die helaas niet meer mocht baten.

Dit ongeluk is te tragischer, omdat deze de tweede jongen is van het gezin Van Kleef, in de Baroniestraat, die door een ongeluk het leven verliest, terwijl een andere kort geleden in Indonesië is gesneuveld.

### R. K. J. B.

Op 11 Mei a.s. gaan wij in groeps-verband naar de Tuinbouwwerktuigendag te Teteringen bij Breda. Leden welke zich hiervoor interesseren zorgen om 7 uur bij de boterfabriek te zijn.

Maandag 8 Mei 's avonds om 7 uur in de Landbouwschool aanvang van de Veebeoordelingscursus.

Leden welke zich hiervoor opgegeven hebben — ook anderen, die er zich voor interesseren — zorgen tijdig aanwezig te zijn.

### 25 JAREN „ZWARTE KUNST".

Een arbeidsjubileum van een dienaar der „zwarte kunst" is een zeldzaamheid, die ons reden geeft er melding van te maken.

Temeer nog omdat ons blad ook sinds 1944 door zijn toverstaf is aangeraakt. Nu behoeft men zich geen verkeerd idee te vormen van de praktijken van die jubilaris, want het is een eerzaam mens, die 25 jaar moeizaam heeft gewerkt bij zijn werkgever voor zijn gezin. Maar ja, Willem van Meersbergen is nu eenmaal de man, die de kunst verstaat met zwarte inkt alles mooi te maken.

Dinsdag 2 Mei was het 25 jaar geleden dat hij daarmee bij de firma J. P. Tielen begon.

Jammer genoeg heeft Willem sedert enkele weken wegens ziekte zijn „zwarte kunst" niet kunnen uitoefenen en moest de firma Tielen de officiële huldiging tot een latere datum verschuiven.

Onder aanbieding van een bloemenmand werd de jubilaris Dinsdag te zijnen huize alvast door firmanten en personeel gefeliciteerd.

### MODERNISERING.

De service die onze Boxtelse zaken hun cliëntèle bieden en de vertrouwelijke verkoopsmethoden maken het kopen in eigen plaats zeer aantrekkelijk.

Voorraden en collecties voldoen aan de hoogste eisen van het kopend publiek en de inrichting der winkelinterieurs geeft de kopers bij het betreden der zaken onmiddellijk een goed overzicht, terwijl aan de etalages bijzondere zorg wordt besteed.

Bij iedere vernieuwing zien we dan ook hoe de modernisering zich richt naar de hoogst te stellen eisen.

De laatste verbouwing van de modezaak Joh. Thijs-v. d. Brandt is er weer een sprekend voorbeeld van.

De diepte van het interieur is door onderverdeling der ruimte proportioneel gebleven, terwijl de onderscheidene modieuse artikelen in afzonderlijke afdelingen geëxposeerd kunnen worden.

Ook de etalages bieden hiervoor alle mogelijkheid.

Het is een modezaak in de ware zin.

### KATH. SOCIAAL-CHARITATIEF CENTRUM „BOXTEL".

In zijn vergadering van 1 Mei l.l. is door het Bestuur van het Katholiek Sociaal-charitatief Centrum „Boxtel" tot Directeur benoemd de Heer A. Valks, Kalksheuvel 59.

### ACTIE OUD PAPIER.

In de komende week zal J. v. Woensel het oude papier huis-aan-huis komen ophalen.

Allen die willen meewerken om de inzameling van oud papier ten behoeve van de heropbouw van kloosters en de Stichting A.V.O. te doen slagen, worden verzocht hun papier te bewaren.

Men kan grotere hoeveelheden oudpapier ook op een bepaalde tijd doen ophalen.

Orders hiervoor kunnen worden opgegeven op telefoonnummer 495 en bij J. v. Woensel, Burgakker 21a.

Ook in Liempde zal het oude papier worden opgehaald op verzoek.

### MISSIE THUISFRONT.

Op de bruiloft van Joh. v. Schijndel en Martina v. d. Pasch en bij de thuiskomst van Piet v. d. Pasch, werd voor de Missie van Pater Meulendijk *f* 32,26 opgehaald en voor de Missie van de Paters van de H. Familie *f* 14,86.

### KATHOLIEK THUISFRONT ST. PETRUS.

Bij de thuiskomst van M. v. d. Struyk werd opgehaald *f* 23,06 voor Katholiek Thuisfront en *f* 14,— voor H.H. Missen voor de gesneuvelden in Indië.

Bij thuiskomst van Wout van Weert werd *f* 8,25 opgehaald, en van Piet van der Pasch *f* 24,70.

### H. BLOEDPROCESSIE.

Bij de thuiskomst van M. v. d. Struyk werd bijeengebracht *f* 15,— voor de verfraaiïng der H. Bloedprocessie.

### GESLAAGD.

Zaterdag slaagden te 's Gravenhage voor Anatomie (voetkennis) R. Th. ten Bras-Visser en A. H. ten Bras, alhier.

### OP DE THUISREIS.

De volgende militairen uit Boxtel en Liempde zullen binnenkort uit Indonesië in het vaderland aankomen.

Met de „Tabinta", vermoedelijk 16 Mei te Rotterdam:

M. G. van de Laak, Maastrichtsestr. 12.
A. M. van der Steen, Kalksheuvel 60.
J. P. v. Schijndel, Vlassprei A 157, Liempde.

Met „Het Zuiderkruis", vermoedelijk 11 Mei te Rotterdam:

J. H. van Bussel, Kalksheuvel 35.
H. J. Verhagen, Liempdseweg 11.
P. J. Verhoeven, Mijlstraat 30.
C. H. de Laat, Vrilkhoven D 72, Liempde.

Met de „Johan van Oldenbarnevelt", die 16 Mei te Amsterdam zal aankomen, repatrieert:

F. C. van Dommelen, met gezin, na voor de tweede keer in Indonesië gediend te hebben.

### BURGERLIJKE STAND DER GEMEENTE BOXTEL

**van 25 April tot en met 1 Mei 1950.**

GEBOREN: Josef M. K. E. zoon van M. C. v. d. Steen en A. I. Smit — Nicolaas J. M. Th. zoon van N. W. van Casteren en J. Fr. M. de Natris — Catharina E. J. dochter van W. H. Megens en M. Th. Jacobs — Maria T. A. C. dochter van C. P. van Griensven en J. L. A. M. v. d. Eerden.

ONDERTROUWD: Leonardus C. van de Sande en Lamberdina Timmermans — Martinus A. van der Heijden en Anna M. van Beljouw — Godefridus M. de Brouwer en Petronella M. v. Eijndhoven — Nicolaas M. Beekenkamp en Maria G. A. Muselaars — Franciscus H. van de Greef en Martina M. van Meurs.

GEHUWD: Johannes W. van Houtum en Gerarda van den Broek — Adrianus W. van de Kam en Adriana A. de Bie — Albertus van Dommelen en Barbara Christina J. van den Broek.

OVERLEDEN: Wilhelmina Cordewinders, oud 78 jaren — Marinus C. van de Sande, oud 28 jaren.

## Het Eeuwige Rome

**10.**

### CHRISTELIJKE KUNST IN DE EERSTE TIJDEN

De viering der H. Geheimen — 't H. Misoffer — heeft ook een grote ontwikkeling gehad. Van de 1e eeuw is bekend hoe men dit vierde: men kwam bijeen in het huis van een aanzienlijke christen en zette zich aan tafel voor een gezamenlijk maal. Na gebed en lezing van de H. Schrift, werden het brood en de wijn bij elkaar gebracht voor de H. Consecratie en daarna ter nuttiging rondgedeeld, waarna gebed de eigenlijke viering der H. Geheimen besloot en het gewone gezamenlijke maal doorging. In deze volgorde genoemd, herkent men zeer gemakkelijk de hoofdbestanddelen van de H. Mis: oraties, epistel en evangelie, offerande, consecratie en communie.

De verering der heiligen is ook reeds van de allereerste tijden in de Kerk bekend. Hij vindt zijn oorsprong in de verering voor de martelaren. En het moet in die tijd een sterk ontroerende verering zijn geweest vol eerbied als men was voor hen, met wie zij zelf nog geleefd hadden en die hun leven hadden gegeven voor de Kerk, en op wier voorspraak bij God men vast rekende om zelf even sterk te staan als de vervolging ook hen persoonlijk zou treffen. De verering der relikwieën van heiligen vind hier ook zijn oorsprong. Men ging bij voorkeur de martelaars eren en hun hulp bij God vragen op de plaatsen waar zij geleden hadden en hun overblijfselen begraven waren.

Wat er van de eerste kerkelijke kunst bekend is, is bijna uitsluitend datgene, wat teruggevonden is in de catacomben. Met de verwoesting der kerken verdwenen ook de eerste uitingen van christelijke kunst in bouwstijlen en anderszins. Beelden waren er in de eerste eeuwen niet. Temidden van een nog heidense wereld zou het te moeilijk geweest zijn om de christenen het juiste standpunt tegenover de waarde en de functie van een beeld te leren. Wel zijn uit de eerste tijden vele muurschilderingen en tekeningen overgebleven. Het enigste kerkelijke gebouw dat overgebleven is uit de eerste drie eeuwen, 'n doopvertrek in een plaatsje aan de Euphraat in Mes-opotamië, toont schilderingen van de Goede Herder, Adam en Eva, Petrus op de golven naar de Heer wandelend.

De oudste muurschildering in de catacomben, die volgens de Rossi, de grootste kenner der catacomben, zeer goed kan dateren uit de tijd der apostelen, is een voorstelling van de H. Maagd, zittend met het kind Jezus op de schoot en naast haar staande de profeet Isaias. Talloos vele zijn de christelijke motieven en symbolen, gevonden rondom de graven der martelaren in de catacomben, meestal duidend op Christus, op het Doopsel en de Eucharistie.

Ook de wetenschap leefde vanaf de eerste christelijke tijden: philosofen, theologen, uitstekende historici, redenaars en schrijvers, die allen hun werkzaamheid zo goed als uitsluitend richtten op de beschrijving en verdediging der christelijke leer tegenover de heidenen en dwaalleraars.

Zo waren de eerste eeuwen, eeuwen van strijd en van opbouw, waarin de Kerk overwon door innerlijke kracht van de leer en van hen die haar beleden. Vóór en zonder Constantijn had de Kerk van Christus het heidendom reeds verslagen. En de rechtsvaststelling door Constantijn was niets anders dan de erkenning dat het christendom in feite overwonnen had, door Gods kracht die er in leefde en de vastberadenheid en trouw der christenen zelf.

T.

*Beeld van de Goede Herder. Uit de eerste tijden van het Christendom.*

# Terloops....

***Na al de storm, wind, sneeuw, hagel en vooral regen der laatste weken, kregen we als ideëel sluitstuik der Aprilse buien nog een 'malse „linjesregen" over ons land; een zegen van Koninginnedag, waarvan vele hooggepláátste en vele hárde werkers „in den lande" een min of meer dikke droppel op hun jasje gekregen hebben!... Als het zo doorgaat, krijgt strakjes iedereen, die z'n best doet of braaf is, een „lintje"! En waaróm ook niet?? Dan heeft men tenminste iets, waar men op „téren" kan! Nù reeds staat ons woord „bóter-ham" als een stukje bijtende spot in ons woordenboek; men kan haast beter van „margarineham" gaan spreken; doch als het nóg soberder met ons menu gaat worden, dan zal men welhaast van „eer" en wind alléén moeten gaan leven!..... *** Gelukkig maar, dat ze ondertussen in Zweden boter kunnen fabriceren in „poedervorm"! Het voordeel van deze „poeder-boter' is vooral hierin gelegen, dat men ze in een „poederdoos" kan doen; met eèn „donsje" dopt men dan wat „poederboter" op een snede broods en de „bóterham" is gesmeerd!..... Je hart wordt week als boter bij de gedachte aan zo'n „Zweedse boterham"..... Maar zóver is het nog niet! *** Ondanks deze en dergelijke zorgelijkheden van onze tijd heeft O.D.C. ter ere van hun 25-jarig bestaan, zich toch de luxe gepermitteerd, om in de vorige week een paar feestavonden voor leden en genodigden te geven, die klonken als een klok! *** De „Bonte Trein" bracht veel genoegen, en bood „en passant" de gelegenheid om het elftal van O.D.C. alvast op „stoom" te brengen voor de strijd tegen St. Michielsgestel. *** Deze had Zondag j.l. plaats en werd ten aanschouwe van zowat half Boxtel geestdriftig geleverd. De „stoom" scheen evenwel nog niet onder voldoende compressie gestaan te hebben, want „na de rust" was de druk niet sterk genoeg meer om O.D.C. de zege te doen behalen! Erg jammer, want in Boxtel zat men vol spanning te wachten op een bericht van triomfen en de Harmonie stond start-klaar om O.D.C. eventueel als kampioen te verwelkomen. Zover echter kwam het, eilaas, niet. *** En men zou er nochtans zo dubbel blij om geweest zijn als O.D.C. gewonnen had. Dan zou er ook in ons dörp op 30 April 1950 tenminste wat meer leven in de brouwerij geweest zijn! *** Nù was het er, ondanks het prachtige weer, maar een dooie boel Althans tot 9 uur 's avonds! Want toen werd het anders! Naar dat avondlijk uur hadden honderden ongeduldig zitten vlassen. Men had wat vroeger gesoupeerd, de kleintjes hadden mogen opblijven, want ze zouden met Vader en Moeder mee mogen gaan kijken naar de „Lichtstoet"! *** Rond 9 uur was de Markt gevuld met mensen; in de straten wemelde het van groten en kleinen, die allemaal afkwamen als vlinders op 't licht; in de „nieuwe wijken" wachtten velen met ongeduld op de glorieuse Lichtstoet-ronde!..... Het voltallig bestuur van Boxtel Vooruit was op de Markt present, om de stoet te ordenen. Gezien de overweldigende deelname was dit een haast ontmoedigende taak! De „Lampionnen, transparanten, lichtbakken, flambouwen, lichtkronen", en wat je maar op kunt noemen, schoven voorbij „als in een droom", en konden zich nauwelijks een weg banen door de dichte drommen van ontelbare „heilige kijkers"; de harmonie, die altijd met ambitie klaar staat, om een muzikale kleur te geven aan al het werkelijk goede, dat in Boxtel gewrocht wordt, was nu óók weer present; duizenden lichtjes flonkerden aan de sterrenhemel en de straatlantaarns deden het hunne *** Kortom, de „lichtstoet" van de Boxtelse bevolking was iets aparts!! De honderden kleintjes waren wát blij, dat ze er voor hadden mogen ópblijven, en stonden er zich gewoonweg aan te vergápen! Boxtel Vooruit had nog enkele honderden toortsen willen laten aanrukken, doch die waren nu totaal overbodig! Van alle kanten gloorde de Oranjegloed. *** Toen de „Boxtelse lichtstoet" door de straten trok, was de lucht boven de terreinen van de E.E. Fraters van de la Salle vol licht. Daar trokken een paar honderd blije jongens in een brillante lichtstoet en in feestdos door de tuinen! Boxtel was één zee van licht (al was 't dan maar een zeetje!) *** „Boxtel Vooruit", dat zo moeizaam aan 'n program voor Koninginnedag 1950 heeft geploeterd, zal nog lang aan deze lichtstoet terugdenken. *** En Frater Odulfus heeft op 3e Paasdag niet voor niks drie uren in „De Ark" gezeten, om al de sportclubs, verenigingen, jeugdgroepen e.d., die aangeschreven waren, te instrueren voor het opbouwen van lichtstoetgroepen!..... *** Hulde aan allen, die met toorts of fakkel op de Markt presènt waren, speciaal aan de familie A. Maas uit Lennisheuvel, die met héél het gezin met lampionnen gewapend naar Boxtel was gekomen! Zij heeft ons Boxtelse mensen een lesje gegeven!! *** We hebben de vertoning van Zondagavond 30 April 1950 al weer gezien, en geconstateerd, dat het héél wat voeten in de aarde heeft en láng duurt, eer men het Boxtelse volk, speciaal de jongeren, warm kan laten lopen voor iets meer dan b.v. sjotten of langs de straat flanéren! Waar ligt dat aan?..... Er bestaat nog te weinig collectieve zin om sámen iets tot stand te brengen. *** In dit verband zou het toch niet verkeerd zijn, indiende Vereniging Boxtel Vooruit in haar bestuur àlle geledingen van de Boxtelse bevolking zou betrekken; daardoor zou ze méér het Boxtelse volk vertegenwoordigen en winnen in populariteit. En dan pas zou men ook meer op de medewerking van 't volk kunnen rekenen!..... *** Op 1 Mei smaakte Boxtel Vooruit de voldoening, aan de Boxtelse jeugd althans een gezellige middag bezorgd te hebben. *** Zo werd het voor de jeugd toch nog iets Koninginnedag! *** Spijtig, dat de ouderen niet hebben kunnen genieten van de van oudsher gebruikelijke concerten van harmonie en zang en van de overige feesttelijkheden! De Boxtelse bevolking heeft dit alles nu moeten missen en voor de caféhouders, ijsverkopers e.d. heeft dit een schadepost opgeleverd..... *** Op 1 Mei j.l. was het al weer 20 jaar geleden, dat de Nieuwstraat haar nieuwe school kreeg. We weten nog, dat daar de „school van Meester Gudde" stond, die daarna bestemd is geweest voor Gemeentelijk Slachthuis; in 1929 is dit slachthuis door bemoeiingen van „den ouden Deken" omgetoverd in een frisse, nieuwe school. We weten ook, dat deze Sint Paulusschool bij Deken Spierings z.g., zéér na aan 't hart lag, en..... dat de „Nieuwstraatse" mensen er fier op zijn, en met recht!..... *** Op 1 Mei is ook weer de „Onze-Lieve-Vrouwe-maand" begonnen; en overmorgen is het de éérste Mei-Zondag! *** 't Is zeker dat er al weer velen het plan klaar zullen hebben, om de jaarlijkse bedetocht naar Den Bosch te gaan maken. *** Wat zal Ons Moeder in de Hemel het toch weer druk hebben, om naar ál de vragenden en smekenden bij haar beeldekes te luisteren. Laat ons hopen, dat Zij nù haar Middelaarschap op de eerste plaats mag doen gelden voor de millioenen, die huiveren achter en nabij 't „IJzeren Gordijn"; voor de meer dan 3600 priesters uit Hongarije, die zijn „geliquideerd"; voor de talloze kloosterlingen van Tsjecho-slowakije, die op beestachtige wijze, pás nog, uit hun conventen zijn weggesleurd, en voor de nameloos vele vaders, moeders en kinderen in Duitsland en elders, die van het gezinsleven zijn losgerukt, verspreid en overgeplant ergens in het z.g. „paradijs"..... Men wordt er koud van als men dat alles hoort en leest!..... *** Maar kan men dan nog énigszins begrijpen, dat er in Boxtel nù nog 21 stommelingen zijn, die de vorige week op de „Communisten" gestemd hebben?!"... Men kan er slechts op verzuchten: „Vergeef het hun; ze wéten niet wat ze doen!".....

## DIE SCHöPFUNG

Naar wij vernemen zal de eerste uitvoering van „Die Schöpfung" door Boxtels Gemengd Koor op Dinsdag 9 Mei bestemd zijn voor de jeugd, en wel omdat een groot deel door het werk van de Volksmuziekschool voldoende onderlegd is om van het prachtige werk te kunnen genieten.

De uitvoering op 10 Mei is voor de oudere muziek- en zangliefhebbers, waarvan verwacht wordt dat zij door goede opkomst blijk geven het initiatief van Boxtels Gemengd Koor op prijs te stellen.

## Verenigings-Agenda

A.s. Maandag 8 Mei jaarvergadering (met ontspanning) van de R.K. Boerinnenbond, in het K.J.V.-huis. Voor bijzonderheden zie advertentie in dit blad.

Voor de leden van de Stierhouderij van de N.C.B. wordt Dinsdag 9 Mei een belangrijke algemene vergadering gehouden 's avonds om 8 uur in Café Van Rooij, Baroniestraat.

## DR. HOEKS-VERENIGING

Maandag 15 Mei wordt de Jaarvergadering gehouden van de Dr. Hoeks-Vereniging, afdeling Wit-Gele Kruis.

Alhoewel deze per advertentie in ons blad wordt aangekondigd, willen wij toch nog extra de aandacht der leden vestigen op deze vergadering, om hen zodoende op te wekken tot bijwoning ervan.

Ten opzichte van geen enkele vereniging mag men volstaan met alleen het betalen van contributie, en zeker niet tegenover de Dr. Hoeks-Vereniging, die sociale diensten verleend.

Wij beschikken niet over gegevens hoeveel gezinnen in de loop van het jaar profiteren van de hulpverlening door de verschillende diensten der vereniging, doch veronderstellen dat het er velen zijn.

Er zijn regelmatig kraamverzorgsters en -leerlingen werkzaam in de gezinnen, terwijl de wijkverpleegsters eveneens een zware dagtaak hebben.

Dit in aanmerking nemende is niet te begrijpen, dat zo weinig leden zich verplicht voelen tegenover de Dr. Hoeks-Vereniging en helemaal geen belangstelling willen tonen voor een overzicht van het vele sociale werk van de vereniging.

De jaarvergadering is hiervoor de gelegenheid, en die is altijd heel slecht bezocht.

Voor het bestuur is dit ontmoedigend en ten opzichte van de vele leden, die uit sociaal gevoel de vereniging met de hoogste contributie steunen, zonder van de voordelen ervan te profiteren, is het een bewijs van onderwaardering.

Vooral in onze „nieuwe" tijd, nu zo prat gegaan wordt op de bereikte sociale hervormingen en verkregen sociale voordelen, zou verwacht mogen worden, dat belangstelling wordt getoond voor de uitvoering van het sociale werk. Hieruit zou tenminste afgeleid kunnen worden, dat er begrip leeft voor het ontvangen van sociale verzorging.

Als allen, die in de loop van het jaar de voordelen van de Dr. Hoeks-Vereniging hebben genoten, zouden kunnen besluiten de jaarvergadering bij te wonen, werd hierdoor althans tegenover het bestuur en de diensten der vereniging een bewijs van erkentelijkheid getoond.

# Door het verkeerde keelgat

## GRIJPT TOE en: DOE HET SNEL!

In het bovenste deel van de hals kruist de ademhalingsweg het begin van het spijsverteringskanaal. Op de kruispunten gebeuren de ongelukken, ook al ziet het er rood, geel en groen van de verkeerstekens.

Het voedsel moet, nadat het in de mond geweest is, door de slokdarm heen om de maag te bereiken. Dan komt het langs het strottenhoofd, de ingang van de luchtpijp, die aan de voorzijde van de slokdarm gelegen is. Wanneer er bij het strottenhoofd geen beveiligingsmaatregelen waren getroffen, zouden hier geregeld verkeersongevallen plaats vinden: allerlei verkeerde dingen zouden immers zo maar de luchtpijp in kunnen schieten.

Aan het strottenklepje is de taak toebedeeld de goede gang van zaken in stand te houden. Dit klepje kan het strottenhoofd afsluiten en zulks gebeurt automatisch bij iedere slikbeweging: is er voedsel in aantocht dan gaan de bomen dicht. Hierdoor wordt dus verhinderd dat spijzen en dranken door de luchtpijp in de longen terecht komen.

Aan ieder mechanisme hapert echter wel eens iets, vooral wanneer de machinerie verkeerd gebruik wordt. Wordt er te haastig of te gulzig gegeten, dan gebeuren er wel eens ongelukken. Ook in de keelholte moeten de maximumsnelheden niet overschreden worden, anders verslikt men zich en schiet er iets in het verkeerde keelgat. Ook eten en praten tegelijk schept een gevaarlijke situatie; bij het praten staat het strottenhoofd open, bij het eten moet het juist dicht zijn!

**Hulpverlening bij verslikken.**

De ene maal is het een te haastig doorgeslikt stuk vlees, een andere keer is het een te snel verwerkte aardappel, waardoor de moeilijkheden worden veroorzaakt. Somt schiet er ook een kunstgebit geheel of gedeeltelijk in de luchtwegen; bij kinderen kunnen het de meest vreemde voorwerpen zijn die aanleiding tot de allerheftigste benauwdheid geven: centen, ringen, knikkers! Zulke dingen kunnen in het strottenhoofd op de stembanden blijven liggen, zij kunnen in de stemspleet bekneld raken, in enkele gevallen bereiken zij zelfs lagergelegen gedeelten van de ademhalingsorganen.

**Het slachtoffer kan plotseling geen lucht meer krijgen, het gezicht wordt blauw, het gelaat vertoont een angstige uitdrukking, de ogen puilen uit, de ongelukkige grijpt wanhopig naar de keel. In zulk een situatie is het zaak snel hulp te bieden. Hoe eerder men hier handelend optreedt, hoe beter. Wanneer men treuzelt totdat de patiënt bewusteloos omvalt en tussen stoel en tafel op de grond zakt, ontstaat een situatie waarbij het moeilijk wordt doeltreffend hulp te verlenen.**

Wat men op zulke ogenblikken te doen heeft kan misschien wel fraaier, maar beslist niet duidelijker gezegd worden dan in het bekende Oranje-Kruisboekje: „Open zo nodig de mond nog verder, steek twee vingers diep achter in de keel, hierbij de vingers tegen bijten vrijwarende, door met de andere hand de wang enigszins tussen de kaken te drukken — en tracht het voorwerp te verwijderen. Door de hierbij opgewekte braakbewegingen zal het dan misschien worden verwijderd.

Gelukt dit niet, grijp hem dan met de ene hand stevig bij de borst en geef hem, terwijl gij hem met die hand ondersteunt, met de andere hand een paar harde slagen achter op de rug, tussen de schouderbladen. De op deze wijze stootsgewijze uit de longen geperste lucht zal het voorwerp misschien meesleuren. Een kind kunt gij daarbij met het hoofd naar beneden houden."

**Kunstmatige ademhaling.**

In verreweg de meeste gevallen heeft men met deze handelwijze succes. De E.H.B.O.-er beschikt bij de bewusteloze patiënt nog over de mogelijkheid van het toepassen van kunstmatige ademhaling. Door de samendrukking van de borstkas wordt het vreemde voorwerp hierdoor misschien alsnog naar buiten gedreven. Is er toevallig een dokter aanwezig, dan kan deze in zo'n noodgeval met een puntig mes de luchtpijp onder de verstopte plaats openen, hetgeen dan in eerste instantie voorlopig weer lucht geeft.

Huisdokter.


# ELECTRISCH KOKEN

is
- GEMAKKELIJK
- ZINDELIJK
- TIJDBESPAREND
- VOORDELIG

Wilt u over electrisch koken iets meer weten, bezoekt dan de demonstratie welke zal worden gegeven

**OP DONDERDAG 11 MEI a.s.**

**in de zaal van het Parochiehuis „DE ARK"**

**Prins Bernhardstraat 27 - BOXTEL - AANVANG HALF DRIE**

**N. V. Provinciale Noordbrabantsche Electriciteits-Maatschappij 's-Hertogenbosch**


# Uranium is een vloek geworden

Uit uranium wordt door kernsplitsing ook het mode-artikel plutonium verkregen dat tegenwoordig zo „in trek" is. Plutonium is namelijk honderden malen krachtiger en men zou dus met een zelfde gewicht aan grondstof weer heel wat meer bouwsels van deze aarde naar een andere wereld kunnen helpen.

Nu is uranium helemaal geen zeldzaam element. Het is alleen in ontstellende mate verwaarloosd. In de tijden van Alva en Napoleon keek men er niet eens naar om. Geen wonder, dat een oorlog toen tachtig jaren kon duren. Tegenwoordig lost men die meningsverschillen sneller op. Het verbazingwekkende is echter, dat men het metaal wel kende. Het was zelfs erg goedkoop, zó goedkoop, dat het gebruikt werd door..... de pottenbakkers.

In 1940 noteerde uraniumerts nog *f* 1,60 per pond. Maar nu.....

Toch is uranium even veelvuldig als koper. Het is in elke granietrots wel te vinden, al komt het op bepaalde plaatsen in betere concentraties voor.

Het opsporen van deze ertslagen is kinderspel en heel wat gemakkelijker dan het zoeken naar petroleum, dat niet radio-actief is en dus geen stralen uitzendt waaraan men het kan herkennen. Zo kon het gebeuren, dat niet alleen de geologen, maar ook geïnteresseerde leken er op uittrokken om uraniumrijke gronden op te sporen en zo snel mogelijk in bezit te nemen. Achter het IJzeren Gordijn echter was het steeds de staat, die dergelijke gebieden voor zich opeiste. En veelal zijn de vindplaatsen nu omgeven door verboden zones, angstvallig bewaakt door een hecht cordon zwaar bewapende schildwachten.

Wij zijn bij zulk een uraniummijn in Oost-Duitsland eens een kijkje gaan nemen.

**Nabijheid: levensgevaarlijk!**

**De Russen** hebben op doortastende wijze **de uraniumwinning in de** bezette gebieden ter hand genomen. Specialisten volgden **het oprukkende Rode Leger** op de **voet en onmiddellijk na de capitulatie werden reeds Duitse krijgsgevangenen te werk gesteld in de groeven in Saksen en — meer naar het Oosten — op huidig Pools territoir.**

**Het Kremlin oefent thans met straffe hand het bewind uit in tientallen reservaten. Rond elk van die „verboden gebieden"** zijn versperringen opgericht, welke nog extra bewaakt worden door Sowjet troepen en de Duitse communistische politiebataljons. Voor een eenvoudig burger is het betreden van de afgezette terreinen levensgevaarlijk en ook het zich bevinden in de nabijheid van het metershoge prikkeldraad kan reeds onaangename gevolgen met zich meebrengen. Op zijn minst wordt een verdachte ingerekend, gefouilleerd en drie dagen lang vastgehouden om aan de tand te worden gevoeld wat hij daar wel kwam doen. Blijkt tenslotte, dat men verdwaald was of uit een andere plaats afkomstig is zodat men de omgeving niet kende, dan blijft er een kleine kans op invrijheidsstelling, maar dan kan men er zeker van zijn voortaan geregeld in het oog te worden gehouden!

Uiteraard wordt alle gedolven uranium in onzuivere toestand rechtstreeks naar de Sowjet-Unie getransporteerd. Dit vergt vele kosten, daar uranium een zwaar element is en in zuivere toestand reeds 13 zoveel weegt als water. Een klein staafje ter grootte van een pijpje lak, weegt een half kilo. Wanneer de zich daarin bevindende atoomenergie onder een centrale verwarmingsketel te verstoken was, kon men er een groot herenhuis een paar honderd jaar lang dag en nacht mee verwarmen. Het zuiveren van het erts vergt weer zodanige inrichtingen, dat men dit geconcentreerd dient te doen en daarom aanvaarden de autoriteiten de bijkomende lasten van het onvoordelige transport en laden ze dagelijks treinen, en waar het kan ook schepen, vol met het kostbare en onmisbare(?) goedje.

**Voor het dagelijks brood.**

Hoe de arbeiders het hebben, die iedere dag opnieuw omlaag worden gezonden teneinde in de gevaarlijke omgeving van radio-actieve straling het allerzwaarste werk te doen, laat zich raden. Tien tot twaalf uren aan één stuk hakken zij in de rotsachtige bodem, scheppen zij de uraniumhoudende grond op kleine kiepkarren, of stutten zij met gebrekkige middelen de pasgegraven gangen. Instortingen zijn aan de orde van de dag. Rusturen kent men er weinig, men werkt er in twee ploegen en terwijl de ene troep afdaalt in de slechts door weinige lampen verlichte hel, werpt de andere uitgeputte en afgemartelde helft zich op het schaarse voedsel en de onreine bedden.

Kleine barakken of keten worden de dwangarbeiders aangewezen als verblijfplaats. Daar slijten ze dan vermoedelijk hun verdere leven, want de hoop op een terugkeer in de normale maatschappij werd door hen al lang opgegeven. Niet alleen mag geen mens de verboden terreinen betreden, degenen die er eenmaal binnen zijn, mogen er al evenmin uit...

De geneeskundige verzorging, waaraan in de Amerikaanse atoomsteden de grootst mogelijke aandacht wordt besteed, laat (vanzelfsprekend) al even veel te wensen over. Men kan zich voorstellen, dat de invloed der radio-actieve stralen funest is voor elk gezond lichaam. Elke lichaamscel staat hierdoor bloot aan een voortdurend bombardement van gamma-deeltjes. Maar daar trekken de hoge heren in Moskou zich niet veel van aan. Het reservoir aan mensenmateriaal in de Oosteuropese staten is welhaast onuitputtelijk.

De goederenwagens, die met uranium uit de mijngebieden vertrekken, brengen vaak ladingen dwangarbeiders mee terug. Zo worden de verliezen geregeld aangevuld en kunnen de mijnen ook nog geregeld een hogere capaciteit verkrijgen.

**Extra eten..... als er is!**

Een iets beter leven genieten de vrijwilligers, die uitsluitend het droefgeestig werk in de uraniumerts verkozen terwille van de hoge lonen en de extra rantsoenen. Melk, kaas en vlees worden hun in grote porties beschikbaar gesteld en ook de naaste familieleden profiteren er van. Oostduitse families, die aan alles gebrek lijden, komen er om deze reden veelal toe een nog gezonde zoon of vader tot dienstneming in de uraniummijnen te dwingen.

Toch zijn ook deze extra rantsoenen niet geregeld verkrijgbaar. De ene week zijn de voorraden niet op tijd, een andere week moet men genoegen nemen Lange rijen staan soms voor de speciale winkels, de verbittering is diep in de gelaatstrekken van de vrijwilligers gegroefd, maar zij kunnen aan de toestand niets veranderen en nemen zij ontslag dan kunnen zij in 't geheel geen recht op extra rantsoenen meer doen gelden. Gemiddeld werken er een honderdduizend man in elke mijn. Honderdduizend afgematte lichamen slepen zich dan elke dag opnieuw in de funeste omgeving van radio-actieve bestraling door de dreigend-sombere delfstof.

In de Oostduitse kampen is het woord uranium een vloek geworden.....

(G)


Spierpijn?

Tendolin

verdrijft rheumatische pijnen

N.V. A. J. TEN DOESSCHATE - ZWOLLE


# WEERPRAATJE

## APRIL BRAK REEDS VAN 8 TE WARME JAREN AF! Denkt Mei er anders over?

**(Van onze weerkundige medewerker).**

De achter ons liggende Aprilmaand heeft inderdaad voldaan aan de veronderstelling, welke wij reeds in Maart maakten, als zou het dit jaar wel eens een te koude Aprilmaand kunnen worden. Deze verwachting was gebaseerd op het feit, dat April al van af 1942 (8 opeenvolgende jaren) te warm was geweest, hetgeen sinds het begin van de waarnemingen in 1706 nog niet eerder was voorgekomen. Groot was het warmte-tekort echter niet; het uurgemiddelde bedroeg in De Bilt n.l. 7.7 tegen 7.9 gr. C. normaal. Opvallend was het, dat het vooral overdag te koud bleef, hetgeen tot gevolg had, dat het daggemiddelde 8.7 gr. C. bedroeg tegen een normale temperatuur van 9.2 gr. C. Het gemiddelde maximum bedroeg 12.3 tegen 12.8 normaal, terwijl het gemiddelde minimum zelfs 0.1 gr. boven normaal bleef, n.l. 3.8 tegen 3.7 normaal. In totaal waren er 14 dagen aan de warme kant van normaal gelegen tegen 16 aan de koude kant. Er kwamen 5 vorstdagen voor tegen 5 normaal. Het aantal uren zonneschijn bedroeg 162 tegen 153 uren normaal.

April was niet alleen te koud maar ook te nat. Vooral in de laatste 10 dagen viel er veel regen, waarvan op 25 en 26 April veel in de vorm van sneeuw. In De Bilt was het sinds 1935 in April nog niet zo nat geweest; daar viel n.l. 76 mm tegen 53 mm normaal.

In Den Helder viel 70 mm, in Vlissingen 59 en in de stad Maastricht zelfs 90 mm; in Friesland waren de totaalsommen iets lager, maar toch overal boven het normale van ongeveer 50 mm. Vooral op de 25ste en de 26ste viel er in het gehele land veel regen tijdens regen-, sneeuw- en hagelbuien, die op de 25ste de temperatuur op vele plaatsen overdag nog tot onder het vriespunt deden dalen, waardoor o.a. in de bloeiende Betuwe de wit bloeiende fruitbomen niet meer van het winterse landschap waren te onderscheiden.

Ook kwam er veel wind voor. Niet alleen tijdens de korte maar in het Zuiden en Westen van ons land vrij zware NOORD-WESTER op 25 April, maar ook rond de Paasdagen kwam een zeer regenachtige en onstuimige periode voor, waardoor de Paasdagen in grote tegenstelling met verleden jaar de koudste waren sinds 1938.

Zowel voor de land- als tuinbouw was April dit jaar een ongunstige voorjaarsmaand. Vooral door de lage dagtemperaturen stond de groei af en toe vrijwel geheel stil, hetgeen heel wat illusies over een vroeg en warm voorjaar (tijdens het fraaie weer in Maart gemaakt) in rook deed opgaan.

Mei is al heel wat beter gestart. Reeds op Koninginnedag (1 Mei) werd op veel stations voor het eerst in dit jaar een temperatuur van meer den 20 gr. C. gemeten; in Brabant, Limburg en ook in De Bilt zelfs 24 gr. C.

Dinsdag was het echter al weer heel wat koeler, maar door de vochtige Zuid-Westelijke stroming toch heel wat groeizamer weer, hetgeen vooral in kringen van land- en tuinbouw ten zeerste zal worden toegejuicht.

De luchtdrukverdeling, zoals die in het midden van de week er uit zag, was van dien aard, dat voorlopig nog op vrij zacht en groeizaam weer mag worden gerekend, waarbij afwisselend enige regen zal vallen, tengevolge van de depressie-activiteit, die zich op het Oostelijke gedeelte van de Oceaan en over de Britsche Eilanden voordoet.

Voor de kans op nachtvorsten, welke tijdens heldere nachten in deze tijd van het jaar nog groot is, hebben wij U in ons vorige artikel reeds gewaarschuwd.

(Nadruk verboden).

# SPORT-NIEUWS

## JUNIORENTOURNOOI O.D.C.

De deelnemende elftallen zijn als volgt ingedeeld:
groep A: Boxtel, BVV, PSV en VES;
groep B: Eindhoven, ODC, Hieronymus en Internos.
Als jubileum-prijs ontvangt de winnaar van elke groep 12 paar voetbalkousen, kleur naar keuze. Voor de nummers 1 en 2 zijn bekers beschikbaar gesteld, no. 3 ontvangt 'n lauwerkrans en no. 4 een medaille.
Het volledige programma met tijden van aanvang wordt volgende week gepubliceerd.

## ODC-JUNIOREN

Gedurende de onderlinge jeugdcompetitie met Boxtel en DVG zijn de meeste spelers in 'n ander elftal ingedeeld dan in de afgelopen competitie. Alle B-juuioren, behalve ODC 8 moeten hun shirt volgende week Zaterdag op 'n nader te noemen tijd en plaats komen inleveren. De jongens van 12 jaar en ouder, die nog nooit aan de competitie deelnamen, worden er nu al opgewezen dat vóór Augustus een goede pasfoto moet worden ingeleverd.
Zondag 12 uur: ODC 6—Irene 1.

## S.C.B. - BOXTEL 2 - 0.

Dat de beide puntjes bij S.C.B. bleven — niemand zal het overigens verwonderen — lag niet zozeer aan het goede spel van S.C.B., dan wel aan de futloze houding die de Boxtel-voorhoede in deze wedstrijd aan de dag legde. Zeker de Bata-lieden speelden een technisch goed verzorgd spelletje, zij maakten echter de grote tactische fout, de aanvallen te veel over het midden te leiden, waardoor de in prima conditie verkerende Boxtel verdediging, met aan het hoofd de uitblinkende Pastoor, telkens weer gelegenheid kreeg de aanvallen te weerstaan. Overigens stond de wedstrijd niet op hoog peil. Daarvoor was het gevecht tussen de S.C.B.-voorhoede en de Boxtel-verdediging te eentonig.
Na de eerste verkenningsaanvallen op beide doelen, komt S.C.B. het eerst los. Direct moet Leyten handelend optreden op een goed gericht schot. Het gaat hem uitstekend af.
v. Vechel duikt op voor open doel. Zijn schot gaat echter hoog over. W. v. d. Meijden, in het nauw gedreven, knalt de bal omhoog, Leijten grijpt mis, doch het schot van Neutkens vliegt eveneens huizenhoog over.
De druk op het Boxtel doel wordt groter. Goed combinerend trekken de S.C.B.-aanvallers herhaaldelijk op de Boxtel-veste af. De schotvaardigheid is echter gering, en door het resoluut ingrijpen der Boxtel-verdediging, weten de Batalieden geen enkele doelrijpe kans te scheppen. Boxtel bepaalt zich tot enkele uitvallen, die echter door het aarzelend spel der voorhoede ongevaarlijk zijn voor Bouwman. We zien een doorbraak van v. d. Oetelaar, die met een goede pass v. d. Plas een scoringskans geeft. Hij aarzelt echter en Pierrot kan ingrijpen.
Leyten, ver uitgelopen op een ver doorgespeelde bal, grijpt mis, hij herstelt zich echter prima, en weet het felle schot nog te weren. Het is echter uitstel van executie, als hij op een voorzet opnieuw moet ingrijpen. De gestompte bal komt bij de S.C.B.-linksbuiten. Leyten loopt toe, doch vóór hij de bal kan bereiken, wordt die in het verlaten doel geplaatst. 1—0.
Er volgt dan even een opleving in de Boxtel gelederen. Enige aardige aanvallen belagen het S.C.B.-doel. Uit een ervan scheert 'n schot van v. d. Plas rakelings langs de lat. Het offensief duurt echter niet lang en S.C.B. neemt opnieuw de touwtjes in handen. Uit een corner volgt een kopbal tegen de lat. v. d. Oetelaar forceert een corner, die, goed voor doel geplaatst, wordt weggewerkt.
Aan de andere zijde wordt een gevaarlijke doorbraak door goed samenspel tussen Pastoor en v. d. Meijden onschadelijk gemaakt. Nog eenmaal moet Leyten op een vinnig laag schot al zijn talenten tonen, en dan is het rusten.
Na rust beweegt het spel zich een tijdlang op het middenveld. Beide ploegen zijn beurtelings in de aanval. Een strak schot van v. Vechel vindt Leyten op zijn plaats. Een goede aanval van Boxtel. Er volgt een scrimmage voor het SCB-doel. Meermalen wordt de bal ingeschoten.
Hij vindt echter telkens een been in zijn weg, en wordt eindelijk afdoende weggewerkt. SCB wordt weer sterker. De aanval probeert het echter telkens binnendoor. Zonder succes. Janssen forceert een corner. Deze hoog en ver voor doel geplaatst belandt bij de vrijstaande v. d. Hoeven, die met een welgemikte kopstoot het leer in de uiterste hoek doet verdwijnen. 2—0.
Dan breekt weer even het enthousiasme door bij Boxtel. Oetelaar krijgt een kans voor open doel. Zijn schot faalt echter jammerlijk. Er ontstaat een licht overwicht van Boxtel, dat echter door de voorhoede niet voldoende wordt uitgebuit, en dan ook spoedig weer teniet wordt gedaan.
SCB komt dan het laatste kwartier weer aan bod. Twee felle schoten moeten achter elkaar door Leyten onschadelijk worden gemaakt. De hardwerkende achterhoede weet telkens weer aan SCB scoringskansen te ontnemen, en het is dan ook uitsluitend aan haar te danken dat de stand niet verder kan worden opgevoerd. En zo komt dan het einde aan deze door scheidsrechter Dreimuller uitstekend geleide wedstrijd, met een alleszins verdiende 2—0 overwinning voor S.C.B.

Voor a.s. Zondag staan op het program: Haagsteeg—Boxtel 1 waarmee Boxtel het competitieseizoen besluit.
Boxtel 3—R.K.V.V.N. 2, 2 uur.

---

ONDERTROUWD:
MIEKE v. d. HEIJDEN
en
JAN HOL
Huwelijksvoltrekking Dinsdag 23 Mei om 10 uur in de Parochiekerk van het H. Hart.
Boxtel, Stationstraat 86. / Julianastraat 14
Receptie van 1—2 uur in Hotel Bekkers, Stationsplein.
Toekomstig adres:
Stationstraat 86.

---

MIEP MUSELAERS
en
NICK BEEKENKAMP
Adj. O.O. Kon. Mar.
hebben de eer U mede te delen dat de inzegening van hun huwelijk zal plaats vinden op Dinsdag 23 Mei a.s. om half elf in de Parochiekerk van St. Petrus te Boxtel.
Boxtel, Prins Hendrikstraat 66.
's-Bosch, Vughterweg 49.
Gelegenheid tot gelukwensen van 2—3 uur in Hotel van Vlerken, Markt.
Toekomstig adres:
Prins Hendrikstraat 66, Boxtel

---

Zaterdag 13 Mei hopen onze geliefde ouders
W. v. d. Pasch
en
M. v. d. Pasch-v. Kuringen
hun 25-jarig huwelijksfeest te vieren. De H. Mis van dankbaarheid wordt opgedragen om 9.30 uur in de parochiekerk van St. Petrus.
Hunne dankbare kinderen:
RIEK, PIET, HENK.
Boxtel, Langenberg 11.

---

Voor goede zorg tijdens de kortstondige ziekte en voor de deelneming betoond bij overlijden en begrafenis van onze dierbare echtgenoot en vader
PIET VOETS
betuigen wij onze oprechte dank.
Wed. Fr. Voets-Karssemakers
en Kinderen.
Breukelsestraat 76.

---

Mede namens mijn ouders, breng ik mijn hartelijke dank aan H.H. Geestelijken, Katholiek Thuisfront, familie vrienden en kennissen, maar speciaal aan de buurtbewoners, voor de vele bloemen en de prachtige cadeaux, ontvangen bij mijn thuiskomst uit Indonesië.
Dpl. sld. LEO BOOM,
Kasteren B 31, Liempde

---

Mede namens mijn ouders, broer 'en zusters, breng ik mijn hartelijke dank aan H.H. Geestelijken, Katholiek Thuisfront, familie, vrienden en kennissen, maar speciaal aan de buurtbewoners, voor de vele bloemen en de prachtige cadeaux, ontvangen bij mijn thuiskomst uit Indonesie.
Dpl. sld Jo Oerlemans
Berg B 67, Liempde.

---

Gevraagd: Voederbonnen. Koks, Molenstraat 37, Boxtel.

---

Mede namens mijn ouders, broers en verloofde, betuig ik mijn hartelijke dank aan Eerw. Heren Geestelijken, Kath. Thuisfront, R.K. Gildenbondsharmonie, familie, vrienden en kennissen voor de grote belangstelling, vele bloemen en cadeaux, vooral de oude en nieuwe buurtbewoners, voor de mooie polshorloge die ik in ontvangst mocht nemen bij mijn thuiskomst uit Indonesië.
Kpl. J. SMITS
Zandvliet 28.

---

Heb flinke woning, weekhuur *f* 2,25, in Centrum. Wil ruilen met dito woning buiten. Brieven onder No. 103, Molenstraat 19.

---

Te koop: zware biggen, waaronder gemerkt N.L., bij J. Schoenmakers, Tongeren.

---

Gevraagd: kippen en jonge hanen, konijnen à *f* 1,65 per kg. Koks, Molenstraat 37.

---

Te koop: nieuw kippenhok, geheel uitneembaar, dubbelwandig, maat 3.50 x 2.95 m en bakoven. P. v. Vessem, Dorp 85a, St. M. Gestel.

---

Biedt zich aan tegen 15 Mei of later net R.K. Dienstmeisje van middelbare leeftijd, liefst voor dag en nacht. Brieven onder no. 39 Molenstraat 19.

---

Grote Bijverdienste. Levensverz. Mij vraagt voor Boxtel e.o. net, bespraakt persoon, voor opleiding in het verzek. Bedrijf. Bij gebleken geschiktheid vaste aanstelling. Brieven onder nr. 26 Molenstraat 19.

---

Kamerkachel te koop. Parallelweg Zuid 39, Boxtel.

---

Te koop een toom biggen. M. van der Meijden, Bosscheweg 64.

---

Te koop aangeboden: een in goede staat verkerende herenfiets met lamp en nieuwe banden alsmede een plattebuis kachel; voet wit emaille met nikkel. Adres bevragen Molenstraat 19.

---

Te koop bij M. van der Heyden, Vorst 18, toom G.Y. biggen.

---

Te koop een toom biggen bij W. v. d. Meijden, Selissen 4.

---

R.K.J.B.
Op 11 Mei a.s. gaan wij in groets-verband naar de Tuinbouwwerktuigendag te Tereringen bij Breda, leden welke zich hiervoor interesseren zorgen om 7 uur bij de boterfabriek te zijn.
Maandag 8 Mei 's avonds om 7 uur in de Landbouwschool aanvang van de Veebeoordelingscursus.
Leden welke zich hiervoor opgegeven hebben — ook anderen, die er zich voor interesseren — zorgen tijdig aanwezig te zijn.

---

TE koop: twee paar zebravinkjes, één koppel Wener Kroppers. Te bevragen Konijnhoolse Dreef 3.

---

Te koop, nog in goede staat, een herenrijwiel, pas nieuwe binnen- en buitenbanden met nieuw zadel, verder nog alles prima. Prijs *f* 55,— Prins Hendrikstraat 80.

---

**R.K. Jongensschool voor M.U.L.O.**
Burgakker 4 Boxtel
**HET TOELATINGSEXAMEN**
zal plaats vinden op 30 Juni en 1 Juli.
AANMELDING voor 22 Mei:
Woensdag, Zaterdag 9—12, Maandagavond 7—8 in de school.
H. H. GEERTMAN

---

**R.K. Nijverheidsschool voor Boxtel e.o.**
**Aanmelding van Leerlingen**
voor de nieuwe cursus kan geschieden vanaf a.s. Maandag 8 Mei t.m. Vrijdag 12 Mei in het schoolgebouw Prins Bernhardstraat 18 te Boxtel, 's morgens van 9 - 12 's middags van 2 - 5 en 's avonds van 7 - 8 uur.
Eisen van toelating zijn dit jaar: op 1 Sept. a.s. minstens 6 klassen der lagere school met vrucht doorlopen, bij een minimum leeftijd van 12 jaar en 8 maanden.
Opleiding voor Timmeren, Meubelmaken, Metselen, Stucadoren, Smeden en Machine bankwerken.
Op verzoek worden ook aanmeldingsformulieren toegezonden.
De Directeur der school,
JAC. v. ESCH.

---

**Dr. Hoek's vereniging**
**Afd. Wit-Gele Kruis, Boxtel**
**ALGEMENE LEDENVERGADERING**
op MAANDAG 15 MEI 1950 's avonds om 8 uur in de foyer van DE ARK.
AGENDA:
Opening. Notulen.
Jaarverslagen van Secretaris en Penningmeester over 1949.
Bestuursverkiezing: aan de beurt van aftreden zijn Mevr. v. Beers-v. d. Nieuwenhuize en de heren P. Mertens en J. v. Hees, die allen wederom herkiesbaar zijn.
Bovendien een vacature door 't bedanken van de heer Alph. v. d. Bogaerdt. Het bestuur heeft hiervoor candidaat gesteld J. H. van Kasteren, Jan van Brabantstraat.
Candidaten door de leden te stellen, kunnen schriftelijk worden ingediend bij de Voorzitter, Clarissenstraat 20, Boxtel.
Rondvraag. Sluiting.
HET BESTUUR.

---

---

Te koop: studiepiano en tropisch aquarium. Bevragen tussen 7 en 8 uur Zandvliet 49.

---

Te koop: 1 Auping-matras, 1 ledikant met spiraal, gramofoon. Wilhelminastraat 3.

---

Te koop bij H. v. Liempd, Tongeren 6, N.L.-varkens, keuze uit twee, 15 weken drachtig.

---

**De Centrale Volksbank**
houdt iedere 1e en 3e Zondag van de maand
**Zitting voor spaarders**
van 11.30 — 12.30 uur in het Verenigingsgebouw
De Kassier A. BEVERS

---

**Belangrijke algemene Vergadering**
van de
**STIERHOUDERIJ**
van de
**N.C.B. te Boxtel**
op Dinsdag 9 Mei, 8 uur 's-avonds in cafe v. Rooij, Baroniestraat
In verband met de belangrijkheid der agenda, is het noodzakelijk dat alle leden tegenwoordig zijn. Het Bestuur.

---

**Magazijnruimte**
MET GARAGE TE HUUR AANGEBODEN. Eventueel woning met woningruil.
Breukelsestraat 89, Boxtel.

---

GEVRAAGD
voor spoedige in dienusttreding
**2 bekwame SCHILDERS**
Zich te vervoegen bij:
H. v. d. HURK
A 57 a LIEMPDE

---

**Voor de opleiding tot R.K. Gezinsverzorgster**
kunnen nog enkele leerlingen geplaatst worden.
Katholieke meisjes boven de 20 jaar kunnen hiervoor in aanmerking komen. Zij die voor dit mooie sociale werk voelen, kunnen inlichtingen verkrijgen bij Mej. v. d. LAAR
Molenstraat 92 - Boxtel
Opgave voor 31 Mei a.s.

---


**Een mooi geschenk voor Moederdag?**
Daarvoor komt zeker in aanmerking het nieuwe boek van Kardinaal Mindszenty
„MOEDER IN GOD'S OGEN" . . Prijs *f* 5,75
Ook meerdere andere mooie boeken en vele soorten cadeaux voor Moeder vindt U in
**BOEKHANDEL TIELEN, BOXTEL**

**Communietijd nadert.**
Zie voor mooie cadeautjes voor de kinderen onze speciale etalage. — En denkt U ook aan een mooi
**herinneringsplaatje voor Uw kind?**

*Ravotten doen uw kindeeren toch, 'n ijzeeren ledikant kan er tegen!*

| | |
|---|---|
| 2 pers. ledikant met spiraal | 93.00 |
| 10 jaar garantie | 79.80 / 75.00 / 62.20 |
| 1 pers. ledikant met spiraal | 51.00 |
| 10 jaar garantie | |
| 2 pers. bedstellen met binnenvering | 187.50 / 137.50 |
| 2 pers. bedstellen met kapokvulling | 137.50 |
| 1 pers. bedstellen met kernvulling | 54.50 |
| Prachtige flanellen dekens 180 x 150 | 4.95 |
| 160 x 210 | 7.95 |
| Zomerdekens met mooie dessins grote maat 13.75, 13,50 | 9.75 |
| Half wollen dekens zeer grote maat 24,25 | 20.75 |

F. J. Witteveen
BOXTEL

**ANDRÉ VAN HILST N.V.**
Grootwinkelbedrijf in levensmiddelen
VRAAGT voor haar winkel te BOXTEL
**EEN BEDIENDE**
VOOR DE WIJKBEZORGING
Zich persoonlijk aan te melden aan de winkel
BOXTEL - Stationstraat 13-15

Onze stoffen zijn een keur uit Nederlandse en Buitenlandse collecties. Zij zijn niet alleen bijzonder van kwaliteit en dessin, maar bovendien bijzonder laag van prijs!

| | | |
|---|---|---|
| Haircord | ijzersterke, wasechte, katoenen imprimé's. Leuke kinderdessins | 1.95 |
| Vistra | rijke sortering van kleuren en dessins ook in effen. 2.95, 2.55, 2.25 | 1.95 |
| Douppion | de grote mode-stof, die aller harten verovert. Effen en imprimé's 3.90 | 2.95 |
| Lavable | imprimé, modern dessin in diverse kleuren. Reclame prijs | 2.25 |
| Roneva | de ideale kreukvrije printed cotton, exclusieve dessins | 4.35 |
| Imprimé's | een overdadige sortering in lavable, mat-crêpe, georgette en toile americain 6.75, 4.95, 3.90 | 2.90 |

van Hout-Ververgaard
voor kwaliteit vermaard
*Molenstraat 1*
*Boxtel*

Vanaf 1 Mei is het adres van

**Mevr. M. J. Linsen**
VERLOSKUNDIGE
**v. LEEUWENSTRAAT 7**
TELEFOON 417
SPREEKUREN:
Dinsdags en Donderdags v. 2-3 u.
● Ziekenfondskaart meebrengen

---

**Pater Lombardi**
**A.s. Dinsdag om 6 u.**
**vertrek autobussen naar Den Bosch**
PLAATSBESPREKEN
**Garage De Mol**
Telefoon 336

---

**C.A.V. Boxtel**
Het Bestuur van de C.A.V. maakt belanghebbenden bekend, dat 't pakhuis
**Woensdag 10 Mei a.s. de gehele dag zal zijn gesloten.**

---

**R.K. BOERINNENBOND**
Maandag 8 Mei a.s. in de parochiekerk van het H. Hart:
Om half 9 gel. H. Mis tot intentie van de Boerinnenbond; Om 2 uur Lof met volkszang (Boerinnenboekje mee brengen).
NA HET LOF
**Jaarvergadering**
in het K.J.V.-huis
De bekende pastoor Driever zal een interessante lezing houden.
Er word en geen convocatiekaarten gestuurd)

---

**Hagelverzekering N. C. B.**
LANDBOUWERS draagt geen risico en
**verzekert uw gewassen tegen HAGELSCHADE**
bij uw eigen instelling.
Opgave kan geschieden bij
P. J. v. d. SANDE
Agent Verzekering en v. d. N.C.B.

---

**Onthoud dit!!**
Als U pijnlijke voeten hebt tengevolge van likdoorns, eelt, eeltpitten, ingegroeide en dikke nagels, is Uw adres:
**Pedicure**
Jo v. Grinsven-v. Summeren
MARKT 33 - BOXTEL
**Kom ook aan huis**

---

Wederom een kleine serie
**Amerikaanse legerschoenen**
ontvangen. Maat 40 t/m 46
Prima kwaliteit
en voor een koopje
**Verkoping:**
**Zaterdag 6 Mei van 2 tot 6 uur**
**A. H. TEN BRAS**
Molenstraat 88 - Boxtel

---

DE BESTE VOEDINGSVRIENDEN VOOR DE MENS!

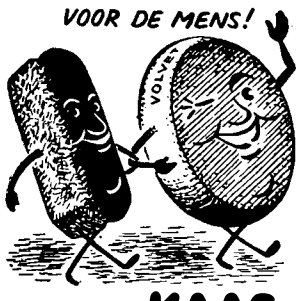


BROOD MET **KAAS**
van
**D.G.VOS**
STATIONSSTRAAT 44 · TEL. 527
*Voor Kaas en Vis*

---

**'t Anker**
Deze week bij aankoop voor f 2.50 aan levensmiddelen, Kaas, Boter, Margarine, Suiker, Vleeswaren, Eieren, enz. enz.
**1 Ballon gratis**
**Kaas vanaf 19 tot 27 ct. p. 100 gr.**
Volop Rookvlees en andere Vleeswaren.
Kwaliteit is onze reclame!
Bovendien op alle artikelen zegels en extra zegels.
**C. de Jong-v. Kempen**
Van Hornstraat 12, Boxtel

---

**Mag. „DE BIJENKORF"**
BOXTEL Stationstr. 55 Markt 14 — A. v. KOL — SCHIJNDEL Hoofdstr. 141

**Voor de Eerste H. Communie**

COMMUNIEBEELDJES, crème, vanaf 85 ct.
COMMUNIEBEELDJES, gekleurd, vanaf 1,20
COMMUNIEBEELDJES, plateel iets extra's 1,95 2,55 2,75, 2,85, 2,95
IDEM, GEKLEURD PLATEEL diverse prijzen.
COMMUNIE DEJEUNE'S, zeer mooi
KINDER DEJEUNE'S, vanaf 1,85
COMMUNIE SCHILDERIJTJES 85 1,80 2,90 3,75
KERKBOEKJES, zeer grote sortering, met en zonder plaatjes, in de prijs van 40 50 60 65 70 75 1,10 1,50 1,70 1,75 2,25
ROZENKRANSJES 57 65 85 89 95 1,10 1,95
ROZENKRANSJES in medaillon 1,60 2,25
ROZENKRANSJES, zwaar verzilverd 4,95, 2,95
ROZENKRANSZAKJES 45, 55, 65, 1,10 1,20
KRUISJES, zilver 1,30
KINDERTASJES zeer mooie sortering 1,35 1,95 2,70 3,15 3,40 3,50
WIJWATERBAKJES IN PLATEEL EN METAAL, 20 SOORTEN.

**14 Mei Moederdag**
**Koopt tijdig Uw cadeaux**
wij hebben een prachtige sortering.

**Voor Uw vacantie**
Ruime sortering rugzakken, actetassen, schooltassen, koffers.

**„DE BIJENKORF"**
A. v. Kol, Boxtel
Stationstraat 55 — Markt 14

---

**AH VOOR KWALITEIT**
van Vrijdag 5 t/m Zaterdag 13 Mei

**EXTRA AANBIEDING**

| | | |
|---|---|---|
| **Chocolade Bloemen** fraaie sortering bloemmotieven | 100 gram van 50 voor | **44** |
| **Ardola-blokjes** zeer fijne pure edel-chocolade | per doos van 95 voor | **87** |
| **Extra zware Repen** Hazelnoot.Melk.Puur en Cho-pin | per stuk van 18 voor | **15** |
| **Chocolade Hagel** fijne kwaliteit pure chocolade | 100 gram van 29 voor | **22** |
| **Bruinmerk Cacao** voor een heerlijke kop chocola | per pak van 32 voor | **27** |

| | | |
|---|---|---|
| Greindrups | 200 gram | **25** |
| Peerdrups | 200 gram | **25** |
| Schijfjes | 200 gram | **25** |
| Frambozenblokjes | 150 gram | **25** |
| Ananasblokjes | 150 gram | **25** |
| Rozetjes | 150 gram | **25** |
| Heerlijke Drups | 150 gram | **25** |
| Fruitdrups | 4 rollen | **25** |

**Carlyzeep** . . . per doos van 100 voor **85**
3 fijne stukken Zeep met echte Franse Parfum
**Wrijfwas** . per doos of pot van 50 voor **43**
. per bus . . . van 95 voor **80**
R 95

**ALBERT HEIJN**
MAAKT U HET LEVEN GOEDKOPER!

---

*Een goed idee!....*

Ook U zult zeggen, hadden wij dat geweten, en..... verbaasd staan over onze uitgebreide collectie
*Mantels en Japonnen*
in de nieuwste modesnufjes.
MANTELS reeds vanaf **52.50**
JAPONNEN „ „ **12.95**
Een kijkje op onze
*Speciale Confectie-afdeling*
welke zich bevindt op de
*Eerste étage*
is dan ook werkelijk de moeite waard.

*F. J. Witteveen*
*Afdeling Confectie*
Rechterstraat 18 — BOXTEL

---

*Voor de Eerste H. Communie*
EEN PRACHTIGE COLLECTIE
SIERADEN EN CADEAUTJES
ZIET ONZE ÉTALAGES
*Fa A. v. Vlerken, Boxtel*
*Juwelier - Horloger* — *Kruisstraat 10*

---

*Maak voor Moederdag*
**Uw keuze bij**
**Parfumerie M. J. v. d. Broek**
Breukelsestraat 34 — Telefoon 220

---

**UW VULPEN DEFECT?**
**Wij repareren correct!**
BIJ AANKOOP VOOR f 2.50
'N LUCHTBALLON CADEAU
**PIET SCHELLEKENS,** Breukelsestraat 42

---

10 procent, daar denk je zo niet bij,
**MAAR HET ZIJN**
# MILLIOENEN
**LEES IK HIER . . .**

Het zijn millioenen guldens die De Gruyter jaarlijks uitbetaalt op ingeleverde cassabons! Dat kun je je eigenlijk ook wel voorstellen als je bedenkt dat ik, met mijn gezin, er ruim 30 gulden van gehad heb in het afgelopen jaar. En iedere huisvrouw die klant van De Gruyter is, deelt in die millioenen mee.

# DE GRUYTER

Bij elk De Gruyter-artikel een cassabon ter waarde van het aankoopbedrag. Voor tien gulden aan cassabons ontvangt U één gulden contant terug. De bons blijven **altijd** geldig en zijn **steeds** inwisselbaar in **elke** De Gruyter-winkel.

914

---

---

*Brillen* 'S MORGENS BESTELD 'S AVONDS KLAAR.
Leverancier voor ALLE Ziekenfondsen
**Reparaties aan uurwerken in één week klaar**
F. P. v. LANGEN, Stationstraat 62
Horloger - Opticiën - Juwelier

---

**Als het gaat over Zaden of Bloemen**
**Steeds hoort ge dan v. Zogchel noemen**

---

**Op MOEDERDAG**
van **KOMT HÈT CADEAU voor MOEDER**
**VAN VLERKEN**

---

**14 Mei Moederdag**
Vereer haar met
**een flacon EAU-DE-COLOGNE**
**of een doos LUXE ZEEP**
**Bert van den Braak**
Baroniestraat 73 - Telefoon 450

---

**'t Nieuwe Centrum**
VANAF 6 MEI
**ook alle FIJNE VLEESWAREN**
in onze zuivelzaak verkrijgbaar
**Wenst U Kaas?**
Probeer dan onze fijne oude, belegen of jonge kaas.
Alles van de beste kwaliteit
Vakkundige en nette bediening
Ook bezorging aan huis
**J. J. Wagenaars, Ridder v. Cuijkstr. 1**

Brabant's Centrum

## Waar blijven Ze?

Waar blijven onze „jonge mensen"?... Deze vraag zal al meermalen door de ouderen in organisaties en verenigingen zijn gesteld. Want het is een zeer bedenkelijk maar niet te miskennen feit, dat de belangstelling en de animo van onze jongeren voor wat het organisatieleven en het verenigingsleven op 't gebied van kunst en cultuur betreft, over het algemeen zeer lauw is! Zo is er op het terrein van het amateur-toneel ook een schromelijk tekort aan interesse van de kant van onze jonge mensen vast te stellen. Of de massale beoefening van allerlei takken van sport, of de film en de dans en weet ik al wat voor ontspanningen meer, daar de schuld van zijn, we weten het niet; we kunnen er over „bomen", maar het feit ligt er.

Tál van toneelverenigingen „in den lande" die er mochten zijn, lopen nu met stramme benen, of liggen al te „lillepoten" bij gebrek aan „nieuw bloed", en vele andere, die het momenteel „nog rukken kunnen", al is het vaak met kunst- en vliegwerk, zien de toekomst van hun bestaan niet zonder zorgen tegemoet. Onze „jonge mensen" weten nog niet. of beseffen niet, dat de amateur-toneelspelers pionierswerk kunnen verrichten met hun spel tot veredeling van geest en gemoed.

Het is bij geen benadering te zeggen, wat een invloed ten goede er kan uitgaan van een goede toneelclub, indien zij het volk kan bereiken. Maar dan moet het ook een club zijn, die iets brengen kan; en..... daar zijn „spelers" en velerlei spelers voor nodig. Wil er op toneelgebied iets gedaan worden, dan zal dat op de meeste plaatsen door het amateur-toneel moeten gebeuren; het beroepstoneel treedt nu eenmaal bij voorbaat in de grotere steden op en bereikt de andere plaatsen slechts sporadisch en dan meestal nog onder luxueuse condities. Het is dus alleszins wenselijk, dat de liefhebberij voor het plaatselijk toneel leeft en groeit, niet alleen bij het publiek maar ook bij hen, die zouden kunnen spelen.

Ook in onze gemeente, waar we toch nog drie toneelverenigingen rijk zijn, behalve de groepen die occasioneel toneelspelen, kan men niet over een regelmatig toetreden van nieuwe leden horen stuiten. Zou dit soms te wijten zijn aan 't feit, dat men misschien niet voldoende weet, hoeveel bekoorlijkheid er schuilt in het spelen op het toneel en in alles wat er aan vast zit? En toch weten we allemaal hoe graag b.v. kinderen meedoen, als er iets moet worden voorgedragen, en hoe mooi, want natuurlijk, zij dit vaak er af brengen! De mens heeft nu eenmaal een natuurlijke drang van binnen uit om zich te uiten, en hoe minder bedorven hij is, des te meer vreugde zal hij smaken in de uiting van het edele en schone. Deze uiting in klank, spel en gebaren zelf mee tot stand helpen brengen en er anderen mee van te doen genieten, kan een intens genot zijn.

Is het niet typisch, dat velen van hen, die enkele jaren geleden meespeelden aan het aardige „levende Jan Klaassenspel" op de Markt alhier, naderhand enthousiaste leden van de toneelclubs zijn geworden?..... Zij hadden door dat Jan Klaassenspel de smaak van het „spelen" te pakken gekregen! Zo zou het velen gaan, indien zij maar eens met het leven en streven van het amateur-toneel in nauwer contact wilden geraken. Zij zouden daar de gelegenheid vinden om hun tijd op een gezellige, aangename en nuttige wijze te besteden. Zij zouden er niet slechter, maar beter van worden.

Jongeren van Boxtel, die Uw ontspanningsuren niet alleen aan sport, dans of film, maar ook aan de geestelijke verheffing van hart en verstand besteden wilt, denkt er eens over na, of ook gij U soms geroepen kunt voelen actief mee te werken tot instandhouding en bloei van het Boxtelse Amateur toneel.

Laat eens zien, dat het U niet schort aan ambitie, om mee te helpen, daar waar ook in cultureel en artistiek opzicht voor Boxtel iets gedaan kan worden. Er zijn in Boxtel verschillende behoorlijke toneelverenigingen, m.n. Boxtels Toneel (Secret. Bosscheweg 8), Brabants Toneel (Secret. Parallelweg 11Z), Leeringhe ende Vermaeck (Secret. Past. Erasstraat 9) en Lennisheuvel heeft kortgeleden z'n „Orion" toneelgroep opgericht.

Klopt U daar maar eens aan!

Aan de Vaders en Moeders vragen we vriendelijk voor 't bovengaande begrip te willen hebben, en hun kinderen de opkomende lust, om lid van een toneelclub te worden, niet te ontnemen door allerlei bezwaren, die geen bezwaren behoeven te zijn.

En aan de „mensen van de school" behoeft niet gewezen te worden op het grote belang, dat het beoefenen van het „Schooltoneel" voor de toekomst van Boxtels Amateurtoneel hebben kan.

(XINNET.)

## Kamer van Koophandel

**Nieuwe inschrijvingen:**

Boxtel: Zuivelhandel „'t Nieuwe Centrum", Jan Wagenaars, Ridder van Cuijkstraat 1.

Esch: Herenkappersbedrijf W. J. Doevendans, Dorpstraat 49, Esch.

Opgeheven:

Boxtel: Speelgoederenfabriek „Boxtel", Van Salmstraat.

## MEI-ACTIE 1950

Nog steeds moet de Stichting 1940—1945 om haar taak naar behoren te kunnen vervullen, een beroep doen op het Nederlandse volk.

In 1950 zal voor de verzorging van de nabestaanden van hen, die in het verzet hun leven gaven voor onze vrijheid en van hen, die ten gevolge van hun verzet thans niet in hun levensonderhoud kunnen voorzien, een bedrag van ruim tien en een half millioen gulden nodig zijn. Acht en een half millioen hiervan neemt het Rijk voor zijn rekening; voor de ontbrekende twee millioen zal de medewerking van het gehele Nederlandse volk ingeroepen worden.

In de eerstvolgende weken zullen allen worden opgewekt om één uur loon, eventueel verkregen uit overwerk, aan de Stichting 1940—1945 af te staan. Ook zij, die niet in loondienst werkzaam zijn, zullen de gelegenheid krijgen om hun bijdrage te geven.

In vele gemeenten wordt de bevolking huis aan huis bezocht. Verder zullen nieuwe contribuanten worden geworven. Dit zal niet alleen in Mei, maar gedurende het gehele jaar gebeuren.

De resultaten van de afgelopen jaren hebben het bewijs geleverd, dat deze actie kan slagen.

## *Bloemenverzorging*

### EENJARIGE BLOEMEN VOOR DE TUIN.

Onder éénjarige bloemen verstaan we die bloemen die in één jaar tijds groeien, bloeien en meestal ook afsterven. De éénjarige bloemen, die zowel als snijbloem en als perkplant in diverse soorten te kweken zijn, kunnen onze tuin gedurende de zomermaanden heel wat opfleuren en tevens nog voor een bloempje in de huiskamer zorgdragen.

Bij de teelt van éénjarige bloemen wordt meestal uitgegaan van zaad, terwijl ook sommige soorten als plant in het voorjaar door de bloemisten worden afgeleverd.

De teelt van éénjarige bloemen is heel eenvoudig, doch men dient te beginnen op een goed bewerkte grond, die flink bemest is. De beste resultaten bereikt men op vochthoudende humusrijke gronden. Geeft men de mest in de vorm van kunstmest, dan dient men er voor te waken, dat de stikstof niet de overhand heeft, want dit bevordert een grote bladontwikkeling, wat ten koste gaat van de bloemvorming.

Men zaait de meeste eenjarige bloemen eind April-Mei. Veelal wordt het zaad ineens op de blijvende plaats gezaaid. Dit is voor de Escholtzia (Slaapmutsje), Papaver (Klaproos), Lupina en Reseda wel aan te raden, daar deze zich moeilijk laten verplanten. Men zaait meestal breedwerpig. Zaait men echter eerst op een kweekbedje, met het doel de planten later op de gewenste plaats te brengen, dan is het beter op rijtjes te zaaien. Kent men het gewas niet, dan verdient het aanbeveling om, ongeacht of de planten blijven staan, dan wel worden verzet, toch op rijtjes te zaaien.

Het gewas tekent zich dan beter af en we kunnen dan het onkruid tijdig wegnemen, zonder dat we gevaar lopen ons zaaisel uit te trekken. Bloemen die zich gemakkelijk laten verplanten zijn o.a. Calendula (Goudsbloem), Tagetes (Afrikanen), Asters en Zinnia's.

Voor het zaaien moet men de grond goed fijn harken en gelijk leggen, want de meeste bloemzaden zijn erg fijn en de te diep weggevallen zaden komen niet uit. Na het zaaien, wordt het zaad ingeharkt en de grond bijgeklopt. Denk er vooral om, het zaad mag niet te dicht liggen, want dan moet men later vele planten onnodig gaan uitdunnen.

Kweekt men de éénjarige bloemen uitsluitend om later als snijbloem te gebruiken, dan is het gewenst om een gedeelte van de gewenste bloemen op de gewone tijd te zaaien en daarnaast bij de bloemist wat plantjes van dezelfde bloemen te halen en uit te poten. De bloemen bloeien dan niet allemaal tegelijk en we hebben dan over een langere periode wat bloemen op tafel. Naast de hierboven reeds genoemde éénjarige bloemen, wil ik ook nog noemen de Cosmea, de Chrisanthemum Carinatum en de Phlox Drummondië, die ons ook een schat van mooie snijbloemen kunnen leveren.

Verder is er nog een groep van eenjarige bloemen die we niet in het voorjaar, doch in de zomer uitzaaien. Deze worden in Juli—Augustus gezaaid op een enigszins beschaduwde plaats. Ze worden als ze nog klein zijn, een keer verspeend en dikwijls nog in het najaar op de perken geplant. Gedurende de winter worden ze met behulp van wat rijshout of takken, wat dienst moet doen als dekmateriaal, afgedekt en in 't vroege voorjaar geven zij dan hun bloemen. Tot deze groep behoren de Violen, de Silene pendula, de Madeliefjes, de Vergeet-mij-niet-jes en de zgn. Theebloemen.

U zult uit het bovenstaande wel gezien hebben, dat de eenjarige bloemen ons vele mogelijkheden bieden.

We kunnen deze mogelijkheden zelf nog aanmerkelijk vergroten, door op verschillende tijdstippen te zaaien, waardoor de verschillende zaaisels elkaar in bloei opvolgen en ons zodoende steeds verse snijbloemen kunnen leveren.

OP 'T HOOG.

## Rijkspostspaarbanknieuws

Sinds korte tijd is het maximum bedrag, dat van het vrije tegoed van inleggers bij de Rijkspostspaarbank direct op de postkantoren kan worden terugbetaald, verhoogd.

In plaats van ten hoogste *f* 200,— per veertien dagen kan nu *f* 500,— per vier weken worden opgenomen.

# Parochie-Agenda

**4e Zondag na Pasen.**

**7 Mei 1950.**

PAROCHIE ST. PETRUS, BOXTEL.

De H.H. Missen zijn om half 7, kwart voor 8, 9 uur en om half 11 de Hoogmis. De H. Mis van half 7 wordt opgedragen tot een bizondere intentie, de H. Mis van kwart voor 8 voor de overleden familie v. d. Meyden-Elands; de H. Mis van 9 uur voor Hendrica Voermans-Vervoort en de Hoogmis als gez. jrgt. voor Adriana Snellaars van Hal.

Vandaag gaat in alle H.H. Missen de 1e schaal voor het 5e Diocesaan Congres in ons bisdom, dat op 4 Juni a.s. gehouden wordt in Boxtel, terwijl de 2e schaal gehouden wordt voor de bizondere noden van het Episcopaat, welke beide collectes ten zeerste in de milddadigheid van de gelovigen worden aanbevolen.

Vandaag na de Hoogmis zal de H. Bloeddoek ter verering worden uitgesteld. Hedenavond om 7 uur Lof met rozenhoedje.

Maandagavond om half 8 Mariacongregatie.

Gedurende deze week zal het iedere avond om 7 uur Lof zijn met rozenhoedje vanwege de Meimaand.

Vrijdagavond om 8 uur H. Familie.

Zaterdag is er gelegenheid tot biechten van half 3 tot 4 uur en van 6 tot half 8. Dopen iedere dag van half 3 tot 3 uur.

Op het feest van 's Heren Hemelvaart, 18 Mei a.s. zullen de kinderen van onze parochie hun eerste H. Communie doen onder de H. Mis van kwart voor 8.

MAANDAG: om kwart voor 7 gef. gez. jrgt. voor Arnolda van Leeuwen; z.a. gel. mndst. voor Gerdina Broeren-Schalkx; H. Hartaltaar gel. mndst. voor Franciscus v. d. Meerendonk; H. Bloedkapel gel. H. Mis voor Adriana van Rumund-Ketelaars; om half 8 gel. H. Mis voor Marinus van Griensven; z.a. gel. mndst. voor Henricus Prick; H. Hartaltaar gel. H. Mis voor Henricus van Oirschot vanwege de buurt; om half 9 gel. mndst. voor Petronella Verheyden. Hedenavond om 7 uur Lof met rozenhoedje en om half 8 Mariacongregatie.

DINSDAG: om kwart voor 7 gel. H. Mis voor de overleden familie Verstijnen-Traa; z.a. gel. H. Mis voor Antonius Voets vanwege de Bond van het H. Hart; H. Hartaltaar gel. H. Mis voor de overleden jongens in Indië vanwege de familie v. d. Struyk; om half 8 gel. H. Mis voor de overleden familie v. d. Braak-v. d. Heuvel; z.a. gel. H. Mis voor Petrus Hazenberg te Lennisheuvel overleden; H. Hartaltaar gel. H. Mis voor de overleden parochianen in Indië vanwege de Spaarvereniging „De Ketting"; om half 9 gel. H. Mis tot bizon-

dere intentie voor een zalige dood; om 9 uur gez. H. Mis tot bizondere intentie; om half 10 huwelijksmis. Om half 11 gez. H. Mis tot bizondere intentie. Om 7 uur Lof met rozenhoedje.
WOENSDAG: om kwart voor 7 gel. H. Mis voor Adriana van Rumund-Ketelaars; z.a. gel. H. Mis voor Josephus v. d. Laar vanwege de kinderen; H. Hartaltaar gel. H. Mis voor Maria van Hal vanwege directie en personeel Wasserij Giesbers; om half 8 gel. H. Mis voor de overleden familie Cox-Mandos; z.a. gel. H. Mis voor Henriette Witteveen-Schöne; H. Hartaltaar gel. H. Mis voor de overleden jongens in Indië vanwege de familie v. d. Velden; om half 9 gel. mndst. voor Adriana van Haeren-Paymans; om half 10 Huwelijksmis en om half 11 Huwelijksmis. 7 uur Lof met rozenhoedje.
DONDERDAG: om kwart voor 7 gel. mndst. voor Adrianus Hensen; z.a. gel. H. Mis voor Maria van Hal vanwege de Bond van het H. Hart; H. Hartaltaar gel. H. Mis voor Wilhelmina Cordewinders vanwege de St. Elizabethvereniging; om half 8 gel. H. Mis voor Lucia de Visser-Paddenburg vanwege de Bond van het H. Hart; z. a. gel. H. Mis voor Adriana van Haeren-Paymans vanwege de Bond van het H. Hart; H. Hartaltaar gel. H. Mis voor Martinus Giesbers; om half 9 gel. H. Mis voor Emilie van Rijckevorsel. Om 7 uur Lof met rozenhoedje.
VRIJDAG: om kwart voor 7 gel. jrgt. voor Maria van der Sloot-v. d. Langenberg; z.a. gel. mndst. voor Gerard Clemens; H. Hartaltaar gel. H. Mis voor Antonius Schellen vanwege de H. Familie; om half 8 gel. H. Mis voor Marinus van der Sande vanwege de Broederschap van het H. Bloed; z.a. gel. H. Mis voor Wilhelmina Cordewinders vanwege de Broederschap van het H. Bloed; H. Hartaltaar gel. jrgt. voor Henricus Broekmeulen en Maria Hazenberg; om half 9 gel. H. Mis voor Cornelis v. d. Besselaar. Hedenavond om 7 uur Lof met rozenhoedje en om 8 uur vergadering van de H. Familie.
ZATERDAG: om kwart voor 7 gel. H. Mis voor Johannes v. d. Brand te Blerick overleden; z.a. gel. H. Mis voor Johannes v. d. Meyden vanwege de H. Familie; H. Hartaltaar gel. H. Mis voor Maria Loerakker-van Geel; om half 8 gel. jrgt. voor Josefina van den Brandt-van Oerle; z.a. gel. H. Mis voor de overleden familie v. d. Pasch-v. Kuringen; H. Hartaltaar gel. H. Mis voor Wilhelmina Cordewinders vanwege de Mariacongregatie; om half 9 gel. H. Mis voor de overleden familie v. Gestel-v. Summeren; om half 10 gez. H. Mis tot bizondere intentie. Om 7 uur Lof met rozenhoedje.
**Het H. Sacrament des Huwelijks wensen te ontvangen:** Gerardus Petrus Antonius van Heugten uit Eindhoven (St. Paulus) en Clasina Henrica Theresia Nouwens uit deze parochie; Henricus Petrus Hubertus van den Broek, geb. en won. te Schijndel (St. Servatius) en Maria Elisabeth van Bommel, geb. te Dongen en won. in deze parochie; Henricus Josephus van der Pasch, geb. en won. in deze parochie en Petronella Maria van de Ven, geb. en won. te Zijtaard, waarvan heden de 1e afkondiging geschiedt.
Franciscus Marinus Vugts, geb. te Udenhout en won. te Berkel-Enschot (par. St. Petrus, Oisterwijk) en Wilhelmina Maria Verhoeven uit deze parochie; Nicolaas Marinus Beekenkamp, geb. te Wateringen en won. te 's Bosch (St. Cathrien) en Maria Gertrudis Allegonda Muselaars, uit deze parochie, waarvan heden de 2e afkondiging geschiedt.
Franciscus Schoenmakers uit deze par. en Antoinetta van Helvoort uit de par. v. h. H. Hart; Lambertus v. d. Steen uit deze par. en Johanna Maria Krol uit Liempde; Cornelis Martinus Henricus geb. in de par. van het H. Hart en won. in deze parochie en Laurina v. d. Heuvel uit deze parochie, waarvan heden de 3e afkondiging geschiedt. De gelovigen zijn verplicht de hun bekende huwelijksbeletselen, waarin niet is gedispenseerd, ten spoedigste aan de pastoor bekend te maken.

## PAROCHIE H. HART, BOXTEL.

De H. Missen zijn om 6 uur l. d. voor Petronella v. Esch-v. Breugel vanwege Broed. H. Rozenkrans; om 7 uur l. d. voor het geestel. en tijdel. welzijn der parochie; om 8 uur l. d. voor Adriana Scheutjens-v. Dijk vanwege de St. Elisabeth-vereniging; om kwart over 9 l. d. voor de gesneuvelde militairen in Indonesie; om half 11 de Hoogmis met volkszang voor Gijsbertha v. Hommel-v. d. Bosch vanwege de Broed. H. Bloed.
De 1e schaal is voor de kerk; de 2e voor de B. N.
Deze week iedere avond om half 8 Lof ter ere van Maria. Maandag, Woensdag en Vrijdag met volkszang.
Vrijdagavond half 9 H. Familie voor de mannen.
MAANDAG 8 Mei: 7 uur pl. gez. j. voor Jan Baayens; Maria-altaar l. d. voor Piet v. d. Kruis; Familie-altaar l. d. voor Jan v. d. Zanden vanwege Boxtels Gem. Koor; kwart voor 8 l. d. voor de Heer Alphons Prince; Maria-altaar l. j. voor Tonny v. Hal; half 9 l. d. voor het geestel. en tijdel. welzijn v. d. Boerinnenbond.
DINSDAG 9 Mei: 7 uur gef. gez. j. voor Johannes v. Breugel; Maria-altaar l. d. voor Wim v. d. Laak vanwege O.D.C.; Familie-altaar l. j. voor Antonius Wagenaars; kwart voor 8 l. d. voor Petrus v. d. Pasch; half 9 l.m. voor Petronella v. Esch-v. Breugel; 10 uur gez. huwelijksmis (B-M).
WOENSDAG 10 Mei: 7 uur l. d. Willem Matthijsen; Maria-altaar l. d. tot genezing van een zieke; Familie-altaar l. m. Jacobus Johannes v. Eindhoven; kwart voor 8 l. d. voor de gesneuvelde kameraden van soldaat Matthijsen; half 9 l. m. voor Jan v. d. Zanden; half 10 gez. huwelijksmis (S-K).
DONDERDAG 11 Mei: 7 uur l. m. voor Hendricus v. Helvoitr; Maria-altaar l. m. voor Anna Antonia Smetsers-v. Overdijk; Familie-altaar l. j. voor Adrianus Wagenaars; kwart voor 8 l. d. voor Adriana Kerssemakers-v. Nistelrooy v.w. de huurt; half 9 l. j. Jacobus v. Wijk; half 10 gez. huwelijksmis (H-B).
VRIJDAG 12 Mei: 7 uur gef. gez. j. voor Petronella v. Breugel-Damen; kwart voor 8 l. m. voor Petrus Jozef Eltink; half 9 l. d. voor Marinus Josephus v. d. Sande-v. Erp.
ZATERDAG 13 Mei: 7 uur l. d. voor Petrus Swinkels; kwart voor 8 l. m. voor Warner Jan Heintjes; half 9 l. m. voor Waltherus Joh. v. Tuijn; half 10 gez. Huwelijksmis (S-H).

## PAR. H. LAMBERTUS, GEMONDE.

ZONDAG: half 8 H. Mis voor het welzijn der parochie; 10 uur jrgt. voor de Heer Frans Maas.
MAANDAG: half 8 jrgt. voor Maria de Bie.
DINSDAG: half 8 H. Mis voor Cornelia van Oirschot; 10 uur Gez. Huwelijksmis.
WOENSDAG: half 8 H. Mis tot bijz. intentie; 9 uur gez. H. Mis tot bijz. intentie.
DONDERDAG: half 8 H. Mis voor Antoon v. d. Akker; half 10 Gez. Huwelijksmis.
VRIJDAG: half 8 jrgt. voor Embertus Steenbakkers.
ZATERDAG: half 8 jrgt. voor Adriana hsvr. van Embertus Steenbakkers.
**Deze week zullen geschieden:**
Iedere dag H. Mis als zevende voor Henricus v. Oorschot. Maandag H. Mis voor Cornelis v. d. Boogaard te Esch overleden, lid broederschap H. Hart. Vrijdag H. Mis voor Johanna Voets-v. d. Braak te Boxtel overleden. Zaterdag H. Mis voor Johanna Voets-v. d. Braak te Boxtel overleden.

## PAROCHIE H. THERESIA, BOXTEL.

ZONDAG: half 7 H. Mis voor Joanna Voets-v. d. Braak, in de parochie van het H. Hart overleden; 8 uur H. Mis voor Johanna Maria v. Nuenen-v. d. Schoot; 10 uur Hoogmis voor het welzijn van de parochianen. De gelovigen worden in de gelegenheid gesteld aan hun offerplicht te voldoen in de eerste schaal voor de belangen van de parochie; in de 2de schaal voor B. N.; half 3 Lof met rozenhoedje om God's zegen te verkrijgen over „Orion" en de kapel van Stapelen.
MAANDAG: 7 uur wekelijkse H. Mis voor Maria de Punder-Huige; 8 uur gefundeerd plechtig gez. jrgt. voor de heer Adrianus v. d. Breekel.
DINSDAG: 7 uur H. Mis voor Huberdina Leyten-Schellekens en Gerardus de zoon; 8 uur H. Mis voor de Wed. Phelemina Vermulst-Reijnen.
WOENSDAG: 7 uur H. Mis voor mej. Wilhelmina v. d. Boom; 8 uur geen H. Mis; 9 uur gezongen H. Mis tot bijzondere intentie. 's Avonds te 8 uur vergadering v. d. St. Elisabethstichting in de pastorie.
DONDERDAG: 7 uur jrgt. waarbij de kerk met 'n kaars wordt vereerd, voor Johannes v. d. Pas, Anna Maria v. Asveldt en Antonia Boons hsvrn.; 8 uur H. Mis tot intentie v. d. leden der Godvruchtige Vereniging ter ere v. d. H. Theresia, hierbij wordt de kerk met 'n kaars vereerd.
VRIJDAG: 7 uur jrgt. voor Antoon v. Kuringen; 8 uur gez. jrgt. voor Cornelia de Groot-v. Roosmalen.
ZATERDAG: 7 uur H. Mis voor Petronella v. d. Sloot-v. Roosmalen; 8 uur gez. mndst. voor Peter Hazenberg.
Biechthoren van half 3 tot 4 uur en van 6 uur tot half 8; daarna Lof met rozenhoedje om God's zegeningen te verkrijgen over Zijne Heiligheid de Paus en het H. Jaar.
30 dagen worden de gebeden verzocht voor Peter Hazenberg, alhier en Johanna Voets-v. d. Braak, in de parochie van het H. Hart te Boxtel overleden.
Aanbevolen een noveen ter ere van de H. Theresia voor gunstige afloop.
Alsnog zal elders geschieden een H. Mis voor Theodorus Huyberts, in Indonesië overleden.

## PAR. ST. JAN'S ONTHOOFDING, LIEMPDE.

ZONDAG: half 7 l. m. tot welzijn der parochie; 8 uur l. j. voor Johanna v. d. Velden; 10 uur z. j. voor Christina Welvaarts; 3 uur Lof, daarna meisjescongregatie.
MAANDAG: 7 uur z. m. voor Henr. Verdonk te Borkel en Schaft overleden; half 8 z. m. voor Maria v. Abeelen; 8 uur l. mndst. voor Anna v. d. Velden.
DINSDAG: 7 uur z. m. voor de vruchten der aarde v.w. het dorp; 8 uur l. m. voor Antoon v. d. Velden; half 10 z. huwelijksmis.
WOENSDAG: 7 uur z. mndst. voor Hendrica Corn. de Laat; half 8 z. j. voor Johanna v. Abeelen; 8 uur l. j. voor Ever. Traa.
DONDERDAG: 7 uur z. j. voor Joh. v. Abeelen; 8 uur l. mndst. tot bijz. intentie; 9 uur z. huwelijksmis.
VRIJDAG: 7 uur z. mndst. voor Joh. v. Kaathoven; half 8 z. j. voor Adr. v. Abeelen; 8 uur l. mndst. voor Marinus v. d. Wiel.
ZATERDAG: 7 uur z. m. voor de vruchten der aarde vanwege Klein-Hoekje; half 8 z. j. voor Theod. v. Abeelen; 8 uur l. mndst. voor Johanna v. Houtum.
ZONDAG: half 7 l. mndst. voor de Wed. Maria Frans v. d. Meijden; 8 uur l. m. tot welzijn der parochie; 10 uur z. j. voor Wilhelmina Theod. v. Abeelen.
**Op het zij-altaar om 8 uur:**
Maandag l. m. tot bijz. intentie. Dinsdag l. m. voor Antonia Joh. v. Berkel.
**In de Kapel der Eerw. Zusters:**
Maandag 7 uur l. m. voor Antoon v. d. Velden vanwege de oud-kameraden. Dinsdag 7 uur l. m. voor de Wed. Maria Frans v. d. Meijden. Woensdag 7 uur l. m. voor Mart. Quinten vanwege de kleinkinderen. Donderdag 7 uur l. m. voor de overl. familie van der Steen-Krol. Vrijdag 7 uur l. m. voor de Wed. Johanna Petrus Swinkels als overl. lid broederschap H. Bloed. Zaterdag en Zondag 7 uur l. m. voor Henr. Verdonk, te Borkel en Schaft overleden.
30e Henr. Verdonk te Borkel en Schaft overleden.
Donderdag- en Zaterdagavond om half 8 Lof ter ere van O. L. Vrouw.
Donderdag na het Lof te zingen lied no. 8, Zaterdag lied no. 3.
**Gedoopt:** Martina Gerardina Wilh. Maria dochter van Franc. Knoops-Goyaerts.

## PAR. H. WILLIBRORDUS, ESCH.

H.H. Missen om 7 uur, half 9 en 10 uur Hoogmis voor de parochie. Tweede schaalcollecte voor de versiering in de Meimaand, welke collecte zeer in de milddadigheid der parochianen wordt aanbevolen. Derde voor Bijz. Noden Episcopaat. Na de middag om 3 uur Lof met rozenhoedje; na het Lof een Marialied.
Woensdag om 9 uur Kindsheidsmis. De gelovigen worden verzocht de banken voor de kinderen vrij te laten. Onder de H. Mis korte toespraak en kinderzegen; daarna opdracht aan het Kindje Jesus. De Zelatricen zullen collecteren voor de H. Kindsheid.
Deze week iedere avond om half 8 Lof vanwege de Meimaand.
ZONDAG: 7 uur jrgt. voor Anna van Vessem-Heesakkers; half 9 H. Mis voor Hendricus van der Meijden; 10 uur Hoogmis voor de parochie.
MAANDAG: half 8 H. Mis uit dankbaarheid; 8 uur H. Mis voor Jacobus van Zeeland.
DINSDAG: half 8 H. Mis voor Wilhelmina Spooren-v. Grinsven; zijaltaar H. Mis tot bijz. intentie; 8 uur H. Mis voor Mevr. Johanna Kamerbeek-Hillen.
WOENSDAG: half 8 jrgt. voor Anna van der Bruggen; 9 uur H. Mis voor de leden van de Kindsheid.
DONDERDAG: half 8 H. Mis voor Maria Catharina van Zeeland-v. d. Meyden; 8 uur jrgt. voor Wilhelmus Verhoeven.
VRIJDAG: half 8 jrgt. voor Adriana Verhoeven-Verschuren; 8 uur jrgt voor Johannes Konings.
ZATERDAG: half 8 H. Mis voor de bekering der zondaars; 8 uur jrgt. voor Adriana van de Ven-v. Erp.
**Elders:** H. Mis voor Cornelia van Oers-v. d. Braak; H. Mis voor Henricus van Rulo en Maria van Dongen hsvr.

## ST. CHARLES, HAL, BOXTEL.

Zondag 7 Mei, 4de Zondag na Pasen. Deze middag om 3 uur Lof met Rozenhoedje.
De gehele week om 8 uur Marialof.
ZONDAG: om 7 uur H. Mis voor overleden ouders; om half 9 voor overleden leden der familie Windstosser.
MAANDAG: om 7 uur voor Caspar v. d. Aker.

6e JAARGANG No. 285 12 MEI 1950

# Brabant's Centrum

Redactie en Administratie
MOLENSTRAAT 19
TELEF. 513 — GIRO 277703

VOORHEEN BOXTELSCHE COURANT

Advertentieprijs: 10 ct. p. kol. m.m.
Bij contract speciale tarieven.
Kleine advertentiën 6 ct. per woord.

KATHOLIEK WEEKBLAD VOOR BOXTEL EN OMGEVING

FEESTDAG
O. H. HEMELVAART.

**Het volgend nummer van ons blad zal wegens de feestdag van O. H. Hemelvaart vermoedelijk eerst Zaterdag besteld worden, gedeeltelijk misschien Vrijdagavond.**
**Adverteerders gelieven hun advertenties een dag vroeger in te zenden.**
**Ook medewerkers van de redactie en inzenders van berichten verzoeken wij rekening te houden met de feestdag en vroeger copie in te zenden.**

## Hoe komen we op de goede weg?

Pater Lombardi vraagt zich af „wie predikt een leert de liefde, die alles beheerst en bepaalt". En duizenden komen naar zijn woord luisteren.
Als dit luisteren tot resultaat heeft dat velen zich gaan afvragen hoe de liefde, die alles moet beheersen, een werkelijkheid in de samenleving zou kunnen worden door het stellen van daden, dan kan de prediking van Pater Lombardi een zeer bijzondere uitwerking hebben.
Vanaf Bethlehem tot Calvarië is door Christus zelf de liefde geleerd door woord en voorbeeld, de Apostelen hebben tot aan hun dood Zijn leer en voorbeeld over de wereld gedragen en de Kerk heeft het twintig eeuwen lang gedaan door de opvolgers.
Nog beheerst de liefde het leven, doch onvoldoende naar evenredigheid de omvang der wereldbevolking.
De individuen en volkeren leven in onze jachtige en angstvolle tijden te veel naast elkaar en te weinig met elkaar.
Hiermee mag niet verstaan worden, dat de liefde tot elkander uitsluitend tot uiting zou moeten komen in „geven en ontvangen". Dit toch is in verhouding slechts een simpele vorm van liefdebetoon van persoon tot persoon.
De liefde moet zich algemener uiten, maatschappelijker. Ze moet het leven van alle mensen beheersen.
Dit is de bedoeling van Christus, van Zijn opvolgers, van de Kerk, van al Hare bedienaren, dus van onze eigen parochiële priesters evengoed als van Pater Lombardi.
Hoe moet die liefde onder de mensen opbloeien?
Wij hebben Pater Lombardi niet gehoord en weten dus niet hoe naar zijn mening de liefde een maatschappelijke werkelijkheid kan worden, doch menen de prediker te begrijpen.
Stellen we op de eerste plaats vast, dat door de technische, economische en commerciële maatschappij-structuur en strevingen der mensen een foutieve geestelijke instelling al het doen en laten beheerst, dan mag eveneens vastgesteld, dat berekening tot het behalen van stoffelijke voordelen de grondslag vormt voor alle activiteit Het kapitalisme leeft voort. Om voor iedereen duidelijk te zijn, het geld beheerst de wereld.
Wel zijn er nog veel mensen, die uit ideële motieven werken en leven voor het algemeen welzijn. Wij denken hierbij aan priesters, missionarissen, religieuzen en op hoger doel geestelijk ingestelde leken, die zonder geldelijke beloning te ontvangen hun gehele leven lang werken voor het welzijn der mensen.
Ware dit niet het geval, onze maatschappij zou nu al een grauw aanzien hebben, en het geld een nog afschuwelijker rol spelen in de samenleving.
Weliswaar, de beloning voor diensten is in het leven noodzakelijk voor levensonderhoud. Zelfs verschil in beloning is maatschappelijk juist, evengoed als de prestaties in waarde verschillen voor het algemeen belang.
Maar over het algemeen zijn de mensen vermaterialiseerd, en zolang de economische achtergrond de bestaansmogelijkheden overheerst, zal het geld de veredeling van de menselijke geest in de weg staan.
Hoe zal hierin verandering kunnen komen?
O.a. door een meer bewuste instelling van de mens in privé en zakenleven om mee te werken ter bereiking van een redelijk evenwicht;
te streven naar het betrachten van meer levensernst; minder dirigeren naar massale ontspanning en aansturen op sobere levenswijze;
het aankweken van meer burgerdeugd, opwekking tot zelfverloochening, het nakomen van verplichtingen ten opzichte van elkander en de samenleving.
Zeer zeker een grijs program, de weg naar bereiking van het doel uitteraard „stoffig", doch als we onze gedachten laten gaan naar de volken in Oost-Europa, en ook nog wel andere, die nog niet onder de communistische druk zitten, en daarbij willen bedenken dat ook wij zelf onder spanning leven, dan moeten we het redelijk vinden.
Als daarbij van bovenaf onder alle opzichten het voorbeeld zou worden gegeven, vindt het volk tenminste daarin een wegwijzer.

# Plaatselijk Nieuws

### VERBETERING TREINENLOOP BOXTEL - TILBURG - ROTTERDAM

Als met ingang van 14 Mei de electrische treinen gaan rijden op het baanvak Roosendaal—Boxtel krijgt West- en Midden-Brabant ieder uur een snelle en comfortabele verbinding naar Rotter-Den Haag en Amsterdam.
Eindhoven en Boxtel zullen vanaf 14 Mei zelfs tweemaal per uur verbonden zijn met de drie genoemde steden, eenmaal via Utrecht en eenmaal via Lage-Zwaluwe.
16 treinen zullen per dag reisgelegenheid geven over Tilburg van en naar het westen en even dikwijls zal er over deze lijn te Eindhoven aansluiting zijn van en naar Zuid-Limburg en 12 maal per dag van en naar Venlo.
Ook Nijmegen zal van hieruit voortaan in uurdienst te bereiken zijn.
De reistijden worden met het indienststellen van de nieuwe electrische treinen aanmerkelijk bekort. Van Boxtel uit zal Rotterdam in 1 uur en 28 minuten bereikt worden, dat is ruim een half uur minder dan thans het geval is.
Den Haag vordert een reistijd van 1 uur en 53 minuten.

### ZOMERZEGEL-ACTIE.

Iedereen kan bijdragen tot leniging van grote nood.
Zo is de opzet tot verkoop van Zomerpostzegels gericht.
Door een toeslag van 2, 3, 4 en 5 cent op deze zegels komt jaarlijks een flink bedrag bijeen, waaruit diverse nationale verenigingen een bijdrage ontvangen om haar zegenrijk werk voor hulpbehoevenden onder ons volk te verlichten.
Verenigingen voor tuberculose-, rheumatiek- en asthmabestrijding, zowel als fondsen voor culturele zorg aan patiënten in ziekenhuizen en sanatoria worden uit de opbrengst gesteund.
Help mee van vele kleintjes één groot te maken!
Als in de loop dezer maand de verkoopstertjes huis- aan-huis de zegels aanbieden, stuur hen dan niet voorbij zonder enige der zegels te kopen.
Ook ten postkantore zijn ze verkrijgbaar in de maanden Mei en Juni, en gedurende de week vóór Pinksteren zullen enige dames van het plaatselijk comité voor de verkoop van Zomerzegels in de vestibule van het postkantoor de verkoop trachten te stimuleren.

### AANBESTEDING.

Bij de gehouden onderhandse aanbesteding voor het bouwen van een verdieping bestaande uit diverse lokalen op de bestaande St. Angelaschool te Boxtel werd als volgt ingeschreven:

| | |
|---|---|
| Aann. bedr. W. v. d. Laar Boxtel | *f* 127.378,— |
| Gebr. v. d. Laar, Boxtel | *f* 127,500,— |
| Gebr. v. Heeswijk, Best | *f* 127.525,— |
| Fa. Wortel, Tilburg | *f* 130.500,— |
| Fa. A. Verhoeven, Eindhoven | *f* 132.300,— |
| Fa. F. de Koning, Boxtel | *f* 132.950,— |
| Fa. Wed. v. Liempt, Boxtel | *f* 135.400,— |

### GESLAAGD VOOR KEURMEESTER VAN VEE EN VLEES.

Donderdag j.l. slaagden te Amsterdam twee Boxtelse jongelieden, n.l. Ad. v. Nistelrooy en Cor van Wijk, voor het examen Keurmeester van Vee- en Vlees.
Dit succes is te meer een felicitatie waard omdat de jongelui als het ware de zekerheid hebben een werkkring als keurmeester toegewezen te krijgen.

### HONDENBELASTING.

Naar wij vernemen zal binnenkort met de contrôle op de hondenbelasting worden begonnen. Wij menen er daarom de aandacht op te moeten vestigen dat zij, die verzuimd hebben hun hond op te geven, dit thans spoedig moeten doen, daar bij nalatigheid de aanslag drie maal zo hoog wordt.

### KATHOLIEK THUISFRONT.

Bij de thuiskomst van L. van de Velden werd opgehaald *f* 18,— door Wimmie v. d. Velden, voor H.H. Missen voor gesneuvelde jongens uit Boxtel.

### VARKENSFOKVERENIGING „BACONTYPE"

Wegens vertrek naar Brazilië heeft de heer F. J. Helmer ontslag genomen als secretaris van de Varkensfokvereniging „Bacontype".
Het secretariaat is vanaf heden gevestigd bij A. v. d. Pasch, Tongeren.
Overigens wordt de leden medegedeeld dat een nieuwe beer is aangekocht n.l. de zoon van de kampioenzeug van de laatstgehouden fokdag. Hij is geplaatst in Onro:i.

## Verenigings-Agenda

**Zaterdagavond om 8 uur de wekelijkse oefening voor de leden van de Sportclub R.K.J.B. bij Brands te Lennisheuvel. Men wordt uitdrukkelijk verzocht stipt op tijd aanwezig te zijn.**

### BURGERLIJKE STAND DER GEMEENTE BOXTEL

**van 2 tot en met 8 Mei 1950.**

GEBOREN: Frederika H. A. A. dochter van J. H. Schevelier en L. A. M. v. d. Boogaard — Catharina C. G. M. dochter van J. Th. Hazenberg en A. v. d. Langenberg — Paul L. M. zoon van W. J. M. v. Gent en C. J. A. Bauwens — Johannes M. P. zoon van J. W. v. Lee en W. Kerkhof — Charlotte P. C. M. dochter van A. J. Cops en C. M. C. de Groot.
ONDERTROUWD: Johannes A. Hol en Maria T. C. van der Heijden — Johannes P. van der Heijden en Wilhelmina C. Solon — Henricus P. T. van den Broek en Maria van Bommel — Leonardus M. van de Laak en Maria A. P. van der Steen — Johan Nieuwenhuis en Cornelia Bom.
GEHUWD: Marinus A. de Koning en Antonia M. A. van Kerkoerle — Petrus A. Verstijnen en Wilhelmina J. Traa — Henricus Cornelis van den Boogaard en Maria G. van Aarle — Wilhelmus J. van Bakel en Allegonda C. van de Vorstenbosch — Hendricus J. Scheepers en Martina Wilhelmina Kelders — Petrus Wilhelmus Cox en Johanna B. A. Mandos.
OVERLEDEN: Adrianus van Kleef, oud 18 jaren — Petrus Ghijssens, oud 79 jaren — Adrianus Josephus van der Sloot, oud 47 jaren.

### LIEMPDE.

De gehele bevolking van Liempde is onder de indruk van het vreselijk ongeluk, waardoor verschillende families getroffen zijn. Overal hoort men er over spreken, en de jongelui, die bij de groep waren en aan het gevaar zijn ontsnapt, huiveren nog als zij vertellen van de remknarsende auto die met een opengeslagen portier langs hen heen raasde. De doden C. Saris, v. Hastenberg en v. Hal, de gewonden en gekneusde jongens en meisjes lagen op en langs de weg verspreid.
Een der jongens is met een ernstige hersenschudding in het ziekenhuis te Eindhoven opgenomen, en een meisje met beenfractuur.
Anderen, met lichte hersenschudding of verwonding werden naar huis vervoerd.
De Officier van Justitie uit 's Hertogenbosch en de Districtscommandant der Rijkspolitie uit Eindhoven hebben tot diep in de nacht het eerste onderzoek geleid, waarna de doden naar 's Hertogenbosch zijn vervoerd.
Zaterdag zullen de slachtoffers worden begraven.
Het Justitieel onderzoek werd Woensdag voortgezet.

# Gildefeesten te Esch

### NIEUW VAANDEL VOOR ST. WILLIBRORDUSGILDE.

Reeds geruimen tijd geleden besloot het Bestuur van de Heemkundige Kring Boxtel en Omstreken, om bij gelegenheid van het 350 jarig bestaan van het St. Willibrordusgilde te Esch, van zijn belangstelling blijk te geven. Er bestonden daartoe meerdere mogelijkheden. Eén daarvan was het aanbieden van een nieuw vaandel aan het jubilerend gilde. Voor de verwezenlijking van deze gedachte bestond een zeer gunstige omstandigheid; de stof voor dit vaandel was namelijk reeds beschikbaar. Bij de luchtlandingen in 1944 vielen op het grondgebied van de gemeente Esch twee parachutes. De zijde daarvan bleef ten dele bewaard met het doel daaruit te zijner tijd een bevrijdingsvlag voor het St. Willibrordusgilde te vervaardigen.

**Herinneringsschild van Burgemeester Kamerbeek.**

De Heer Notenboom, directeur van de Kath. Schildersschool, werd bereid gevonden de vlag te ontwerpen. Hij slaagde daarin voortreffelijk en creëerde een specifiek Essche bevrijdingsvlag die tegelijkertijd in het kader van de algemeen gebruikelijke gildevlaggen volkomen past. Ofschoon het oorspronkelijk in de bedoeling lag een minder kostbare manier van vervaardiging toe te passen, werd op advies van enige deskundigen besloten, het ontwerp in appliqueerwerk te laten uitvoeren.
De hoop dat de vlag dan tóch bij de komende gildefeesten gereed zou zijn, was welhaast vervlogen. Doch dank zij de bereidwilligheid van de Witte Zusters en van enige dames uit Esch en Boxtel, wordt thans met man en macht aan de uitvoering van het ontwerp gewerkt. En wij mogen aannemen, dat het vaandel op 18 Mei gereed zal zijn.
Behalve door dit vaandel, zullen de Essche gildeschatten nog op andere wijze verrijkt worden. Aan de koningsmantel van het St. Willibrordusgilde zal in de toekomst een schitterend uitgevoerd, zilveren herinneringsschild prijken. Dit schild wordt op Hemelvaartsdag aangeboden door de Burgemeester van Esch, Mr. Kamerbeek.

**Een gilderaam in de kerk te Esch.**

Het programma van de Gildedagen te Esch is inmiddels verschenen. Naast het volledige program van de feesten, bevat het 40 bladzijden tellende boekje bijdragen van de hand van Pastoor Hackfoordt, van Burgemeester Kamerbeek en van de Hoofdman en de Secretaris van het St. Willibrordusgilde. Voorts is een beschouwing opgenomen over de gildekaart van 1598, vindt men er de volledige lijst van de tegenwoordige gildebroeders en kan men er de schenkers van niet minder dan 52 zilveren schilden in vinden.
Het gilde is allen, die, in welke vorm ook, bijdragen geschonken hebben, buitengewoon dankbaar. Toch willen de gildebroeders niet alleen ontvangen, ze willen ook zelf gaan geven. Eenstemmig hebben zij het besluit genomen, dat uit de financiële baten van de gildefeesten een fonds gesticht wordt, waaruit eerlang een gebrandschilderd gilderaam in de parochiekerk te Esch bekostigd kan worden.

**Het programma.**

Op Hemelvaartsdag om 2 uur worden de gildefeesten ingezet met een plechtig Lof in de parochiekerk. Na het Lof heeft de officiële opening plaats door de Secretaris van het gilde, de Heer C. F. Jansen. Daarbij zal de Burgemeester van Esch het door hem te schenken herinneringsschild aanbieden, terwijl de Boxtelse Heemkundige kring het nieuwe vaandel zal overdragen.
Om half 4 beginnen de onderlinge schietwedstrijden tussen de schutters van St. Willibrord en enige gilden uit de naaste omgeving.

**Zondag 21 Mei.**

Op Zondag 21 Mei wordt om 10 uur een plechtige Gildemis opgedragen in de St. Willibrorduskerk. Vanaf half een komen de deelnemende gilden binnen. Om één uur worden de hoofdlieden, koningen en genodigden officieel ontvangen in het Schutshuis. Burgermeester Kamerbeek zal daarbij een begroetingswoord spreken, terwijl het Gemeentebestuur de erewijn zal aanbieden. Half 2 begint de optocht. Nadat de optocht op het feestterrein is aangekomen, spreekt de voorzitter van Kring Maasland, de Heer v. d. Mortel, een kort openingswoord. Onmiddellijk daarna brengen de vendelaars hun massale vendelgroet. Om 3 uur beginnen alle wedstrijden. Na aanvang van de wedstrijden worden vaandels, standaards, zilver, trommen en perkamenten overgebracht naar de school, alwaar een tentoonstelling van deze gilde-attributen wordt ingericht.
Om half 5 zal een rondleiding over de tentoonstelling gehouden worden voor leden van de Boxtelse Heemkundige Kring en hun introducé's. De Heer van Rijckevorsel zal deze rondleiding verzorgen.

# Het Eeuwige Rome

11.

### DE H. PAUS LEO 1, DE GROTE.

Van het jaar 440 tot 461 zetelde op de Stoel van Petrus een der grootste en voornaamste opvolgers van de eerste Paus, paus Leo de Grote.
In de eerste 50 jaar na het besluit, waarbij keizer Constantijn de Kerk volledige vrijheid had geschonken, kon de Kerk zich vrij naar buiten ontplooien en in het openbaar organiseren. De keizer zelf aanvaardde en vestigde de invloed van de Kerk in het openbare leven.
Stadsgebieden werden bisdommen. De bisschoppelijke rechtsmacht werd gelijk gesteld met de burgerlijke en zelfs werd, na burgerlijk vonnis, een beroep mogelijk op de bisschoppelijke rechtbank. De geestelijkheid kreeg allerhande voorrechten in wetten vastgelegd. De burgerlijke macht begon recht te spreken volgens christelijke denkwijze: zo werd ketterij als hoogverraad tegen de goddelijke Majesteit beschouwd en gestraft, men trad op tegen onzedelijke vertoningen; het doden of te vondeling leggen van ongewenste kinderen werd verboden.
Mensonterende en onmenselijke straffen, als het brandmerken op het voorhoofd, het breken der beenderen van ter dood veroordeelden werd afgeschaft. De kruisdoodstraf werd verboden uit eerbied voor Christus' dood aan het kruis. De verzorging van de armen, arme weduwen, wezen, slaven, ongelukkigen, gevangenen, werd geregeld.
Zo drong de christelijke geest door in heel het burgerlijke leven. Dit alles had echter één gebrek; de tè snelle vernieuwing in christelijke geest kwam niet spontaan van binnen uit, maar werd opgelegd door de keizer, die door de christelijke geest het herstel verwachtte van een krachtig Romeins rijk. De keizer beschouwde zich als opperste gezag, ook over de geestelijke maatschappij der Kerk. Het was prachtig dat hij de rijksverkeersmiddelen en beschermingsmiddelen ter beschikking stelde van de kerkelijke waardigheidsbekleders, maar hij ging zover dat hij zelf concilies en kerkvergaderingen samenriep en deze trachtte te beïnvloeden. Keizer Constantius II zeide, in 355, zelfs uitdrukkelijk: „Wat ik wil, moet als kerkelijke wet gelden". De inmenging der keizers, die zelfs bisschoppen aanstelden, bracht onenigheid in de Kerk zelf, en groeide soms uit tot een levendige strijd om de zelfstandigheid van de Kerk en het primaatschap van de Paus.
Paus Leo de Grote is degene geweest die door zijn krachtige houding, persoonlijk in woord en geschrift, of door zijn legaten op concilies en kerkvergaderingen aan deze strijd een eind heeft gemaakt. De onafhankelijkheid van de Kerk was reeds gegroeid doordat de keizer zijn residentie verplaatst had van Rome naar Constantinopel. Het opperste rijksbestuur trok zich hierdoor in deze stad samen, zodat Rome vanzelf begon op te vallen als kerkelijk middelpunt, en als het grote en enige steunpunt van de beschaving in het Westen. Toen rond 400 de grote volksverhuizingen begonnen en Italië onder de voet werd gelopen, ging het West-Romeinse Rijk ten onder. Innerlijk vermolmd en gedegenereerd, had het niet meer de kracht zich te handhaven tegen de jonge kracht der oprukkende volken uit het Noorden. Toen was het de Kerk, het christendom, die van het Romeinse Rijk redde wat waard was gered te worden: de blijvende waarden die er nog gelegen waren in de Romeinse beschaving, waarden van wetenschap, kunst, maatschappelijke en economische organisatie.

*Paus Leo de Grote*

Leo de Grote was een geboren Romein en bezat in hoge mate de echte Romeinse geest: organisatietalent, moed en vastberadenheid. In 452 drongen de Hunnen Italië binnen, rovend en moordend, onder hun aanvoerder Attila. De paus ging, als hoofd van een delegatie van de kerkelijke en burgerlijke macht, Attila tegemoet. In diens legerkamp in Mantua ontmoetten zij elkaar. Het is onbekend wat hier werd besproken, maar feit is, dat Attila zich terugtrok uit Italië en Leo als bevrijder van Italië werd gehuldigd. De volksverbeelding schiep de legende, dat tijdens dit onderhoud Petrus en Paulus in de lucht verschenen en Attila met een zwaard bedreigden. Dit tafereel is door Rafaël vereeuwigd in een wereldberoemde schildering in het Vaticaan.
Kort daarop, in 455, staken benden Vandalen, onder hun koning Genserik, van Afrika over naar Italië. In Juni trokken ze Rome plunderend binnen. Ook hún trad Leo persoonlijk tegemoet en wist te verhinderen dat in Rome gemoord en gebrandsticht werd.
In het bestuur van de Kerk was Leo even krachtig. Hij vernieuwde praktisch de hele organisatie: stelde kerkprovincies in, groepeerde deze onder een metropoliet en deze weer onder de patriarchen van Constantinopel, Antiochië, Jeruzalem en Alexandrië met Rome als primaat. Krachtig trad hij op tegen de door de keizer gesteunde beweging om Constantinopel als primaat te erkennen over de vier Oosterse Patriarchaten. Krachtig en onwrikbaar handhaafde hij het standpunt dat van het begin der Kerk af vast stond, dat Rome het eerste en enige primaat der Kerk bezat.
Over ketterijen, zoals de Monophysieten, de Manichaeën, de Pelagianen, de Priscillianen, nam hij het laatste woord en de beslissing. In Rome hield hij bisschopsvergaderingen waarop hij krachtig de leiding nam en zijn gezag handhaafde. Naar het concilie van Chalcedon, in 451 door de keizer bijeengeroepen en daarom door hem eerst niet erkend, stuurde hij later zijn legaten, eiste en verkreeg het onafhankelijke voorzitterschap ervan, en het persoonlijke, laatste en beslissende woord in de kwesties die werden besproken.
Zo was Leo, en met hem het pausschap van Rome, een bolwerk geworden zowel van het godsdienstig leven als van heel de menselijke beschaving. En voor de Kerk, door Constantijn vrijgemaakt, verwierf hij de volkomen onafhankelijkheid, die haar krachtens goddelijk recht toekomt.

T.

# Jas de Keistamper begroette de Directie van de N.S. en de genodigden

Bij aankomst van de extra trein, waarmee de eerste reis gemaakt werd langs **het nieuwe geëlectriseerde baanvak** Dordrecht—Boxtel en Lage Zwaluwe—Roosendaal, waren op het perron ter begroeting van het gezelschap het gemeentebestuur van Boxtel aanwezig met het bestuur van Boxtel Vooruit en..... De Keistamper.

Bij het uitstappen begroette de burgemeester de Directeur der Spoorwegen Ir. Den Hollander en de diverse autoriteiten. Hierbij dankte hij de directie voor de geleverde topprestatie met deze nieuwe aanleg, waarbij Boxtel zoveel belang heeft en hij vroeg Gods zegen over het werk der N. S.

Hij wees vervolgens op het contact dat Boxtel altijd heeft gehad met de Spoorwegen en hoopte dat dit in de toekomst eveneens zal blijven voortbestaan.

Delende in de feestvreugde, zeide de burgemeester hiervan een bewijs te willen geven door het aanbieden van een geschenk van een der Boxtelse bedrijven. Dit geschenk mocht misschien iets eigenaardigs schijnen, doch aangezien bij een feest onze gedachten ook zijn bij hen, die geen deel kunnen hebben in de feestvreugde, zal de bedoeling toch wel begrepen worden.

Dan deed de burgemeester mededeling, dat namens de gemeente Boxtel een partij vlees van de Export Centrale van de N.C.B. werd geschonken voor de zieke spoorwegemployé's die mede verzorging ontvangen van de Commissie van Sociale Bijstand uit het Spoorwegbedrijf.

Vervolgens introduceerde hij Jas de Keistamper als de figuur die bij bijzondere feestelijke gelegenheden altijd ter opluistering, en in dit geval ter begroeting van de partij is.

„Jas, waar bende?" en daar kwam Jas. Ja, ja, Burgemister, doar ben ik al! Ge wit, gij hoeft mar 'ne keer te hoeste en ik stao er. Doar bende gij dan ok Keistamper nummer één veur!

Ha, die Keistamperkes.

Ik blijf vandaag 'n bietje op nen eerbiedigen afstand, want we hemme vandaag hóóg bezoek. Allemaal van die hoge „spoorbonke", zoas ze dat hier zegge. Spoorbonke, das nen erenaam, krek as Keistamper nen erenaam is.

Nou hek twee minute gekrege om tegen ullie te praote, de stao in 't spoorboekske denk ik, 't is nie veul, mar ik zal 't ur mee doen.

Welkom in Boxtel, Here! Kek, kek, blij dat ik daor dun Hollander wir 's zie. Zeg meneer, gij meugt onderhaand wel 's aon de Koningin vraoge of ge „Vliegende" veur oewe naam meugt zette. „Vliegende Hollander", want gij makt vort niks dan die hille snelle treine. Mar ja, da is de tijd en ge moet mee oewe tijd meegaon. As ge ze nouw mar nie zo hard laot lope, dat ze Boxtel voorbij tippelen, want doar hemme me 'ne verdommese groten hekel aon. Dan vuulde oew eigen altijd zo klein hè. En meneer Giesberger is er ok al weer 's ne keer, mar wa zie'k, hedde oew nei medallie die ge pas gekrege het nou nie op? Die hedde ruim verdiend en in ouw hebbe ze 't hille spoor geëerd, hil NS zou meneer Posthumus zegge. Here van 't spoor, drs. Wansink, meneer Gelderman en alle commissarissen en alle andere: proficiat mee de neie electriese lijn. Da me er lang plezier van zulle meuge hebbe en gullie ok. Leve de N.S. en d'r devies: vlug, veilig, voordelig (wa zin ik 't lest ok wir, o ja, voordelig (vuulde gullie 't?) leve NS, hiep hiep hiep.

En daor hemme dan nog meneer Rosman, vertegenwoordiger van de Minister van Verkeer en Waterstaot. Gij waart zeker wel blij, dat de Minister zelf nie mee kos. Hedde tenminste ok 'n vrijkaartje van 't spoor, krek as onzen Burgemister en alle andere! Onzen Burgemister en ok van Tilburg die stonne 'n uur geleje mit d'r vrijkartje al op 't station. En blij! Oe! Proficiat ok, meneer Rosman en veul plezier.

En dan hemme nog buitenlandse gaste ok. Menier Delory, den baos van den ijzeren weg in België. Awel menier Delory, 't is 'n schoon correspondance geworre ee. Kunne we nog 'ne kier rap naar Antwerpen en zo! 'n Importante stap in het raam van de Benelux. Allez, 'ne plezanten dag en de complemente aon alle Belgen (de madammekes en mamsellekes nie vergieten zulle) en alle Belgische reuzen, m'n speciale vrienden.

Na ten opzichte van de heer Delory de begroeting in het Frans herhaald te hebben, besloot Jas met een leve België, hiep, hiep, hiep.

Ook Mr. Lee Smith van de E.C.A. Missie in Nederland, werd bij deze gelegenheid drievoudig dank gebracht voor alles wat Amerika voor Nederland heeft gedaan, en Jas vroeg Mr. Smith onze dank over te brengen aan Mr.Truman, Mr. Marshall, Mr. Hunter en alle Amerikaanse vrienden.

Na nog even geïnformeerd te hebben of er mogelijk nog enige Marshalldollars disponibel waren voor een nieuwe pet, besloot Jas ook deze begroeting met een „leve Amerika, hiep, hiep, hiep".

Tot slot goeie reis allemaol. Burgemister, de groeten aon alles wa ge onderweg tegenkomt war.

De Directeur Ir. Den Hollander, zeer geamuseerd door de bijzonder originele begroeting, dankte Jas en beloofde zijn hulp te zullen inroepen als de Spoorwegen een en ander aan de bovenleiding te doen zullen hebben.

Waarop Jas reageerde met de opmerking, dat hij ook wel geïnteresseerd is om eens 'n feestje mee te maken.

Nadat het gezelschap weer was ingestapt en de trein wegreed, gaf Jas de heren nog enige behartigenswaardige wenken mee, die aller lachspieren ontspanden.

Er was heel veel publieke belangstelling, waaronder afgevaardigden van de handelsreizigersvereniging „St. Christoffel" en diverse andere organisaties.

Een groep schoolkinderen decoreerden het perron met „een schilderachtige begroeting".

Al met al een leuke gebeurtenis, die niet zal nalaten zakelijk effect voor Boxtel te sorteren.


Voortdurend kunt U een beroep doen op het RODE KRUIS **slechts EENS per jaar doet het een beroep op U.**

**GEEF DAN GUL!**


## Terloops....

*** Na de dessillusie van de fameuze „Lichtstoet 1950" hebben de Boxtelaren zich op de 4e Mei toch ook weer eens van hun goede zijde laten zien. De oproep tot deelname aan „De Stille tocht" op de Nationale Herdendingsavond had goede weerklank gevonden! Het werd een indrukwekkende demonstratie van eerlijke gevoelens jegens onze gevallenen voor en omwille van ons vaderland. 't Stille gebed en 't stemmig gezongen lied aan de graven zal hun nabestaanden goed gedaan hebben! *** Zeer velen hadden hun medeleven geuit in het uitsteken van de vlag. Doch het viel op, dat er zo weinigen waren, die wisten wat „halfstok" is. De meeste vlaggen hingen breed uit te wapperen. Aan één gevel prijkte een vlag, die werkelijk halfweg de stok was bevestigd. De helft van de stok stak boven de banen uit. Een zot gezicht, doch de bedoeling was goed!... *** De viering van onze Bevrijdingsdag bestond dit jaar alleen maar in 't aanschouwen van druipnatte vlaggen! Voor de rest: net niks te horen of te zien! 't Lijkt wel, of de mensen 't geluk van de bevrijding niet tásten! Als we óók eens tulpenbollen hadden moeten knabbelen, zou het misschien wat anders zijn! In de grote steden hebben ze tenminste vólop feestgevierd, al regende het ook honden en katten! Wat enthousiasme voor de viering van de Bevrijdingsdag betrof, sloegen ze daar een record! *** Op Zondag 7 Mei sloeg de dienstdoende priester in de H. Hartkerk óók een record en wel in 't geven van de zegen! Toen Zijn Eerwaarde vóór de Hoogmis het „Vidi aquam" had aangeheven en rondging voor de zegening, deed hij dat zó krachtig, dat niet alleen gebed en wijwater, doch ook de bovenste helft van de z.g. „kwast" over de hoofden der gelovigen ruiste! Gelukkig werd door het nukkige ding geen biddend wezen gelet en kon de Pater met een verholen glimlachie zich weer naar 't Altaar begeven; en „allen, tot wie dit water kwam, zullen zeggen: alleluja"..... *** Sportief bekeken werd O.D.C. j.l. Zondagmiddag ook niet zo erg met zegen overladen! Al werd de beslissingswedstrijd op 't B.V.V.-terrein voor 't oog van duizenden met bravour gespeeld, 't einde daarvan bracht geen geluk met zich mee!..... Nóg harder roepen, supporters, en nóg vinniger en efficienter spelen, lui, anders gaat de kans op 't kampioenschap, voor zover O.D.C. die nog redden kan, helemaal naar de knoppen! *** Velen gingen j.l. Dinsdag per trein of bus naar Den Bosch om de Italiaanse Pater Lombardi in 't Duits en 't Nederlands te horen spreken. En evenzovelen werden bekoord door het woord van die fascinerende lofredenaar van de „Liefde". *** Jammer van een kant, dat deze redevoering juist samenviel met de opvoering van „Die Schöpfung" van Haydn in De Ark; hierdoor werden vélen vastgehouden; men kan nu eenmaal niet álle evennementen meemaken, en de prestaties van Boxt. Gemengd Koor en Boxt. Orkest-Vereniging verdienen alle lof en sympathie! *** Gisteren 11 Mei zijn de „Zusters, Juffrouwen en Meesters" van Boxtel e.o. uitgeweest naar Den Bosch, waar, mede door de Afd. Boxtel v. d. K.O.B., de 8e Kath. Onderwijsdag voor 't rayon Den Bosch was georganiseerd. Voor zowat 900 onderwijsmensen, en genodigden, werd de „Humor en het Kind" door Mr. Jan Derks in het middelpunt van de belangstelling gebracht en Antoon Sweers leidde „een demonstratie met jongens en meisjes op 't toneel" in. De meesters(essen) zijn weer een ervaring rijker geworden en als zij die ten nutte maken is de „vrije dag voor de kinderen" geen „verspéélde" dag geweest! *** En vandaag: 12 Mei! Kun je je deze dag van 10 jaar terug nog herinneren? Toen de Moffen onze muren volplakten met „Befehle u.s.w." en onze winkels bestormden met „richtige" marken!..... En toch meenden sommigen toen „dat het nu pas goed zou gaan worden"..... *** Aangenamer dan die Duitse aanplakbiljetten, lijken me de kleurige affiches voor „Moederkesdag", die vanmorgen weer op til is... *** Donderdag a.s. doen weer een heel priesterkoor vol kleintjes hun E. H. Communie! Dat is ook een Moeder- en Vaderdag in de ware betekenis. Als de Vaders en Moeders het zalig geluk van zo'n Eerste H. Communiedag kunnen levendig houden in de harten van hun kinderen, dan behoeven ze niet bang te zijn, dat ze later zoals vorige week gebeurde onder de H.H. Missen gaan „vinkies vangen", tot ergernis van de Kerkgangers! Dan zullen ze hen óók niet toestaan, dat ze onder de H.H. Missen op kerkpleinen en kerkhoven gaan spelen en joelen! Nu heeft de „Suisse" buiten de kerk ooit méér werk dan d'r binnen! *** De kinderen kan men dat niet kwalijk nemen! Evenmin als het aantal oorkwellingen, dat er dreigt te ontstaan door het oorverdovend lawaai van de „Sólex"-en, die door de kinderfantasie uit „fietsen en schoenpoetsdozen" gefabriceerd worden! Och arme, de rustige wandelaar en het veilig verkeer, als strakjes deze „kinder-Sólexen" met honderden tegelijk door Boxtels straten razen!... *** Laat ons hopen, dat we dit straatbeeld niet te „verwerken" krijgen! *** En hopen we ook maar, dat een ál te ver doorgevoerde Benelux-idee niet al te zeer het aspect van onze winkelramen gaat beïnvloeden. Daarachter zagen we al: Lutti's, Belg. chocola, Belg. sjiepkes, en nu waarachtig ook al Belg. „schoenen". Hoe „bestêt" het!!! Laat ons maar verzuchten: „Van alle vervreemding van eigen waarden en nodeloze import bevrijd ons!"

# SPORT-NIEUWS

### K.S.V. „O.D.C."

**Met de haven in 't zicht gestrand!**

Door onvoorziene omstandigheden konden we vorige week geen verslag geven over de wedstrijd St. Michielsgestel—O.D.C. en daar deze wedstrijd nu alle actualiteit heeft verloren, volstaan we met te vermelden dat door het gelijke spel O.D.C., O.J.C. en S.C.B. met een gelijk aantal punten zijn geëindigd en een halve beslissings-competitie zal moeten uitmaken, wie als kampioen zal mededingen om een plaatsje in de 2e klasse. Deze competitie is inmiddels al begonnen en Zondag j.l. hebben ODC en SCB elkaar ontmoet op het BVV-terrein in Den Bosch, ten aanschouwe van circa acht duizend toeschouwers.

ODC verloor verdiend de eerste ronde met 1—0 van de Bata-lui, die technisch beter waren. De wedstrijd begon erg zenuwachtig en reeds in de eerste minuut wist SCB twee corners te forceren, die echter niets opleverden. ODC ontworstelde zich aan de druk en belaagde dan enige tijd het SCB-doel. De verdedigingen van beide partijen bleken zeer sterk te zijn, althans te sterk voor de respectievelijke voorhoeden en het was te zien dat doelpunten heel duur zouden worden. Al heel spoedig bleek dat het middenveld beheerst werd door de Bata-jongens, die hun voorhoede prachtig steunden. Hun aanvallen waren veel beter opgezet dan bij ODC, en na twintig minuten spelen hadden zij succes. Drie maal achter elkaar werd de bal van de rechtervleugel in de doelmond geplaatst, doch even zovele malen wist Wagenaars prachtig te redden, totdat voor de vierde maal Fox van SCB met een goede kopstoot Van Veghel een kans gaf, welke zich geen ogenblik bedacht en met een voor Bertens volkomen onhoudbaar schot gaf hij zijn club de leiding. 1—0.

Dit gaf SCB een zekere rust. In deze periode kregen de ODC-ers een paar goede scoringskansen, doch zij wisten hiervan niet te profiteren.

Met deze stand werd aan de tweede helft begonnen die een tijd lang een aanvallend ODC te zien gaf, zonder dat zij kans zagen om het verdedigingsbloc van SCB te doorbreken. Goede scoringskansen ontstonden er niet, al had Bouwman in het SCB-doel moeite met schoten van verre afstand. Het laatste kwartier van de wedstrijd werd de verhouding in het veld er niet beter op en de wedstrijd werd bepaald unfair. Ieder was dan ook blij dat de scheidsrechter het einde aankondigde van deze over het algemeen (de omstandigheden waaronder moest worden gespeeld in aanmerging genomen) goede wedstrijd.

En thans is het lied gelukkig uit en kan ODC zich gereed gaan maken voor de volgende ronde 1950—1951.

Voor a.s. Zondag moet worden gespeeld OJC—ODC. De uitslag hiervan is voor ODC van geen betekenis meer, want zouden in het allergunstigste geval alle drie verenigingen een nederlaag krijgen dan nog zou SCB kampioen zijn met een beter doelgemiddelde uit de competitie. De wedstrijd OJC—ODC wordt gespeeld op het Schijndel-terrein en vangt aan om half drie.

**O.D.C. – junioren.**

Zoals bekend moeten de oranje-shirts worden ingeleverd. Deze shirts zullen aan huis worden opgehaald, zodat verzocht wordt ze gereed te leggen.

Het programma voor Zaterdag luidt:
3 uur: St. M. Gestel—ODC A; DVG—ODC B; Boxtel E—ODC G en ODC H—ODC D.

### JUNIOREN-TOURNOOI O.D.C.

Het jeugdtournooi op Hemelvaartsdag begint om 1 uur. Het volledige programma luidt:

Hoofdterrein:

| | |
|---|---|
| 1—1.30 | Eindhoven—ODC |
| 1.35—2.05 | PSV—VES |
| 2.10—2.40 | Boxtel—PSV |
| 2.45—3.15 | BVV—VES |
| 3.20—3.50 | Eindhoven—Internos |
| 3.55—4.25 | ODC—Hieronymus |
| 4.45—5.15 | Finale om 1e en 2e prijs. |

Bijterrein:

| | |
|---|---|
| 1—1.30 | Boxtel—BVV |
| 1.35—2.05 | Hieronymus—Internos |
| 2.10—2.40 | Eindhoven—Hieronymus |
| 2.45—3.15 | ODC—Internos |
| 3.20—3.50 | Boxtel—VES |
| 3.55—4.25 | BVV—PSV |
| 4.45—5.15 | om 3e en 4e prijs. |

Voor deze gelegenheid wordt het oude Mep-terrein als 2e speelveld gebruikt.

Tijdens de finale komt de harmonie van Huize la Salle de feestelijkheid verhogen.

### BOXTEL-NIEUWS.

Aangezien het Haarsteeg-terrein j.l. Zondag werd afgekeurd, kon de wedstrijd Haarsteeg—Boxtel geen doorgang vinden. Het wachten is nu maar, wanneer deze wedstrijd opnieuw wordt vastgesteld.

Inmiddels is voor a.s. Zondag de vriendschappelijke ontmoeting Boxtel—Tivoli op het Boxtel-terrein gearrangeerd.

Aangezien beide ploegen van gelijke sterkte geacht kunnen worden, verwachten wij een aardige spannende wedstrijd waarin Boxtel de beste kansen heeft op de overwinning.

De wedstrijd vangt aan om half 3.

Het derde elftal deed wat er van verwacht werd en klopte RKVVN 2 met liefst 14—0, hierdoor haar kampioenskansen versterkend.

A.s. Zondag treedt het vierde elftal aan tegen B.M.C. 3 Aanvang 12 uur.


**Hallo Dames!**

**Wegens overweldigend succes vorig jaar met de**

**Wolvlok-demonstratie**

**a.s. Dinsdag, de gehele dag herhaling in**

**Drogisterij „De Molen"**

**Brengt U een wolletje mee, binnen enkele minuten gewassen en gedroogd!**


# Laatste troepen gaan spoedig scheep

## Ook de „Palmboom" repatriëerde

**Een divisie soldaten, die Neerlands naam hebben hoog gehouden.**

(Van onze correspondent)

**Djakarta, Mei 1950 (P.B.) – Nu is het de derde divisie, die in Batavia de laatste dagen van haar tropentijd doorbrengt en op de repatriëringsbureaux van het leger wordt koortsachtig gewerkt om deze mensen voor 1 Juni volledig te verschepen. Het is de lichting 1947 die aan het einde van dat jaar en begin 1948 naar Indonesië is vertrokken. Daarna komen de drie laatste brigades, nl. de 41e, de 42e en de 43e zelfstandige infanterie-brigade aan de beurt. Deze 3 brigades vertrokken tussen Augustus 1948 en Augustus 1949 naar Indonesië en worden gevormd door dienstplichtigen uit de lichtingen 1948 en 1949. De verscheping hiervan zal ruim twee maanden vorderen. Begonnen wordt met de 41e brigade in Juni, terwijl men hoopt om de laatste onderdelen van de 43e brigade medio Augustus te kunnen verschepen.**

Aanvankelijk was het de gewoonte om de onderdelen enige tijd voor hun vertrek naar Nederland in Batavia te kazerneren. Van daaruit vertrok men dan naar Priok. Sedert korte tijd echter rijden extra treinen, die de militairen ook van Bandoeng uit rechtstreeks naar Priok brengen. Het blijkt namelijk onmogelijk om alle militairen voor enige tijd in Batavia onder te brengen nu er maandelijks tienduizend militairen moeten worden ingescheept.

Maar Batavia is nog steeds de stad waar het grootste deel van onze jongens de tropentijd besluit. En zo worden ook de souvenirwinkeltjes op Pasar Baroe bestormd door de mannen van de „Palmboom". Op het terras van de A.M.J.V. op Noordwijk, in het trammetje naar Meester Cornelis, die ze naar het kamp aan de Beerenlaan brengt, overal zag men de soldaten met het frisse blauwgroene palmboomschildje op de rechtermouw. Ze zijn trots op dit embleem, want het heeft historie gemaakt.

Historie, waarvoor geen monumenten zijn opgericht, waarover weinig is geschreven in boeken, maar die evenwel bewaard wordt in de harten van hen die in deze divisie Vorstin en Vaderland hebben gediend.

Want in het werk, dat de tweede divisie in de heksenketel van Midden- en Oost Java en in de rimboe van Sumatra heeft gepresteerd, zijn de beste eigenschappen van ons volk op ondubbelzinnige wijze geopenbaard. Wij denken aan de infanterie van deze divisie, die patrouilles heeft gemaakt door schier onbegaanbaar bergterrein, patrouilles van een paar dagen, maar ook van tien en meer etmalen. Ze hebben door de sawahblubber gezwoegd in de brandende zon, maar ook in de gutsende regen, soms met een heel peleton, vaker echter met een stuk of tien mensen, omdat de anderen geen zware dienst mochten verrichten.

Wij denken aan de artilleristen van deze „Palmboom", die 's morgens met de stukken uitrukten en in stelling moesten komen en er 's avonds en 's nachts weer te voet op uittrokken, omdat patrouillegang en nog eens patrouillegang het enige middel was, waardoor tenminste enige orde in de chaos werd gebracht. De artillerie rijdt. Jawel. Maar vraag geen statistiek van het aantal kilometers dat de kanoniers gemiddeld aan patrouille gelopen hebben.

We kunnen spreken over de genie, die bij de grotere acties meetrok en binnen een kwartier een wegcoupure saneerde, of in een uur tijds een baileybrug over een kali construeerde. Of wilt ge iets weten over de chauffeurs van de A.A.T., die dwars door verraderlijke wegbeschietingen heen, hun wagens koelbloedig naar de plaats van bestemming brachten, over wegen, die nauwelijks meer aanspraak op deze naam konden maken. Moed, wilskracht, kameraadschap, zijn eigenschappen, die een mens tot soldaat maken, maar die evenzeer een soldaat tot mens maken. En juist deze eigenschappen sieren de geest van de 2e divisie. Want als de actie afgelopen was, dan zette de hospik zijn werk voort.

Dan kwam het kampongvolk en „Toean dokter" verbond de etterende wonden en de stinkende tropenzweren van deze mensen. En in het Semarangse kenden we een soldaat, die zoveel goed werk in de kampong had verricht, dat hij door het volk tot kamponghoofid werd benoemd. Hij was er tegelijk onderwiizer, dokter, politie-agent en burgemeester.

**Klein, maar dapper.**

„Het merkwaardigste is, dat juist de grootste prestaties geleverd worden, wanneer de mensen in zeer kleine groepjes het terrein in gingen", vertelde ons de commandant van een compie infanterie. Grotere actie's leverden in de regel verhoudingsgewijs lang zoveel nut niet op, dan wanneer de soldaten gelegenheid kregen om zelf een zaakje van het begin tot het eind op te knappen.

En hiermede is in feite de kracht van ons gehele leger getypeerd. Nederland kan, dunkt ons, over zijn soldaten tamelijk tevreden zijn. Kuddegeest en militairisme zijn er niet in te pompen, maar als er in Indonesië iets „gefikst" moest worden, dat schoof Jan Dienstplichtig Soldaat zijn ploppertje achter op zijn (veel te lange) haren en trok er op af. De naam van „7 December Divisie" was populair in Nederland en haar is in het vaderland een gulle ontvangst ten deel gevallen. Over de Palmboom-divisie is minder geschreven, zij heeft echter evenzeer recht op de hulde en de waardering van het Nederlandse volk.

# Verhoogde Bloeddruk.

In de aderen is de druk die het bloed op de vaatwand uitoefent vrij gering. Bij verwondingen van een ader ziet men het bloed dan ook vrij traag naar buiten vloeien.

In de slagaderen is de druk belangrijk hoger: iedereen kent de „spuitende wonden" die kunnen optreden wanneer er bij een ongeval een slagader geopend is.

Wanneer er over „de bloeddruk" wordt gesproken, heeft men de druk in de slagaderen op het oog. Deze druk heeft geen constante waarde, zij wisselt met iedere hartslag.

Telkens na een samentrekking van de hartspier gaat er een nieuwe bloedgolf door het slagaderlijk systeem: de druk stijgt. Tussen twee hartslagen in loopt de bloeddruk weer terug en wanneer het hart per minuut zestig maal klopt, zijn er in diezelfde tijd evenveel van deze drukschommelingen.

**Twee getallen.**

Men vindt voor de bloeddruk meestal twee getallen opgegeven; deze cijfers corresponderen met de maximale en de minimale druk, die bij deze drukschommelingen ontstaan.

Er zijn maar weinig mensen meer te vinden bij wie de bloeddruk nog nooit is opgenomen. De bloeddrukmeter is dan ook een algemeen bekend apparaat. Om de bovenarm van de patiënt ligt een manchet waarin lucht wordt gepompt. De dokter kan de druk in de manchet — uitgedrukt in millimeters kwik — volgen op een manometer.

Voor het meten van de maximale druk is het voldoende wanneer de dokter naar de polsslag van de omsnoerde arm voelt. Wil hij ook de minimale druk weten, dan dient hij met de stethoscoop de vaattonen in de elleboogstreek te beluisteren.

Na een groot aantal metingen bij gezonde mensen heeft men voor de bloeddruk een gemiddelde waarde kunnen opstellen. De „normale bloeddruk" is bij jonge mensen 120/80; zij stijgt, ook bij volkomen gezonde personen, met de leeftijd.

Wanneer er zonder meer over de bloeddruk wordt gesproken, doelt men meestal op de maximale waarde. Deze kan, de leeftijd in aanmerking genomen, normaal, verlaagd of verhoogd zijn. In elk dezer drie gevallen kan de minimale druk ook weer normaal, te laag of te hoog wezen, hetgeen in totaal negen verschillende mogelijkheden oplevert.

**Wat is de oorzaak?**

Al kan men met verlaagde bloeddruk heel vervelende klachten hebben, de verhoogde bloeddruk heeft een veel grotere practische betekenis. Algemeen wordt verondersteld, dat verhoogde bloeddruk geen op zichzelf staande ziekte is maar dat men hier te maken heeft met een uitvloeisel, een symptoon, van een ziekelijke toestand. In tal van gevallen is de bloeddrukverhoging het gevolg van een nierziekte. Maar heel vaak treft men ook een verhoogde bloeddruk aan zonder dat er andere organische afwijkingen te vinden zijn.

De verhoogde bloeddruk stelt de wetenschappelijke wereld dan ook nog steeds voor moeilijke problemen. Er zijn op dit gebied tal van onderzoekingen verricht, er is een zeer groot feitenmateriaal over dit onderwerp bij elkaar gebracht. De kennis over de bloeddruk is, vergeleken bij vroeger, met grote sprongen vooruitgegaan, maar er zijn nog vragen te over die op beantwoording wachten.

**Elk geval is anders.**

De Medicus moet, teruggrijpend op het vele dat reeds bekend is, van geval tot geval een behandeling instellen en voorschriften geven; een moeilijke en vaak ondankbare taak.

Het ligt allerminst in de bedoeling om iemand vrees aan te jagen — emoties zijn juist dingen die bij patiënten met bloeddrukverhoging vermeden moeten worden — maar men heeft hier te maken met een toestand waarin ernstige gevaren schuilen.

Patiënten met verhoogde bloeddruk dienen de voorschriften van hun behandelend geneesheer zo nauwkeurig mogelijk op te volgen. Zij moeten niet overmoedig worden wanneer zij weer een veertje kunnen wegblazen. Zij moeten zich vooral niet beroepen op anderen die hetzelfde hebben en waar nog steeds alles goed gegaan is, terwijl zij alle goede raad voortdurend in de wind sloegen.

Op het kompas van de dokter vaart U het veiligst, hij weet er werkelijk meer van dan de man uit het kaaswinkeltje en de juffrouw met de glazen bol.

# Voor Schoenen en Sportartikelen naar GEMEN

STATIONSTRAAT 14 — BOXTEL — TEL. 296


ONDERTROUWD:
WILLY VAN ZWAM
en
HARRY VAN BOXTEL

De huwelijksvoltrekking zal plaats hebben Dinsdag 23 Mei, 's morgens om 10 uur in de parochiekerk van de H. Elizabeth te Grave.

**Grave,** Brugstraat 8.
**Boxtel,** Stationsplein 6.

Gelegenheid tot feliciteren te Grave van 2—4 uur.

Toekomstig adres:
Stationsplein 6, Boxtel.

---

In plaats van kaarten.

A.s. Maandag 15 Mei wensen
LIEN v. d. HEUVEL
en
KEES TIMMERMANS

het H. Sacrament des Huwelijks om half 10 te ontvangen in de Parochiekerk van St. Petrus, waarna tot hun intentie een gezongen H. Mis zal worden opgedragen.

**Boxtel,**
Maastrichtsestr. 17 A.
Pr. Hendrikstr. 74.

Toekomstig adres:
Maastrichtsestraat 17 A.

---

Zondag 14 Mei a.s. hopen onze geliefde ouders
A. v. d. Schoot
en
M. v. d. Schoot-Heijkants
hun 25-jarig huwelijksfeest te vieren. De H. Mis van dankbaarheid wordt opgedragen om 10.30 uur in de parochiekerk van St. Petrus.

Hunne dankbare kinderen:
Anny en Gerard.
Boxtel, Molenstraat 52.

---

Langs deze weg betuig ik, mede namens mijn Vader, mijn meisje Corrie, broers en zusters, mijn hartelijke dank aan H.H. Geestelijken, Kath. Thuisfront, familieleden, de R.K. Gildenbondsharmonie, de leden van de R.K.J.B., de buurtbewoners en verder alle vrienden en bekenden voor de vele blijken van belangstelling bij mijn thuiskomst uit Indonesië ondervonden.
Tevens mijn hartelijke dank vooral aan de buurtbewoners voor de mooie versiering, de vele bloemen en cadeaux welke ik bij mijn thuiskomst in ontvangst mocht nemen.

O.Wmr. M. C. v. d. Struijk.
Parkweg 12.

---

Mede namens mijn Vader, Broers, Zusters en Verloofde betuig ik mijn hartelijke dank aan H.H. Geestelijken, Kath. Thuisfront, de Gildenbondsharmonie, familie, vrienden en kennissen, in het bijzonder aan de buurtbewoners, voor de vriendelijke ontvangst en de vele bloemen en prachtige cadeaux mij aangeboden bij mijn terugkeer uit Indonesië.

Sld. J. SCHALKX.
v. Leeuwenstraat 51.

---

Mede namens mijn Ouders en Broers betuig ik mijn hartelijke dank aan HH. Geestelijken, Kath. Thuisfront, de Gildenbondsharmonie, familie, vrienden en kennissen, in het bijzonder aan de buurtbewoners, voor de vriendelijke ontvangst en de vele bloemen en prachtige cadeaux mij aangeboden bij mijn terugkeer uit Indonesië.

Krp. B. J. M. v. d. Oetelaar.
Parallelweg Zuid 5.

---

Mede namens mijn ouders, broers en zusters bedank ik de Zeer Eerw. Heren Geestelijken, Kath. Thuisfront, R.K. Gildenbondsharmonie, familie, vrienden en kennissen en vooral de buurtbewoners voor de hartelijke ontvangst en de grote belangstelling ondervonden bij mijn terugkeer uit West-Indië, waardoor voor mij die dag tot een onvergetelijke werd gemaakt.

G. A. VAN ROOIJ
Sold. 1e klas

---

Mede namens ouders, broers en zuster betuig ik bij deze men hartelijke dank aan Kath. Thuisfront, de Gildenbondsharmonie, spoorwegpersoneel, vrienden, kennissen en in het bijzonder de buurtbewoners voor de spontane ontvangst en de aangeboden bloemen en cadeaux bij gelegenheid van mijn thuiskomst uit Indonesië.

Sld. 1e kl. J. J. v. Hooff
v. Salmstraat 52.

---

Te koop: twee dekrijpe zeugjes, gemerkt NL. H. Schoonens, Nergena 9.

---

Mede namens mijn ouders, broers en zusters betuig ik mijn hartelijke dank aan H.H. Geestelijken, Katholiek Thuisfront, R.K. Gildenbondsharmonie, familie, vrienden, kennissen en vooral de buurtbewoners voor de grote belangstelling en de vele bloemen en cadeaux, welke ik in ontvangst mocht nemen bij mijn thuiskomst uit Indonesië.

Dpl. sld. F. A. Steenbakkers
Parkweg 6.

---

Voor de vele blijken van belangstelling, welke wij bij ons 40-jarig Huwelijksfeest mochten ontvangen, betuigen wij bij deze onze oprecht hartelijke dank.

H. Kampert-Verwetering
Boxtel, Mei 1950.

---

Te koop: een partij eetaardappelen IJselster (rode), en zware biggen, waarbij gemerkte voor stamboek N.L.
A. v. d. Pasch, Tongeren 18.

---

Te koop tweepersoons houten ledikant met matras. Bevragen na 4 uur Molenstraat 55.

---

Te koop of te ruil: Platencamera vergrotingsapparaat, lens 4 bij 5 met. statief, glansapparaten, kartelmachine enz. Parallelweg 13 N.

---

Te koop: een dames- en een herenrijwiel. Prijs ƒ 40,— à ƒ 45,—, en een kleinbeeldvergrotingsapparaat ƒ 90,—. Ridder v. Cuykstraat 3.

---

Te koop een toom beste biggen, waaronder gemerkte N.L. bij P. v. d. Pas, Oirschotseweg 9, Boxtel.

---

Te koop: V.D.L. stamboek varken, bij M. van den Berk, Nergena 11a, Boxtel.

---

Te koop: licht beige meisjesmantel, lange bruidjesjurk met handschoentjes en tasje en nieuw hoedje bij matrozenjurk, leeftijd 7—8 jaar. Bevragen Molenstraat 19.

---

Mevr. Oliva, Deken de Wijsstraat 1, vraagt net R.K. meisje voor Maandag en Vrijdag, niet beneden 18 jaar.

---

Te koop: pracht fornuiskachel. Dufourstraat 22.

---

Bovenhuis in Tilburg, bevattende zitkamer, keukentje, overloop. W.C., boven 2 kamers en ruime zolder, vrije opgang, te ruil tegen klein beneden- of bovenhuis in Boxtel. Inlicht. Breukelsestraat 55.

---

Gevraagd: Dagmeisje, leeftijd pl.m. 14—16 jaar. Te bevragen Baayens, Breukelsestraat 39.

---

Te koop pl.m. 2000 kg eetaardappelen bij A. Verhoeven, Roond 4.

---

Te koop: twee toonbanken met etaleerruimte, winkelladekast, geriefhout, z.g.a.n. 6 armige kroonlamp, spiegel, een paar schilderijen en een damesfiets. Joh. Thijs-v. d. Brandt, Stationstraat 38.

---

Te koop bij J. v. Hal, Selissen 7, een toom beste biggen G.Y.

---


**Onthoud dit!!**

Als U pijnlijke voeten hebt tengevolge van likdoorns, eelt, eeltpitten, ingegroeide en dikke nagels, is Uw adres:

**Pedicure**

Jo v. Grinsven-v. Summeren
MARKT 33 - BOXTEL

**Kom ook aan huis**


---

TE KOOP in Centrum van Boxtel op 1e stand

**Winkelhuis**
**met inrijpoort en grote tuin**

Brieven onder nr. 14, bureau van dit blad.

---

**INWONERS VAN LIEMPDE!**

Het gerucht, als zou de Heer Jan Clerx zijn vlees 25 cent p. pond goedkoper verkopen dan ondergetekende, spreek ik met deze tegen. Ook bij mij kost Soepvlees ZONDER BEEN ƒ 1,35 per pond.
Poulet met been ƒ 1,25 p. p.
Ook U, inwoners van Boxtel, kunt hiervan profiteren.

**W. DE BEER,**
LIEMPDE.

---


Aannemersbedrijf W. v. d. LAAR
vraagt voor directe indiensttreding
**betrouwbaar persoon**
voor nachtdienst op haar werken.
Enige kennis van benzine-motoren en pompen strekt tot aanbeveling.

**EDAH N.V.**
vraagt voor haar filiaal te Boxtel, Markt 18
**een geroutineerde VERKOOPSTER**
LIEFST MET HET VAK BEKEND
Goed loon — Afwisselend werk
Aanmelden bij de filiaalhouder

KNIP DIT UIT!!
**WINANDO**
is iedere week te spreken alleen MAANDAG, WOENSDAG en DONDERDAG van 2-6 uur en van 7-9 uur des avonds
Heile Schoorstraat 14 TILBURG - Tel. 5789
Lijn 2 vanaf Station

*Iedec Communiecantje wil geaag een mooie Foto*
**Moeders, bespreekt daarom tijdig bij:**
**Foto-Atelier JOS. W. DE KONING**
Pastoor Erasstraat 10
★ Onze zaak is de gehele dag geopend

*MOEDERDAG*
Voor een welkom en passend geschenk slaagt U beter bij:
**DROGISTERIJ „DE MOLEN"**
Een aardig flesje EAU DE COLOGNE reeds vanaf 65 cent.

**18 MEI a.s.**
zijn wij de gehele dag geopend voor de
**1e Communicanten**
en eventueel andere liefhebbers
**Foto-Atelier JANSSEN - Boxtel**

**SANDALEN**
met LEDER TUSSENZOOL
dus EXTRA STERK
en ZWARE CREPEZOOL

| | |
|---|---|
| 20 - 23 | 4.95 |
| 24 - 28 | 5.95 |
| 28 - 32 | 6.95 |
| 33 - 40 | 7.95 |

**BOVENDEERT**
MARKT BOXTEL

*Natuurlijk, Heren, wij zijn ook voor U pacaat!*
Een uitgebreide collectie
HERENMODES
wachten op uw komst.

*Overhemden met vaste boord*
in effen en streep dessins 14,75, 11,50, 8,90 6,90
*Zelfbinders en Deukdassen*
in 100 verschillende dessins 6,25 4,50 3,95 1,75
*Heren Sportcolberts* 49,—, 42,50, 33,50
*Heren Costuums* 69,—, 59,—, 49,75
*Kamgaren Heren Costuums*
in beige, bruin, blauw en grijs 120,—, 105,—, 98,—
NATUURLIJK
*„In den Ooievaar"*
Fa. A. P. v. d. BOOMEN-RESINK

En toch ★ **MOEDERDAG**
blijft ★ *Bloemendag*
*Verwen Uw Moeder, heus het mag,*
*Geef haar een bloem op Moederdag!*
..... en dan uit Bloemisterij
**P. P. v. Zogchel, Bosscheweg 5**
Grote voorraad Billijke prijzen

**UW BABY OF KLEUTER**
kan profiteren van de leuke artikelen die er nu weer zijn.

*Kinderbedikantjes*
prima gelakt
60×120 cm 47.50-37.50
55×110 cm 42.50-32.50

*Kinderstoelen*
zware uitvoering
afklapbaar
34.90-31.90-28.00

*Kinderbaren*
met bodem
100×100 cm 33.00
80×100 30.50
halfrond 35.--

*Kinderbedikantdekentjes*
zuiver wol
13.50-9.57

*Bordeltjes*
afwasbaar 12.90

*Wagenkussens*
8.75-8.50-8.25

F. J. Witteveen
BOXTEL


---

**Dr. Hoek's vereniging**
Afd. Wit-Gele Kruis, Boxtel
**ALGEMENE LEDENVERGADERING**
op Maandag 15 Mei 1950 's avonds om 8 uur in de foyer van DE ARK.

---


*U denkt toch ook aan ....?*
*Moederdag!*
Een werkelijk waardevol geschenk voor MOEDER vindt U bij ons in grote verscheidenheid.

| | |
|---|---|
| *Dameskousen* rechts geweven ..... vanaf | 1.25 |
| *Dameskousen* links geweven ..... vanaf | 2.45 |
| *Damesjaals* effen georgette ..... vanaf | 4.25 |
| *Damesjaals* gebloemd georgette ... vanaf | 4.95 |
| *Hoofddoeken* wol geruit ..... vanaf | 3.25 |
| *Damesglacé's* prima kwaliteit ..... vanaf | 9.75 |
| *Beetelschorten* diverse dessins ..... vanaf | 4.50 |
| *Japonschorten* diverse dessins ..... vanaf | 11.80 |
| *Damespull-overs* zuivel wol ..... vanaf | 10.75 |
| *Dameszakdoekjes* diverse dessins ..... vanaf | 32 ct. |
| *Dameszakdoekjes* luxe verpakking .... 6 stuks | 3.60 |

*F. J. Witteveen*
Afd. DAMESMODE
RECHTERSTRAAT 18 — BOXTEL

Mevr. v. d. BOOMEN
STATIONSTRAAT 43
VRAAGT wegens huwelijk der tegenwoordige
**een nette Dienstbode**

**Mag. „DE BIJENKORF"**
BOXTEL Stationstr. 55 Markt 14 — A. V. KOL — SCHIJNDEL Hoofdstr. 141

**Een huis vol geschenken voor MOEDER!**
KOP EN SCHOTELS
DEJEUNE'S
BONBONSCHAALTJES
THEEZEEFJES
VAASJE MET BLOEMEN ..... 0,95
SCHILDERIJTJES
SIER-BEELDJES
BOLDOOT EAU-DE-COLOGNE
EN NOG HONDERDEN ANDERE
LEUKE GESCHENKEN!!

**Zo juist ontvangen:**
**32 delige Porseleinen KOFFIESERVIEZEN**
**Compleet ..... fl. 51.95**
PORSELEINEN THEEPOTTEN 3,40 2,40 2,10 1,73
PORSELEINEN KOFFIEPOTTEN 3,40
PORSELEINEN KOP EN SCHOTELS in alle prijzen

**Aardewerk:**
DIEPE BORDEN ... 0,38
PLATTE BORDEN ... 0,38
KOFFIE KOPPEN ... 0,26
GROENTESCHALEN, vanaf 0,47
SALADEBAKKEN ... 0,95
NACHTPOTTEN ... 1,90

**Voor de a.s. H. Communie!**
COMMUNIE BEELDJES, vanaf ... 0,75
50 verschillende soorten
Kerkboekjes - Rozenkransen - Schilderijtjes
Lepeltjes - Dejeunétjes - Tasjes
Portemoneetjes - Rozenkranszakjes

**Komt U eens kijken**
**U slaagt in „De Bijenkorf"!!**

**Ideale geschenken voor Moederdag!**
*Fa. A. van Vlecken - Boxtel*
Juwelier - Horloger — Kruisstraat 10

**SPECIALE GERO ETALAGES**
*Fa. A. van Vlecken - Boxtel*
Goud- en Zilverwerken — Kruisstraat 10

## Ook voor U

kost deze fraaie crème-kleurige keukenbus (koffie-thee-suiker) met 250 gram heerlijke koekjes slechts 98 cent.

*noteer en... profiteer!*

| | |
|---|---|
| **Appelmoes** per liter-blik | 72–85 cent |
| **Sperclebonen** per liter-blik | 83 cent |
| **Doperwten** per liter-blik vanaf | 82 cent |
| **Slaolie** per fles | 95–168 cent |
| **Zomerdrups** per 200 gram vanaf | 25 cent |
| **Limonadesiroop** per fles | 84–105 cent |
| **Edah-beschuit** per dubbele rol | 25 cent |

**Rozijnen**
blauw en geel per 250 gram 35 cent

**KASTEEL EN BRABANTSE KLUIT**
volledig gevitamineerd, per pak van 250 gram 34 cent

**EDAH**

*de beste waar èn de laagste prijs!*

---

Geloof maar,
Moeder is vereerd met een
**Flesje Eau de Cologne, Parfum, enz. enz.**
Maar zeker als 't is van
**Parfumerie M. J. v. d. BROEK**
Breukelsestraat 34, Tel. 220. **Ziet onze etalage!**

---

**RIJWIEL SOLEX**

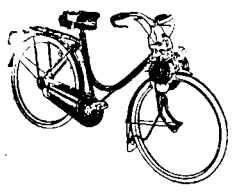

Direct leverbaar
Zolang de voorraad strekt
**Fa. J. Dodemont**
Vughterstraat 81 – 83
Telefoon 7381
's-Hertogenbosch

---

AH VOOR KWALITEIT

TWEEDAAGSE RECLAME
A.S. VRIJDAG EN ZATERDAG
AFGEHAALD UIT DE WINKEL

**HIPPODROME**
met cocos 250 gr. van 50 voor **42** ct.

**Zware REPEN**
melk, puur, hazelnoot, cho-pin per stuk van 18 v. **15** ct.

**SMEER-LEVERWORST**
100 gram .... **17** ct.

**ALBERT HEIJN**
MAAKT U HET LEVEN
**GOEDKOPER!**

---

**Dames, Let op!**

Een vuurwerk met
**Knallende prijzen**
**Schitterende dessins**
**Hoogste kwaliteiten**

**Waarom** al deze lichtpunten?

Omdat onze inkoopcombinatie er in geslaagd is bij de beste fabrieken **grote partijen** zomerstoffen te kopen tegen **extra lage prijzen** en in **speciale dessins.**

**Laat deze kans U niet ontglippen!**
**Doe een keuze, ... er is van alles!**

| | |
|---|---|
| Vistra | Crêpe Satijn |
| Bedr. Katoen | Imprimé zijde |
| Georgette | Jersey |
| Fant. Georgette | Twill |
| Zijde-linnen | Lavabel |
| Fibraan | |

Zie vooral **NU** onze speciale etalage's
**De verkoop van deze stoffen tegen fantastisch lage prijzen begint**

**Vrijdag 12 Mei, 9 uur v.m.**
**Fa A. P. van den Boomen-Resink**
STATIONSTRAAT 43 – BOXTEL – TELEFOON 379

---

Die zich zelf scheert doet **goed,** die zich met **Abonnee** scheermesjes scheert, doet **beter!**

---

**DE GRUYTER'S**
*Snoepje van de week*
een zakje heerlijke versnaperingen
en een kinderverrassing **10** ct.
9/6 BIJ AANKOOP VAN FL. 2,50 DE GRUYTER-ARTIKELEN

---

**14 Mei Moederdag**
Vereer haar met
**een flacon EAU-DE-COLOGNE**
**of een doos LUXE ZEEP**
**Bert van den Braak**
Baroniestraat 73 - Telefoon 450

---

**TE KOOP**
ook per stuk, van inrichting
**2 GROTE- en 4 KLEINERE BRANDKASTEN**
Brieven No. 23 Bureau van dit blad

---

**Emaille Wasmachines**
met speciale electrische
**Veiligheids Wringer**
zijn weer in voorraad
TECHNISCH BUREAU
**J. v. d. BREKEL**
Rechterstraat 42

---

*Juist.. iets voor U!*

**Wol moquette**
**TAFELKLEDEN**
140 × 170
Diverse Percische dessins.
**„IN DEN OOIEVAAR"**
Fa. A. P. VAN DEN BOOMEN-RESINK

---

**Moederdag Slagroomdag**

Laat de vaders eens tracteren, de slagroom is weer goedkoop, dus
**een flinke fles Slagroom 'n heerlijk Koekje of Bonbons of fles Likeur.**

**Fijne Vleeswaren,**
ook schalen opgemaakt. Voor iedere beurs en toch kwaliteit. U slaagt in **'t ANKER** zeer zeker.
Deze week: 5 pakken Ter Beek's Beschuit (van 37 ct per pak) voor f 1,00 plus een ballon en een blik Caramelco van 72 voor 60 cent, eveneens met een ballon.
**Dit is meer dan 10 %!**
**C. DE JONG-v. KEMPEN**
v. Hornstraat 112.

---

**ZES DAAGSE**
# RECLAME-AANBIEDING
**BIJ AVEHA**

**DOET UW VOORDEEL!**
GEEN KORTING OF ZEGELS

**DOCH GELDBESPARENDE PRIJZEN**

| | | |
|---|---|---|
| 3 pakjes AVEHA pudding | met suiker (inhoud p. pakje 100 gr) | van 48 voor **39 ct.** |
| 2 pakken AVEHA Maizena | (inhoud p. pak 200 gr.) | van 34 voor **29 ct.** |
| 1 pak Bak- en Braadvet | (inhoud 250 gr.) | van 39 voor **35 ct.** |
| 200 gram Agar-vruchten | | van 44 voor **38 ct.** |
| 200 gram Zomerdrups | | van 30 voor **25 ct.** |
| 200 gram heerlijke Cocoskoekjes | | van 56 voor **48 ct.** |
| 200 gram Chocolade Hagelslag | | van 50 voor **44 ct.** |
| 1 fles AVEHA Limonadesiroop | (inhond 0,6 Liter) | van 85 voor **79 ct.** |
| 2 rollen AVEHA Beschuit | | van 50 voor **42 ct.** |
| 200 gram Blauwe Rozijnen | | van 30 voor **27 ct.** |
| 500 gram Leidse Kaas | | van 95 voor **80 ct.** |
| 200 gram Boterhamworst | | van 58 voor **50 ct.** |

Geldig van 11 tot 18 Mei in alle winkels van

**ANDRÉ VAN HILST**
BOXTEL, STATIONSTRAAT 13–15

---

Bij Vos uw Kaas en Vis gekocht
Het beste adres is uitgezocht
**VOS** Stationstraat 44, Telefoon 527

Brabant's Centrum

## De H. Bloedprocessie
### op 4 Juni a.s.

„En volgend jaar beginnen we bijtijds" aldus de algemene en onverdeelde opinie van allen, die 't vorig jaar hebben meegewerkt. Maar ook thans was Pasen reeds gepasseerd, toen de eerste stoffen binnenkwamen. 50 nieuwe costumes in 1950: dat was de opzet. En wij, leken in 't vak hadden gedacht aan een verdere uitbreiding van de reeds bestaande groepen, maar de kunstenaar dacht er anders over: De mensen moesten de nieuwe groep ook kunnen „zien". En daarom een geheel nieuwe groep. Wat die vóór zal stellen. Het zal een gedeelte zijn van de Bijbelse groep, die in het grondplan is opgenomen. En zo zullen we na de openingsgroep, met alle variaties van rijke kleuren en stoffen, Adam en Eva zien meegaan in een sobere groep, die zal uitbeelden de ellendige gevolgen van de zondeval. De eerste mensen, gedrukt onder de Paradijsvloek, gevolgd door de krachtige en imponerende figuur van de Aartsengel Michaël, die hen uitdrijft, met vlammend zwaard uit het paradijs.

En achter deze figuur volgt een groep klaagvrouwen, om de ellende en de weeën van de zondeval te verzinnebeelden. Een knapenkoor, geheel gecostumeerd in de stijl van het geheel, en verzorgd door de studenten van Stapelen, zal vervolgens toepasselijke liederen zingen tijdens de processie.

En tenslotte zal de openingsgroep van tromslagers en vendeldragers worden uitgebreid met drie gouden vendeldragers; de kostbaarste costumes van dit jaar.

Adam en Eva, de Aartsengel Michaël, 12 klaagfiguren, 32 zangertjes en 3 gouden vendels: ziedaar de 50 costumes van dit jaar.

En er wordt aan gewerkt: De kleermakerij van La Salle en de schoenmakerij hebben enkele dagen mèt en ónder stoom gewerkt: En de gehele groep van koorknapen (32 stuks) zijn reeds kant en klaar door de sympathieke medewerking van Huize La Salle. De Witte Zusters hebben tussen 2 retraites in toch nog enkele klaagfiguren op zich genomen, terwijl de overige door particuliere naaisters worden uitgevoerd. En de meest moeilijke figuren: Daarover ontfermt zich de Martinus Naaikring! En Duinendaal? De Zusters maken 32 Superplies! En hebben practisch heel het jaar door costumes verzorgd en nagekeken. En in de naaikamer in de meisjesschool heeft men de handen vol met passen en verbeteren en nakijken van de 183 costumes van vorig jaar; het meest eentonige werk.

En omdat we weten dat alles in goede handen is, gaan we met gerust hart naar Rome, waar we alles eens even van ons afzetten, want Pater Theodoor, van Stapelen, nam de topleiding over en die kennen we allen nog van de organisatie van 't Willibrordspel, dat alléén door zijn energie is klaargekomen. D.

**Moeder, U gunt uw kleinen toch wel een prettige middag?**

Laat ze dit prentje dan uitknippen en bewaren!

Het zal zo leuk worden voor de kleine gasten!

Mijn zusje komt volgende week.

## PAROCHIE-AGENDA

PAROCHIE ST. PETRUS, BOXTEL.

**5e Zondag na Pasen. 14 Mei 1950.**

De. H.H. Missen zijn om half 7, kwart voor 8, 9 uur en om half 11 de Hoogmis. De H. Mis van half 7 wordt opgedragen voor het geestelijk en tijdelijk welzijn van de parochie; de H. Mis van kwart voor 8 voor Hendrica v. Beurden-Verwetering; de H. Mis van 9 uur voor Emilie van Rijckevorsel en de Hoogmis als gez. H. Mis tot bizondere intentie uit dankbaarheid.

Vandaag gaat de 2e schaal voor de bizondere noden van het Episcopaat, welke ten zeerste in de milddadigheid van de gelovigen wordt aanbevolen.

Hedenavond om 7 uur lof met rozenhoedje.

Maandag, Dinsdag en Woensdag zijn het de Kruisdagen. Vóór de H. Mis van kwart voor 7 (dus om half 7) zal van uit de kerk de processie naar het park trekken, waaronder de Litanie van Alle Heiligen wordt gezongen. De koristen, de prefecten van de H. Familie, de leden van de Mariacongregatie en de jeugdverenigingen en vooral de leden van R.K. Boerenbond, R.K. Jonge Boerenstand en de Boerinnenbond worden verzocht zoveel mogelijk hieraan deel te nemen.

Deze week is het iedere avond om 7 uur Lof met rozenhoedje, behalve Donderdag vanwege de Eerste H. Communie. Op Donderdag feest van 's Heren Hemelvaart zullen de kinderen van deze parochie hun eerste H. Communie doen onder de H. Mis van kwart voor 8 en na de middag onder het Lof van 3 uur de plechtige Kinderzegen ontvangen.

Des avonds om 7 uur is het dan géén Lof. De H.H. Missen zijn op die dag als op Zondag en men is verplicht op deze dag de H. Mis bij te wonen. De H. Mis van 9 uur wordt opgedragen voor Albert Mos vanwege de R.K. Kleding en Textielarbeidersbond St. Lambertus, afdeling Boxtel. De H. Mis van kwart voor 8 voor het geestelijk en tijdelijk welzijn van de parochie. De gelovigen worden verzocht onder de H. Mis van kwart voor 8 en des middags onder het Lof om 3 uur de plaatsen in het priesterkoor en vlak voor het Priesterkoor vrij te laten voor de communicantjes.

Woensdag voor Hemelvaart zal er worden biechtgehoord des morgens onder de H.H. Missen en des avonds van 6 tot half 8.

Vrijdag a.s. begint de noveen tot voorbereiding op het Hoogfeest van Pinksteren. Gedurende de noveen iedere avond om 7 uur Lof met uitstelling in monstrans. Onder het Lof Veni Creator en één tientje van het rozenhoedje tot intentie van Z. H. de Paus tot bekering van de ongelovigen, opdat zij mogen komen tot de eenheid van de Kerk.

Zaterdag is er gelegenheid tot biechten van half 3 tot 4 uur en van 6 tot half 8. Dopen iedere dag van half 3 tot 3 uur.

MAANDAG: om kwart voor 7 gef. gez. jrgt. voor Petronella Dolmans; z. a. gel. H. Mis voor de overleden familie Timmermans-v. d. Heuvel; H. Hartaltaar gel. H. Mis voor Johannes v.. d. Brand te Blerick overleden; om half 8 gel. H. Mis tot bizondere intentie; z.a. gel. jrgt. voor Andries van Abeelen; H. Hartaltaar gel. H. Mis voor de overleden parochianen in Indië vanwege Selissen; om half 9 gel. jrgt. voor de overleden familie v. d. Heyden-Verhoeven; om half 10 Huwelijksmis. Om 7 uur Lof met rozenhoedje.

Dinsdag; om kwart voor 7 gel. H. Mis voor Hendricus van Oirschot te Gemonde overleden; z. a. gel. mndst. voor Gerdina Bordat van Lange; H. Hartaltaar gel. H. Mis voor Maria van Hal; om half 8 gel. H. Mis tot bijzondere intentie uit dankbaarheid; z.a. gel. H. Mis voor de overleden parochianen in Indië vanwege familie v. d. Velden; H. Hartaltaar gel. H. Mis voor Cornelis v. d. Velden, Wilhelmina Bekers de hsvr. en Josephus en Adrianus de zonen; om half 9 gel. jrgt. voor Wilhelmus v. d. Brand; om 9 uur gez. H. Mis tot bizondere intentie; om half 10 gez. H. Mis tot bizondere intentie. Om 7 uur Lof met rozenhoedje.

WOENSDAG: om kwart voor 7 gez. mndst. voor Elizabeth v. d. Meyden; z. a. gel. H. Mis voor de overleden parochianen in Indië vanwege de familie v. d. Struyk; H. Hartaltaar gel. H. Mis voor Marinus v. d. Sande vanwege de Broederschap van O. L. Vrouw van de H. Eik; om half 8 gel. H. Mis voor de overleden parochianen in Indië vanwege Maria's Biddend Leger; z. a. gel. H. Mis tot bizondere intentie; H. Hartaltaar gel. H. Mis ter ere van St. Jozef uit dankbaarheid; om half 9 gel. H. Mis voor Hendricus van Oirschot te Gemonde overleden. Om 7 uur Lof met rozenhoedje.

VRIJDAG: om kwart voor 7 gel. H. Mis voor Antonius Schellen; z.a. gel. H. Mis voor Maria van Hal vanwege Directie en personeel wasserij Giesbers; H. Hartaltaar gel. jrgt. voor Gerardus van Houtum en Mechelina van Eerd; om half 8 gel. jrgt. voor de overleden familie Kuypers-Heymans; z.a. gel. H. Mis voor de overl. parochianen in Indië vanwege familie v. d. Pasch; H. Hartaltaar gel. mndst. voor Henricus van Oirschot; om half 9 gel. jrgt. voor Wilhelmus v. d. Brand. Om 7 uur Lof met rozenhoedje.

ZATERDAG: om kwart voor 7 gel. H. Mis voor Henricus Broekmeulen en Maria Hazenberg; z.a. gel. H. Mis voor Marinus v. d. Sande vanwege een familielid; H. Hartaltaar gel. H. Mis voor Maria Loerakker-van Geel; om half 8 gel. jrgt. voor overleden familie Kuypers-Heymans; z.a. gel. H. Mis voor Henricus Prick; H. Hartaltaar gel. H. Mis voor de overleden parochianen in Indië vanwege spaarvereniging „De Ketting; om half 9 gel. H. Mis voor Wilhelmus Traa.

**In het Liefdehuis zal nog geschieden:** Maandag gel. mndst. voor Petronella v. Opstal-v d. Posten.

**Het H. Sacrament des Huwelijks wensen te ontvangen:** Cornelius Henricus van Roosmalen uit St. Michielsgestel en Anna Bernardina Haerkens, geb. te Batenburg en won. in deze parochie; Hendricus Johannes v. d. Heyden uit Oisterwijk (St. Jan) en Adriana Petronella Gerarda Schilders uit Oisterwijk (St. Jan), waarvan heden de 1e afkondiging geschiedt.

Gerardus Petrus Antonius van Heugten uit Eindhoven (St. Paulus) en Clasina Henrica Theresia Nouwens uit deze parochie; Henricus Petrus Hubertus van den Broek geb. en won. te Schijndel (St. Servatius) en Maria Elizabet van Bommel, geb. te Dongen en won. in deze par.; Henricus Josephus v. d. Pasch uit deze parochie en Petronella Maria van de Ven uit Zijtaard; Marinus van de Besselaar uit deze parochie en Theodora Josefina Maria Martens uit de par. van St. Paulus te Schijndel. Johannes Petrus van der Heijden, geb. te Gemonde en won. in deze par. en Wilhelmina Catharina Solon, geb. in de par. van het H. Hart en won. in deze par, waarvan heden de 2e afkondiging geschiedt.

Franciscus Marinus Vugts, geb. te Udenhout en won. te Berkel-Enschot (Par. St. Petrus Oisterwijk) en Wilhelmina Maria Verhoeven uit deze parochie; Nicolaas Marinus Beekenkamp, geb. te Wateringen en won. te 's Bosch (St. Catrien) en Maria Gertrudis Allegonda Muselaars uit deze parochie, waarvan heden de 3e afkondiging geschiedt.

De gelovigen zijn verplicht de hun bekende huwelijksbeletselen, waarin niet is gedispenseerd, ten spoedigste aan de pastoor bekend te maken.

PAROCHIE H. HART, BOXTEL.

**5e Zondag na Pasen. 14 Mei 1950.**

**Vandaag** om 6 uur l. d. tot zekere intentie; om 7 uur l. d. voor het geestelijk en tijdelijk welzijn van de parochie; om 8 uur l. d. uit dankbaarheid ter ere van O. L. Vrouw van Altijddurende Bijstand; om kwart over 9 l. d. voor overleden ouders; om half 11 de hoogmis voor Jacobus van Eijndhoven, vanwege de Broederschap van het H. Hart.

De eerste schaal gaat voor de kerk; en de tweede voor de Bijzondere Noden; om 7 uur Lof met rozenhoedje voor onze jongens en mannen in Indonesië.

**Maandag, Dinsdag** en **Woensdag** zijn het de Kruisdagen; na de H. Missen wordt de Litanie van Alle Heiligen gebeden, voor de vruchten der aarde. De H. Communie wordt dan na de Consecratie uitgereikt. Des avonds om half 8 het Lof ter ere van de H. Maagd.

Woensdag gelegenheid om te biechten van 6 tot 8 uur.

**Donderdag,** HEMELVAARTSDAG: verplicht te vieren als Zondag. Om 6 uur l. d. tot zekere intentie; om 7 uur l. d. voor Bernardus Overmans; om 8 uur l. d. voor het geestelijk en tijdelijk welzijn

van de parochie; om kwart over 9 l. d. voor Henricus van Drunen; om half 11 de hoogmis voor Petronella van Esch-van Breugel, vanwege de Broederschap van het H. Hart.
De eerste schaal gaat voor de kerk; de tweede voor de Bijzondere Noden. Onder de H. Mis van 8 uur doen de kinderen hun Eerste H. Communie; en des middags is het om 3 uur Lof met zegen voor de kinderen.
De gelovigen worden verzocht de twee eerste rijen groene stoelen vrij te laten.
**Vrijdag:** begint de Noveen tot voorbereiding op het Hoogfeest van Pinksteren. Gedurende 9 dagen zal in het Lof het Veni Creator gezongen worden, en het gebed van de Pinksternoveen gebeden. Na het Lof Vrijdag repetitie voor de zangeressen van de H. Familie.
Zaterdag: biechturen van 3—4 en van 6—8 uur.
MAANDAG 15 Mei: 7 uur l. j. voor Willem Mathijsen; Maria-altaar l. d. voor Clasina van Grinsven-van Nielen; Kwart voor 8 l. j. voor Arnoldus van Dijk en Hendrica van Dijk-Jansen z.e.; half 9 l. d. voor Piet Voets, vanwege 'n kennis.
DINSDAG 16 Mei: 7 uur l. d. tot bijzondere intentie; Maria-altaar l. j. voor Jacobus van Grinsven en Josina van Grinsven; kwart voor 8 l. d. voor Lena Bergmans; Maria-altaar l. d. voor Rosalia Hermes-Schüller; half 9 l. j. voor Wilhelmus van den Bogaard en Antonetta Verhagen z.e..
WOENSDAG 17 Mei: 7 uur l. d. voor Gerrit Voets, Johanna van den Braak z.e. en Godefridus de zoon; Maria-altaar l. d. voor Adrianus van Kleef, vanwege zijn collega's; kwart voor 8 l. d. voor de gesneuvelde kameraden van Leo Matthijsen; half 9 l. d. voor Adriana Scheutjes-van Dijk, vanwege de kleinkinderen.
VRIJDAG 19 Mei: gef. gez. j. voor Adrianus Kuypers en Maria Habraken z. e.; Maria-altaar l. d. voor Adrianus van der Aa, te Veghel overleden; kwart voor 8 l. d. voor Adriana Kerssemakers-van Nistelrooy, vanwege de buurt; half 9 l. m. voor Gijsberta van Hommel-v. d. Bosch.
ZATERDAG 20 Mei: 7 uur gez. j. voor Francisca Peijnenburg-Dieden; Maria-altaar l. j. voor Marinus van der Horst, Petronella van Handel z.e. en Cornelis de zoon; kwart voor 8 l. d. voor Adrianus van Kleef, vanwege de buurt; half 9 l. d. voor Franciscus Donkers-van Krieken.

## PAR. H. LAMBERTUS, GEMONDE.

**5e Zondag na Pasen.**
**14 Mei 1950.**

ZONDAG: half 8 H. Mis voor het welzijn der parochie; 10 uur jrgt. voor Joannes Beekmans, Petronella de hsvr.
MAANDAG: half 8 jrgt. voor Petrus Schellekens.
DINSDAG: half 8 jrgt. voor Wilhelmina hsvr. van Petrus Schellekens.
WOENSDAG: half 8 jrgt. voor Cornelia hsvr. van Petrus Schellekens; half 10 gez. huwelijksmis.
DONDERDAG: feestdag Hemelvaart; te vieren als Zondag; half 8 H. Mis voor het welzijn der parochie. Onder deze H. Mis zullen de kinderen de eerste communie doen; 10 uur H. Mis voor Frans v. Eindhoven, Antoon van Kempen en Antonetta de hsvr.
VRIJDAG: half 8 jrgt. voor Adriana Schellekens.
ZATERDAG: half 8 jrgt. voor Marinus v. d. Bongaard en Mechelina de hsvr.

Deze week zullen geschieden:

Maandag H. Mis voor Cornelis v. d. Boogaard te Esch overleden, H. Hart. Dinsdag H. Mis voor Wilhelmina Cordewinder te Boxtel overleden. Woensdag H. Mis voor Albertus v. d. Plas te Helvoirt overleden. Vrijdag en Zaterdag H. Mis voor Henricus v. Oorschot, H. Hart.

**Nog zullen deze week geschieden:**
Maandag mndst. voor Joannes Wagenaars. Dinsdag mndst. voor Lamberta Geerts. Woensdag mndst. voor Christina Kapteyns. Donderdag H. Mis voor Gerardus Putmans en Maria de hsvr. Vrijdag mndst. Frans v. Logten. Zaterdag H. Mis voor Marinus v. d. Sande te Boxtel overleden.

## PAROCHIE H. THERESIA, BOXTEL.

**5de Zondag na Pasen.**
**14 Mei 1950.**

ZONDAG: half 7 H. Mis vanwege personeel van de Export-Centrale te Boxtel voor Harry v. Dijk; 8 uur H. Mis waarbij de kerk met 'n kaars wordt vereerd voor Peter Hazenberg; 10 uur Hoogmis tot intentie v. d. parochianen. De gelovigen worden in de gelegenheid gesteld aan hun offerplicht te voldoen in de eerste schaal voor hun eigen kerk in de 2de schaal voor B.N. Vergadering van St. Vincentius-vereniging; half 3 Lof met rozenhoedje om God's zegeningen te verkrijgen over Orion en de kapel van Stapelen.
MAANDAG: 7 uur H. Mis voor Joseph v. d. Aker, daarna processie voor de vruchten der aarde. De Litanie van Alle Heiligen zal begonnen worden aan het altaar, worden voortgezet in het processiepark, tussen de akkers en beëindigd in de kerk; 8 uur gez. mndst. voor Godefridus v. Gestel.
DINSDAG: 7 uur wekelijkse H. Mis voor Maria de Punder-Huige, daarna Litanie van Alle Heiligen voo: de vruchten der aarde; 8 uur gez. mndst. voor Cornelia v. Hal-de Laat.
WOENSDAG: 7 uur jrgt. voor Jan Johannes v. Kasteren, vervolgens Litanie van Alle Heiligen met processie; 8 uur H. Mis vanwege Kajotters voor Theodorus Huyberts.
DONDERDAG: Hemelvaartsdag, geboden feestdag. Half 7 H. Mis tot intentie van de leden van de Godvruchtige vereniging ter ere v. d. H. Theresia; 8 uur H. Mis voor Barbara Veroude-v. Kasteren. Onder deze H. Mis zullen enkele kinderen de eerste H. Communie doen en in de gelegenheid gesteld worden, om hun gulle gaven in te leveren voor de processie ter ere van het H. Bloed te Boxtel; 10 uur Hoogmis tot intentie van de parochianen. De gelovigen worden in de gelegenheid gesteld om aan hun offerplicht te voldoen in de eerste schaal voor de St. Pieterspenning, in de 2de voor de B. N.; half 3 Lof met rozenhoedje en kinderzegen wegens het Genootschap der H. Kindsheid, want al onze communicantjes zijn er lid van.
VRIJDAG: 7 uur H. Mis vanwege de processie van het H. Bloed te Boxtel voor Phelemina Vermulst-Reijnen; 8 uur H. Mis tot bijzondere intentie.
ZATERDAG: 7 uur jrgt. voor Wilhelmus de Bresser en Gerdina v. d. Linden de hsvr.; 8 uur H. Mis vanwege de Broederschap van O. L. Vrouw van Goede Raad te Eindhoven voor Maria Maas-v. d. Langenberg.
Biechthoren van half 3 tot 4 uur en van 6 tot half 8, daarna Lof met rozenhoedje om God's zegen te verwrijgen over de opleiding tot priester alhier en in de Missielanden.
30 dagen worden de gebeden verzocht voor Johanna Voets-v. d. Braak in de parochie van het H. Hart te Boxtel overleden.
Bereiden we ons voor op het Pinksterfeest, om de gaven van de H. Geest te verkrijgen over de regeringen van alle volkeren.
**Het H. Sacrament des Huwelijks wensen te ontvangen:** Gerard Adrianus de Rooy uit Liempde en Henrica Johanna Maria v. d. Bos uit deze parochie, waarvan heden de eerste afkondiging geschiedt.
In deze parochie is overleden: Adrianus v. d. Sloot, voor wie 30 dagen de gebeden worden verzocht.

## PAR. ST. JAN'S ONTHOOFDING, LIEMPDE.

**5e Zondag na Pasen.**
**14 Mei 1950.**

ZONDAG: half 7 l. mndst. voor de Wed. Maria Franc. v. d. Meyden; 8 uur l. m. tot welzijn der parochie; 10 uur z. 7e voor Theo v. Hal, Adr. v. Hastenberg en Cor. Saris; 3 uur Lof. Na het Lof te zingen lied no. 4.
Maandag, Dinsdag en Woensdag zijn het de Kruisdagen; daarom zal op die dagen vóór de H. Mis van 7 uur, te beginnen 20 minuten vóór 7 de Litanie van Alle Heiligen gezongen worden tot behoud van de vruchten der aarde.
MAANDAG: 7 uur z. m. voor het behoud van de vruchten der aarde vanwege Kerkeind; half 8 z. 7e voor Theo v. Hal, Adr. v. Hastenberg en Corn. Saris; 8 uur l. mndst. voor Engelina Hendr. v. Overbeek.
DINSDAG: 7 uur z. m. tot behoud van de vruchten der aarde vanwege den Berg; 8 uur l. m. voor Hendr. v. Oorschot te Gemonde overleden; 9 uur z. huwelijksmis.
WOENSDAG 7 uur z. m. tot behoud van de vruchten der aarde vanwege Loeeind; half 8 z. 7e voor Theo v. Hal, Adr. v. Hastenberg en Corn. Saris; 8 uur l. mndst. voor de Wed. Johanna Petrus Swinkels.
DONDERDAG: feestdag van 's Heeren Hemelvaart, geboden te vieren als Zondag — daarom ook Woensdag biechthoren als op Zaterdagen.
half 7 l. mndst. voor Joh. van Asveld; 8 uur l. 7e voor Gerardus Spikmans; 10 uur de plechtige hoogmis tot welzijn der parochie; om 3 uur plechtig Lof; na het Lof te zingen lied no. 5.
VRIJDAG: 7 uur z. 7e voor Theo van Hal; Adr. v. Hastenberg en Corn. Saris; half 8 z. mndst. voor Hendrica Albertus v. d. Tillaart; 8 uur l. j. voor Adriana Frans v. Rooy.
ZATERDAG: 7 uur z. 7e voor Theo v. Hal Adr. v. Hastenberg en Corn. Saris; half 8 z. mndst. voor de Wed. Catharina Marinus v. d. Sande; 8 uur l. m. tot bijz. intentie.
ZONDAG: half 7 l. m. tot welz. der parochie; 8 uur l. j. Frans v. Son; 10 uur z. 7e voor Theo van Hal, Adr. v. Hastenberg en Corn. Saris.
Zaterdag onder de H. Mis van 8 uur algem. H. Communie der kinderen; de jongens komen biechten Vrijdagmorgen om 8 uur, de meisjes 's nam. om half 2. Zaterdagavond 7 uur plechtig Lof met „Veni Creator" en predikatie tot opening van de missie, te preken door twee Eerw. Paters Capucijnen.
Deze week zullen de kerkmeesters rondgaan om het kerkegeld.
Vrijdag begint de noveen voor Pinksteren, om de komst van de H. Geest af te smeken over alle gelovigen en alle van de Kerk afgedwaalde christenen. Daarom zal vanaf Vrijdag na de 1e H. Mis gebeden worden: „Kom Schepper" met drie-maal het wees-gegroet.

In de **Kapel der Eerw. Zusters:**

Maandag 7 uur l. m. voor de Wed. Johanna Petrus Swinkels als overl. lid proc. van Bokhoven. Dinsdag 7 uur l. m. voor Mart. Quinten. Woensdag 7 uur l. m. voor Hendrica Alb. v. d. Tillaart. Donderdag 7 uur l. m. voor Wout. v. d. Velden. Vrijdag 7 uur l. m. voor Antoon v. d. Velden vanwege zijn oud-kameraden. Zaterdag 7 uur l. m. voor Hendr. Verdonk. Zondag 7 uur l. m. ter ere H. Gemma Galgani.
30e voor Henr. v. Oirschot te Gemonde overleden.
7e voor Gerardus Spikmans, Theo v. Hal, Adr. v. Hastenberg en Corn. Saris te Liempde overleden.
**Gedoopt:** Gerardina Hendr. Joh. Maria dochter van Corn. v. d. Biggelaar-v. Oirschot. Joh. Adr. Corn. Jos. Maria zoon van Adr. v. d. Biggelaar-Raaimakers. Joh. Hub. Maria zoon van Corn. v. d. Sande-Welvaarts. Philomena Corn. Maria dochter van Theod. Sinten-Jeuken.

## PAR. H. WILLIBRORDUS, ESCH.

**5e Zondag na Pasen.**
**15 Mei 1950.**

H.H. Missen om 7 uur; half 9 en 10 uur Hoogmis voor de parochie. Tweede schaalcollecte voor het Diocesaan Eucharistisch Congres te Boxtel; derde voor Bijz. Noden Episcopaat en voor de nieuwe glas-in-lood-ramen. Na de middag om 3 uur Lof met Rozenhoedje; na het Lof een lied.
Maandag, Dinsdag en Woensdag zijn het de Kruisdagen. Dan zal de H. Mis worden opgedragen aan het Antoniusaltaar en na de H. Mis de litanie van Alle Heiligen gebeden worden voor de vruchten der aarde.
Deze week iedere avond om half 8 Lof vanwege de Meimaand.
Woensdag gelegenheid om te biechten van 3—4 uur en van 6—half 8.
Donderdag feestdag van O. H. Hemelvaart te vieren als Zondag.
Vrijdag begint de noveen voor Pinksteren. Gedurende de noveen iedere avond om half 8 Lof met Rozenhoedje en Veni Creator.
ZONDAG: 7 uur H. Mis voor Anna van den Oever-v. d. Sande te Schijndel overleden; half 9 H. Mis; 10 uur Hoogmis voor de Parochie.
MAANDAG: half 8 H. Mis voor Adrianus van der Sloot te Boxtel overleden.
DINSDAG: half 8 mndst. voor Wilhelmina Catharina Spooren-v. Grinsven.
WOENSDAG: half 8 gez. H. Mis voor Henricus van Rulo.
DONDERDAG: 7 uur mndst. voor Adrianus van Esch; half 9 mndst. voor Johannes Cornelis Fick— 10 uur Hoogmis voor de parochie.
VRIJDAG: half 8 H. Mis voor Hendricus Spooren.
ZATERDAG: half 8 mndst. voor Johannes Rutten.
Elders: H. Mis voor Cornelia van Oers-v. d. Braak.

## ST. CHARLES, HAL, BOXTEL.

Zondag 14 Mei: 5de Zondag na Pasen. Deze middag om 3 uur Lof met Rozenhoedje.
Maandag, Dinsdag en Woensdag: Kruisdagen, om 7 uur processie, waaronder de Litanie van Alle Heiligen.
Donderdag: Feest van 's Heeren Hemelvaart. De H.H. Missen zijn zoals op Zondag. Om 3 uur Lof met Rozenhoedje.
Maandag, Dinsdag, Woensdag, Vrijdag en Zaterdag om 8 uur Marialof.
ZONDAG: om 7 uur H. Mis voor overleden ouders; om half 9 voor Hans Janssens.
MAANDAG: 7 uur voor Caspar van den Aker; om half 8 voor de gesneuvelden van Boxtel in Indië, vanwege de buurtschap.
DINSDAG: om 7 uur en half 8 jaargetijde voor overleden ouders van den Besselaar.
WOENSDAG: om 7 uur tot intentie van de Voortplanting des Geloofs; om half 8 voor de gesneuvelden van Boxtel in Indië, vanwege de buurtschap.
DONDERDAG: om 7 uur voor de gesneuvelden van Boxtel in Indië vanwege de buurtschap.
VRIJDAG: om 7 uur uit dankbaarheid.

6e JAARGANG No. 286

19 MEI 1950

# Brabant's Centrum

Redactie en Administratie
MOLENSTRAAT 19
TELEF. 513 — GIRO 277703

VOORHEEN BOXTELSCHE COURANT

Advertentieprijs: 10 ct. p. kol. m.m.
Bij contract speciale tarieven.
Kleine advertentiën 6 ct. per woord.

KATHOLIEK WEEKBLAD VOOR BOXTEL EN OMGEVING

## Belastingzaken, Productie-vergroting en West-Europa

De ondernemingsbelasting is dan afgeschaft, nog wel op voorstel van Minister Lieftinck. De natuur is voor deze Partij-van-de-Arbeidman sterker geworden dan de staatssocialistische leer. Hij begreep, dat de ondernemer niet eeuwig het vel over de oren kan gestroopt worden; van nieuwe investeringen kon door de zware belastingen immers niet veel meer komen en zo moest deze belasting wel vallen. Maar de P. v. d. A. was natuurlijk bevreesd, dat met deze, uit landsbelang gestelde daad van haar minister, haar partijbelang geschaad zou worden en daarom moest de regering éérst heel nadrukkelijk verklaren, dat er enige maatregelen voor de arbeider en de kleine zelfstandigen zouden afkomen, zoals pensioenverhoging, handhaving der subsidies op levensmiddelen en kinderbijslag voor zelfstandigen.
De vrees van de P. v. d. A. is wel verklaarbaar. Ze heeft veel stemmen gekregen van oorspronkelijk communistisch gezinde arbeiders en dié vooral mogen niet voor 't hoofd worden gestoten. Met de steeds groter wordende staatsbevoogding voor elk Nederlander, mede onder druk van uiterst-links van de P. v. d. A., varen we hoe langer hoe meer in het schuitje van het — eigenlijk voor de Katholieken verwerpelijke — staatssocialisme.

**Productie moet worden vergroot.**

Men weet, dat ons land niet erg rijk is aan grondstoffen, zodat we een hele hoop artikelen slechts kunnen verkrijgen ofwel door ze rechtstreeks uit het buitenland te betrekken, ófwel door de grondstoffen uit het buitenland te betrekken en deze dan in ons land tot artikelen te verwerken. Maar dit importeren van grondstoffen kunnen we alléén, wanneer we betalen met exportproducten. We zullen echter méér moeten exporteren aan waarde dan we importeren, omdat we de producten, die van de geïmporteerde grondstoffen gemaakt worden, voor het overgrote deel voor ons eigen gebruik nodig hebben en omdat we daarnaast nog zeer veel renten moeten betalen van leningen door het buitenland aan ons indertijd voor de wederopbouw toegestaan.
Minister Mansholt berekende, dat ons land binnenkort 1½ milliard méér aan guldens per jaar zal moeten exporteren aan goederen dan het importeert, wil onze betalingsbalans in evenwicht zijn. Onze industrie zal 1 milliard gulden voor zijn rekening moeten nemen en de landbouw ½ milliard. Hij kondigde aan, dat onze veestapel moet worden uitgebreid tot 2.9 millioen stuks. De jaarlijkse melkproductie zal van 5 op 6 milliard liter moeten komen en de varkens zullen van 1.6 millioen stuks moeten stijgen tot 2.6 millioen.

**De eenwording van West-Europa.**

Gelukkig komt er nu schot in deze beweging. Zo gauw Frankrijk en Duitsland hun eeuwenoude vijandschap over boord gooien en zelfs hun belangrijkste bestaansbronnen, ijzer en steenkool, willen gaan samensmelten, is er al veel gewonnen. En dat wil het plan van de Franse minister Schuman. De Benelux zal zich hierbij zeker aansluiten.....
En dan zal blijken, dat Engeland, dat altijd zijn voordeel heeft gezien in een verdeeld Europa, met een zuur gezicht achteraan moet komen of zich geheel uit de Europese zaken zal moeten terugtrekken. Hoe serieus de Europese eenwording in Nederland wordt aangepakt, blijkt b.v. uit het Congres dat afgelopen weekend door de Nederlandse aanhangers voor de Europa-beweging is gehouden. Zij eisten, dat er nu een krachtig Europees politiek orgaan zou komen, om de sociaal-economische eenwording te kunnen leiden. En zij wilden, dat in de Grondwetten der Europese Staten daadwerkelijk souvereiniteit zou worden afgestaan aan de nieuw te vormen Statenbonden, terwijl zij aanspoorden zo vlug mogelijk te komen tot een Europees wetboek van sociale zaken.

## Pen-Schets

Handige zakenmensen, die een poos geleden „Moederdag" creëerden, mogen thans na enkele experimentele jaren wel aannemen, dat zij in hun opzet geslaagd zijn: Moederdag is ingeburgerd en de financiële baten van het jaarlijkse eerbewijs aan onze moeders zullen wel niet gering meer zijn.

Behalve de vele dankbare mannen en kinderen, die van moeders goede zorgen genieten, zorgt nu ook een Amerikaans comité van vrouwen in Amerika voor de ideëele zijde van deze jonge traditie. Men heeft daar n.l. gemeend enkele Europese vooraanstaande vrouwen uit te moeten roepen tot moeder van het jaar. Mij dunkt, dat het nu aan ons is om onze moeders uit te roepen tot moeder van de dag en hun te allen tijde de eerbied en dankbaarheid te tonen, waarop zij door hun pretentieloze dagelijkse plichtsbetrachting volledige aanspraak maken.....

## Plaatselijk Nieuws

**HEEMKUNDIGE STUDIEKRING.**

Op Zondag 21 Mei zal de Heemkundige Kring een excursie maken naar de Gildefeesten.
Vertrek om kwart over één op de Markt bij de kiosk.
Voor de leden van de kring zal o.m. een afzonderlijke rondleiding op de tentoonstelling der gildenschatten plaats hebben.

**JAARVERGADERING WIT-GELE KRUIS, AFD. BOXTEL.**

De Dr. Hoeksvereniging heeft Maandagavond de 42e jaarvergadering gehouden waarop de jaarverslagen werden uitgebracht en de aangekondigde bestuursverkiezing zou plaats hebben. Deze laatste was overbodig omreden wegens enkele candidaatstelling de heer J. H. v. Kasteren bij acclamatie gekozen kon worden verklaard, evenals de herkiesbare aftredende bestuursleden.
Aan het jaarverslag van de secretaris ontlenen wij, dat het ledental gedurende 1949 weer is toegenomen van 1752 tot 1858. Met deze toename is evenwel het aantal van 1 Jan. 1948, dat was 1935 leden, nog niet bereikt, en ze is in verhouding tot de bevolkingsaanwas bovendien onbevredigend.
Dank werd gebracht aan de Boxtelse Harmonie voor de opbrengst van de St. Nicolaascollecte, die dit jaar *f* 711,52 heeft opgebracht.
Met de opbrengst der Emmabloemcollecte à *f* 114,93 en die der Paasei-actie à *f* 517,35 kon voor het jaar 1949 dus een totaalbedrag van *f* 1343,80 besteed worden voor de uitzending van Boxtelse zwakke kinderen.
Voor de interne kraamverzorging werd een bedrag van *f* 3499,70 besteed, een bedrag waaruit is af te leiden, dat steeds meer leden van die dienst gebruik gaan maken.
In 74 gevallen is wijkkraamverzorging verstrekt door de verzorgster, mej. van Berkel. Omreden deze per 1 Januari ontslag heeft genomen, zal deze dienst door de nieuwbenoemde wijkkraamverzorgster, mej. Lena IJpelaar, in den vervolge worden waargenomen.
De inkomsten der vereniging bedroegen, buiten de collecte-opbrengst *f* 14258,40, tegenover een bedrag van *f* 14961,45 aan uitgaven. Derhalve resteert nog een verliessaldo van *f* 703,05.
Een en ander gaf de voorzitter aanleiding de afwijzing van een aangevraagde hogere gemeentelijke subsidie onder de aandacht te brengen, waarbij door hem een vergelijking werd getrokken tussen de toekenning van een subsidie aan een provinciaal cultureel ontspannings instituut, welks verdienste toch niet kan opwegen tegen die der sociaal werkende Wit-Gele Kruis vereniging, waarvan onze Dr. Hoeksvereniging een afdeling is. Ook de noodzakelijkheid van een zogenaamd wijkgebouw werd door de voorzitter nog besproken, waarbij door hem de toenemende onvolkomenheid van de in gebruik zijnde lokaliteiten werd belicht, aangezien evenwel de kosten van nieuwbouw zo hoog zijn, meende de voorzitter dat het bezit van een nieuw wijkgebouw voorlopig wel tot de vrome mensen zou gerekend moeten worden.
Na de rondvraag aan de orde gesteld te hebben, waarbij geen der aanwezigen iets bleek op te merken te hebben, sloot de voorzitter deze bijeenkomst.

**OP DE THUISREIS.**

Met de troepentransportschepen „Gen. Stewart" en „Gen. Sturgis", die 26 Mei in onze havens zullen aankomen, repatriëren uit Boxtel en Liempde.
Sld. A. C. G. Boons, Kalksheuvel 32, Boxtel;
Sld. M. J. C. v. Diessen, Vendelstraat 8, Liempde.
Sld. G. J. v. Driel, Berg B 65a, Liempde;
Sld. P. H. v. d. Heuvel, Breukelsestraat 86, Boxtel.

**HONDENWEDSTRIJD.**

Voor hondenliefhebbers staat a.s. Zondag 21 Mei een prachtige wedstrijd voor politiehonden op het program.
Dan hoopt de Politiehonden vereniging „De Trouwe Wachter" haar 2-jaarlijkse wedstrijd te geven, waaraan de beste honden van de kring 's Bosch zullen medewerken.
Als keurmeesters fungeren de heren W. v. d. Ven uit Vught en Fr. v. d. Langenberg uit Hintham.
De wedstrijden worden gehouden op het prachtig gelegen terrein bij het Wandelpark „Molenwijk" te Boxtel, waarvoor de goedkeuring werd gegeven door de Heer Burgemeester.
Het zal deze vereniging niet aan belangstelling ontbreken, daar er vele honden voor deze wedstrijd staan ingeschreven uit de plaatsen 's Bosch, Vught, Schijndel, St. Michielsgestel, Haaren, Berlicum en Boxtel.
De wedstrijden vangen aan des voormiddags te half 10 en gezien het grote aantal honden, zal deze de gehele dag duren. De entree is vrij.

**KATH. THUISFRONT ST. PETRUS.**

Opgehaald op de zilveren bruiloft van de fam. Van der Pasch-v. Kuringen een bedrag van *f* 15,50.

**MISSIE THUISFRONT.**

Op de 45-jarige bruiloft van de Familie van der Heijden werd opgehaald voor de Missie van de Z. E. Heer v. d. Ven *f* 9,25.

**BURGERLIJKE STAND DER GEMEENTE BOXTEL**

van 9 tot en met 15 Mei 1950.

GEBOREN: Geertruda B. H. M. dochter van M. B. van Esch en A. C. Bekkers — Elizabeth C. M. dochter van C. J. de Bresser en E. J. de Jong — Maria L. W. dochter van G. J. Steenbakkers en van C. G. v. Gils — Anna W. M. dochter van W. J. Muurmans en A. M. Pastoor — Josephina P. M. dochter van T. Willems en C. Fr. M. v. d. Ven — Maria C. J. dochter van H. R. v. Kasteren en E. Knoop — Hendrica A. M. G. dochter van H. Wagenaars en P. L. van der Velden.

ONDERTROUWD: Jan Kersten en Johanna M. van Gurp — Gerardus A. de Rooij en Henrica M. J. van den Bos. Martinus A. Vissers en Adriana de Jong — Cornelius H. van Roosmalen en Anna B. Haerkens.

GEHUWD: Johannes F. Hendriks en Helena J. de Bresser — Franciscus W. Schoenmakers en Antonetta M. van Helvoort — Cornelis P. M. van den Bongaardt en Johanna G. Rovers — Franciscus H. van de Greef en Martina M. van Meurs — Cornelis M. H. Timmermans en Laurina van den Heuvel.

OVERLEDEN: Gerardus Mutsaarts, oud 75 jaren — Jacobus Ype, oud 57 jaren — Hendricus Pennings, oud 71 jaren.

**K.A.B.-LANDJUWEEL 1950.**

„Feest van het arbeidersgezin".

Het arbeidersgezin, bestaande uit K.A.B., K.A.V., K.A.J., V.K.A.J., en verenigd in de Bossche Diocesane Katholieke Arbeidersbeweging, houdt dit jaar een groots Landjuweel. En wel op 25 Juni a.s. te Boxtel.
Het zal een landelijk feest worden met vele onderdelen in de vorm van tournooien op 't gebied van schone kunsten, spel en sport. Zo zullen er wedstrijden gehouden worden in declamatie, toneel, muziek, volkszang, koorzang, vendelen, bazuinblazen, tromslaan, volksdans, athletiek en spel.
Men ziet: een rijk programma, dat bij volledige en kundige afwerking dit Landjuweel kan maken tot het „juweel" van het K.A.B.-Zomerprogramma 1950.

## Het hoofdkwartier van een tweede front

Na al wekenlang in het voorbijgaan de verbouwings-werkzaamheden terloops gevolgd te hebben, werden wij dezer dagen eens in de gelegenheid gesteld op te nemen wat van het pand, waarin voorheen de Arbeidsbeurs was gevestigd, eigenlijk is gemaakt.

Men herinnert zich, dat de gemeenteraad indertijd besloot het gebouw te verhuren aan de Stichting Gezondheidsdienst voor Brabant, die ten doel heeft bestrijding van dierziekten.

Onmiddellijk nadat de Stichting over het gebouw beschikte, werd onder leiding van de Directeur van de Dienst, dr. Kirch, begonnen de plannen tot inrichting uit te werken en, laten we al aanstonds vertellen, wat onder diens leiding tot stand kwam, is niet alleen voortreffelijk, doch verbazingwekkend, als men bedenkt hoe het mogelijk is geweest dat gebouw zo perfect doelmatig in te richten als voor de uitvoering van die dienst nodig is.

Daar komen we mogelijk nog wel eens op terug, als straks tot ingebruikneming is overgegaan.

Wij mogen er ons alvast op verheugen, dat de dienst op volle kracht kan gaan functionneren, en in het bijzonder dat Boxtel de eer heeft van de vestiging, wat aan dr. Kirch te danken is.

Deze sympathieke persoonlijkheid, van origine geen Brabander, is met hart en ziel ons volk en provincie toegedaan en heeft al jaren lang zijn bekwaamheid en werkkracht in dienst van onze gemeenschap gesteld.

Met recht zal hij straks dan ook zetelen op het „hoofdkwartier van het tweede front tot bestrijding van de tuberculose".

Neen, daar is niet teveel mee gezegd, want wat die man nastreeft onder de titel „bestrijding van dierziekten" raakt indirect mee de bestrijding der t.b.c. onder de mensen.

Immers, het is de laatste jaren algemeen bekend geworden, dat die gevreesde volksziekte voor een niet gering deel kan overkomen van dier op mens, en wat ligt er dan meer voor de hand, dan dat de intensieve uitvoering van deze voor Brabant nog betrekkelijk jonge dienst voor bestrijding van dierziekten, mede weldadig kan inwerken op de bestrijding van de gevreesde volksziekte, als de tuberculose is.

Inderdaad, hier ligt het tweede front in deze strijd, en Boxtel heeft het hoofdkwartier in z'n midden.

De Stichting Gezondheidsdienst voor Brabant wordt gevormd door drie Landbouworganisaties, de N.C.B., de C.B.T.B., de Maatschappij voor de Landbouw, de Brabantse Zuivelbond en de Z.N.Z.B.

Middels het lidmaatschap van deze stands- en bedrijfsorganisaties zijn onze Brabantse landbouwers bij de Stichting betrokken en dragen door de levering van hun melkproduct, waarop een geringe heffing van 5 ct. per 100 kg melk, en een kleine premie per dier bij in de financiering van de dienst, die door een rijkssubsidie van 10 millioen gulden, verdeeld over alle provincies, gedurende 5 jaar gestabiliseerd is.

Alhoewel de onderwerping aan de dienst ministerieel is voorgeschreven, wordt, althans in Brabant nog niet, geen dwang op de veehouders uitgeoefend, doch vindt de bestrijding plaats op basis van vrijwilligheid.

Dat de veehouders evenwel het belang er van inzien mag blijken uit het aantal dieren, dat door hen binnen een tijdsverloop van vier jaren onder de contrôle is gesteld.

Dr. Kirch, die in zijn kwaliteit van directeur der ExportCentrale en Inspecteur van de Veeartsenijkundige Dienst zijn plan maakte voor Brabant, stelde zich voor bij het begin van zijn bestrijding 30.000 dieren onder controle te krijgen, doch met rechtmatige voldoening vertelt hij, hoe dat veronderstelde aantal het eerste jaar al opliep tot 103.000 dieren, het tweede tot 193.000, het derde tot 225.000 en thans staan reeds 90% of pl.m. 270.000 dieren van de Brabantse veestapel onder de contrôle.

Het laboratorium van de Export-Centrale was ter beschikking van dr. Kirch en hierin heeft hij, de eerste vruchtbare werkzaamheden voor de dienst kunnen beginnen.

In genoemd laboratorium werden in 1949 meer dan 50.000 monsters van positief reagerende dieren onderzocht. Een respectabel cijfer, dat ons in meer dan enig opzicht aanspreekt en de belangrijkheid van de dienst voor veehouders, en, in verband met besmettingsgevaar, ook voor de mens aantoont.

* * *

Zeer waarschijnlijk wordt het gebouw Donderdag 25 Mei in gebruik genomen.

# Het Eeuwige Rome

12.

**STUWERS DER BESCHAVING IN DE EERSTE VIJF EEUWEN CHRISTENDOM.**

De mannen welke Christus uitkoos, waren op één of twee na, eenvoudige mannen uit het volk, vissers, arbeidslieden dus, practisch ingesteld, zonder enig wetenschappelijk apparaat, die het H. Geloof predikten uit vurige overtuiging en onder de bijzondere bijstand van de H. Geest. De heersende en erkende wetenschap was heidens, zodat de christenen, begrijpelijkerwijze, daar huiverig en min of meer afkerig tegenover stonden. Pas langzamerhand, door toetreding ook van heidense geleerden tot het christendom, werd deze huiver voor de wetenschap overwonnen, toen bekeerde geleerden constateerden en bewezen dat het christendom, het Geloof, de wetenschap niet behoefde te wantrouwen, dat er niets te huiveren viel!
Alexandrië, in Egypte, was het eerste wetenschappelijk centrum van het christendom. Ten tijde van Christus had de Joodse philosoof Philo hier een school tot bloei gebracht, waarin hij de Joodse schriften wist te verenigen met de Griekse philosofie. Hier kwam de bloem van het intellect uit het hele Oosten samen om de hoogste wetenschappen van die tijd te studeren. Zo ook Clemens, 'n Athener uit de 2e helft van de 2e eeuw. De bisschop van Alexandrië had in dit wetenschappelijk middelpunt een catechetenschool opgericht om ook de christelijke leer te bestuderen in verband met de oude wetenschap, en christelijke leraren te vormen.
Vanaf 190 was Clemens leraar aan deze school en omstreeks 200 zelfs hoofd er van. Hij is de eerste christelijke geleerde geweest die de christelijke leer in het strijdperk bracht met de heidense wetenschap, hij deed de eerste poging een wetenschappelijke opstelling te geven van de christelijke leer. Ook uit de heidense opvattingen haalde hij de elementen van waarheid die de christelijke leer dienden en in deze hun bekroning vonden, en hij bediende zich ervan ter verdediging en verklaring van het H. Geloof. Korte tijd hierna werden evenzo wetenschappelijke scholen opgericht in Caesarea, Antiochië en Rome.
De grootste geest der Kerk, vóór Augustinus, was Clemens' opvolger, Origenes, de man van staal, zoals hij genoemd werd, 'n diepe denker en geleerde op alle gebied. Zijn geleerdheid maakte de school van Alexandrië beroemd. Hij is ook de stichter van de tweede school, te Caesarea in Palestina.
In zijn persoonlijk leven was hij streng en beginselvast, en daardoor ook een geboren leider van zielen.
In Vóór-Azië waren het de drie Cappadociërs, die de christelijke wetenschap tot bloei brachten. Het waren Basilius de Grote, zijn vriend Gregorius van Nazianze, en zijn jongere broer Gregorius van Nyssa. Ze waren afkomstig uit de landstreek Cappadocië. Alle drie waren in hun redevoeringen en geschriften zeer welsprekend, vooral Gregorius van Nazianze muntte hierin uit. Basilius was meer man van de daad: hij schreef de eerste grote kloosterregel, hij werkte energiek aan de eenheid in de Oosterse Kerk, en aan de verbetering in de verhoudingen tussen Oost en West. Zijn vriend richtte zich geheel op de wetenschap ofschoon hij uit plichtsbesef toch telkens weer daar werkte waar de Kerk hem riep. Zo werd hij zelfs bisschop van Constantinopel. De jongere broer van Basilius, was de diepste denker van de drie, gespecialiseerd in de verstandelijke verklaring en verdediging van de christelijke leer.

*Augustinus van Hippo.*

Vele andere zijn hier nog te noemen, als Eusebius, de vader der Kerkelijke geschiedenis, en de, om zijn welsprekendheid beroemde patriarch van Constantinopel: Joannes Chrysostomus.

Ook het Westen had in deze eeuwen zijn grote en beroemde geleerden. We noemen Ambrosius, Hiëronymus, paus Leo de Grote, en de grootste geleerde tot zijn tijd: Augustinus.
Ambrosius, die leefde van 339 tot 397, was de zoon van de Romeinse praefect te Trier, en als kind uit de voornaamste stand, studeerde hij welsprekendheid en rechten in Rome. Op latere leeftijd werd hij door het volk van Milaan gekozen, en door de paus bekrachtigd, tot hun bisschop. Milaan was toen residentie van de keizer en vele jaren was Ambrosius de vriend en raadsman van verschillende keizers. Zo heeft hij een grote en heilzame invloed kunnen uitoefenen, met name op de juiste en krachtige verbinding van Kerk en Staat, die de grondslag zou worden van de beschaving in de Middeleeuwen.
Hiëronymus — ongeveer 345 tot 429 — heeft zijn grote verdienste door zijn vertalingen van heel de H. Schrift in het Latijn, en door zijn werken op geschiedkundig en ascetisch gebied. Hij was enige tijd secretaris van paus Damasus I. Hieronymus was hartstochtelijk en prikkelbaar van karakter, zoals uit vele van zijn geschriften blijkt. Maar hij verliet de wereld om zich terug te trekken in een leven van zware boete en rusteloze wetenschappelijke arbeid voor de Kerk.
De grootste man van deze tijd, en een der grootste van alle tijden tot op heden, is de H. Augustinus — 354 tot 430 — een genie van wetenschap op alle gebied, wiens kennis over de godsdienstleer, de maatschappijleer, de rechten, de leiding der mensen, doorgedrongen is in alle stromingen en richtingen der wetenschap tot op de tegenwoordige tijden toe. Daarbij is zijn taal en stijl van een gehalte, dat hem plaatst bij de grootste schrijvers van alle tijden, en dit alles nog ondanks zijn zwakke gezondheid en zijn zeer drukke werkzaamheid. Hij is de grootste schakel geworden tussen de oude heidense en de nieuwe, christelijke, beschaving. Opgevoed in diepe kennis van de heidense oudheid, heeft hij deze veredelt en verdiept in christelijke geest en aldus overgeleverd aan de komende geslachten.

T.

# Terloops....

*** Hebt U ook zo gebibberd en gerild de laatste dagen?..... De „Srenge Heren", die de rillerige naam dragen van „IJsheiligen", hebben op hun patroonsdag hun naam „éér" aangedaan! Bij hun verschijnen op de kalender, is de atmosfeer zo ijzig geworden, dat ik mijn borstrokkie weerom heb aangetrokken en 's avonds heul zoek bij de „áne" kachel! De kolen zijn wel op; doch de schoonmaak heeft ons attent gemaakt op 'n hoop ouwe rommel, zodat we meteen de ballast kwijt raken, waaraan de „vuilniswagen-menners" toch een broertje dood hebben; en we verdrijven op goedkope manier de kilte van 't „IJsheiligen-octaaf"!... *** O.D.C. is Zondag j.l. óók van een „kouwe" kermis thuisgekomen, al hadden ze wéér 'ne jas gekregen! Dan hebben de mannekes van „Boxtel" het er béter afgebracht; die hebben „Tivoli" 'ne das aangedaan, en hadden 't dus goed „bekeken"!!..... ***Béter, dan de „Meneer uit Oss", die j.l. Zaterdag met een vaartje van „nulkomma-zes" de Mgr. Wilmerstraat wou inrijden! Hij reed daarbij de auto van bakker de Leyer doodgemoedereerd ten onderste boven het trottoir op en het voorste deel van zijn eigen „car" in freet! Gelukkig voor hem, dat hij de Leijer toevallig een chauffeuristische opstopper kon geven; anders had hij dit de bomen moeten doen, en die gaan niet zo „hendig" op zij!..... Dit „ongeluk" was natuurlijk te wijten aan 't feit, dat „de straten in Boxtel ook „allemaal" zo smál zijn" (zeet-ie!); in Oss zijn ze „allemaal" veel breder! *** Maar, afijn, dat doet er ook niet toe; er „gebeurde" weer eens wat op de Bosscheweg, en dat is ook wel eens leuk; want dan zie je pas, hoe „rijk aan kinderen" die „buurt" daar is!!..... *** Een tweede botsing tussen auto's „voltrok" zich Zondagnamiddag op 't Kruispunt bij „de Zwaanse brug". Jan van Boxtel kwam, voorzichtig als altijd, stapvoets van „het Ossepad" gereden en kreeg vanuit de Stationstraat een Zondagsrijer op z'n „neus" (alias „bumber"). Jan z'n wagen kwam er met een heel klein blutsje van af, (niet de moeite waard om er „capsones" over te maken) maar de „uit-rijder" verloor één oog (van z'n auto) en kreeg een flinke deuk in z'n kop!..... 't Was alweer een „kruispunt", dat een „kruis" werd voor deze automobilisten! *** Je kunt wat „mèt-méke", zei Dokter Fokkema!... Zo fietsten we Donderdag na een vergadering rond middernacht naar huis, toen er een spierwit paard met een Hunnen-vaart van de Bosscheweg af kwam aangeklepperd! 't Was net het paard van „Sinterklaas", maar „Toontje" was er niet bij!... Eérst wou het naar de kerk, maar die was dicht; toén naar de Zusters, maar die waren al naar bed; toén naar de garage van Christ van Rooy, maar daar stond ook al geen haverkist te lonken! We sprongen van onze fiets en „stouwden" 't beestje naar het Marktplein, de politie sloeg hem een touw om z'n nek, de eigenaar werd uit Morpheus' armen losgerukt en een kwartier later stond de „witte" op stal, waar ie beter de aard had, dan in de wijde weide langs de „smalle" wegen bij nachtelijke maneschijn!..... *** En dan zeggen ze nog ooit, **dat er in Boxtel haast nooit iets te doen is!!** Moet je maar eens aan **Kapelaan Damen** vragen! Die heeft de laatste tijd zoveel zorgen aan zijn wel-eer(bied) waardig hoofd gehad, dat hij haast niet meer wist, wat hij allemaal onthouden moest. Toen hij vorige week Donderdag op de trein **„naar Rome"** stond te wachten, kwam hij tot de bevinding, dat hij zijn portefeuille thuis had laten liggen! Gelukkig was er nog net een snelle verkenner zo gedienstig, om in vliegende vaart de onmisbare paperassen op te halen! Zo kon de kapelaan opgelucht vertrekken en in de trein z'n gedachten laten gaan over 't „Congres" en de „Processie" op 4 Juni a.s., waarvoor de mooie affiches intussen onze aandacht trachten levendig te houden! *** NIKS TE DOEN?? En heb je dan niet de „grandiose" oproep gelezen tegen de muur van Kapper Snellaers voor de „BREUGHELIAANSE KERMIS"? Op 1e, 2e en 3e Pinksterdag zal er op de terreinen van de Paters van Stapelen kérmis gevierd worden, en niet zo eventjes!; om van te smekken en te smullen! Zo'n echte „kermesse à la Pieter Breughel", met smoutebollen en oliedollen, waarvan het vet je van de kin afdruipt, en wat dies meer zij! **'n 25-tal attracties en volkse vermaken,** zoals b.v. het lollige koekslaan, zullen je hartje verwennen! **Muziek** natuurlijk volop! Er zal o.a. een **feeëriek-verlichte fontein** worden aangebracht, om de lust in allerlei kleurige, heerlijke dranken op te wekken! **Allemaal voor de leute?!** Ja, maar niet enkel en alleen, dat voel je „so wie so"! *** Voor onze Paters van Stapelen zou ik háást jaloers worden op Pastoor Moeskops van Werkendam; als je ziet, hoe die z'n nieuw te bouwen kerk met record-snelheid ziet geboren worden, dan slaak ik nu de verzuchting: **„Kon dat voor Stapelens kapel ook eens zijn!" Het móge zo zijn!!**

---

**Kalk, zand, stenen, hout en „spijkers", dè is 't, wat ze op Stapelen tekort komen.... Waren 'r de „Spijkers", de rest zou er ook wel komen!....**

**– – – Hoe ? ? ?...**

**– – – Wel, door de**

## Breugheliaanse Kermis

**27, 28, 29 en 30 MEI OP STAPELEN.**

---

## Verenigings-Agenda

**K. A., parochie St. Petrus.** – De gewone bijeenkomst zal deze week niet worden gehouden. In plaats daarvan gaan de leden der K.A. Donderdagavond ter bedevaart naar O. L. Vrouw van de H. Eik te Oirschot. Vertrek om 7 uur.

* * *

— De leden van de Tuinbouwvereniging, afd. Boxtel houden op Donderdag 25 Mei een excursie naar enige groenteteeltbedrijven. Bijeenkomst om 1 uur n.m. bij „De Ketting". Zeker op tijd aanwezig zijn met de fiets. Ook niet-leden zijn welkom.

* * *

**K.A.B. en K.A.J. ter bedevaart** — De Boxtelse K.A.B.-ers en Kajotters gelieven zich Zondagmorgen om 4 uur in groten getale op de Markt te verzamelen ten einde deel te nemen aan de bedevaart naar de Zoete Lieve Vrouw van Den Bosch. Vertrek 4.15. Kajotters in uniform.

* * *

— Vergadering van Oud-strijders, op Woensdag 24 Mei in het St. Paulus Jeugdhuis. 8 uur. Zie advertentie.

---

## Toets der Critiek

Wij meenden Boxtels Gemengd Koor en de Boxtelse Orkestvereniging in haar streven om het Boxtelse publiek te doen genieten van een stuk hogere toonkunst, niet beter te kunnen sterken, dan door het doen geven van een oordeel uit het publiek.
Daartoe zochten wij enige tot oordelen bevoegde dames en heren aan, en laten hieronder hunne indrukken over de uitvoering van het Oratorium „Die Schöpfung" volgen.

* * *

Woensdag 10 Mei l.l. ben ik in „De Ark" gaan luisteren naar de opvoering van „Die Schöpfung" van Fr. Joseph Haydn en ik heb er geen spijt van gehad. Integendeel, ik heb reuze genoten van dit machtig-mooie oratorium.
Het optreden van de gast-solisten (Tini Raaphorst, Balt Kerver en Jo Finkers) bood hoogstaand-muzikaal genot (volgens verwachting trouwens) doch ook de zang van het koor voldeed aan de hoogste verwachtingen en was een lust voor 't muzikale oor. Jammer, dat het koor een paar keer te lang moest wachten om in te vallen, doch daar mag men niet over vállen! De begeleiding van de zang door het orkest bevredigde nóg meer dan de prachtige tussenspelen, die een enkele keer een tikje zwijmelden wat toonzuiverheid en rhythme betrof; doch in het schoonste kapsel springt wel eens 'n haartje scheef!
Al met al was deze opvoering van „Die Schöpfung" in de ontwikkeling van 't Boxtelse muziekleven een evenement, dat de grootste bewondering afdwong, een opvoering, die aan de uitzonderlijke schoonheid van het stuk geen afbreuk heeft gedaan, het muzikaal gevoel weldadig beïnvloedde en diepe ontroering bij de luisteraars mocht teweegbrengen.
De betrokken verenigingen mogen er trots op gaan, dat zij een werk als „Die Schöpfung" op zulk een wijze mochten uitvoeren. Voor hen en hun energieke en bekwame dirigent Cor Suys, en Kees Bevers zeker niet te vergeten, de beste wensen voor de toekomst!
'k Vraag me alleen nog maar af: wèlk stuk zullen Cor en Kees nù moeten kiezen, om hun heerlijk optreden, zoals op 10 Mei, tot een roembaar traditioneel gebeuren te kunnen maken?
We zijn benieuwd!

* * *

In een woord: 'n schitterend geslaagde avond! Mogen we op de eerste plaats de dirigent feliciteren met de keuze van 't stuk; 'n nog grotere lof zwaaien we hem toe voor de uitstekende wijze van uitvoering daarvan!
Er is gezongen dat 't een lust was. Met 'n geestdrift en enthousiasme, die 'n afspiegeling waren van de energieke, bezielende gevoelens van de dirigent. Wat namen we de kleine, maar weinige oneffenheden gaarne voor lief!!
't Orkest, dat met opvallende schreden is vooruitgegaan, heeft zich op buitengewone wijze van z'n taak gekweten.
Laten we de solisten, wier capaciteiten zo vele malen elders bezongen zijn, danken dat wij zo intens van ze genoten hebben.
Muziekliefhebbers van Boxtel, die deze avond niet hebben kunnen bijwonen, U hebt 'n paar uur van buitengewoon veel genot moeten missen.

* * *

Mijn grootste waardering voor de heer Suys, die dit durfde ondernemen en tot zo'n goed einde bracht!
Het koor zong goed, soms zeer goed. Ook naar de solisten werd met aandacht geluisterd.
Het orkest komt op de laatste plaats. Het rammelde soms of speelde onzeker. Iedereen heeft begrip voor de moeilijkheden van amateurs, Haydn is niet gemakkelijk en de oefentijd was kort. Er zijn goede solisten bij, maar het orkest moet niet te gauw tevreden over zichzelf zijn.
Het was een zeer geslaagde avond.

* * *

De inleiding, die eenvoudig, doch tevens met gedurfde dissonanten de chaos tekende, werd door Boxtels-orkest een beetje onvast ingezet; voor het verdere gedeelte hebben wij alle lof voor dit gezelschap. Wij denken nog aan het: „Es werde Licht".
Na het pianissimo à capella-koor in c-klein, klonk plotseling in C-groot een fortissimo voor vol koor en orkest.
Onvergetelijk was het slot van het 2e deel, waarin koor en orkest, afgewisseld door het terzet van solisten, juicht over de voleinding van het grote werk.
Het was zeer goed gezien van de dirigent het 3e deel, — dat wel het zwakste deel is van het oratorium, te couperen. Zo uitgevoerd deed het geen afbreuk aan het geheel. De solisten beschikten over gave stemmen, en hebben hun partijen artistiek vertolkt.
Het koor zong voortreffelijk, jammer dat de alten te zwak waren in vol koor.
Een woord van hulde aan de eminente dirigent, de heer C. Suys, die getoond heeft de moed, doorzettingsvermogen en bekwaamheid te bezitten om zulk werk uit te voeren.
Wanneer krijgt Boxtel zijn oratoriumvereniging?

---

## De Gildefeesten te Esch

Terwijl we dit schrijven wordt er in Esch „onder hoge druk" gewerkt aan de voorbereidingen van de feesten die het Willibrordusgilde gaat vieren. De terreinen worden in orde gebracht en schutsbomen opgericht, de kermis is in opbouw, op diverse plaatsen woedt een schoonmaakstorm, gildebroeders slepen de zilverprijzen aan en in koortsachtige ijver stikken vaardige naaisters hun zigzag naden over de bevrijdingsvlag.
En als U deze regels leest, dan zal die vlag reeds zijn aangeboden, zullen de schutsbomen „bevrijd" zijn, zal het herinneringsschild met de 52 andere zilveren prijzen fonkelend op de Zondag liggen te wachten en zal de kermis „draaien".

**Het nieuwe vaandel en het herinneringsschild.**

Aanvankelijk hadden wij gehoopt, in ons blad van deze week een foto te kunnen brengen van het nieuwe gildevaandel. Dit is onmogelijk gebleken en we zullen daarom volstaan met een korte beschrijving van het ontwerp. De uitvoering van de opdracht was voor de ontwerper verre van gemakkelijk. Hij was aan vier zaken gebonden: 1. aan de parachutestof (helgeel van kleur en in spits toelopende banen); 2. aan het wapen van Esch (St. Willibrord achter een schild staande waarop een esdoornboom is afgebeeld); 3. aan het embleem van de eerste bevrijdingstroepen (waarin o.a. het St. Andreaskruis en disteltakken voorkomen; 4. aan een bevrijdingsmotief.
De oplossing die de Heer Notenboom hiervoor gevonden heeft is de volgende: op de gele vlag is in zacht rood het Andreaskruis aangebracht, ongeveer van hoek tot hoek. In het midden worden de kruisbalken gesneden door de stam van de Esdoornboom. Deze boom is uit zwart en groen vervaardigd. Aan de voet van de boom vliegt een ivoorkleurige vredesduif. De kroon van de boom en de duif staan evenwichtig tegenover elkaar onder en boven de schuine balken. Tesamen worden zij omkranst door disteltakken die in zwart zijn uitgevoerd. De totaal-indruk wordt aldus: een gele vlag met een rood schuin kruis. In het midden een reusachtig medaillon, gevormd uit de kroon van de boom, de duif en de disteltakken.
De esdoornboom verzinnebeeldt de gemeente Esch, de duif stelt de bevrijding voor, het Andreaskruis en de disteltakken symboliseren de eerste bevrijdingstroepen.
Het harmonisch geheel is daardoor geworden tot een specifieke bevrijdingsvlag, zonder echter het idee van een gildevlag geweld aan te doen. Immers het Andreaskruis en een medaillon zijn algemeen gangbare afbeeldingen op gildevlaggen.
Naast het nieuwe vaandel is er dan nog het zilveren herinneringsschild van Burgemeester Kamerbeek. Maar over dat juweel — dat intussen geheel gereed gekomen is — vertellen we U vandaag nog niets. Dat moet U eerst Zondag maar eens komen zien.

**Program van a.s. Zondag.**

We geven thans nog enkele hoofdpunten uit het program van a.s. Zondag.
10 uur: Plechtige Gildemis en vaandelwijding.
13.30 uur: Afmars van de optocht.
14.30 uur: Aankomst van de optocht op het feestterrein, waarna massale vendelgroet.
15.00 uur: Aanvang van alle wedstrijden.
16.30 uur: Rondleiding langs de tentoonstelling van gildeschatten, voor leden van de Boxtelse Heemkundige Kring en hun introducé's.
pl.m. 17 uur: Opening van de tentoonstelling voor het
**Het massale kijkspel culmineert in optocht en vendelgroet. Zij die speciaal van dit kijkspel genieten willen, dienen er rekening mede te houden, dat dit deel van het programma om 15 uur beslist geëindigd is.**

---


Nervositeit?
Tendo's
zenuwtabletten
geven rust en kalmte
N.V. A. J. TEN DOESSCHATE - ZWOLLE


---

# SPORT-NIEUWS

**K.S.V. „O.D.C."**
**O.J.C. – O.D.C. 2 – 1.**
Bij deze wedstrijd, op het Schijndel tertein gespeeld, bleef het lange tijd een open vraag wie uiteindelijk de overwinning zou behalen. O.J.C. was de gelukkige en scoorde 5 minuten voor het einde het winnende doelpunt, zodat a.s. Donderdag O.J.C. en S.C.B. zullen uitmaken die in de kampioensronde mee mag doen. Deze wedstrijd wordt gespeeld op het B.V.V.-terrein.
A.s. Zondag 21 Mei speelt O.D.C. tegen P.S.V. 2 uit Eindhoven. Aanvang half 3. Dit is in dit seizoen de laatste wedstrijd op het O.D.C.-terrein.

**JUNIOREN-COMPETITIE.**
De onderlinge competitie wordt Zaterdag 20 Mei voortgezet met de volgende wedstrijden.
B 1 Klasse: Boxtel A—O.D.C. B, 4 uur; O.D.C. C—Boxtel B, 3 uur.
B 2 Klasse: O.D.C. F—O.D.C. G 3 uur; O.D.C. D—O.D.C. E 4 uur Boxtel D—Boxtel E 3 uur.

---

**Geopperd wordt er genoeg op Stapelen, maar het zijn al maar plannen.... plannen en nog eens plannen!**

**Allemaal voor de**

## Breugheliaanse Kermis

**27, 28, 29 en 30 MEI OP STAPELEN.**

---

**Als..... als.....**

## Breugheliaanse Kermis

**meevalt, dan.... steken we de „schùp" in de grond om aan de fundamenten te beginnen.**

---

# WEERPRAATJE

**TIKT U WEL EENS OP UW BAROMETER?**

**Kans op een warme..... voorzomer?**

(Van onze weerkundige medewerker).

Wanneer men hier en daar eens een huiskamer binnenkomt, dan is het opvallend te merken hoeveel mensen er in het bezit zijn van een barometer (ook wel weerglas genoemd). Bij velen is deze een meubelstuk geworden, dat óf in de kamer óf in de gang hangt en waarop bij enkelen elke dag en bij anderen zo eens in de week gekeken of getikt wordt.

De meeste gelukkige bezitters van een barometer is het echter niet bekend, dat dit wel het belangrijkste apparaat is, waarmede de weerkunde staat of valt.
Over de gehele wereld wordt op duizenden meteorologische stations dag en nacht de barometerstand afgelezen en U hebt zulk een apparaat zelf in huis.

Het zal dan ook aanbeveling verdienen als wij U eens op de belangrijkheid van dit instrument attent maken. In de eerste plaats komen wij dan tot de conclusie, dat er helaas maar weinig huisbarometers zijn, die de juiste waarde van de heersende luchtdruk aangeven en óf veel te hoog óf veel te laag wijzen.

Denk niet dat dit zijn oorzaak vindt in de ondeugdelijkheid van Uw barometer. Deze gaan niet gauw stuk, maar wel kan, vooral wanneer ze al vrij oud zijn, de veer verslappen, daar onze huisbarometers alle doos- of aneroïdebarometers zijn en niet de originele kwikbarometers; waar ze echter niets minder om zijn.

Laten wij dan beginnen met bij eenieder van U, die in het bezit van een barometer is en er regelmatig naar kijkt en op tikt, dus er wel belangstelling voor heeft, te trachten dit apparaat correct te krijgen, zodat het dus niet te laag of te hoog aanwijst. U kunt dit doen door gedurende een 4 à 6 dagen achtereen elke morgen om 7 of 8 uur de stand te noteren en deze op te sturen aan de redactie met opgave van plaats en tijd van aflezing en wij zoeken dan voor U uit of Uw barometer te hoog, te laag of correct aanwijst. Ook kunt U gedurende enige dagen de stand vergelijken met de barometerstanden, die elke morgen om 8 uur, na het nieuws door het K.N.M.I. verstrekt, door de nieuwsdienst van het A.N.P. worden omgeroepen. Daar deze de internationale luchtdrukwaarde in millibaren opgeven, geven wij hier een omleiding in millimeters kwikdruk. Dus niet opgeven: op de v van veranderlijk, maar b.v. 763 of 755 mm. Zo is 995 millibar gelijk aan 746 mm, 1000 mbar = 750 mm, 1005 mbar = 754 mm, 1010 mbar = 758 mm, 1013 mbar = 760 mm (de naald van de barometer staat dan recht naar boven), 1015 mbar = 762 mm, 1020 mbar = 765 mm en 1025 mbar = 769 mm. Later hierover nog eens meer!

**Warme voorzomer?** Er zijn enkele weerkundige amateurs, die menen een warme voorzomer te mogen verwachten. Dit is dan geheel buiten het K.N.M.I. om, dat zich sinds de verwachting van een te koude Januarimaand (hetgeen ook uitkwam) nog niet weer op langere termijn heeft laten horen. Men baseert deze verwachting op het feit, dat er op een te koude Aprilmaand veelal een warme Junimaand volgt. Inderdaad komt dit nogal eens voor, maar een regel is het geenszins.
Wij doen dus goed maar af te wachten en ons hier nog niet al te zeer op te verheugen..... want dan valt het soms zo lelijk tegen.

(Nadruk verboden).

---

# Van onze Rome-Reizigers

Vallembrosa 14-5-'50

**22 km VAN FLORENCE.**

Als één groot gezin is een derde gedeelte van de Nationale Bedevaart thuis in Hotel Savoya op 1000 meter hoogte, midden tussen de bergen.
Werkelijk, als één groot katholiek gezin, is de Nationale Bedevaarft op weg naar Rome.
In een enthousiaste stemming en met prachtig weer, klonk het vertreksignaal op het station van Maastricht.
Na een korte oriëntatie van Maastricht tot Visé werden de banden geklonken van een gemeende en hechte vriendschap.
Ieder compartiment van de trein werd een eigen home, met oma of opa, als opperste souverein, terwijl, voor de geestelijke verzorging door de meeste coupé's een tijdelijk Heeroom werd gebombardeerd, om tijdens de reis de geestelijke belangen te verzorgen.
Er is gebeden en gezongen, om Gods zegen over de bedevaart af te smeken. En..... er is genoten.
Van het landschap onderweg, van de interessante intermezzo's die we onderweg hebben meegemaakt.
En over de organisatie niets dan lof!
Een leger van vrijwilligers bood zich aan voor de distributie van de lunchpakketten, die in de omgeving van Luxembourg werden rondgedeeld.
De krentemikken en de worstebroodjes moesten ervoor onder doen! Het was méér dan goed. En het bewijs hiervan: zelfs de jongelui, die in deze bedevaart goed vertegenwoordigd zijn, hadden hun coupé opgezocht en het is het enige half uur geweest, dat de gangen vrij waren van kijkgierige toeschouwers. Er werd gesmuld!
Het eerste gedeelte van de bedevaart (tot Bazel) werd voornamelijk onderbroken door het geregelde en ongeregelde bezoek van douaniers.
Zo werden we achtereenvolgens gevisiteerd in Visé door de Nederlandse Marechaussée, Belgische Gendarmerie, Nederlandse douane en Belgische douane. Toch was dit oponthoud voor vele dorstige pelgrims werkelijk een uitkomst.
Het was een stormloop naar water „Eau Potable", tot dat het fluitsignaal van de locomotief er weer een eind aan maakte.
En zo bereiken we Bettembourg, waar de eerste deviezen werden uitgereikt door onze reisleider, Mijnheer de Beer, die vanwege de zwaarlijvigheid van zijn portemonnaie algemeen als de „Grote Beer" werd aangekondigd. 500 Franse francs en 10 Zwitserse frans maakten ons rijk voor de doorgang op de perrons.
Op de perrons dáár mochten ze het horen: dat Hollanders op reis waren. Het „Wilhelmus" afgewisseld met „Wien Neerlands Bloed" deed ons voelen de gehechtheid aan onze eigen dierbare bodem!
En als het repertoire eindelijk was uitgeput, klonk als laatste pogen: „Hup, Holland hup, laat de leeuw niet in zijn hempje staan", dat gewoonlijk werd besloten met een hup O.D.C. en hup B.O.C. door de beide Boxtelse adviseurs, die in de bedevaart aanwezig waren.
En in één ruk gaat het naar Thionville, waar we gaan tanken. Wat we hier niet zien: vrouwelijk personeel, opgeschilderd tot en met, maar in smerige overalls bedienden deze functie en waren erg dankbaar voor de foto's, die door de pelgrims voor de interessantigheid werden genomen.
Het landschap wordt steeds mooier en het is jammer dat we Bazel in het duister bereikten.
En de verdere indrukken,, die, gezien de Zwitserse properheid, ons verfristen, hopen we een volgende keer te verslaan.
Want morgen om 5 uur komt de ober, en dan klinkt het Cito, Cito en de claxon van de bussen gaat voortdurend, om toch zeker de trein niet te missen.

D.

---

# *Bloemenverzorging*

**GERANIUMS**

Iedere huismoeder kent natuurlijk een Geranium. Plantkundig is deze naam onjuist, want wat zij voor Geraniums houden zijn de zogenaamde Pelargoniums. De echte Geranium is een overblijvende vaste plant, voor de buitentuin. Maar aangezien de naam Geranium voor de Pelargonium zo is ingeburgerd, zullen wij die ook maar blijven gebruiken.
De Geranium is als kamerplant te gebruiken, terwijl ze tevens als perkplant zeer mooi is. Er zijn evenwel ook soorten, die speciaal geschikt zijn om als kamerplant te bezigen. Een zeer bekende hiervan is de Black Visuvius.
Dit is een dwerg-Geranium met donkerbruin gekleurde blaadjes en hel rode bloemen.
De meeste dames zullen met dit plantje zeer goede resultaten kunnen bereiken, mits ze maar zorgen voor een lichte zonnige standplaats. De Black-Visuvius behoeft niet in een grote pot te staan. Een 7 cm pot is al voldoende, terwijl kleine jonge stekplantjes in een klein cactuspotje al voldoende ruimte hebben. Wanneer we eenmaal een Black-Visuvius hebben, kunnen we die zelf vermeerderen door middel van stekken. Men snijdt de stekjes pl.m. 7 cm lang, juist onder een blad af.
De onderste blaadjes van het stekje, snijdt men met een scherp mes glad weg. Men laat de stek een dag zo liggen, om wat in te drogen, en plaatst hem daarna in een stekpotje, gevuld met bladaarde vermengd met flink wat scherpzand. Men houdt de pas gestekte plantjes, de eerste tijd uit de volle zon, en men mag dan ook maar weinig gieten. De Black-Visivius kan zomer en winter aan de groei worden gehouden. Men kan van dit plantje zelfs in de winter nog enkele bloemen verwachten. Om de veertien dagen geeft men de planten wat bloemenmest. Giet echter nooit geen vloeimest op een droge potkluit. Ook de meer grootbloemige Geraniums kan men als kamerplant kweken, doch deze verlangen een iets minder warme standplaats. Deze grootbloemige Geraniums groeien echter spoedig zeer hoog op, wat de sierwaarde van de plant ongunstig beïnvloed. Men kan dit enigszins ondervangen, door de plant regelmatig terug te snijden op de laagst geplaatste scheuten. Ook deze planten kunnen de volle zon verdragen, doch geel blad ontstaat als men de plant, tussen glas en een dicht getrokken overgordijn laat staan, terwijl ook de bloemknoppen gaan uitdrogen en niet meer uitlopen. Ook deze planten moeten om de veertien dagen wat vloeimest hebben. Het is niet aan te raden de grootbloemige Geraniums ook de winter door aan de groei te houden. Men doet het beste, als men de plant in October wat insnijdt en daarna koel doch vorstvrij door de winter brengt. Men behoeft in deze periode ook maar zeer weinig te gieten. Tegen het voorjaar schudt men de oude grond tussen de wortels uit, en zet ze in nieuwe grond. Men neemt hiervoor geen gewone tuinaarde, maar goede verse bladgrond, die bij de bloemisten verkrijgbaar is. Ook deze Geraniums worden vermeerderd door stekken. Men doet dit op dezelfde wijze als voor de Black Visuvius werd aangegeven. De Geranium wordt verder ook zeer veel als perkplant gebruikt. Plant echter geen Geranium voor half Mei buiten, want ze zijn zeer gevoelig voor nachtvorst.
Tenslotte worden ze nog gebruikt in bloembakken, in z.g. raam- of balkonbakken. In deze bakken wordt naast de boven omschreven Geraniums ook veel gebruik gemaakt van de zogenaamde hang-Geraniums. Zorg vooral dat deze bakken met goede bladaarde worden gevuld, en regelmatig worden bemest, met vloeibare bloemenmest.

G. H.

# Parochie-Agenda

**Zondag onder het Octaaf van 's Heren Hemelvaart.**
**21 Mei 1950.**

PAROCHIE ST. PETRUS, BOXTEL.

De H.H. Missen zijn om half 7, kwart voor 8, 9 uur en om half 11 de Hoogmis. De H. Mis van half 7 wordt opgedragen voor Adrianus Hensen, Antonia van Rooij en Henrica de dochter; de H. Mis van 9 uur voor het geestelijk en tijdelijk welzijn van onze parochie.

Vandaag gaat in alle H.H. Missen de 2e schaal voor de bizondere noden van het Nederlands Episcopaat, welke schaal bizonder in de milddadigheid van de gelovigen wordt aanbevolen.

Deze week is het iedere avond om 7 uur Lof met rozenhoedje en Veni Creator tot voorbereiding op het Pinksterfeest.

Deze week wordt een bizonder beroep gedaan op Uw gebed en offervaardigheid ten bate van de Missie in Indonesië. U wordt verzocht daarom deze week zoveel mogelijk de H. Mis dagelijks bij te wonen en te Communie te gaan.

Vrijdag om half negen vergadering van de H. Familie.

Zaterdag is het vigiliedag van Pinksteren. 's Morgens om half 7 zal de doopvont worden gewijd. Die dag is vasten- èn onthoudingsdag: men mag dus slechts één volle maaltijd gebruiken en moet zich geheel van vlees en jus uit vlees onthouden.

MAANDAG: om kwart voor 7 gel. H. Mis voor Hendrica van den Besselaar-Schellen; z.a. gel. H. Mis voor Theo van Hal te Liempde overleden; H. Hartaltaar gel. jrgt. voor Petrus Muselaers; om half 8 gel. H. Mis voor onze gesneuvelde parochianen in Indië vanwege de familie v. d. Velden; z. a. gel. H. Mis voor Marinus v. d. Sande vanwege de H. Familie; H. Hartaltaar gel. H. Mis voor Hendricus van Uden; om half 9 gel. jrgt. voor Anna Maria Verrijt-Nijssen. Om 7 uur Lof met rozenhoedje.

DINSDAG: om kwart voor 7 gel. H. Mis voor de overleden familie Vugs-Verhoeven; z.a. gel. H. Mis voor Petrus v. d. Langenberg; H. Hartaltaar gel. H. Mis voor Marinus v. d. Sande vanwege neef en nichtjes; om half 8 gel. jrgt. voor Petrus Muselaars, Hendrica de huisvrouw en Petronella de dochter; z. a. gel. H. Mis voor de overleden parochianen in Indië vanwege de familie v. d. Pasch; H. Hartaltaar gel. jrgt. voor Petronella van Vugt-Vorstenbosch; om half 9 gez. jrgt. voor Petronella v. d. Eerden; om half 10 Huwelijksmis; om half 11 Huwelijksmis. Om 7 uur Lof met rozenhoedje.

WOENSDAG: om kwart voor 7 gel. jrgt. voor Maria v. d. Boogaard-van Dinther; z.a. gel. jrgt. voor Petronella Verdonk-v. d. Coevering; H. Hartaltaar gel. jrgt. voor Wilhelmina v. d. Sloot-v. d. Langenberg; om half 8 gel. H. Mis ter ere van St. Jozef uit dankbaarheid; z.a. gel. mndst. voor Antonetta van Dongen-Goyaerts; H. Hartaltaar gel. H. Mis voor Petrus Hazenberg te Lennisheuvel overleden vanwege de familie Bergman; om half 9 gel. H. Mis voor Emilie van Rijckevorsel. Om 7 uur Lof met rozenhoedje.

DONDERDAG: om kwart voor 7 gel. H. Mis voor Maria-van Hal vanwege directie en personeel van Wasserij Giesbers; z.a. gel. H. Mis voor Johanna v. d. Steen-Slijters; H. Hartaltaar gel. H. Mis voor gesneuvelde parochianen in Indië vanwege soldaat Vilé; om half 8 gel. jrgt. voor Martinus Giesbers; z.a. gel. H. Mis voor onze overleden parochianen in Indië vanwege de familie v. d. Struyk; H. Hartaltaar gel. jrgt. voor Catharina van Weert-Voets; om half 9 gel. H. Mis tot bijzondere intentie voor een zaligen dood; om half 10 Huwelijksmis. Om 7 uur Lof met rozenhoedje.

VRIJDAG: om kwart voor 7 gel. jrgt. voor Joh. v. d. Heuvel, Barbara v. d. Biggelaar de huisvrouw en Christina en Henrica de dochters; z. a. gel. H. Mis voor Martinus Giesbers; H. Hartaltaar gel. H. Mis voor onze overleden parochianen in Indonesië vanwege de spaarvereniging „De Ketting"; om half 8 gel. jrgt. voor Johanna van Dooremalen en Adriana v. d. Broek; z. a. gel. jrgt. voor Hendrica Cijffers-Bruns; H. Hartaltaar gel. H. Mis voor Cornelis Voermans; om half 9 gel. H. Mis voor Lambert v. Elk. Om 7 uur Lof met rozenhoedje. Om half 9 H. Familie.

ZATERDAG Het is vandaag vigiliedag van Pinksteren, geboden vasten en onthoudingsdag, zodat men slechts éénmaal een volle maaltijd mag nemen en men zich geheel van vlees of jus uit vlees moet onthouden; om kwart voor 7 gez. jrgt. voor Henrica v. d. Loo; z.a. gel. H. Mis voor Maria Loerakker-van Geel; H. Hartaltaar gel. H. Mis voor Petrus Ghyssens vanwege de familie v. d. Velden-van Boven; om half 8 gel. H. Mis voor Martinus Giesbers; z. a. gel. H. Mis voor Antoinetta Grilis-van Schijndel; H. Hartaltaar gel. H. Mis voor Johannes van Liempdt; om half 9 Huwelijksmis. Om 7 uur Lof met rozenhoedje.

**Het H. Sacrament des Huwelijks wensen te ontvangen:** Cornelius Henricus van Roosmalen uit St. Mich.-Gestel en Anna Bernardina Haerkens geb. te Batenburg en won. in deze parochie; Hendricus Johannes v. d. Heijden uit Oisterwijk (St. Jan) en Adriana Petronella Gerarda Schilders uit Oisterwijk (St. Jan), waarvan heden de 2de afkondiging geschiedt.

Gerardus Petrus Antonius van Heugten uit Eindhoven (St. Paulus) en Clasina Henrica Theresia Nouwens uit deze parochie; Franciscus Maria van den Berg en Henriette de Vries beiden uit Herten; Henricus Petrus Hubertus van den Broek geb. en won. te Schijndel (St. Servatius) en Maria Elisabeth van Bommel. geb. te Dongen en won. in deze parochie; Henricus Josephus van de Pasch uit deze parochie en Petronella Maria van de Ven uit Zijtaart; Marinus van den Besselaar uit deze parochie en Theodora Josefina Maria Martens uit de par. van St. Paulus te Schijndel; Johannes Petrus van der Heijden, geb. te Gemonde en won. in deze parochie en Wilhelmina Catharina Solon, geb. in de par. van het H. Hart en won. in deze par., waarvan heden de 3de afkondiging geschiedt.

De gelovigen zijn verplicht de hun bekende huwelijksbeletselen, waarin niet is gedispenseerd, ten spoedigste aan de pastoor bekend te maken.

PAROCHIE H. HART, BOXTEL.

De H. Missen zijn om 6 uur tot zekere intentie; om 7 uur voor het geestelijk en tijdelijk welzijn van de parochie; om 8 uur tot herstel van 'n zieke; om kwart over 9 uit dankbaarheid voor behouden terugkeer uit Indonesië; en om half 11 de hoogmis (geen volkszang), gez. d. voor Waltherus Ossenblok vanwege de drankbestrijding.

De eerste schaal gaat vandaag ten bate van het Diocesaan Eucharistisch Congres, hetwelk over 14 dagen alhier gehouden wordt; de tweede schaal is voor de Bijzondere Noden.

Om 7 uur Lof — met Veni Creator — voor onze jongens en mannen in Indonesië. Verder wordt deze week uw speciaal gebed verzocht voor de katholieke Missiën in Indonesië, Suriname en de Nederlandse Antillen. Eventuele giften tot dat doel kunnen gestort worden in de daarvoor aangewezen offerblok achter in de kerk.

Gedurende deze week dagelijks Lof om half 8 met Veni Creator en het gebed van de Pinksternoveen.

Vrijdagavond om half 8 H. Familie voor de meisjes; en om half 9 voor de mannen.

**Zaterdag** — Vigilie van Pinksteren, geboden vasten- en onthoudingsdag! om half 7 wordt het Doopwater gewijd: na de daarop volgende Litanie van Alle Heiligen wordt om ongeveer 7 uur de plechtig gezongen vigiliemis opgedragen. Het gewijd water wordt na de H. Mis van 9 uur uitgedeeld.

Biecht wordt gehoord van 3 tot 4 uur en van 6 tot 8 uur.

MAANDAG 22 Mei: 7 uur l. d. voor Piet van Pinksteren, in Indonesië overleden; kwart voor 8 l. d. voor Waltherus Ossenblok; half 9: l. d. voor Antoon v. d. Meijden.

DINSDAG 23 Mei: 7 uur l. d. voor Johannes v. d. Meyden; Maria-altaar l. d. voor de overleden familie Hol en v. d. Heyden; kwart voor 8 l. d. voor Hendricus van Weert en echtgenote, vanwege de kleinkinderen; half 9 l. d. voor Christ Romson; 10 uur gez. huwelijksmis (H.H.)

WOENSDAG 24 Mei: 7 uur l. d. voor Cornelis Slijters; Maria-altaar l. d. voor de overleden familie v. d. Heijden en v. Beljouw; kwart voor 8 l. d. voor de gesneuvelde kameraden van Leo Matthijsen; half 9 l. d. voor Petrus Hazenberg parochie St. Theresia overleden; half 10 gez. huwelijksmis (H.-B.).

DONDERDAG 25 Mei: 7 uur l. m. voor Adriana Sleutjes-Goossens; Maria-altaar l. d. voor de overleden familie v. d. Sande en Timmermans; kwart voor 8 l. d. voor Adriana Kerssemakers-v. Nistelrooij, vanwege de buurt; half 9 l. d. voor Anna Maria Smits-v. d. Plas; half 10 gez. huwelijksmis (S.-T.)

VRIJDAG 26 Mei: 7 uur l. d. voor Maria Johanna Beaard-Janssen; Maria-altaar l. m. voor Wim v. d. Laak; Familie-altaar l. m. voor Adriana Scheutjens-van Dijk; kwart voor 8 l. d. voor Francina v. d. Loo-Kluytmans, vanwege de kleinkinderen; Maria-altaar l. d. voor Adrianus vtn Kleef, vanwege de buurt; half 9 l. d. tot bijzondere intentie.

ZATERDAG 27 Mei: 7 uur l. d. voor Jacobus Rademakers; Maria-altaar: l.d. voor de gesneuvelde kameraden van soldaat van Roosmalen; Familie-altaar l. d. voor Anna Hensen, vanwege neven en nichten; kwart voor 8 l. d. voor Tonia Merks-Peijnenburg te Haaren overleden; Maria-altaar l. d. voor Adrianus v. d. Sloot-Vugts, parochie St. Theresia overleden (vanwege zijn broer); half 9 l. d. voor Petronella v. Esch-v. Breugel.

PAR. H. LAMBERTUS, GEMONDE.

ZONDAG: half 8 H. Mis voor het welzijn der parochie; 10 uur jrgt. voor Cornelis Verhagen.

MAANDAG: half 8 H. Mis voor Adriana Verhagen-de Vroom.

DINSDAG: half 8 jrgt. voor Clazina v. Grinsven-v. Nielen; 9 uur gez. H. Mis voor bijzondere intentie.

WOENSDAG: half 8 jrgt. voor Joannes v. d. Meijden.

DONDERDAG: half 8 jrgt. voor Maria hsvr. van Joannes v. d. Meijden.

VRIJDAG: half 8 jrgt. voor Theodorus v. Giersbergen.

ZATERDAG half 8 jrgt. voor Catharina hsvr. van Theod. v. Giersbergen.

**Deze week zullen geschieden:**

Maandag H. Mis uit dankbaarheid voor behouden thuiskomst. Woensdag H. Mis voor Theodorus v. Hal te Liempde overleden. Donderdag H. Mis voor Cornelis Saris te Liempde overleden. Vrijdag H. Mis voor Henricus v. Oorschot vanwege kaartgezelschap. Zaterdag H. Mis voor Henricus v. Oorschot Lev. Rozenkrans.

Deze week zullen nog geschieden:

Maandag, Dinsdag en Woensdag H. Mis voor Frans v. Logten vanwege de kinderen. Donderdag, Vrijdag en Zaterdag H. Mis voor Henrica v. d. Oetelaar vanwege de schoolkinderen.

PAROCHIE H. THERESIA, BOXTEL.

ZONDAG: half 7 H. Mis tot intentie van de parochianen; 8 uur H. Mis voor Adrianus v. d. Sloot, als mede-oprichter van onze fanfare; 10 uur gez. jrgt. voor Hendrikus v. d. Loo. De gelovigen worden in de gelegenheid gesteld aan hun offerplicht te voldoen in de eerste schaal voor onze eigen kerk, in de tweede voor B. N. Half 3 Lof met rozenhoedje om God's zegen te verkrijgen over Orion en de kapel van Stapelen.

MAANDAG: 7 uur H. Mis vanwege Godvruchtige Vereniging ter ere van de H. Theresia voor Peter Hazenberg; 8 uur mndst. voor Johanna Petronella v. Grinsven-v. Hal.

DINSDAG: 7 uur H. Mis voor Petrus Ghijsens, in de parochie v. d. H. Petrus overleden; 8 uur jrgt. voor Johanna v. Kuringen-v. d. Heyden.

WOENSDAG: 7 uur H. Mis vanwege de processie Hackendover voor Johanna v. Hal-de Laat; 8 uur gezongen mndst. voor de Wed. Phelemina Vermulst-Reijnen.

DONDERDAG: 7 uur H. Mis voor Gerardus Leyten; 8 uur H. Mis voor Anna Smits-v. d. Plas te Waspik overleden; 9 uur H. Mis voor bizondere intentie.

VRIJDAG: 7 uur H. Mis vanwege het personeel van de Export-Centrale voor Harry v. Dijk; 8 uur H. Mis voor Johanna v. Heerebeek-de Beer.

ZATERDAG: 7 uur H. Mis vanwege Katholiek Thuisfront voor Theodorus Huyberts; half 8 wijding van het doopwater en Litanie van Alle Heiligen; 8 uur gez. mndst. voor Joseph v. d. Aker. Op deze dag vasten- en onthoudingsdag, als voorbereiding op het Pinksterfeest.

Elders zal Donderdag van deze week een H. Mis gelezen worden tot intentie van de leden der Godvruchtige Vereniging ter ere van de H. Theresia.

Het H. Sacrament van het Huwelijk wensen te ontvangen: Gerard Adrianus de Rooy uit Liempde en Henrica Johanna Maria v. d. Bos uit deze parochie, waarvan heden de 2de afkondiging geschiedt.

30 dagen worden de gebeden verzocht voor Johanna Voets-v. d. Braak, in de parochie van het H. Hart, Adrianus v. d. Sloot in deze parochie en Theo v. Hal in Liempde overleden.

Biechthoren van half 3 tot 4 uur en van 6 tot half 8e daarna Lof met rozenhoedje, om God's zegeningen te verkrijgen over Zijne Heiligheid de Paus en het H. Jaar.

Voor het Missie-Comité van Boxtel ontvangen bij de uitvaart van Adrianus v. d. Sloot *f* 12,—; bij de zilveren bruiloft van Piet Kruyssen-v. Eert door Antoon de zoon *f* 7,14.

PAR. ST. JAN'S ONTHOOFDING, LIEMPDE.

ZONDAG: half 7 l.m. tot welzijn der parochie; 7 uur op het zijaltaar l. j. voor Maria v. Asveld; 8 uur l. j. voor Frans v. Son; 10 uur z. 7e voor Theo v. Hal, Adr. v. Hastenberg en Cor Saris; 3 uur Lof.

Maandag tot Vrijdag half 7 instructie door Pater Capucijn, alsook onder of na de H. Mis van 9 uur.

MAANDAG: 7 uur z. 7e voor Theo v. Hal, Adr. v. Hastenberg en Cor Saris; half 8 z. m. tot bijz. intentie; 8 uur l.j. voor Theodora v. Asveld; 9 uur l. j. voor Anna Frans v. Son.

DINSDAG: 7 uur z. j. voor Theod v. Abeelen; half 8 z. mndst. voor Maria Wilh. Kelders; 8 uur l. j. voor Mart. Leermakers; 9 uur l. j. voor Hendr. v. Rooy.

WOENSDAG: 7 uur z. j. voor Wilhelmina Theod v. Abeelen; half 8 z. mndst. voor Theod. Timmermans; 8 uur l. j. voor Jan Leermakers; 9 uur l. j. voor Adr. Huyskens.

DONDERDAG: 7 uur z. j. voor Ant. Theod. v. Abeelen; half 8 z. mndst. voor de Weled. Heer Franc. v. Boeckel v. Rumpt; 8 uur l. j. voor Anna Maria Jan Leermakers; 9 uur l. j. voor Wilhelmina Adr. Huyskens.

VRIJDAG: 7 uur z. j. voor Johanna Adr. Traa; half 8 z. mndst. voor de Wed. Catharina Jan v. d. Langenberg; 8 uur l. j. voor Petrus Voets; 9 uur l. j. voor Joh. Avendonks.

ZATERDAG: Vigilie van Pinksteren, geboden vasten- en onthoudingsdag: 6 uur wijding doopvont; half 7 z. mndst. voor Wout. v. d. Velden; half 8 l. j. voor Adr. Voets; 8 uur l. j. voor Adr. Avendonks; 9 uur l. j. voor Ant. v. d. Hurk.

ZONDAG, Hoogfeest van Pinksteren: half 7 l. m. tot welzijn der parochie; 7 uur op het zijaltaar l. j. voor Wilhelmina Avendonks; 8 uur l. j. voor Leonardus Voets; 10 uur plechtige Hoogmis tot bijz. intentie.

**In de Kapel der Eerw. Zusters:**

Maandag 7 uur l. m. voor Henri Verdonk te Borkel en Schaft overleden. Dinsdag 7 uur l. m. voor Hendrica Albertus v. d. Tillaart. Woensdag tot Vrijdag 7 uur z. m. voor Ger. Spikmans, n.l.: Woensdag als overl. lid processie van Hakendover. Donderdag als overl. lid der Boerenleenbank. Vrijdag als overl. lid der proc. van Bokhoven. Zaterdag en Zondag 7 uur l. m. voor Theo v. Hal, Adr. v. Hastenberg en Cor Saris vanwege Cor de Laat.

30e voor Ger. Spikmans te Liempde overleden.

7e voor Theo v. Hal, Adr. v. Hastenberg en Cor Saris te Liempde overleden.

De week vóór Pinksteren is een week van gebed en offer voor de Missie in onze Indiën. Daarom na iedere gestelde H. Mis en in de scholen vóór de aanvang der lessen gedurende die week het schietgebed: o Maria, bid voor de bekering der Indiën. De collecte heeft echter pas plaats op Drievuldigheids-Zondag.

PAR. H. WILLIBRORDUS, ESCH.

H. H. Missen om 7 uur; half 9 en 10 uur Hoogmis voor de parochie. Tweede schaalcollecte voor Bijz. Noden Episcopaat en voor de nieuwe glas-in-loodramen. Na de middag om 3 uur Lof met rozenhoedje; na het Lof een lied.

Deze week is 't de week van gebed en offer voor de Indische Missies. Na de gewone gebeden na de H. Mis en bij de aanvang van de lessen in de school zal gebeden worden: O Maria, bid voor de bekering van onze Indiën. De gelovigen kunnen hun gaven offeren in de grote bus bij het altaar van de H. Anna.

Deze week iedere avond om half 8 Lof met „Veni Creator" v.w. de Noveen voor Pinksteren.

Woensdag moeten de kinderen van het 5de, 6de en 7de leerjaar komen biechten. Donderdag onder de H. Mis van half 8 zullen ze gezamenlijk communiceren.

Zaterdag geboden vasten- en onthoudingsdag vanwege de Vigilie voor Pinksteren. 's Morgens voor de H. Mis van half 8 zal de doopvont gewijd worden. Nog worden de gebeden verzocht voor Pieternella van de Nosterum-van Wezel voor wie het Zevende wordt voortgezet.

ZONDAG: 7 uur H. Mis voor de overlfamilie Kempenaars-v. Rijsewijk; half 9 H. Mis voor de parochie; 10 uur Hoogmis voor de lev. en overl. leden van het St. Willibrordusgilde.

MAANDAG: half 8 gez. jrgt. voor Maria van Rulo-v. Dongen.

DINSDAG: half 8 H. Mis voor Wilhelmina Catharina Spooren-v. Grinsven; 8 uur H. Mis voor de lev. en overl leden van het St. Willibrordusgilde.

WOENSDAG: half 8 mndst. voor Adrianus van Beers.

DONDERDAG: half 8 gef. jrgt. voor Henricus van der Kammen.

VRIJDAG: half 8 mndst. voor Theresia Jansen-Schrauwen.

ZATERDAG: half 8 mndst. voor Cornelis van den Boogaard.

Elders: H. Mis voor Cornelia van Oers-v. d. Braak; H. Mis voor Henricus van Rulo en Maria van Dongen de hsvr.

ST. CHARLES, HAL BOXTEL.

Zondag 21 Mei. Zondag onder het Octaaf van Hemelvaart. Deze middag om 3 uur Lof met Rozenhoedje.

Vandaag begint de Indische Missieweek. Deze duurt tot de volgende Zondag. De gelovigen worden verzocht deze week te bidden en te offeren, de H. Mis bij te wonen en te communiceren om de zegen te verkrijgen over het Missiewerk in Indië.

Deze gehele week om 8 uur Maria-Lof, en tevens voorbereiding voor het Hoogfeest van Pinksteren.

Zaterdag: Vigilie van Pinksteren, geboden vasten en onthoudingsdag.

ZONDAG: om half 9 H. Mis voor overleden leden der familie Henket; om 10 uur maandstond voor Piet v. Liempd.

DONDERDAG: om 7 uur jaargetijde voor Martina Boers-v. d. Biggelaar.

VRIJDAG: om 7 uur maandstond voor Tonny Schaffer; om half 8 voor mevrouw Henket-Windstosser.


**Ben je zó nieuwsgierig?**

Knip maar, knip-knip-knip!

Broertje vertelt volgende week

wat met de drie prentjes moet gebeuren.

LET DAN GOED OP!



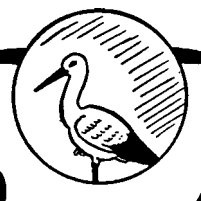

*Deze week:*

('t wordt Pinksteren)

**Wil iedere man perfect gekleed gaan.**

Op prettige wijze tonen wij U gaarne onze uitgebreide collectie

in | COSTUMES
DEMI SAISONS
REGENJASSEN
OVERHEMDEN
ZELFBINDERS
SOKKEN, etc.

in onze speciale etalages brengen wij U slechts een greep uit de grote collectie en aan de verschillende afdelingen, zullen U de prijzen meevallen.

**U wilt in Boxtel kopen?**

**Dan zult U zeker tot Uw genoegen slagen.**

| | | |
|---|---|---|
| 2 delige sportcostumes | fl | 54.50 |
| Kamgaren costumes | | 98.00 |
| Prima Demisaisons | | 67.50 |
| Sportjasje zeer apart | | 34.40 |
| Sportpantalons | vanaf | 17.80 |
| Overhemden met vaste boord | | 7.90 |
| Overhemden met 2 boorden beide in effen en gestreept. | | 9.95 |
| Zelfbinders en drukdassen vanaf | | 1.75 |
| Sokken in effen en fantasie | „ | 1.55 |

Natuurlijk

**„In den Ooievaar"**

FA. A. P. v. d. Boomen-Resink

STATIONSTRAAT 43

BOXTEL


## AANBESTEDING

Door het gemeente-bestuur van Boxtel zal op WOENSDAG 31 MEI 1950, te 11 uur in het raadhuis te Boxtel in het OPENBAAR WORDEN AANBESTEED:

**Bestek nr. B 30**

**het maken van een straatriool in een gedeelte van de Van Salmstraat in de gemeente Boxtel;**

en te 11.30 uur:

**Bestek nr. B 31**

**het maken van rioleringen tussen de Stationsstraat en de Prins Hendrikstraat in de gemeente Boxtel.**

Inlichtingen omtrent beide werken worden verstrekt ten raadhuize te Boxtel op Vrijdag 26 Mei 1950 van 10 – 12 uur.

Bestekken met tekeningen zijn vanaf Vrijdag 19 Mei 1950 verkrijgbaar voor beide werken afzonderlijk à *f* 5,– per stuk bij de Directie van de Dienst van Gemeentewerken, raadhuis te Boxtel, en bij de adviseurs: Ingenieursbureau Irs. Witteveen en Bos", van Twickelostraat 6, Deventer.

Burgemeester en Wethouders van Boxtel,
Drs. M. A. M. VAN HELVOORT, Burgemeester
J. P. C. v. d. HOUT, Secretaris.


**Juist.. iets voor U!**

**Wol moquette**

**TAFELKLEDEN**

**140 × 170**

**Diverse Perzische dessins.**

**49.75**

**„IN DEN OOIEVAAR"**

**Fa. A. P. VAN DEN BOOMEN-RESINK**

VERLOOFD:
Mr. Lex van Susante
en
Mr. Jacques J. M. Werner
burgemeester
Boxtel, Stationstraat 82
Zeeland (N. Br.)
2e Pinksterdag.
Geen ontvangdag.

---

Hiermede dank ik de Directie en het personeel der fa. Van Oerle, Boxtels Harmonie en overigens allen die belangstelling hebben betoond bij mijn 40-jarig dienstjubileum.
JOS. HAZENBERG.

---

Mede namens mijn ouders, broers, zusje en meisje, betuig ik mijn hartelijke dank aan de H.H. Geestelijken, Kath. Thuisfront, de Gildenbondsharmonie, familie, vrienden en kennissen, en in het bijzonder aan de buurtbewoners voor de vriendelijke ontvangst en de vele bloemen en cadeaux mij aangeboden bij mijn terugkeer uit Indonesië.
Sld. P. v. OOSTERHOUT
Tongersestraat 28, Boxtel

---

Direct gevraagd: Net Dagmeisje, uitsluitend voor huishouding of Werkster voor 2 dagen. J. v. d. Aa-v. d. Boogaard, Stationsplein 9, Boxtel.

Wie heeft te koop colbertjas met vest? Aanbieding Molenstraat 19.

Te koop bij M. van der Heijden, Vorst 18, toom G. Y. biggen.

Te koop: een toom zware biggen N.L. J. van den Heuvel, Kinderbos 9.

Te koop: heren zomercustuum Eindhovenseweg 39.

Te koop: 26 jonge legkippen, wegens ophouden van bedrijf. M. Smits, Bosscheweg 59.

Te koop wandelwagentjen prima staat Zandvliet 39.

Te koop: een toom beste biggen. M. v. Hal, Tongeren 17.

Net pension gezocht voor dame. Zit-slaapkamer. Brieven onder no. 18. Molenstraat 19.

Te koop: een toom beste biggen bij H. v. Grinsven, Koevoortseweg 1, Boxtel.

H.H. Hengelsportvissers. Opgelet! Voortaan iedere Vrijdag op de Markt te Boxtel grote sortering in hengelsportartikelen. Ook volop vishennep. Beleefd aanbevelend, A. J. v. d. Berg, Marktstraat 23, Veghel.

Te koop: een toom beste biggen en een partij witte leghornkuikens (hennetjes) 8 weken oud. Slijters, Kinderbos 6.

Wandelwagentje te koop gevraagd. Aanbieding Molenstraat 19.

Te koop: twee dragende varkens, N.L., aan telling, keuze uit drie, en een partij rood klaverzaad bii Th. Witlox, Nergena 10.

Te koop: z.g.a.n. kinderwagen en fornuiskachel. Zandvliet 65.

Noodhulp gevraagd voor pl.m. 5 weken. Te bevragen, Molenstraat 19.

Gevraagd: Net Meisje, voor hele dagen, dat netjes kan werken en koken. Te bevragen: Steenbakkers, Stationstraat 58.


**Onthoud dit!!**

Als U pijnlijke voeten hebt tengevolge van likdoorns, eelt, eeltpitten, ingegroeide en dikke nagels, is Uw adres:

**Pedicure**

Jo v. Grinsven-v. Summeren
MARKT 33 - BOXTEL

**Kom ook aan huis**


## GROTE OPENBARE Vergadering

**van de Bond van Nederlandse Oud-Strijders en Dragers van 't Mobilisatie-Kruis.**

**Op Woensdag 24 Mei '50 te precies 8 uur n.m. in het St. Paulus-Jeugdhuis** aan de Nieuwstraat te Boxtel

Op deze avond worden door de Edelachtbare Heer Drs M. A. M. van Helvoirt, Burgemeester der gemeente Boxtel, de Eretekenen Orde en Vrede, de Oorlogsherinneringskruisen en de Mobilisatie-Oorlogskruisen uitgereikt.

Er wordt verwacht dat ALLE Oud-Militairen uit Boxtel, Gemonde, Esch en Liempde aanwezig zullen zijn.
Het voorlopig Bestuur.


Onze Dames-, Heren- en Kinderconfectie-afdelingen

brengen U voor de a.s. Pinksterdagen

- Een ruime keuze
- Aan lage prijzen
- En prima afwerking

**F. J. Witteveen**
Rechterstraat 18 — BOXTEL

**Iedereen weet het - Witteveen heeft het.**

**Brillen** 'S MORGENS BESTELD 'S AVONDS KLAAR.
Leverancier voor ALLE Ziekenfondsen

**Voor nieuwe Horloges ziet etalage**
Alles met schriftelijke garantie.

**F. P. v. LANGEN, Stationstraat 62**
Horloger - Opticiën - Juwelier

**CORSETTEN NAAR MAAT**

Onze Coupeuse is MAANDAG 22 MEI van 9.30 - 12.00 uur aanwezig bij **Firma J. P. v. d. Velden, Stationstraat 11, Boxtel, Tel. 420**
Corset-Centrale P. Tilanus.

**MAANDAG 22 MEI VAN 9 tot 3 UUR**

**Grote Verkoop Militaire Kleding**

**Complete regenpakken, jas en broek, zo goed als nieuw samen voor 7,50**
**Verder alle soorten windjacks, broeken, sokken, enz.**

**MANUFACTURENHUIS „DE MAGNEET"**
**H. OPHEIJ - Breukelsestraat 95 - Boxtel**

**Mag. „DE BIJENKORF"**
**A. VAN KOL**

BOXTEL Stationstr. 55 - Tel. 400
Markt 14 - Tel. 489
SCHIJNDEL - Hoofdstr. 141 - Tel. 319

**PORSELEIN en AARDEWERK**

Heden ontvangen

| | |
|---|---|
| EET-, KOFFIE- EN ONTBIJTSERVIES voor 12 personen, prima kwaliteit, pracht décor, voor de spotprijs van | f 87,25 |
| THEE- en ONTBIJTSERVIES eveneens prima kwaliteit, mooi décor, voor 12 personen | f 33,45 |
| THEESERVIES, idem prima kwaliteit en mooi décor, 15 delig voor 12 personen | f 17,50 |
| NESTEN SCHALEN, 5-delig, passen bij bovenvermelde serviezen | f 3,75 |
| DIEPE BORDEN, wit feston | 38 ct. |
| PLATTE BORDEN, wit feston | 38 ct. |
| DIEPE BORDEN, wit graniet | 38 ct. |
| PLATTE BORDEN, wit graniet | 38 ct. |
| KOP EN SCHOTELS, porselein en aardewerk, gedecoreerd en wit 50 soorten, vanaf | 46 ct. |
| KOFFIE KOPPEN | 26 ct. |
| GROENTE SCHALEN in alle maten vanaf | 43 ct. |
| THEEPOTTEN, fijn porselein | |
| KOFFIEPOTTEN | 3.40 2,40 2,10 1,73 |

**Voor onze Kinderen**
**ZOMER SPEELGOED**

| | |
|---|---|
| ZANDVORMPJES op kaart | 25 40! 50 75 ct. |
| Idem in doos | 1,25 |
| EMMERTJES vanaf | 35 39 50 60 85 1,25 |
| GIETERTJES | 95 ct. |
| ZANDZEVEN met vormpjes | 95 ct. |
| MOLENTJES | 25 15 ct. |
| POPJES, vanaf | 8 ct. |

**Voor Vacantiegangers**

| | |
|---|---|
| RUGZAKKEN | 6.90 4,95 4,50 4,30 3,25 |
| VERKENNERS BESTEK, bestaande uit lepel, vork, mes | 75 ct. |
| VERKENNERSFLUITEN | 1,30 – 25 ct. |
| KROESJES | 50 ct. |
| BORDJES | 95 – 75 ct. |

VERKENNERSRIEMEN . KOFFERS
BOEKENTASSEN IN ALLE MATEN EN PRIJZEN.
BOTERHAM KOFFERTJES

**„DE BIJENKORF"**
**A. VAN KOL**

**Beter en Goedkoper**

BOXTEL - Stationstr. 55 - Markt 14

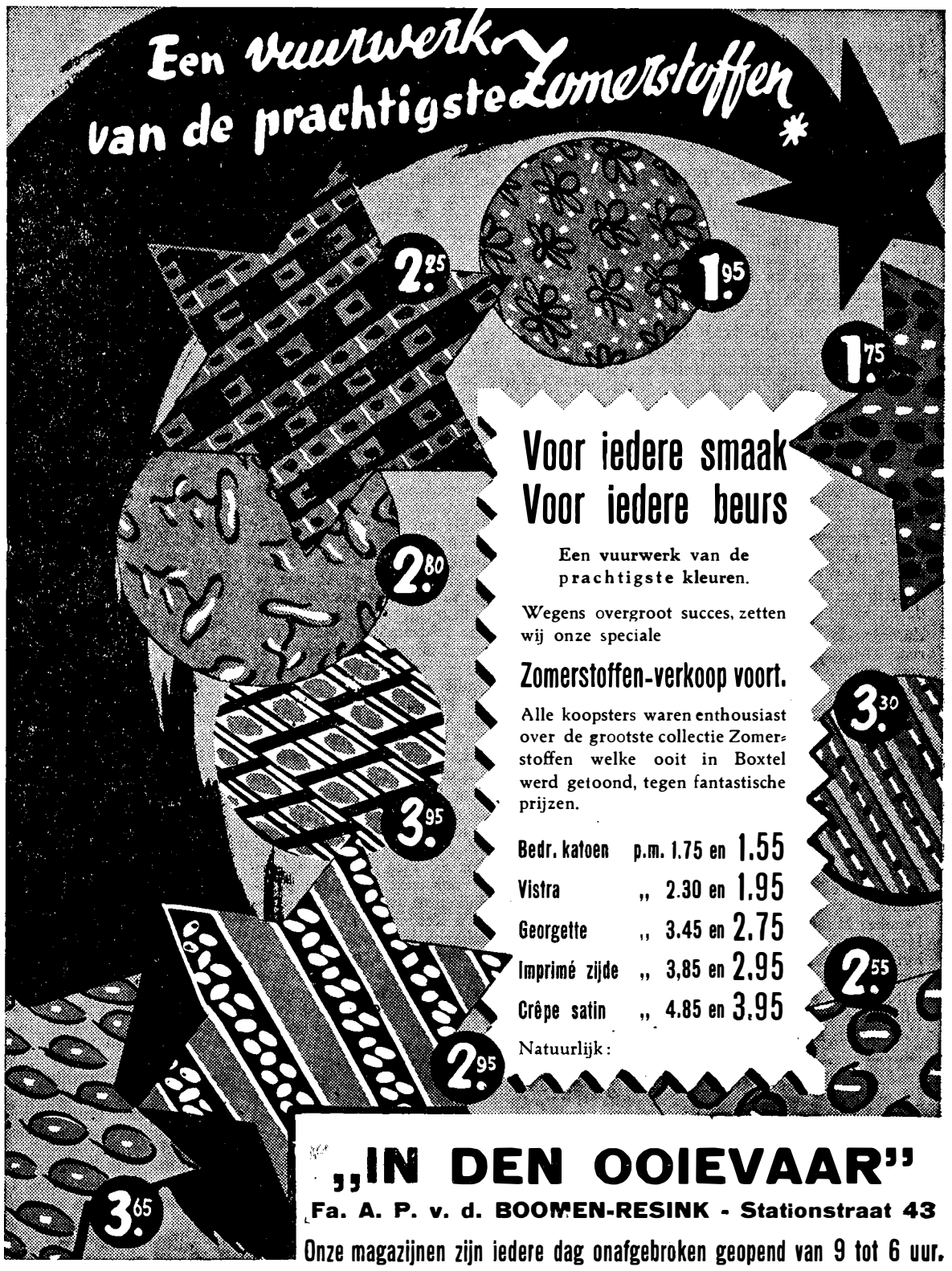


**Voor iedere smaak**
**Voor iedere beurs**

Een vuurwerk van de prachtigste kleuren.

Wegens overgroot succes, zetten wij onze speciale

**Zomerstoffen-verkoop voort.**

Alle koopsters waren enthousiast over de grootste collectie Zomerstoffen welke ooit in Boxtel werd getoond, tegen fantastische prijzen.

| | | |
|---|---|---|
| Bedr. katoen | p.m. 1.75 en | 1.55 |
| Vistra | „ 2.30 en | 1.95 |
| Georgette | „ 3.45 en | 2.75 |
| Imprimé zijde | „ 3,85 en | 2.95 |
| Crêpe satin | „ 4.85 en | 3.95 |

Natuurlijk:

**„IN DEN OOIEVAAR"**
**Fa. A. P. v. d. BOOMEN-RESINK - Stationstraat 43**
Onze magazijnen zijn iedere dag onafgebroken geopend van 9 tot 6 uur.

Rookt kwaliteit vol geur en smaak
en Koopt bij Bert van den Braak!
BARONIESTRAAT 73, Telefoon 450

STOOMWASSERIJ „DE SLUISWEIDE"
**vraagt**
**enige nette meisjes**
voor strijk- en mangelkamers, alsmede flinke jongeman met Mulodiploma.
Aanbieden Molenpad 1, Boxtel.

DE GRUYTER'S
*Snoepje van de week*
een zakje heerlijke versnaperingen
en een kinderverrassing
10 ct
BIJ AANKOOP VAN FL. 2,50 DE GRUYTER - ARTIKELEN
918

*Alle moderne tinten*

*vindt U in onze prachtige sortering*

*Overgordijnstoffen*

*Onze speciale etalage geeft U een schitterend beeld van de mogelijkheden die er zijn om aan uw huis-, salon- of slaapkamer eens een geheel vernieuwd cachet te geven, terwijl de lage prijzen U zeker aanstaan.*

*Cretonne .....*
*de ideale slaapkamer-overgordijnstof*
per meter 7,95 - 5,85 - **2,95**

*Dobby.....*
*de kleurrijke huiskamer-overgordijnstof*
per meter 8,25 - 4,95 - **4,20**

*Handweef.....*
*de moderne voorkamer-overgordijnstof*
per meter 8,45 - 5,40 - **3,75**

*Voor woninginrichting zegt iedereen..... eerst naar .....*

F. J. Witteveen
BOXTEL

**Als het gaat over Zaden of Bloemen**
**Steeds hoort ge dan v. Zogchel noemen**

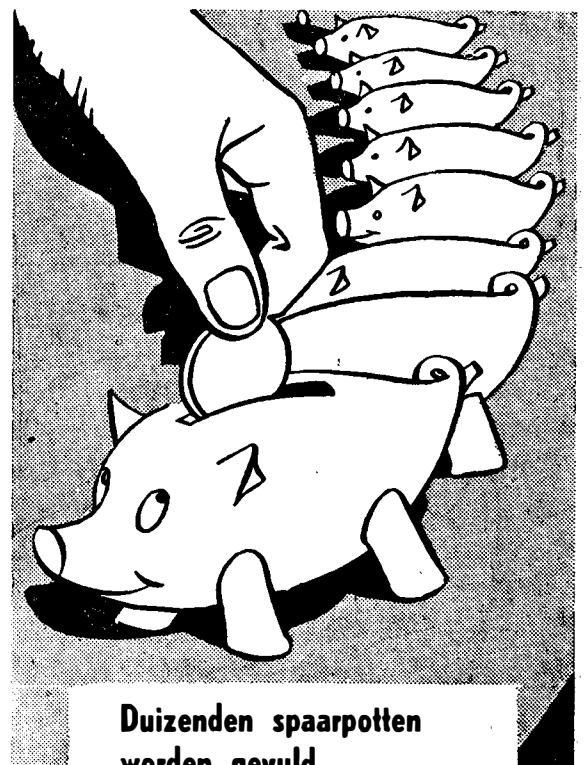

**Duizenden spaarpotten worden gevuld...**

**Ook uw spaarpot kan daar bij zijn, indien U SPARZEGELS spaart.**

**Nu weer EXTRA zegels:**

200 gr. GOUDGELE ROZIJNEN 32 ct
**6 zegels extra** (voordeel 10%)
1 blik APPELSTROOP 75 cent
**15 zegels extra** (voordeel 10%)

IETS SPECIAALS:

200 gram SCHUIM 48 cent
**15 zegels extra** (voordeel 15%)
250 gram OUBLIES 50 cent
**10 zegels extra** (voordeel 10%)

**Artikelen met het Sparwaarborgmerk**
★ Garantie voor kwaliteit
★ Altijd extra voordeel (10%)

**MAIZENA, CUSTARD, BAKMEEL, PUDDING, TOILETZEEP, HUISHOUDZEEP, JAM, CANDIJKOEK, KOFFIE, THEE.**

Op al deze artikelen zoveel extra zegels, dat U steeds een voordeel heeft van 10%

DIT MERK GARANDEERT DE KWALITEIT

**DE SPAR**
ZELFSTANDIGE KRUIDENIERS

6e JAARGANG No. 287

26 MEI 1950

# Brabant's Centrum

Redactie en Administratie
MOLENSTRAAT 19
TELEF. 513 — GIRO 277703

VOORHEEN BOXTELSCHE COURANT

Advertentieprijs: 10 ct. p. kol. m.m.
Bij contract speciale tarieven.
Kleine advertentiën 6 ct. per woord.

KATHOLIEK WEEKBLAD VOOR BOXTEL EN OMGEVING

## *De H. Bloedprocessie*

ZONDAG 4 JUNI OM 4 UUR.

**In verband met onze a.s. H. Bloedprocessie laten we hier enige mededelingen volgen:**

**1. DE ROUTE is zoals vorig jaar: Bossche weg, Mgr. Wilmerstraat, Baroniestraat, Pastoor Erasstraat, Breukelsestraat, Stationstraat, Rechterstraat, Kruisstraat, Clarissenstraat, Kerkstraat, Duinendaal, Processiepark.**

**Wegens het opstellen van de processie op de Bossche weg en de Mgr. Wilmerstraat, wordt het publiek verzocht bij voorkeur NIET de processie te gaan zien in de beide genoemde straten.**

**2. Kinderen — uit alle drie de parochies van Boxtel — die over een WITTE bruidjesjurk beschikken, zullen ook dit jaar aan de processie deel kunnen nemen. Zij moeten zich daarvoor op school melden.**

**3. De Verenigingen en Organisaties — die we alle zoals verleden jaar weer verwachten — worden verzocht tijdig hun vaandels en vlaggen eens na te zien! Het vorig jaar misten we enige schone vaandels! Ook zullen de besturen toezien, dat vaandeldragers worden aangewezen, en dat onderweg afgelost kan worden.**

**4. Leidsters en Leiders van onze geuniformeerde jeugdverenigingen worden verzocht te bevorderen, dat hun leden in grote getale aan de processie deelnemen. Het zou jammer zijn als we deze keurig verzorgde groepen in de processie zouden moeten missen.**

**5. Wat de straatversiering betreft: men steke de vlag uit, versiere zijn huis met draperieën of groen, zette bloemen en beelden voor de vensters, enz. Men wordt echter verzocht langs de weg GEEN houten palen of pyramiden-versiering aan te brengen.**

**6. In verband met de sluitingsplechtigheid in het Processiepark, zal de H. Bloedprocessie dit jaar precies om 4 uur over de Mgr. Wilmerbrug moeten uittrekken. TEVOREN zal dus heel de stoet moeten zijn opgesteld tussen genoemde brug en de Koppel.**

**7. Voor verdere bijzonderheden verwijzen wij naar de berichten van volgende week in dit blad, en naar de programma's.**

## Inwisseling Bankbiljetten van Tien en Honderd Gulden.

In tegenstelling met de lopende geruchten wordt medegedeeld, dat de inwisseling der per 1 Juni waardeloos wordende bankbiljetten van *f* 10,— en *f* 100,—, niet op de postkantoren kan geschieden.

Tot deze inwisseling zijn uitsluitend aangewezen: de Nederlandse Bank, met haar bijbank te Rotterdam, haar agentschappen en haar correspondentschappen.

## Plaatselijk Nieuws

TENTOONSTELLING
NED. KATH. SCHILDERSSCHOOL
Burgakker 5.

Gedurende de Tweede en derde Pinksterdag, dus Maandag en Dinsdag, zal in de lokalen van de Schildersschool op de Burgakker een tentoonstelling worden gehouden van werkstukken der leerlingen van deze school.

De opleiding kennende, mogen we verwachten, dat op deze tentoonstelling interessante werkstukken te zien zullen zijn.

Het bezoek van de vele schilderspatroons uit de omtrek en zelfs uit de gehele provincie, beloofd een druk bezoek van buiten.

Voor inwoners van Boxtel eveneens een mooie gelegenheid kennis te maken met deze school.

Naar ons wordt medegedeeld, zal het beeld van H. M. Koningin Juliana, door Frans v. Amelsvoort ontworpen voor de gemeente, eveneens op deze tentoonstelling te zien zijn, naast enige andere werken van deze kunstenaar.
Voor iedereen toegankelijk.

VIERDAG VAN ST. WILLIBRORD OP LUISSEL.

Op Tweede Pinksterdag is het de vierdag van St. Willibrord in de kapel op Luissel.
In de namiddag zal tussen 3 en 6 uur de kinderzegen worden gegeven, terwijl dan tevens voor de vereerders van St. Willibrord gelegenheid zal zijn de reliquie van St. Willibrord te vereren.
Als het weer wat wil meewerken, worden wederom vele pelgrims bij de Luisselse kapel verwacht.

CONSULTATIEBUREAU.

Men verzoekt ons mede te delen, dat het consultatiebureau voor zuigelingen Maandag 5 Juni geen zitting houdt.

ANJERACTIE 1950.

Van 19 tot 29 Juni a.s. zal ter versterking van het Prins Bernhardfonds en het daaronder ressorterend provinciaal Anjerfonds de jaarlijkse actie worden gevoerd.
Zoals bekend wordt het fonds ten dienste gesteld ter handhaving onzer geestelijke en culturele weerbaarheid. De opbrengst der acties komt gedeeltelijk ten goede aan de provinciale Anjerfondsen. Voor de Anjeractie zullen dit jaar de harmonieën, de zangverenigingen, alsmede de volksmuziekschool medewerking verlenen.

In het plaatselijk comité hebben op verzoek van de burgemeester zitting genomen de dames C. v. Hooff, namens St. Cecilia, mr. Lex van Susante, namens de Volksmuziekschool en voor de zangkoren en harmonieën resp. de heren Ch. v. Susante, J. Maas, P. Quinten en J. Heerius.

RAADSVERGADERING.

Vrijdag 2 Juni, 's avonds 7 uur zal de Gemeenteraad bijeenkomen ter behandeling van de voorliggende agenda.

REIZEND ADVIESBUREAU.

Het reizend Adviesbureau voor oorlogsgetroffenen zal heden, Vrijdag 26 Mei, zitting houden in café Jo v. Run, om 4 uur n.m.

R.K. BOERINNENBOND.

De R. K. Boerinnenbond gaat niet zoals is afgesproken, doch op Maandag a.s. Tweede Pinksterdag ter bedevaart naar de H. Eik te Oirschot (te voet).
Vertrek 's Morgens uiterlijk 5 uur nabij het kruis in Lennisheuvel. Grote opkomst verwacht, vooral van de jongeren.

KIND OVERREDEN.

Maandag geraakte het zoontje van de familie Boeren spelenderwijs in de Prins Hendrikstraat onder de vrachtauto van de kolenhandelaar Van Erp.
Alhoewel snel het stuur omgooiende kon de chauffeur het plotseling op de rijweg komende jongetje niet meer ontwijken en werd het overreden.
Met verbrijzeld dijbeentje en bekkenfractuur werd het kind opgenomen en naar het ziekenhuis vervoerd, waar het kort na aankomst overleed.

UIT DE RIJDENDE TREIN GESPRONGEN.

Dinsdagmorgen sprong de heer H. v. d Krabben te Best uit een doorrijdende trein, toen deze minder snel het station passeerde.
Hij werd tegen de grond gesmakt en moest zwaar gekneusd naar het ziekenhuis te Eindhoven worden vervoerd, waar een armfractuur en gescheurd schouderblad werd geconstateerd.
Na behandeld te zijn kon hij toch weer naar huis worden overgebracht.
Naar ons werd medegedeeld is het ongelijk niet zo ernstig als het zich aanvankelijk liet aanzien.

GIDSENKAMP

der Junioren van de Michaelgroep.

Om de ouders en vrienden van de Gidsenbeweging een idee te geven van het buitenleven, hebben de Gidsen van de Michaelgroep der parochie van het H. Hart op de weide bij de Wed. Timmermans, Kalksheuvel 1, een kamp opgebouwd, waarin ook een verzameling kampvoorwerpen wordt tentoongesteld. De ouders worden uitgenodigd, tegen een kleine entreeprijs een kijkje in het kamp te komen nemen.

De kinderen tot 14 jaar kunnen tussen 4 en 5 uur deelnemen aan diverse wedstrijden, waaraan prijzen zijn verbonden en verder kunnen zij een voorstelling van acteernummertjes bijwonen.

Het kamp zal toegankelijk zijn van 11.30—20 uur.

KATH. THUISFRONT.

Op de zilveren bruiloft van Hendricus van Oirschot-van Rooij werd *f* 15,03 opgehaald voor Katholiek Thuisfront.

THUISFRONT LENNISHEUVEL.

Bij thuiskomst van Frans Verhoeven werd opgehaald *f* 10,29.

VOOR DE ZIELERUST ONZER GESNEUVELDE SOLDATEN.

Bij de thuiskomst van Sld. Mar. v. d. Laak, Maastrichtsestraat 12, werd een bedrag van *f* 15,50 opgehaald voor H.H. Missen voor in Indonesië gesneuvelde soldaten.

**Bijdragen in de kosten van de optocht ter ere van het H. Bloed kunnen worden gestort op Gironummer 290813 ten name van Kapelaan A. Damen. — Op girostrook vermelden: „Voor H. Bloedcomité".**

UITSLAG AANBESTEDING

Voor het uitbreiden van het tankbordes, met bijkomende werkzaamheden, voor de Coöperatieve Stoomzuivelfabriek „De Hoop" G.A. te Boxtel is als volgt ingeschreven:

| | |
|---|---|
| Joh. de Koning, Pastoor Erasstraat 10, Boxtel | *f* 6.975,— |
| Fa. Wed. A. J. v. Liempdt, Breukelsestraat 2, Boxtel | „ 7.425,— |
| Fa. Gebr. v. d. Laar, Breukelsestraat 33, Boxtel | „ 7.522,— |
| H. J. de Koning, Liempdseweg 2, Boxtel | „ 7.725,— |
| G. Boons, Kalksheuvel 32, Boxtel | „ 7.850,— |
| H. v. d. Boomen, Liempde A 118 a | „ 8.210,— |

Het werk is gegund aan de laagste inschrijver, t.w. Joh. de Koning te Boxtel.

OP DE THUISREIS.

Met de Gen. M. L. Hersey, vermoedelijk 6 Juni te Rotterdam aankomend, zal soldaat J. M. Michielsen, Molenpad 6, repatriëren.

GEMONDE

R.K.J.B. 4e PRIJS.

De Sportclub van de R.K.J.B. behaalde Zondag j.l. op de Kringsportdag te Den Dungen de 4e prijs in het algemeen klassement.
In aanmerking nemende de korte oefentijd sedert de heroprichting mag dit een mooie prestatie worden genoemd.

R.K.J.B.

J.l. Dinsdag hield de R.K.J.B. een ledenvergadering waarop de zomerexcursies werden vastgesteld. De geest. adviseur gaf een verslag van zijn Romereis.

LIEMPDE

REIZEND ADVIESBUREAU.

Heden Vrijdag 26 Mei zal het reizend Adviesbureau voor oorlogsgetroffenen zitting houden bij v. d. Sande, om 3 uur namiddag.

## Ronde van Nederland 1950

**Renners passeren Boxtel tussen half vier en vier uur**
**Zaterdagmiddag, 27 Mei eerstkomende.**

**De meest mogelijke discipline van BOXTELS INWONERS noodzakelijk.**

Het zal een grote verrassing zijn voor de vele Boxtelse sportliefhebbers te vernemen, dat de renners van de Ronde van Nederland over Boxtel's grondgebied, ja zelfs door Boxtel's centrum zullen worden geleid.
Het is inderdaad een gebeurtenis, die met graagte wordt aanvaard, doch die ook verplichtingen oplegt aan allen die als toeschouwer langs het parcours een plaats hebben ingenomen.
De Gemeentepolitie heeft uitvoerige maatregelen genomen om te zorgen, dat het passeren van Boxtel zonder enige strubbeling kan plaats vinden.
Eenieder weet echter, dat deze voorzorgsmaatregelen niet voor de volle honderd procent aan hun doel zullen beantwoorden, indien niet door eenieder spontaan wordt medegewerkt.
Bosscheweg, Clarissenstraat, Markt, Kruisstraat, Rechterstraat, Nieuwstraat en Schijndelsedijk zijn in de te volgen route opgenomen.
De renners komen vanuit de richting St. Michiels-Gestel bij St. Charles op de Bosscheweg en volgen dan verder de hierboven aangegeven route.
Plaats om de renners gade te slaan is er dus in overvloed!
Daarom deze welgemeende raad: houdt zoveel mogelijk de smalle Rechterstraat vrij. Vanzelfsprekend zullen in dit smalle gedeelte en ook in de Kruisstraat de bewoners van de daaraan gelegen woningen niet worden verjaagd, maar dit vriendelijk, doch dringend verzoek moge tot hen gericht worden: nodigt geen vrienden of kennissen uit juist voor Uw deur de stoet te zien passeren. Er is plaats genoeg op andere punten van het traject!
De mogelijkheid bestaat, dat op het prachtige wegdek St. Charles—Clarissenstraat uitlooppogingen zullen worden gewaagd.
Wielersport-insiders, en die zijn er nog in groten getale in Boxtel (men denke, met leedwezen voor het verdwijnen, aan onze prachtige wielerbaan en Ronde van Boxtel) zullen dit reeds onmiddellijk „bekeken" hebben!
Stellen we, dat inderdaad op de Bosscheweg gedemarreerd wordt, iets wat we de toeschouwers gaarne toewensen, dan zal reeds hiermede overduidelijk bewezen zijn, de grote noodzaak om de smalle weggedeelten midden in de kom der gemeente, zo-al niet geheel, dan toch zoveel als enigszins mogelijk is, vrij te houden van publiek. Dit is in het belang van de renners en evenzeer in het belang van de toeschouwers.
Het zou een schande voor Boxtel zijn als na het passeren van Boxtel zou moeten blijken, dat we deze keurtroep van buitenlandse en Nederlandse renners niet zonder kleerscheuren (of nog erger) door Boxtel konden leiden!

**Laat kleine kinderen en honden thuis!**

Het lijkt wel wat boud: kleine kinderen en honden op één lijn te stellen, maar het is nu eenmaal zo: honden zullen nooit en kleine kinderen moeten nog „redelijke wezens" worden!
Laat Uw kleintjes derhalve niet zonder geleide gaan kijken, sluit voor dat ene halve uurtje Uw honden zolang op of houdt ze aan de band.

**Bovenal dit: houdt U stipt aan de door de politie te geven aanwijzingen. Laat de smalle weggedeelten volkomen vrij. Werkt allen mede, opdat dit sportieve gebeuren zonder enig risico voor renners en toeschouwers verloopt!**

**Bewoners van aan het circuit gelegen woningen: steekt de vlaggen uit!**

## Het Eeuwige Rome

13.

OORSPRONG EN OPKOMST VAN HET KLOOSTERLEVEN.

Bij de Joden al, voordat het christendom bestond, en ook bij latere niet-christelijke filosofen, kwam het voor, dat zowel mannen als vrouwen een strenge levenswijze volgden, met het doel zijn menselijke persoonlijkheid te veredelen en naar God te streven.
Sommige geleerden hebben daarom wel gemeend en beweerd, dat het kloosterleven hieruit ontstaan is. Dit is onjuist. Het kloosterleven is in wezen en oorsprong zuiver christelijk, en daar doet die overeenkomst met verschijnselen vóór en buiten het christendom, niets aan af.
Christus leerde de mensen opnieuw, dat ze geschapen zijn door God en voor God, en dat wij daarom ons leven hebben te leiden volgens Zijn plannen, gericht door Zijn wetten en geboden. Iedere christen, in iedere levensstaat, zal dat naar vermogen moeten doen.
Van het begin van het christendom af, ook in de tijd van de apostelen, waren er mannen en vrouwen die zich daarop bijzonder gingen toeleggen, zich van alles ontzegden, strenger gingen leven, zichzelf bewust gingen richten op de vervolmaking van zichzelf naar het voorbeeld van Christus. Van het begin af was hun voornaamste en meest opvallende beginsel: dat ze zichzelf het huwelijk ontzegden. Overigens bleven zij in hun eigen familiekring wonen en werden in de Kerk bijzonder geacht.
Bij Origenes (geboren op het eind van de 2e eeuw) worden zij voor het eerst „asceten" genoemd, dat betekent „oefenaars", die zich n.l. oefenden in de deugd. Meestal gaven zij al hun goederen of een groot deel ervan weg, vastten streng, aten geen vlees en dronken geen wijn. De vrouwen die zich toelegden op dit leven, werden al spoedig „maagden" genoemd en Tertullianus (die omstreeks 200 leefde) noemt hen reeds de „bruiden van Christus".
In de tijd der hevige vervolgingen na 250, zochten velen van hen hun toevlucht in de woestijn voornamelijk in Egypte, later ook in andere streken. Zo beschrijft de H. Hieronymus het leven van de H. Paulus van Thebe, die 112 jaar oud zou geworden zijn, waarvan hij er 90 doorbracht in een hol in de woestijn bij Thebe. Deze alleenwonende asceten werden van toen af „anachoreten" genoemd (wat betekent: teruggetrokkenen) of „eremieten" (betekent: woestijnbewoners); de namen spreken voor zich.
De bekendste onder hen is de H. Antonius de kluizenaar, die zich omstreeks 285 terugtrok in de Egyptische woestijn. Na 'n 20 jaren volkomen eenzaamheid volgden zeer velen — volgens Athanasius, zijn levensbeschrijver, zelfs duizenden — zijn voorbeeld: allen leefden afzonderlijk al kwamen zij 's Zaterdags en 's Zondags bijeen in de naastbije kerk voor geestelijk onderricht en het ontvangen der sacramenten.
Vanaf 320 ontwikkelde zich een enigszins gemeenschappelijk leven onder leiding van de H. Pachomius. Allen bleven nog afzonderlijk leven maar een eenvoudige regel verbond hen in gehoorzaamheid aan de abbas (in onze taal: abt), dat „vader" betekent. Als hun bezigheden worden genoemd: gebed, studie van de H. Schrift en handenarbeid, bestaande uit de huishoudelijke bezigheden en eenvoudige arbeid, zoals het maken van manden, om de kost te verdienen. De kluizen der kluizenaars vormden toen één grote kolonie. Het steeds groeiende aantal bracht hen er toe huizen te bouwen voor 30 à 40 monniken tegelijk, die een eigen kapel en eetzaal kregen en een eigen overste, ondergeschikt aan de abt. Deze huizen waren de eerste eigenlijke kloosters, nog in de 4e eeuw ontstaan. De organisatie van zo'n kluizenaarskolonie, zowel geestelijk als economisch, moest vanwege het aantal wel streng zijn, en was dit ook. Eind 4e eeuw waren er zeer vele van deze kluizenaarskolonies met kloosters erbij, zowel voor mannen als vrouwen, niet alleen in de Egyptische woestijn, maar ook in Palestina, Syrië, Mesopotamië en Klein-Azië.
In deze tijd komt voor de vrouwelijke kloosterlingen de Koptische benaming nonna, dat is „zuivere", in gebruik. Ons Nederlandse woordje „nonnen", dat niet erg elegant van klank is, is dus wel zeer elegant van oorsprong.
De H. Basilius, één der 3 Cappadoniërs (zie ons artikel van 18 Mei), heeft aan het eigenlijke kloosterleven pas zijn vaste vorm gegeven. Hij had persoonlijk de kluis-kolonies in Syrië, Mesopotamië en Egypte bezocht en zelf dit leven geleid gedurende enkele jaren in de woestijn van Pontus. Hij schreef voor de kloosterlingen twee regels, een lange en een korte, die de eerste eigenlijke kloosterregel is geweest. Hij bracht het hele kluizenaarsleven terug tot een samenleving in één enkel huis, onder één overste en voerde de uitsluitend gemeenschappelijke arbeid en gebed in.

*Monnik uit de eerste tijden van het kloosterwezen.*

Naast handenarbeid werd ook studie ingevoerd, temeer daar hij ook priesters toeliet tot het kloosterleven, wat voordien niet het geval was.

Basilius stichtte geen orde, zoals de H. Benedictus dit later zou doen, maar schreef alleen een regel die door de kloosters werd aangenomen, waarna ieder klooster volkomen onafhankelijk bleef van de andere. Ook vrouwenkloosters namen deze regel over; zo stichtten Basilius' eigen moeder en zuster vrouwenkloosters volgens zijn regel.

Daar het kluizenaarsleven strikt contemplatief was, d.w.z. gewijd aan de beschouwing van het goddelijke en de toepassing daarvan alleen op eigen leven, had deze vorm van leven weinig aantrekkingskracht op de meer actief gerichte westerlingen. Er zijn in het Westen dan ook weinig kluizenaars, anachoreten of eremieten geweest naar oosters voorbeeld. Pas eind 4e en begin 5e eeuw, vooral door de propaganda van de H. Hieronymus — een westerling die in Palestina als kluizenaar ging leven — ontstonden in het Westen kloosters, vooral bij basilieken om daar met meer luister de liturgische diensten uit te oefenen. Zo stichtte Ambrosius te Milaan een klooster voor mannen, zijn zus Marcellina een voor vrouwen. Eusebius van Vercelli stichtte een klooster in zijn bisschopsstad, de H. Paulinus in de stad Nola, de H. Hilarius in Poitiers, de H. Martinus stichtte het beroemde klooster van Ligugé dat het model geworden is voor alle kloosters in midden-Gallië: Dit was allemaal nog in de 4e eeuw.

Op het eind van de 4e eeuw leerde de H. Augustinus het kloosterleven kennen in Italië en van hieruit nam hij het idee mee naar zijn geboortestreek: Noord-Afrika. In 396 werd hij er bisschop van Hippo en stichtte hier, eerst in zijn geboorteplaats Thagaste, later in zijn bisschopsstad, zowel mannen- als vrouwenkloosters en schreef voor hen een eigen regel, waarbij hij in later jaren nog een uitgebreider uitleg schreef. Regel en uitleg samen vormen de beroemde Augustijnerregel, volgens welke nu nog verschillende orden van mannen en vrouwen leven.

Nog meer invloed op de groei en bloei van het kloosterleven had de, ongeveer in 480 te Nursia geboren, H. Benedictus. Zijn zeer gematigde regel, steunend op zijn ondervinding in Oost en West, en op de lezing van de geschriften van voorname voorgangers in het kloosterleven, is nu nog de regel van de orden der Benedictijnen en Benedictinessen die beiden in de kerstening en beschaving van heel west-Europa zo'n groot aandeel hebben gehad.

T.

De oude Pieter Breughel opent
Zaterdagmiddag om 7 uur
**de Breugheliaanse Kermis**
op Stapelen

## Burgerlijke Stand

DER GEMEENTE BOXTEL
van 16 tot en met 22 Mei 1950.

GEBOREN: Gerard J. J. M. zoon van H. M. Clemens en J. C. v. d. Berg — Henricus M. J. A. zoon van Fr. A. v. d. Oetelaar en M. v. Grinsven — Johanna E. M. G. dochter van G. A. E. Buckinx en T. J. M. v. d. Heuij — Johannes Fr. zoon van A. J. v. d. Wal en W. Hosewol — Wilhelmus L. M. zoon van J. v. d. Hout en Fr. v. d. Ven — Johanna M. dochter van M. J. v. d. Staak en H. W. G. de Groot — Elisabeth M. dochter van W. C. v. Oirschot en M. Pastoor — Antonetta C. N. en Francina C. N. dochters van L. N. Klompers en Fr. W. Vullings — Wilhelmus H. M. zoon van J. P. J. M. Tielen en van A. B. M. v. d. Laar — Lambertus Th. M. zoon van A. H. v. Oorschot en van H. G. v. d. Heijden.

ONDERTROUWD: Adrianus H. van Laarhoven en Cornelia C. van der Heijden.

GEHUWD: Martinus A. van der Heijden en Anna M. van Beljouw — Leonardus C. van de Sande en Lamberdina Timmermans — Johannes A. Hol en Maria T. C. van der Heijden — Gerardus P. A. van Heugten en Clazina H. T. Nouwens — Nicolaas M. Beekenkamp en Maria G. A. Muselaars.

OVERLEDEN: Antonius A. Verhoeven, oud 50 jaren, frater — Anna M. van den Boogaard, oud 66 jaren, echtgenoten van W. v. d. Ven.

## Missie-Thuisfront

Op de bruiloft van C. Timmermans-v. d. Heuvel werd de Missie ook bedacht en een bedrag van *f* 25,33 opgehaald voor Broeder Seraphicus, Capucijn, in Borneo.

Door Treesje v. d. Loo is op de bruiloft van J. v. Kollenburg-v. d. Loo opgehaald 9 gulden voor de missie van Pater C. v. Schijndel.

Opgehaald bij de bruiloft van Peter Verstijnen en Wilhelmina Traa door Eef Traa en Peter van den Oetelaar *f* 20,30 en bij de bruiloft van Frans v. d. Pol en Bertha v. d. Velden te Gemonde *f* 10,— beide collectes voor de Missie van de Eerw. Broeder Seraphicus v. d. Heuvel, Capucijn te Pontianak.

## Verenigings-Agenda

Dinsdag 30 Mei jaarvergadering „Ons Belang" om 8 uur in café v. Rooij.

Voortdurend kunt U een beroep doen op het RODE KRUIS
slechts EENS per jaar doet het een beroep op U.
GEEF DAN GUL!

# SPORT-NIEUWS

O.D.C.-JEUGDTOURNOOI.

Onder flinke belangstelling werd op Hemelvaartsdag dit tournooi gespeeld. Er was vaak te genieten van heel goed spel, waarbij vooral het prachtige elftal van P.S.V. opviel. Jammer dat de beide Boxtelse elftallen hun eerste wedstrijd verloren, zodat de kans op 'n goede plaats vrijwel verkeken was. In de A-groep waren het B.V.V. en P.S.V. die bovenaan eindigden; in de beslissende wedstrijd was B.V.V. de gelukkige.

In groep B eindigde het dappere Internos uit Etten als eerste, terwijl Hieronymus de 2e plaats bezette. Na een muzikaal intermezzo van de Harmonie van „Huize La Salle" won P.S.V. de 3e prijs door 'n grote zege op Hieronymus en won B.V.V. verdiend van Internos met 1—0, zodat de uitslag werd:

1. B.V.V. (Den Bosch): beker en 12 paar voetbalkousen.
2. Internos (Etten): beker en 12 paar voetbalkousen.
3. P.S.V. (Eindhoven): beker.
4. Hieronymus (Tilburg): Standpenning

Na afloop bracht de harmonie de spelers naar de Ark, waar Burgemeester v. Helvoort de prijzen uitreikte. Hartelijke woorden van waardering en dank waren het besluit van dit geslaagde sportfeest.

O.D.C.-JUNIOREN.

O.D.C. 5 neemt op 2e Pinksterdag deel aan het jeugdtournooi bij „Boxtel". Om 1 uur wordt tegen Woensel gespeeld.

Vrijdag om half 8 is het trainen voor de spelers van O.D.C. 5 en 8.

Voor alle A-junioren worden wedstrijden vastgesteld welke 's avonds zullen worden gespeeld.

De wedstrijd B.V.V.—O.D.C. om de Bisschopswisselprijs wordt vermoedelijk Woensdagavond a.s. gespeeld.

Vooral de jongeren worden er op gewezen dat op het vroegere Mep-terrein niet mag worden gespeeld.

R.K.S.V. „BOXTEL".

Op Maandag 29 Mei 1950 (2e Pinksterdag) wordt door „Boxtel" een tournooi gegeven voor A-junioren om de Pastoor v. Besouwbeker (Wisselbeker).

De deelnemende elftallen zijn O.D.C., Woensel, Schijndel en Boxtel.

De wedstrijden zijn als volgt:

1.00 uur: Woensel—O.D.C.

2.00 uur: Schijndel—Boxtel

3.15 uur: Verliezers 1—2 om 3e en 4e plaats.

4.15 uur: Winnaars 1—2 om 1e en 2e plaats.

Behalve de wisselbeker bestaan de prijzen uit 'n beker en een standpenning. De prijsuitreiking is om 5.30 uur in het Jeugdhuis.

**Voor de Bisschopbeker.**

Zeer waarschijnlijk zal de voor Zondag vastgestelde wedstrijd Boxtel A—Blauw Geel A a.s. Zaterdag om 4 uur worden gespeeld.

**Laat U niet van de wijs brengen!**
**Voorspelt de Bilt regen hier en daar, dan tussen de drùpkes door naar**
**de Breugheliaanse Kermis**
op Stapelen 27, 28, 29, en 30 Mei.

# Meningspeiling onder de bevolking van Gemonde omtrent het grenswijzigingsplan van Gedeputeerde Staten.

Naar aanleiding van het door Gedeputeerde Staten opgemaakte voorlopig plan tot grenswijziging, waarin Gemonde geprojecteerd is bij de gemeente St. Michiels-Gestel, benoemde de Raad der gemeente Boxtel in zijn laatste vergadering van 14 April een commissie ad hoc, die opdracht kreeg aan de Raad een rapport uit te brengen inzake deze aangelegenheid.

De commissie, bestaande uit de Raadsleden M. Bekkers, C. Oliemeulen en W. de Visser, heeft in het kader van haar opdracht de besturen van de verenigingen in de Gemondse gemeenschap uitgenodigd representatieve vertegenwoordigers aan te wijzen, die de mening der bevolking omtrent de grenswijziging zouden weergeven.

Woensdag 17 Mei heeft de commissie een bijeenkomst gehouden met de aangewezen vertegenwoordigers in Café Verbruggen. De Raadscommissies uit Schijndel en St. Oedenrode waren mede uitgenodigd.

De heer Oliemeulen, als voorzitter van de Commissie ad hoc, memoreerde dat het plan van Gedeputeerde Staten twee oplossingen voor de grenswijziging erkend, n.l. samenvoeging met St. Michielsgestel ofwel met Boxtel, en wel omdat Gemonde te ver verwijderd ligt van de centra der gemeenten Schijndel en St. Oedenrode.

Volgens dat plan zou samenvoeging met St. Michielsgestel de voorkeur verdienen, omreden, naar de mening van Ged. Staten, de aard der bevolking van Gemonde het meest overeenstemt met die van eerstgenoemde gemeente en Gemonde ten opzichte van St. Michiels-Gestel beter gelegen zou zijn dan van Boxtel.

De voorzitter verzocht daarna de aanwezigen hun mening te willen kenbaar maken.

De heer Stadhouders, hoofd der school, achtte het ondoenlijk de bestaande toestand te doen voortbestaan. Samenvoeging bij de een of andere gemeente is gewenst, doch als de bevolking van Gemonde een keuze zou moeten doen, kan deze niet moeilijk zijn.

Boxtel toch is, volgens de heer Stadhouders, een vooruitstrevende gemeente, die vele voordelen biedt voor de Gemondse bevolking. Het heeft goed geoutilleerde scholen met verscheidenheid van onderwijs. Naast de lagere scholen Muloscholen voor jongens en meisjes, een Middelbare Meisjesschool, een H.B.S. en B.L.O. school, een Huishoudschool, een Ambachtsschool met opleiding voor diverse ambachten.

De vooruitstrevendheid van Boxtel blijkt ook uit de gevestigde industriën.

De trek van Gemonds bevolking naar Boxtel is ook groter dan naar enige andere omliggende gemeente, hetzij voor relaties van de boerenbevolking met de exportslagerij, dan wel voor marktbezoek of winkelen.

Ook biedt Boxtel voor de arbeidersbevolking meer werkgelegenheid.
Allerlei factoren zijn aanwezig om de kleine gemeenschap te doen aansluiten bij een draagkrachtigere.

Voor wat betreft de motivering, dat St. Michiels-Gestel landelijker zou zijn dan Boxtel, en aansluiting bij St. Michiels-Gestel daarom de voorkeur verdient, verklaarde de heer Stadhouders dat zowel uit de contrôle van de schoolbevolking van St. Michiels-Gestel als uit de beroepstelling bij de bevolkingstelling gebleken is, dat St. Michiels-Gestel zeer matig agrarisch is gericht tegenover Gemonde, waarvan de helft der bevolking uit boeren bestaat, die meer georiënteerd is op de tot Boxtel behorende buurtschappen Langenberg en Munsel. Bovendien behoort het grootste deel der bevolking tot Boxtel en het merendeel wil daarbij blijven.

De heer Stadhouders kwam dan ook tot de conclusie, dat de motivering in het plan zwak genoemd mag worden.

Vervolgens werden voor het behouden van Gemonde bij Boxtel nog redenen van parochiële betekenis in bespreking gebracht.

De opwerping dat bij een onderzoek, anderhalf jaar geleden, het grootste deel der bevolking zich had uitgesproken voor aansluiting bij St. Michiels-Gestel, werd bestreden door de juistheid van het onderzoeksysteem in twijfel te trekken.

Nadat nog enigen der aanwezigen hun mening omtrent het plan hadden kenbaar gemaakt en anderen verklaarden zich een oordeel te willen voorbehouden, gaf de heer Stadhouders te kennen zeer gesterkt te zijn in zijn oordeel, aangezien door de voorstanders van een andere oplossing, dan door hem voorgestaan, geen steekhoudende argumenten werden aangevoerd.

# Algemeen Nieuws

ANNO SANTO TOCHTEN.

Ter viering van het H. Jaar gaat de Aartsbroederschap van de H. Familie in het najaar met drie bedevaarten naar Rome. De belangstelling daarvoor is uitermate groot. Reeds meer dan 1300 leden hebben zich thans voor deelname opgegeven. Daarnaast organiseert de Aartsbroederschap een aantal Anno-Santo tochten naar bedevaartsoorden in ons eigen Vaderland, om aldus te voldoen aan de uitdrukkelijke wens der Nederlandse Bisschoppen en in eigen kring het H. Jaar op werkelijk grootse wijze te vieren. De eerste van deze tochten wordt gehouden op Pinkstermaandag, 29 Mei a.s. naar de Zoete Lieve Vrouw in Den Bosch. Aan de eigenlijke Bedetocht zal een massale H. Familievergadering voorafgaan in de aula van de Veehallen, des middags om 2 uur. Hier zal het woord gevoerd worden door Pater Gilbertus O.F.M. en de Heer Jos. Cleerdin. Deze laatste zal spreken over de H. Familie in ons Brabantse land. Na afloop van de vergadering wordt een bidtocht gehouden naar de Zoete Lieve Vrouw in de St. Jan. Voor het verkrijgen van deelnemerskaarten kan men zich wenden tot het Algemene Secretariaat, St. Jozefkerk, in Den Bosch.

REIZENDE TENTOONSTELLING „25 HEILIGE JAREN".

Van 26 tot 31 Mei zal te 's Hertogenbosch de reizende tentoonstelling „25 Heilige Jaren" te bezichtigen zijn.
De tentoonstelling geeft veel interessants over de Heilige Jaren vanaf 1300 tot heden, en een overzicht van de belangrijkste feiten en gebeurtenissen onder het Pontificaat van de Pausen, die in het betrokken Heilig Jaar aan het hoofd der Kerk stonden.

## Terloops....

*** Van geven gesproken! Het is geen schande als men niets heeft en dus niets geven kan, wanneer ze met een schaal of bus voor je neus komen staan! Dan behoeft men zich ook niet te schamen, als men een collectant voorbij stuurt zonder te geven. Doch dat er lieden zijn, die, uit vrekkigheid, uit armoede, uit menselijk opzicht of om welke reden dan ook, Duitse pfenningstukken uit het jaar nul en allerlei andere **waardeloze** munten, ja zelfs **knopen**, in een kerkcollecte-schaal durven deponeren, dat is toch wel schandalig!..... *** Als de collectes voor het vieren van het 50-jarig bestaan van de H. Hart-parochie ook „zo vet" worden bedacht, dan zal het een mooi „feest" worden. *** Nochtans willen de „goedwillenden" in die parochie van dat jubeltij een roemvol gebeuren maken en zijn de commissies volop bezig daartoe de toebereidselen te treffen. Zo heeft het Comité voor die feestviering reeds onderhandeld met de besturen van de diverse Toneelclubs van Boxtel, om te komen tot het geven van enkele ontspanningsavonden, door die gezamenlijke clubs, en de baten daarvan beschikbaar te stellen voor het 50-jarig jubileum van de Breukelse Parochie. *** Zo blijft er werk in de winkel van de clubs! En zo heeft Boxtel de kans volop, om z'n hartje aan liefdadigheidskunst en ontspanning op te halen! *** We kunnen het haast niet meer bij houden! Op 27, 28, 29 en 30 Mei a.s. grote Breugeliaanse kermis! Flink schokken, jongens en lol maken! 't Is voor een zeer sympathiek doel, en broodnodig! *** Dan hebben we op 4 Juni a.s. het 5e **Diocesaan Eucharistisch Congres** en de H. **Bloedprocessie**. Dan moet Boxtel zich ook op z'n best laten zien. *** Voor de „Junioren" in de voetbalsport is er ook wat leven in de brouwerij gebracht, doordat de R.K.S.V. een tournooi is uitgeschreven, waarvoor twee prachtige wisselbekers en nog enkele zeer schone medailles als prijzen zijn uitgeloofd, mede dank zij de sympathieke geste van de Z. E. Heer Pastoor. *** En als alles goed mag gaan, zal er misschien weer iets terecht komen van het verloren gegane Boxtelse Gildewezen. Op de tentoonstelling van allerlei Gilde-attributen, die j.l. Zondag te Esch gehouden werd, hebben we nog een stel prachtige schilden en een koningsketen van de oude Boxtelse „St. Barbara-gilde gezien, alsook een oud „handschrift" met statuten en notities van de oude Boxtelse St. Joris-gilden. De Heemkundige Studiekring zal hierop wel verder gaan snuffelen, om, als 't kan, nog meer gegevens te vinden! *** We zagen bij de „optocht van de Gilden" te Esch ook een Sint Jansfiguur met een „schaap". En we waren bijna geneigd geweest om dat schaap te vragen, of het niet een dag of wat naar Boxtel wou komen, **om het gras tégen en vóór** het postkantoor en rond de „bumkes" in de Stationstraat te komen opeten. Doch het „schaopke" had z'n buikske al te dik gegeten aan 't echte „gras" van de Essche kermiswei..... Misschien is er nog wel een schapenboer, die met enkele schaapkes naar de „Stationstraat" wil komen! *** Dinsdag j.l. zijn de Boxtelse schoolmeesters(essen) met hun „schaapkes" op schoolreis geweest naar Nijmegen. Ze genoten allen van de prachtige parken en bezienswaardigheden van de Oude Karelstad, maakten een trip per bus naar de H. Landstichting, vandaar door het „rijk van Nijmegen, langs de Duitse grens, naar Berg en Dal en gingen toen per „bergspoor" weer naar de stad terug en per trein naar Boxtel! Al met al een prettige en welbestede klok-ronde voor de jeugd! *** En om bij het „onderwijs" te blijven, dezer dagen werd Mej. A. Ideler vast benoemd als onderwijzeres aan de St. Petrusschool, in plaats van Mej. Just Veltman *** En op 1 Juni a.s. hoopt de heer C. F. Jansen zijn zilveren jubilé als hoofd van de Essche school te vieren! Het zal de sympathieke baas met z'n steeds gulle lach in z'n gulle baard niet aan belangstelling ontbreken! *** Hiermee zijn we voorlopig weer aan 't einde van ons latijn, en wensen allen een „Zalige Pinksteren".

# Tijdelijke Stichting „Het Zuiden 1948"

November 1948 passeerde Notaris Stael te Uden de oprichtingsakte van bovengenoemde Sociaal-charitatieve instelling.
Een van de doelstellingen is gratis advies te geven aan de duizenden oorlogsgetroffenen die thans hun laatste kansen op een billijke vergoeding moeten benutten, willen zij althans enigermate zich kunnen herstellen in het sociaal milieu waarin hun niet-getroffen medeburgers zich konden handhaven.
Bovendien verleent deze Stichting gratis bijstand en bemiddeling aan allen die zich doen inschrijven in haar registers.
Het schadegeval van deze ingeschrevenen wordt volkomen uitgewerkt en afgehandeld bij de betrokken instanties.
De Stichting is dus een instelling van de oorlogsgetroffenen zelf. Dat maakt haar sterk.
De bundeling van duizenden geeft hen die dit bemiddelingswerk op zich nemen de zo onmisbare invloed bij de betrokken overheidsinstanties.
Liefde en rechtvaardigheidszin zijn de wortels die leven geven aan het werk van deze voijkomen onafhankelijke Stichting.
De Stichting is arm als de oorlogsgetroffenen zelf. Ze krijgt geen subsidie, moet volkomen drijven op de belangstelling der getroffenen zelf.
Alle maanden, zo mogelijk vaker, zendt de Stichting een bulletin aan alle ingeschrevenen.
Zij worden daarin voortdurend op de hoogte gebracht van alle beschikkingen die in verband met de uitvoering van de Wet op de materiële oorlogsschade worden genomen.
Dit bulletin is het cement dat de ingeschrevenen bundelt tot een hechte gemeenschap.
Aan de grenzenloze toewijding en de oprechte naastenliefde waarmee gewerkt wordt, ontleent de Stichting de magnetische kracht waarmee zij het vertrouwen der getroffenen wint.
Er wordt intens gewerkt en het werk zal des te intenser worden naarmate tot de oorlogsgetroffenen dieper het besef doordringt dat hun welzijn het enige en het uitsluitende doelwit is dezer Stichting.

A. SCHOENMAKERS R.K. Pr.
Seeligsingel 3, Breda.

**Nu zal ik je vertellen wat er moet gebeuren! Let goed op!**

**De drie prentjes moet ge gaan ruilen met vriendjes of vriendinnetjes, zo dat ge drie van dezelfde prentjes krijgt. Dus, drie 3's, of drie 2's of drie 1's Goed begrepen.**
**Met de drie zelfde prentjes, 333 of 222 of 111 moogt ge naar de Breugheliaanse Kermis komen en daar krijgt ge gratis een lot voor de loterij. Prachtige prijzen worden dan verloot. Voor meisjes is de eerste prijs een prachtige kinderkamer en voor jongens een paar voetbalschoenen. Verder zijn er nog verschillende andere mooie prijzen.**
**Bovendien mogen de kinderen, die zo de prentjes hebben geruild op een van de dagen der Breugheliaanse Kermis naar een mooie filmvoorstelling op Stapelen.**

**Dus, jongens en meisjes, nu onder elkaar aan het ruilen**

**3 3 3**
**2 2 2**
**1 1 1**

# WEERPRAATJE

**PINKSTEREN 1860, BEIDE DAGEN ZWARE STORMEN!**

**Dit jaar rustig en vrij zacht of warm weer?**

(Van onze weerkundige medewerker).
Dit jaar juist 90 jaren geleden, viel Pinksteren ook vrijwel op dezelfde dagen als dit jaar het geval is, n.l. op 27 en 28 Mei. Het is echter niet te hopen, dat het weer, dat zich gedurende de beide Pinksterdagen van het jaar 1860 voordeed, zich dit jaar herhaalt. De Pinksterstorm van 27 en 28 Mei 1860 is wel zeer berucht geworden en in de herinnering blijven voortleven en wel ten eerste om de grote kracht waarmede deze storm over ons land woedde en ten tweede om de zeldzaamheid, daar een dergelijke zware storm met orkaanstoten zo laat in het voorjaar maar zelden voorkomt. In het boek „Het klimaat van Nederland" schrijft Dr. C. Braak, oud-directeur van het K.N.M.I. te De Bilt, over deze storm het volgende:

Op de 27e trok een kleine secundaire depressie, die zich van de hoofddepressie welke in de omgeving van te Shetland-eilanden was gelegen, afsplitste, in Oostelijke richting over het Noorden van ons land. Vrijwel de hele dag woei er toen al een stormachtige wind uit het Westen, waarbij in Utrecht al windstoten van ruim 120 km per uur werden gemeten. De kern van deze secundaire depressie lag 's morgens om 8 uur bij Leeuwarden, waar de barometerstand tot 16 mm onder normaal daalde; om 2 uur 's middags was de kern voorbij Groningen Oostwaarts weggetrokken.
Dit was de eerste stormdag, maar..... de tweede dag kwam er nog een schepje bij op. Er vormde zich een nieuwe en nog actiever kern, welke zich om 2 uur 's middags even ten N.W. van Den Helder bevond, waar de barometer tot 740 mm daalde en die 's avonds iets ten N. van Groningen langs trok. De windkracht nam in de loop van de dag over het gehele land tot zware storm toe. In de namiddag meldde de waarnemer van het lichtschip „Noord-Hinder": „Vliegend weer met orkaanstoten, donkere lucht, terwijl de wild verbolgen zee stoof als zand". De sterkste windstoten, die werden genoteerd, bedroegen in Utrecht om 7.20 uur 's avonds 122 km, voor Den Helder om 6.30 uur 130 km en voor Vlissingen om 5 uur 's middags 151 km per uur.
Deze storm was nog zwaarder dan die van 1 Maart '49, terwijl de schade veel groter was, daar de bomen reeds in blad stonden. Een dergelijke zware storm zo laat in het voorjaar is dan nadien ook nog niet weer voorgekomen, zodat U zich over het weer tijdens de komende Pinksterdagen nog maar niet bezorgd moet maken.
Hoewel wij nu midden in de week nog niet met grote zekerheid een verwachting van het weer gedurende de komende Pinksterdagen kunnen geven, is het echter al vrij zeker, dat het heel wat aangenamer en rustiger zal zijn dan b.v. gedurende de Paasdagen en Hemelvaartsdag, daar het algemene weertype het achter ons liggende weekeinde een begin gemaakt heeft met het zomerprogramma, waarbij Zondag j.l. (behalve dicht langs de kust) overal het kwik boven de 25 gr. C. kwam, hetgeen voor de meeste plaatsen de eerste officiële zomerse dag betekende. Wij hebben tot op heden dan ook goede moed wat betreft het weer op de beide Pinksterdagen, daar de temperatuur in ieder geval hoger zal liggen dan tijdens de voorafgaande feestdagen.

(Nadruk verboden).

# Sociale verzekeringen

**Het wetsontwerp tot aanvulling van Renten krachtens de Ongevallenwet.**

Bij Koninklijke Boodschap van 28 November 1949 is bij de Tweede Kamer ingediend een ontwerp van wet tot aanvulling van renten krachtens de Ongevallenwet 1921 en de Land- en Tuinbouwongevallenwet 1922 ter verbetering der financiële positie der ongevallenrentetrekkers.
De bijslag op de ongevallenrenten en uitkeringen bedragen 25 %, alsmede op de renten en uitkeringen toegekend aan de nagelaten betrekkingen van degenen die door een dodelijk ongeval zijn getroffen. Het betreft de ongevallen, welke vóór 1 Januari 1947 plaats hadden.
Deze datum werd aangenomen, omdat toen het wettelijke maximum dagloon van *f* 8,— op *f* 10,— werd gebracht.
Met een bijslag van 25 % zal een rentetrekker, die een ongevallenrente of -uitkering geniet, berekend naar het vóór 1 Januari 1947 geldende maximum dagloon van *f* 8,— in rentebedrag niet meer ontvangen dan een rentetrekker die thans een rente of uitkering ontvangt berekend naar een dagloon van *f* 10,—.
Zij die gedeeltelijk arbeidsongeschikt zijn, komen voor de bijslag in aanmerking als deze ongeschiktheid meer bedraagt dan 25 %. Het ontwerp gaat er namelijk van uit, dat het geen aanbeveling verdient, de ongevallenrentetrekkers die een rente of uitkering genieten welke berekend is naar een gering percentage arbeidsongeschiktheid voor een bijslag in aanmerking te doen komen. Een zodanige ongevalsgetroffene kan immers meestal wel in die mate in zijn onderhoud voorzien, dat hij bij de geheel valide arbeider nagenoeg niet achter staat.
Ook wordt bijslag verleend op de wezenrenten. Van de aan de nagelaten betrekkingen toegekende renten of uitkeringen, waarop volgens het wetsontwerp de bijslag van 25 % zal worden verleend zijn de wezenrenten niet uitgezonderd, ook niet zij die bij de wijziging van de Invaliditeitswet reeds kinderbijslag kregen als aanvulling op de wezenrente ingevolge deze wet.
Het wetsontwerp gaat, zoals uit het vorenstaande blijkt, uit van de algemene regel, dat op elke ongevallenrente of -uitkering, een bijslag van 25 % wordt verleend. Hoewel hiermede een niet onaanzienlijke verbetering zal worden verkregen, zouden, indien geen nadere voorzieningen waren getroffen, verschillende groepen van rentetrekkers zich toch nog niet in een enigszins redelijke verbetering hunner financiële positie kunnen verheugen. Gedacht moet hier worden aan degenen, die een ongevallenrente genieten terzake van een ongeval, dat plaats vond vóór het jaar 1919. In die tijd waren de lonen in vergelijking met het latere loonpeil, zeer laag, zodat de renten, stammende uit de jaren vóór 1919, op zeer lage bedragen zijn vastgesteld.
Een overzicht van de gemiddelde daglonen waarnaar de Rijksverzekeringsbank in de jaren 1903 t.e.m. 1918 de schadeloosstellingen ingevolge de Ongevallenwet 1901 heeft berekend, doet zien, dat deze gemiddelde daglonen liepen van *f* 1,63 in 1903 tot *f* 2,62 in 1918. Een bijslag van 25 % op de toegekende rente voor deze personen zou dus niet veel te betekenen hebben, althans zeer onvoldoende zijn.
Daarom zullen de in die jaren toegekende renten opnieuw worden berekend en wel voor de ongehuwden alsof hun dagloon toen *f* 4,50 zou hebben bedragen. Voor hen die gehuwd zijn of gehuwd geweest zijn, doch nog kinderen te hunnen lasten hebben, worden de renten opnieuw berekend naar een dagloon van *f* 6,—.
Wanneer dit wetsontwerp wet geworden is en in werking getreden zal zijn, zal in feite geen enkele rente of uitkering voorheen toegekend aan een getroffene of aan de weduwe (of weduwnaar) van een getroffene, meer gebaseerd zijn op een dagloon lager dan *f* 4,50 resp. *f* 6,—.
Gezien het aantal nog lopende lage renten is dit een verheugende verbetering.

H. v. d. K.

# *Bloemenverzorging*

## TWEE-JARIGE PLANTEN.

Onder tweejarige planten verstaan we die planten, die twee jaar nodig hebben om in bloei te komen.
Het eerste jaar vormen deze planten alleen maar bladeren en een flink wortelgestel en in het tweede jaar komen pas de bloemen en zaden.
Om U op de hoogte te brengen van wat voor planten hiermede beoogd worden, volgen hier enkele vertegenwoordigers van de tweejarige bloemen.
Althea rosea = stokroos.
Campanula = klokjesbloem.
Dianthus barbatus = Duizendschoon of lievermannetje.
Dianthius Caryphyllus = Tuinanjer of snoffeltje.
Digitalis = Vingerhoedskruid.
Lunaria biennis = Judaspenning.
Hoewel sommige van de hierboven genoemde planten ook in het derde jaar nog kunnen bloeien (b.v. stokrozen en duizendschonen) worden ze meestal na de eerste bloei opgeruimd. De eerste bloei is altijd veruit de mooiste.
De zaaitijd van de eenjarige bloemen is Mei—Juni.
doch liefhebbers die over een bak beschikken doen beter in de bak te zaaien. Men heeft dan een betere contrôle op het zaaisel voor wat betreft het gieten en schermen, en de kieming verloopt vlotter. Als de planten er goed en wel opstaan wordt het glas weer afgenomen. Nadat de plantjes enigszins ontwikkeld zijn en een lengte hebben van 3 à 5 cm, worden ze verplant. Men zet ze dan dicht bijeen op een plantenbed, b.v. op een afstand van 5 à 10 cm, naar gelang de groeikracht van de planten.
In het najaar zet men de meeste tweejarige planten op de blijvende plaats. In de winter bij vriezend weer dekt men de planten of met wat rijshout of dennetakken.
Zorg dat de grond vóór het planten goed is bemest, met oude stalmest, en diep is losgemaakt.

### STOKROZEN.

Deze komen voor met enkele en dubbele bloemvormen. Het worden hoge planten. Ze kunnen zelfs wel 2 meter hoog worden.
Ze kunnen prachtig dienst doen om een schutting of schuurtje wat te camoufleren. Voedzame grond is voor deze deze planten noodzakelijk. Er komen verschillende kleuren in voor b.v. geel, rood, wit en rose.

### CAMPANULA.

Van belang zijn de Campanula Medium en de Campanula medium calycanthema. De laatste heeft kelkbladen die dezelfde kleur hebben als de bloemen, waardoor de bloem wat „gevulder" aandoet. Ze worden pl.m. 80 cm hoog.
De voorkomende kleuren zijn: wit, blauw, lila en rose.
Verder hebben we nog de Campanula pyramidalis. Deze wordt pl.m. 1.25 m hoog. Deze komt voor in de kleuren: blauw en wit.

### DUIZENDSCHOON.

Deze kennen we in vele kleurennuances. Is mooi als perkplant en is tevens als snijbloem lang houdbaar.
Wordt ongeveer 50 cm hoog. Ze vraagt een voedzame grond en een zonnige standplaats.

### TUINANJERS.

Deze kennen we ook in verschillende kleuren. De meest voorkomende zijn: rood, rose, geel en wit.
Deze plantjes kunnen gebruikt worden in borders of als randbeplanting, daar ze maar laag blijven.
De Tuinanjers leveren tevens prachtige snijbloemen.

### DIGITALIS.

Deze verlangt een licht beschaduwde standplaats. Ze wordt pl.m. 1.50 m hoog. Deze plant komt zeer mooi uit tegen een achtergrond van opgaande bomen of struiken.

### JUDASPENNING.

De bloem van deze plant is van geen betekenis. Ze worden gekweekt om de zilverwitte zaaddozen. Tegen de rijptijd der zaden worden ze afgesneden en gedroogd, waarna ze jarenlang bewaard kunnen blijven. De Judaspenning wordt veel verwerkt in droog-bouquetten. De Judaspenning moet worden opgekweekt in de lommer van een boom of struik.

H.

# Altijd wéér die hoofdpijn

**STEEDS TABLETTEN SLIKKEN KAN OOK EEN ZIEKTE WORDEN.**

Tal van mensen worden geregeld door hoofdpijn geplaagd. Dat is niet alleen akelig voor henzelf, maar ook voor hun omgeving, want zulke lieden zijn meestal humeurig en ongenietbaar.
Het is niet gemakkelijk zo maar in het algemeen over hoofdpijn te spreken of te schrijven, nog moeilijker is het om te zeggen, wat men er het best tegen kan doen. Dat ellendige en afmattende gevoel heeft immers zeer veel verschillende oorzaken en men dient nu eenmaal eerst goed te weten waar iets precies van komt, voordat men het met succes kan aanpakken.
Om te beginnen gaat vrijwel iedere ziekte, vooral de infectieziekten, de eerste dagen met hoofdpijn gepaard. Er zijn ook tal van andere toestanden, waarbij hoofdpijn een geregeld verschijnsel is: chronische nierziekten, vergiftigingen, obstipatie. Bij deze dingen gaat het er natuurlijk om de eigenlijke oorzaak te bestrijden.

### MIGRAINE.

In sommige gevallen is er aan de hoofdpijn zeer wel iets te doen, zoals bij de migraine. Dat is een tamelijk veel voorkomende ziekte, waarbij de pijn dikwijls na een beginstadium van een drukkend en zwaar gevoel in het hoofd, soms gepaard gaand met duizeligheid en het zien van sterretjes voor de ogen, in heftige aanvallen optreedt.
De pijn bij migraine is meest éénzijdig, de patiënten zijn echt ziek, niet zelden gaan de aanvallen gepaard met misselijkheid en braken.
Sommige mensen noemen alle hoofdpijn migraine, maar dat is niet juist.
Migraine is een zeer bepaalde vorm van hoofdpijn, die meest erfelijk is en daarom ook vaak bij verschillende leden van één familie wordt aangetroffen. Zoals gezegd, tegen migraine bestaan tegenwoordig goede middelen, patiënten die aan deze ziekte lijden kunnen hulp bij hun dokter vinden.

### Hersenschudding.

Ik kan slechts een greep doen. Is migraine een voorbeeld van een ziekte die tegenwoordig met succes behandeld kan worden, er zijn ook hoofdpijnen die tegenover vrijwel iedere therapie uiterst hardnekkig zijn. Hiertoe kan men de ernstige vormen van hoofdpijn rekenen die de dokter op zijn spreekuur regelmatig te zien krijgt na een „verwaarloosde hersenschudding". Niet verwaarloosd door de arts, die de zieke destijds behandelde, maar de patiënt zelf.
Met een hersenschudding dient men plat (dat is zonder kussen) in bed te blijven liggen, zeker tot de klachten verdwenen zijn. Maar ook daarna zijn enkele weken bedrust (nu is een hoofdkussen toegestaan) absoluut noodzakelijk.
De patiënten die zich na een paar dagen al lang weer kip lekker voelen, slaan dit doktersvoorschrift meestal in de wind en komen te vroeg uit bed, met het treurige gevolg dat sommigen na jaren en jaren nog rondlopen met barstende hoofdpijnen die gerangschikt moeten worden in de rubriek: rusttoestand na hersenschudding" en waaraan tot nu toe helaas maar heel weinig te doen is.
Wanneer men weet dat naar schatting 20 % van alle mensen wel eens een hersenschudding heeft gehad, kan men bedenken dat deze vorm van hoofdpijn lang niet zeldzaam is.

### „Nerveuse hoofdpijn".

Tegen de gewone huis-, tuin-, of keukenhoofdpijn die iedereen zo wel eens heeft, kan men natuurlijk een aspirientje of een ander pijnstillend tabletje innemen (wanneer men zich maar hoedt voor het schadelijke pyramidon), maar ik ben geen vriend van al die tablettenslikkerij, zeker niet wanneer het op eigen houtje gebeurd.
Er zijn veel te veel mensen die voortdurend rondlopen met een buisje van het een of ander en het slikken van tabletjes is bij sommigen een zelfstandige ziekte geworden.
Wanneer de omstandigheden het toelaten is het beter een poosje te gaan liggen in een koel en wat verduisterd vertrek. Neem daarbij een slokje water en tracht de gedachten zo weg te leiden dat u een beetje wegdoezelt. Wellicht vindt u deze behandeling van uw hoofdpijn niet „echt" genoeg, maar ze is onschadelijk en..... het helpt meestal; vooral de zo veelvuldig voorkomende nerveuse hoofdpijnen zijn na een half uurtje liggen meestal geheel verdwenen.


Pinkster
AANBIEDING

**Speelbroekje**
voor Uw kleine jongen, van stevig, gebloemd katoen 2.35

**Jongenspakje**
degelijk katoen in effen tinten, keurig afgewerkt 7.25, 6.25 5.95

**Jurkje**
vlot model van sterke, fris-gebloemde katoen 9.75, 7.90 5.10

**Dameskousen**
eenvoudige, sterke kous 1.20 0.79
ragfijne linksgeweven 2.90 2.55
de veel gevraagde Nylon 7.90
*Doet U al Uw voordeel met onze Kousen-reductiekaart? Vraagt onze verkoopsters!*

**Overhemden**
vast boord, effen en gestreepte Percal 6.25
vast boord, effen en gestreepte Poplin 9.95 7.95
2 losse boorden, effen en gestreepte Percal 12.25 10.75

**Zelfbinders**
Kreukherstellende zijde (Wesco) 1.95 1.75
zuiver wol (Mohair) 2.95

van Hout-Ververgaard
voor kwaliteit vermaard
*Molenstraat 1 Boxtel*



*Kunstenaarshanden waren de scheppers van deze 20-eeuwe kunstwerken. Met grote zorg, is deze grote collectie Zomerstoffen, waarvan wij U in onze etalages en winkel laten genieten, samengesteld en . . . . . de prijzen zijn zo laag gesteld dat deze kunstwerken in ieders bezit kunnen komen. Komt U ook genieten van deze unieke gelegenheid, U bent van harte welkom.*

*Fa A. P. v. d. Boomen Resink*



*Spaart Uw Wollen dekens!*
a.s. Winter hebben ze dubbele waarde.
Koopt nu prettig wasbare en kleurechte
**Flanellen Dekens**
Blokpatroon in drie kleuren
150 × 200 cm 9.75
180 × 220 cm 13.50
Medaillonpatroon
150 × 200 cm 10.75
175 × 225 cm 13.75
*F. J. Witteveen*
WONINGINRICHTING - BOXTEL



**Hockey-Tournooi M.E.P.**
Bezoekt op 2e Pinksterdag het traditionele hockey-tournooi in het sportpark „MOLENWIJK".
Aanvang: 11 uur. Finale: 17.30 uur.
Deelnemende verenigingen:
Venlo Girls, Venlo — Forward, Tilburg
Oranje Zwart, Eindhoven — V.K.H., Venlo
Rapidity, Oss — Keep Fit, Oss
De Hopbel, Schijndel — M.E.P., Boxtel



**Verkoping Golfplaten**
te Boxtel
bij Café H. Nooten, van Salmstraat
Zaterdag 27 Mei a.s. te 10 uur.
Verkocht zullen worden 1000 golfplaten van 1.20 m lang tot 3.20 m lang. Aan zeer lage prijzen.
Nergens goedkoper.



Het bestuur van de
**Varkensfokvereniging BACONTYPE N.L.**
maakt bekend
dat de EXCURSIE naar de SELECTIE-MESTERIJ zal worden gehouden op
Woensdag 31 Mei n.m.
om 6 uur
Alle leden worden verzocht op tijd aanwezig te zijn.



Uw adres voor
**pijnlijke voeten**
tengevolge van likdoorns, eelt, eeltpitten, dikke en ingegroeide nagels is:
PEDICURE
Jo v. Grinsven-v. Summeren
Markt 33 - Boxtel



**Tricotagefabriek „DE ZWALUW"**
van Hornstraat 34
vraagt **Nette Meisjes**
Aanbiedingen aan het kantoor van 9-12 en van 2-4 uur



Speciale Pinksteraanbieding
in DAMESHOEDEN
*Voor iedere dame het meest flateuse model . . . vanaf* 5.90
Ook gelegenheid voor moderniseren en garneren van uw oude hoed door gediplomeerde modiste.
**Joh. Thijs-van den Brandt**
STATIONSTRAAT BOXTEL



**Bakkerij „'t Hoekske"**
*Every Day Roomijs*
EEN DROOM VAN ROOM
Vanaf heden verkrijgbaar VERPAKT IJS
Prijzen 10, 15, 23 en 30 cent
CHOCO ROOMIJS iets aparts 20 cent
● Iets voor de PINKSTERDAGEN
ROOMIJSTAARTEN met slagroom en confiture 5 á 6 personen f 1.50
ROOMIJSTAART 1/2 L. f 1.50
Vraag verder inlichtingen over IJSTAARTEN voor bruiloften en andere feestgelegenheden.
Neem eens proef van dit heerlijk FANTASIE IJS.
*W. v. d. Laar - Rechteeste. 15*



**Vandaag Schilderen Morgen Droog!**
MET DE NIEUWE
**Plastic-Ralston-Verf**
GEEN KWASTSTREPEN
Voor Tuinmeubels, Tafels, Kasten, Keukens, Badkamers, Kinderwagens, AUTO's, Fietsen, Machines.
Te BOXTEL, bij
**M. A. C. Oliemeulen**
DROGISTERIJ „DE MOLEN"
RECHTERSTRAAT 37 BOXTEL

Mede namens mijn familie betuig ik langs deze weg mijn oprechte dank aan H.H. Geestelijken en Burgemeester met Gemeentebestuur, R.K. Thuisfront, Bestuur van de Fanfare Concordia en Zangvereniging, de kinderen van de R.K. Meisjesschool, de Verkenners, Vrienden en Kennissen in het bijzonder de buurtgenoten voor de buitengewoon hartelijke ontvangst, de vele cadeaux en bloemen mij aangeboden bij mijn behouden terugkeer uit Indonesië.

Sld. 1 kl. J. v. Schijndel,
A 57 Liempde.

---

Mede namens mijn Ouders, Broer en Meisje betuig ik mijn hartelijke dank aan de H.H. Geestelijken, Katholiek Thuisfr. Burgemeester, Eerw. Zusters, Fanfare Concordia en Zangveren., Familie, Vrienden en Kennissen voor de spontane ontvangst en in 't bijzonder aan de buurtbewoners voor de prachtige cadeaux welke ik ontvangen heb bij mijn terugkeer uit Indonesië.

Sgt. G. DE LAAT,
Vrilkhoven D 72,
Liempde.

---

Mede namens mijn ouders, broer, zusjes en meisje betuig ik mijn hartelijke dank aan H.H. Geestelijken, de Gildenbondsharmonie, familie, vrienden en kennissen, in het bijzonder aan de buurtbewoners voor de vriendelijke ontvangst en de vele bloemen en cadeaux mij aangeboden bij mijn terugkeer uit Indonesië.

Sld. 1e kl. Mar. v. d. Laak,
Maastrichtsestraat 12.

---

Zeer vereerd door de hartelijke ontvangst bij mijn thuiskomst uit Indonesië, betuig ik bij deze, mede namens mijn ouders, broer en zusters, mijn dank aan H.H. Geestelijken, Kath. Thuisfront, Gildenbondsharmonie en vooral de buurtbewoners, waarvan ik enige prachtige cadeaux mocht ontvangen.

Sld. C. J. M. Vilé,
Frans Staelstraat 8.

---


## Extra Pinksterreclame

**Korte Herenbroeken** 1.59 - 2.05 - 2.45

**Sporthemden, de nieuwste dessins tegen sensatieprijzen** 6.30

**Voor de dames Nylons** 4.50 - 6.75

**En als hoofdschotel Prima Theedoeken** 0.74

**Ook in ons merk Overalls de scherpst concurrerende prijzen.**

**Natuurlijk bij**

**Klein maar Dapper**

Rechterstraat 67



**PINKSTEREN**

**Nu voor**

**ZOMERSCHOENEN**

**naar**

**BOVENDEERT**

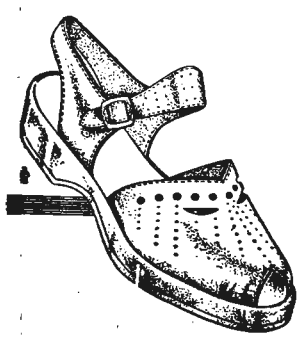

7.95

14.95

27—13 **10.25**
32—35 **11.50**
36—40 **12.95**
41—47 **13.95**

**Aardige verrassing bij aankoop van f 10.–**



***Weet u wel....***

**Geen reclame is effectiever dan adverteren in ons blad**



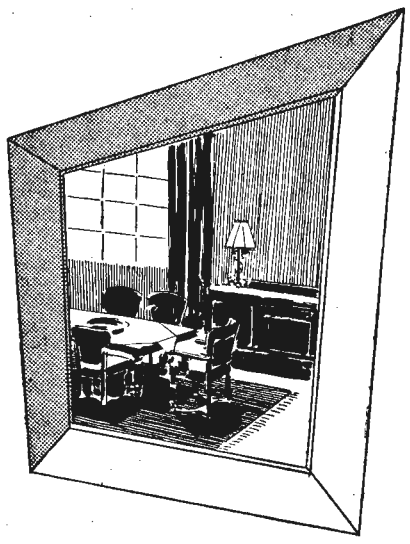

## Engelse Huiskamer

waar U na jaren nog plezier van heeft en altijd trots aan vriend en kennis laat zien

*Dressoir*
*Uitschuiftafel*
*2 Fauteuils*
*4 Stoelen*

*775,=*

*F. J. Witteveen*
BOXTEL



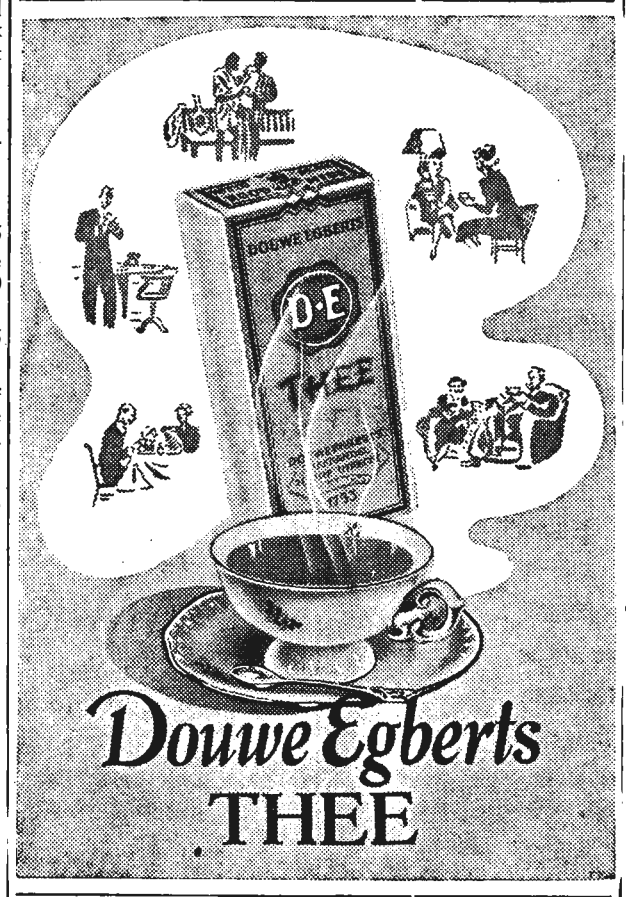


*Douwe Egberts*
THEE



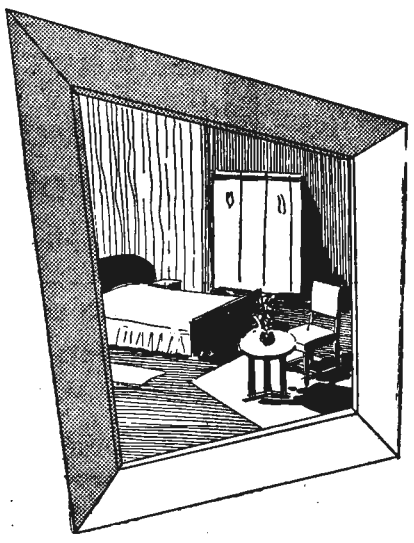

## Gothieke Slaapkamer

smaakvol steekwerk op linnenkast en ledikant

*Toogledikant*
*Linnenkast*
*Commode*
*2 Nachtkastjes*
*2 Stoelen*

*597,50*

*F. J. Witteveen*
BOXTEL



## Corsetten naar maat

**iedere dag gelegenheid tot aanmeten**

**verder Breukbanden**
**Elastieken Kousen, enz.**

**Drogisterij „De Vijzel"**

**Markt 12** **Boxtel**



Rookt kwaliteit vol geur en smaak
en Koopt bij Bert van den Braak!

BARONIESTRAAT 73, Telefoon 450



## Mag. „DE BIJENKORF"

**A. VAN KOL**

**BOXTEL** Stationstr. 55 - Tel. 406
Markt 14 - Tel. 486
**SCHIJNDEL** - Hooldstr. 141 - Tel. 319

## Religieuse artikelen

**ook hierin staan wij aan de spits.**

## Juni Maand - H. Hart Maand

H. HART-BEELD in diverse kleuren met steentjes ingelegd 65 cm iets aparts f 13,95
H. HART-BEELD als boven doch zonder steentjes f 11,50
H. HART-BEELD eveneens als boven doch 50 cm f 8,95
H. HART-BEELD polichromi antiek in diverse maten 7,90 7,– 4,95 3,95
H. HARTBEELDEN Oud-Hollands, crème 7,35 5,40 2,75
H. HART-BEELDEN porcelein 6,75 4,25
Al onze beelden zijn prima gepolichromeerd en gegarandeerd afwasbaar.
KRUIZEN, prima eikenhout met bronzen -en koperen corpus 8.75 6,40 5,75 3,95 3,25 2,75 1,80
BIJPASSENDE KOPPEN, Ecce Homo, Mater Dolorosa, per paar 14,25 11,25
BEDIENSTEL, kruis met kandelaars f 8,75
STAANDE KRUIZEN 5,25 4,95
PLATEEL H. HART-PLAQUETTE f 4,75
PLATEEL O. L. VR.-PLAQUETTE f 4,75
PLATEEL H. HUISGEZ.-PLAQUETTE f 7,50
RELIGIEUSE SCHILDERIJEN prima afwerking, alle maten in de prijs van 11,50 7,25 6,75 4,50 1,70
VOOR ALLE BEELDEN hebben wij bijpassende consoles 6,50 4,80 4,30 2,75 2,25
HOEK CONSOLES 4,25 3,50
VERCHROOMDE KANDELAARS MET KAARS f 2,25
VOORTS 1–2 en 3 ARMS KANDELAARS in hout-verchroomd en verzilverd.

VOOR RELIGIEUSE ARTIKELEN OOK NAAR

**„DE BIJENKORF"**
**A. VAN KOL**
**BOXTEL - Stationstr. 55 - Markt 14**



**Attractie ● ● ● ● Attractie**

**a.s. Maandag begint onze**

**BALLON-RECLAME**

(met gas gevulde ballons)

**Iedere koper ontvangt bij aankoop voor tenminste f 3.00**

**een BALLON GRATIS**

Zie hier enkele prijzen van onze artikelen o.a.

**Breiwol** alle kleuren vanaf 1.45 - 100 gram
**Smirnawol** 2 dr. - 6 dr. „ 1.45 - 100 gram
**Dameskousen** vanaf 1.15 - 1.75 - 2.30 - 2.75
prima linkse „ 2.85 - 3.00 - 3.25 - 3.50
**Nylons** . . . . . 4.00 - 6.95
**Stoffen** prachtige vistra bloemdessins p. m. 2.25
**Flanel** streep . . . per meter 1 65
**Schorten** Favorita . . . vanaf 3.96
**Lakens** . . . . . „ 6.25
**Slopen** . . . . . 1.55
**Corsetten** . . . . . vanaf 5.95
**Stevig heupcorset** met leren hoekjes versterkt 8 50, enz.

★ **Iedere dag van 9 - 6 uur geopend** ★

**Fa J. M. van Geel-de Koning**

**Stationstraat 22** **Boxtel**



Onze nieuwe Import collectie biedt U

*Ideale geschenken bij verloving of huwelijk*

*Fa A. v. Vlerken, Boxtel*

*Kruisstraat 10* *Juwelier - Horloger*



***Speciale Pinksterverrassing in al onze afdelingen!!....***

**A.s. Zaterdag 27 Mei**

geven wij aan elke 10e aan de cassa betalende koper(ster) een **waardebon,** welke in de week na Pinksteren in goederen naar eigen keuze kan worden omgezet.
Deze waardebon zal in grootte zijn naar rato van Uw aankoop met een minimum van f **2.50** en een maximum van f **17.50**

***F. J. Witteveen's***
*Manufacturen- en Confectiebedrijf*

RECHTERSTRAAT 18 BOXTEL

**Dit geldt alleen voor die goederen, welke Zaterdag worden gekocht.**



't zijn simpele oranje bonnetjes...

**MAAR DIT STAPELTJE IS 18 GULDEN WAARD**

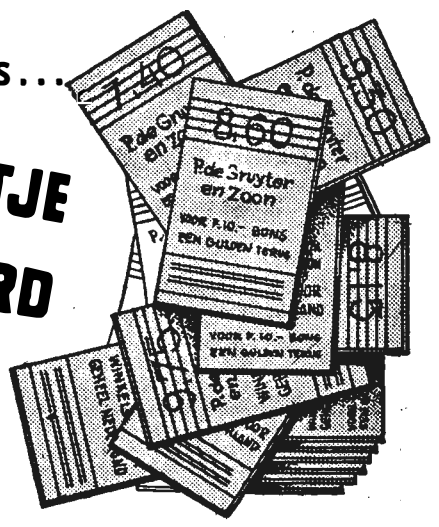

**Ik ben nu een half jaar De Gruyter-klant, waarin ik bij elk De Gruyter-artikel een cassabon heb gekregen. Ongemerkt is het een stapeltje geworden en nu kan ik dadelijk 18 contante guldens gaan halen. Contant geld, daar héeft een huisvrouw wat aan!**

**DE GRUYTER**

Bij elk De Gruyter-artikel een cassabon ter waarde van het aankoopbedrag. Voor tien gulden aan cassabons ontvangt U één gulden contant terug. De bons blijven **altijd** geldig en zijn **steeds** inwisselbaar in **elke** De Gruyter-winkel.

920



**C.V. DRUKKERIJ EN CARTONNAGE-INDUSTRIE „BOXTEL"**

**TELEFOON 410 - BURGAKKER 15**

# GILDEFEESTEN TE ESCH

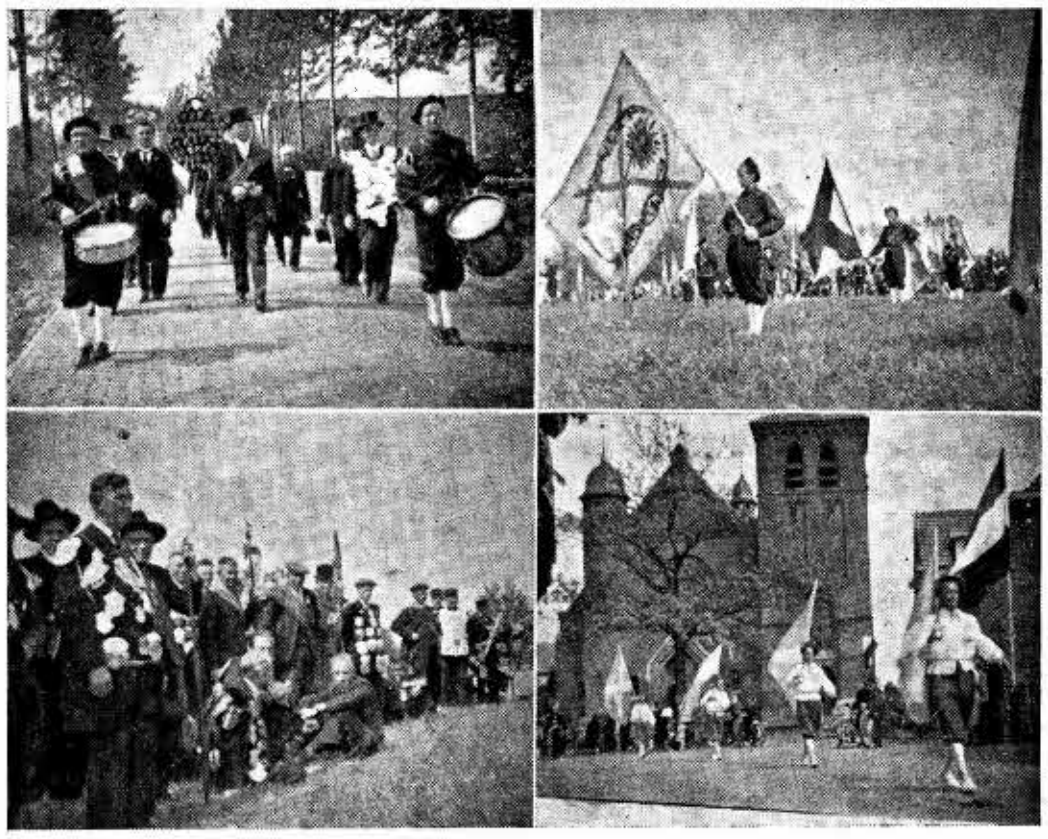

1) Tamboers en Gildekoning van het jubilerend St. Willibrordusgilde, gevolgd door Burgemeester en Wethouders en leden van het Erecomité. Op de achtergrond de uitgeloofde zilverschat.
2) Opstelling voor het brengen van de vendelgroet. Op de voorgrond het door de Heemkundige kring geschonken vaandel.
3) Enige gildekoningen en hoofdlieden van Maaslandse gilden.
4) Vendeliers van de O. L. Vr.-Schuts te Elshout in de optocht.

### DEMONSTRATIE VAN EENVOUD EN TRADITIE.

Het streven om het Gildewezen in onze provincie meer en meer tot bloei te brengen mag wel geacht worden als een reflex op de persoonlijkheid vernietigende massaficatie in het moderne leven.
Bestaat het lidmaatschap van de tegenwoordige massa-organisaties voornamelijk in het betalen van contributie en inschrijving op een ledenlijst, om lid te „mogen" zijn van een „ouderwets" Gilde is een degelijke levensstijl eerste vereiste.
Het Gilde rekent zich tot taak, de burgerlijke deugdzaamheid te bevorderen, en de leden — de Gildebroeders, zoals de historische titel is — moeten hun particulier leven daarnaar richten.
Brabant mag zich dan ook verheugen in de opbloei van het Gildewezen en daarbij de hoop koesteren, dat van dit „historisch" organisme in onze volksgemeenschappen een weldadige invloed zal uitgaan.
In gemeenschappen waar de Gilden tot bloei komen, zal dan ook een gezonde beschermende kern pal staan tot handhaving van het kerkelijk en burgerlijk gezag, voornamelijk met het wapen van een gezonde geest.
In dit licht het Gildewezen gezien, mag een volksgemeenschap zich verheugen een Gilde in z'n midden te hebben. En begrijpelijk is dan, dat zowel kerkelijke als wereldlijke autoriteiten zich interesseren om in onze tegenwoordige maatschappelijke doolhof het „historisch" instituut tot een modern lichtbaken te helpen uitgroeien.

* * *

In onze naburige gemeente Esch heeft zich in de laatste jaren het St. Willebrordusgilde weer hersteld. Daar hebben jonge krachten uit de taaie volharding der ouderen de bezieling geput om het Gilde tot bloei te brengen.
Nu is de periode van opbloei geaccentueerd door de viering van het 350-jarig bestaan. Dat was een schone gebeurtenis. Gildefeest, harteklop in het leven van het Brabantse dorp, uiting van de taaie wil om schone tradities te handhaven.
Nadat Donderdag 18 Mei, Hemelvaartsdag, het feest met een plechtig Lof was ingezet, verzamelden de Gildebroeders en genodigden zich in het Schutshuis, waar burgemeester Kamerbeek het Gilde een herinneringsschild aanbood ter verrijking van de zogenaamde gildeschatten. Namens de Heemkundige Kring van Boxtel en omstreken bood de heer P. Dorenbosch een nieuw vaandel aan.
Als sluitstuk van deze bijeenkomst deed de heer Ant. v. d. Braak de mededeling, dat het onderzoek naar de Gildeschatten een nieuw resultaat heeft gekregen in het terugvinden van de oude gildekaart bij het Provinciaal Genootschap. Van de kaart is thans een fotocopie in het bezit van het Gilde.
Na deze bijeenkomst vingen op het feestterrein de onderlinge schietwedstrijden aan.

* * *

Zondag 21 Mei. Deze feestdag begon met een plechtige Gildemis met een feestpredicatie van de Gildeheer, de ZeerEerw. Heer Pastoor Hackfoort en wijding van het nieuwe vaandel.

De Gilden uit de Kring Maasland zetten aan het feest luister bij.

Geïnteresseerd toekijkend naar de opstelling van de stoet van Brabantse Gilden, die waren aangekomen om het 350-jarig bestaansfeest van het St. Willebrordusgilde mee te komen vieren, zagen we met genoegen de wolkenmassa's overdrijven en een heerlijk zonnetje gaf tenminste de hoop op een zomerse dag. En werkelijk, het weer bleef goed, de zon bestraalde de stoet met zijn kleurige vendels, en de van ouderdom getuigende standaards, de blinkende gildeschatten, waarmee de koningen waren behangen, en perste de zweet uit de huid van de vendeliers. Het was zomers warm.
Zo trokken een twintigtal gilden onder sonoor getrommel, begeleid door de fanfare Laetitia langs de Essche wegen naar het feestterrein.
Hier werden de deelnemende gilden begroet door de heer Jan van de Mortel, voorzitter van de Kring Maasland.
In zijn toespraak prees hij de Gildebroeders, door wie de schone tradities zijn hersteld en wees op de eer, de Gilden als een erkenning ten deel gevallen bij het regeringsjubileum van Koningin Wilhelmina en later bij de inhuldiging van Koningin Juliana, aan wie zij met hun vendels de aloude koningsgroet mochten brengen. Hij spoorde aan de traditie van de Gilden te allen tijde in eenvoud te blijven handhaven en vooral niet te vergeten onder alle omstandigheden Kerk, Koningin en Vaderland getrouw te blijven.
Als voorzitter van de Kring Maasland verheugde hij zich over de correctheid, die door de Gilden van deze kring in alle opzichten werd getoond, en stelde het St. Willebrordusgilde van Esch als een voorbeeld van juist begrip en ijver voor het herstel der schoonste tradities.
In weinige jaren heeft het Gilde van Esch zich opgewerkt tot de staat, waarin het weer zijn volle bijdrage kan leveren voor het gildewezen in ons Brabantse volksleven. Met volharding is gezocht naar historische gildeschatten en met trots kan gewezen worden op het bereikte resultaat.
De Kring Maasland heeft dan ook zijn waardering getoond voor de ijver van het St. Willebrordusgilde van Esch door toewijzing van de kringdag 1950, waaraan de meeste gilden uit de kring thans deelnemen om het 350-jarig bestaansfeest luister bij te zetten.
Hiermede was de Gildedag geopend en werden de tamboers en vendeliers opgesteld voor het brengen van de vendelgroet aan de autoriteiten.
Nu konden de Gilden beginnen met de traditionele wedstrijden.

* * *

Het St. Martinusgilde van Esch had ook het initiatief genomen voor een tentoonstelling van de Gildeschatten, en zo werden deze tesaam gebracht in de schoollokalen en kregen belangstellenden de gelegenheid deze verzameling van vaandels, standaarden, trommen, schilden en perkamenten te bewonderen. Deze tentoonstelling werd door de voorzitter van de kring Maasland ten voorbeeld gesteld als uniek in het kader der Gildedagen.
Met het uitreiken der prijzen werd deze voor Esch uitzonderlijk schone dag besloten.

## Nederland-Indonesië.

Er is kort geleden een Hof van Arbitrage voor de Nederland-Indonesische-Unie opgericht met als president Mr. Dr. J. Donner. Het woord „arbitrage" zegt ons, dat het hier waarschijnlijk betreft geschillen tussen Nederland en Indonesië, die beide vrijwillig aan deze rechtbank zullen onderwerpen.

Eigenlijk kon men direct al beginnen met een zéér groot geschil: namelijk dat Djokja, tegen alle plechtige overeenkomsten in de zg. deelstaten heeft opgeslokt. Maar voorlopig heeft men zich bij de opening van dit Hof maar gehouden bij enkele mooie woorden. Hoewel er toch ook gesproken is van de wel wat snelle afbraak van de oude verhoudingen. Met dit laatste zal wel bedoeld zijn de terugkeer van de duizenden Nederlandse ambtenaren uit Indië, die daar om terreur, moord en chaos het leven onmogelijk wordt gemaakt.

## De vuilwaterkwestie in Brabant.

Het vuile water van onze rivieren en vaarten zal, zo laat het zich aanzien, vrij spoedig tot het verleden behoren. Er zijn 2 zeer belangrijke stroomgebieden in Brabant, dat van de Donge en dat van de Dommel.

De plannen schijnen nu klaar te liggen, om reinigingsinstallaties te plaatsen bij Eindhoven en ook bij Boxtel, terwijl de grote installatie, die Tilburg gaat oprichten, ook met deze voorzieningen zal worden gecoördineerd.

Voor de Donge wil men één grote riolering aan gaan leggen, vanaf Gilze en Dongen naar de Amer. Ook Breda wil zo'n riool aanleggen zegt men, die dan uit zou monden in de Bergse Maas.

Het zou voor Brabant van grote betekenis zijn, want er zijn nogal wat industrieën, die zuiver oppervlaktewater nodig hebben en die kunnen zich hier niet vestigen, zolang de vervuiling blijft bestaan.

## Dr. Jachym Bisschop gewijd.

In Rome is dan Dr. Jachym tóch tot bisschop gewijd. Men kent de toedracht van deze schokkende zaak. Dr. Jachym was uitverkoren om Coadjutor van kardinaal Innitzer, de Aartsbischop van Weenen, te worden. Het betekent practisch ook opvolging in deze uiterst moeilijke positie. Men weet, dat Dr. Jachym op het allerlaatste ogenblik de wijding niet meende te mogen ontvangen.

Dr. Jachym staat bekend als een onbevreesd verdediger van de rechten der Kerk, een dapper man die geen compromissen kent, als het er op aan komt de volle beleving van het christendom in de maatschappij door te voeren. Het schijnt, dat Dr. Jachym op het allerlaatste moment te weten was gekomen dat er, in het eigen kamp, zekere oppositie zou dreigen en dat hem dit een ogenblik deed aarzelen de zware taak op zich te nemen. In elk geval, momenteel is geheel Oostenrijk er verheugd over, dat deze eminente persoonlijkheid tóch de moeilijke beslissing genomen heeft.

Hij is in Rome door Kardinaal Innitzer tot bisschop gewijd, nadat hij tevoren door de Paus in een particuliere audientie was ontvangen.


Een charmante PINKSTER AANBIEDING

De dames zijn sinds 1940 nog niet uit de kousenzorg geweest. Want al kon men tenslotte weer kousen krijgen, ze waren toch eigenlijk niet te betalen.
Daarom vinden wij het thans ook dubbel prettig hier een wel zeer bijzondere aanbieding te kunnen brengen.
Het is ons gelukt eerste klas ragfijne linksgewezen kousen te bemachtigen. De fabrikant vertelde aan onze inkoper, dat er een klein fabrieksfoutje in voorkwam.
U zou dat foutje zeker niet opgevallen zijn en als je dan bovendien voor zo'n apart prijsje inkoopt, dan weten onze inkopers, dat ze een goede beurt maken.

Een goede beurt waarvan onze cliënten nu gaan profiteren, want we hebben hiervan een propaganda-aanbieding gemaakt en verkopen deze kousen niet voor ƒ 4,– à ƒ 5,– per paar, (wat U er overal graag voor betalen zou) maar....

't eerste paar ƒ 2.50
't tweede paar ƒ 1.25

EEN SERIE 2e SOORT VOOR:

eerste paar ƒ 1.95
tweede paar ƒ 0.98

✶ Om deze kousen op redelijke wijze onder onze cliënten te verdelen, wordt aan iedere klant maximaal 2 paar verkocht. Deze aanbieding geldt slechts zolang de voorraad strekt.

„In den Ooievaar"
Fa. A. P. VAN DEN BOOMEN-RESINK


# Parochie-Agenda

PAROCHIE H. PETRUS, BOXTEL.

Hoogfeest van Pinksteren.
**Zondag 28 Mei 1950.**

De H.H. Missen zijn om half 7, kwart voor 8, 9 uur en om half 11 de Hoogmis. Vandaag gaat in alle H.H. Missen de 2e schaal voor de bijzondere noden van het Nederlands Episcopaat, welke schaal bijzonder in de milddadigheid van de gelovigen wordt aanbevolen.

Na de middag om 3 uur Lof met sermoon, waarna gelegenheid tot biechten tot half 5.

Vandaag wordt de H. Mis van kwart voor 8 opgedragen tot een bezondere intentie; de H. Mis van 9 uur voor Hendrica van Beurden-Verwetering.
Maandag is het 2e Pinksterdag: geen geboden feestdag, doch de diensten zijn als op Zondag.

WOENSDAG, Vrijdag en Zaterdag zijn Quatertemperdagen, geboden vasten én onthoudingsdagen; men mag op die dagen dus slechts één volle maaltijd nemen en men moet zich geheel van vlees of jus uit vlees onthouden.
Donderdag is er gelegenheid tot biechten van 7 tot 8 uur, vanwege de eerste Vrijdag.

Vrijdag, eerste Vrijdag van de maand wordt de H. Mis van half acht opgedragen ter ere van het H. Hart, waaronder algemene H. Communie van de leden van de Bond van het H. Hart.
Zaterdag, eerste Zaterdag van de maand, tevens priesterzaterdag.
Deze week is het iederen avond Lof om 7 uur.

De vergadering van de zelatricen van de Bond van het H. Hart wordt gehouden 2e Pinksterdag na de Hoogmis.

MAANDAG: Tweede Pinksterdag. Vandaag gaat in alle H.H. Missen de 2e schaal voor de bijzondere noden van het Nederl. Episcopaat. Deze schaal wordt bizonder aanbevolen; de H. Mis van half 7 wordt opgedragen voor Maria Boeren van der Staak; de H. Mis van kwart voor 8 voor Marinus van Griensven vanwege de kinderen; de H. Mis van 9 uur voor Theodora Huygevoorts van Roosmalen; de Hoogmis om half 11 als gez. maandstond voor Lucia de Visser Paddenburg.

De gelovigen worden vriendelijk verzocht in de Hoogmis allen mede te zingen, als repetitie voor de plechtigheid van aanstaande Zondag.

Na de Hoogmis vergadering van de zelatricen van de Bond van het H. Hart.
Vanavond om 7 uur Lof met rozenhoedje.

DINSDAG 30 Mei: om kwart voor 7 gel. mndst. voor Lucia de Visser-Paddenburg; z. a. gel. H. Mis voor Marinus v. d. Sande; H. Hartaltaar gel. mndst. voor Maria Poirters-van Dijk; om half 8 gel. jrgt. voor Adrianus Henricus v. d. Anker; z.a. gel. H. Mis voor Antonius Schellen; H. Hartaltaar gel. H. Mis voor de gesneuvelde parochianen in Indië vanwege de familie v. d. Velden; om half 9 gel. H. Mis voor Anna Theuwkens-van Dijk; om half 10 huwelijksmis; om 7 uur Lof met rozenhoedje vanwege de Meimaand.

WOENSDAG 31 Mei: **Quatertemperdag**; om kwart voor 7 gel. mndst. voor Hendrica Voermans-Vervoort; z.a. gel. H. Mis voor Petrus Ghijssens, vanwege de R.K. Bakkerspatroonsbond; H. Hartaltaar gel. H. Mis voor Gerardus Spikman te Liempde overleden; om half 8 gel. jrgt. voor Hendrica Muselaers-van Drunen; z. a. gel. jrgt. voor Johannes van Gerven; H. Hartaltaar gel. jrgt. voor Anna Maria Verrijt-Nijssen; om half 9 gel. H. Mis voor Petrus Ghyssens vanwege de Sint Elisabethvereniging; om 7 uur Lof met Te Deum tot sluiting van de Meimaand.

DONDERDAG 1 Juni: om kwart voor 7 gel. jrgt. voor Wilhelmus v. d. Steen; z.a. gel. H. Mis voor Maria van Hal vanwege directie en personeel van wasserij Giesbers; H. Hartaltaar gel. H. Mis voor Antonetta van Dongen-Goyaerts


Zondag 4 Juni
de vlaggen uit!
Versiert de gevels en neemt deel aan de
H. Bloedprocessie en het
Eucharistisch Congres

vanwege de Broederschap van de H. Antonius (te Waalwijk); om half 8 gel. H. Mis voor Petronella v. d. Laak-v. d. Coevering; z.a. gel. H. Mis voor Antonius Voets v.w. de Broederschap van de H. Antonius (te Waalwijk); H. Hartaltaar gel. jrgt. voor Maria van Mierlo-Vermeulen; om half 9 gel. H. Mis voor overleden familie van Haeren-Ghyssens; vanavond om 7 uur Lof met rozenhoedje.

VRIJDAG 2 Juni: **Quatertemperdag.** Vandaag 1e Vrijdag van de maand; om kwart voor 7 gel. H. Mis voor Lucia de Visser-Paddenburg; z. a. gel. H. Mis voor Henricus Broekmeulen en Maria Hazenberg; H. Hartaltaar gel. H. Mis voor Maria Loerakker-van Geel vanwege de Broederschap der Gelovige Zielen (te Waalwijk); om half 8 gel. H. Mis ter ere van het H. Hart; z.a. gel. H. Mis voor Hendricus van Uden vanwege de buurt; in de H. Bloedkapel gel. H. Mis tot bizondere intentie; om half 9 gel. H. Mis voor Martinus Giesbers; om 7 uur Lof met rozenhoedje vanwege de Eerste Vrijdag.

ZATERDAG 3 Juni: **Quatertemperdag.** Vandaag 1e Zaterdag van de maand, tevens priesterzaterdag, om kwart voor 7 gel. H. Mis tot dank voor behouden thuiskomt; z.a. gel. H. Mis voor Marinus van der Sande; H. Hartaltaar gel. H. Mis voor onze gesneuvelde parochianen in Indonesië vanwege de familie van der Struyk; om half 8 gel. H. Mis ter ere van het Onbevlekt Hart van Maria tot bekering van de zondaars; z.a. gel. H. Mis voor onze gesneuvelde parochianen in Indonesië vanwege Spaarver. „de Ketting"; H. Hartaltaar gel. H. Mis voor Johannes Rutten te Esch overleden; om half 9 gel. H. Mis voor Emilie van Rijckevorsel; om 7 uur plechtig Lof tot opening van het Eucharistisch Congres. Het H. Sacrament des Huwelijks wensen te ontvangen: Cornelius Henricus van Roosmalen uit St. Michielsgestel en Anna Bernardina Haerkens, geb. te Batenburg en won. in deze parochie; Hendricus Johannes v. d. Heijden uit Oisterwijk (St. Jan) en Adriana Petronella Gerarda Schilders uit Oisterwijk (St. Jan), waarvan heden de 3de afkondiging geschiedt. De gelovigen zijn verplicht de hun bekende huwelijksbeletselen, waarin niet is gedispenseerd, ten spoedigste aan de Pastoor bekend te maken.

## PAROCHIE H. HART, BOXTEL.

**Hoogfeest van Pinksteren.**
**Herinneringsfeest der zichtbare nederdaling van de H. Geest over de Apostelen. 28 Mei 1950.**

De H. Missen zijn om 6 uur tot zekere intentie; om 7 uur voor Petrus Pasch, vanwege de Broederschap v. d. H. Rozenkrans; om 8 uur voor Gijsberta v. Hommel-v. d. Bosch, vanwege Broederschap v. d. H. Rozenkrans; om kwart over 9 voor Adriana Scheutjens-v. Dijk, vanwege Broed. v. d. H. Rozenkrans en om half 11 plechtige hoogmis met assistentie voor het geestelijk en tijdelijk welzijn van de parochie.

De eerste schaal is voor de kerk en de tweede voor de Bijzondere Noden. In de bus achter in de kerk kunt U deze Pinksterdagen uw giften voor de Indische Missiën nog storten.

Om 3 uur plechtig Lof met predikatie. Daarna gelegenheid tot biechten tot half 5.

**Maandag, Tweede Pinksterdag:** de Diensten zijn zoals op Zondag. De Hoogmis is met volkszang. Tevens **de vierdag van St. Willibrord,** vereerd onder de titel van Apostel van Brabant. Er zal om 8 uur een H. Mis worden opgedragen in de kapel op Luissel, om God te vragen dat door de voorspraak van St. Willibrord het Geloof in onze Brabantse gouwen bewaard moge blijven. Er is gelegenheid om onder die H. Mis de H. Communie te ontvangen. en des middags van 3 tot 6 in de kapel op Luissel gelegenheid de relikwie van de Heilige te vereren en de kinderzegen te ontvangen. Onder de gewone voorwaarden kan een Volle Aflaat verdiend worden door hen die de kapel bezoeken: ook tijdens het octaaf. In **de kerk** om 7 uur **Lof met rozenhoedje.**

**Woensdag,** feestdag van Onze Lieve Vrouw-Middelares van alle genaden. Tevens de feestdag van de H. Angela, patrones van onze meisjesschool.

Onder het Lof — om half 8 — Te Deum tot sluiting van de Meimaand.

Om 8 uur in de Ark vergadering van de prefecten van de H. Familie.

**Donderdag** 1 Juni. Deze maand is bijzonder toegewijd aan het Allerheiligst Hart van Jezus. Na de gestelde H. Missen wordt de Litanie van het H. Hart gebeden. Om 3 uur H. Familie voor de Moeders en Gehuwde Vrouwen.

Van 6 tot 7 gelegenheid om te biechten.

**Vrijdag,** Eerste Vrijdag van de maand. Om kwart voor 7 de plechtige H. Mis ter ere van het H. Hart. Onder het Lof om half 8 — de oefening van Eerherstel.

**Zaterdag,** des avonds **om 7 uur plechtig Lof** tot opening van het 5e Diocesaan Eucharistisch Congres.

Woensdag, Vrijdag en Zaterdag zijn quatertemperdagen: dus geboden vasten- en onthoudingsdagen. Wij bidden die dagen speciaal voor de nieuwe priesters, welke a.s. Zaterdag te 's Hertogenbosch gewijd worden.

MAANDAG 29 Mei: 6 uur tot zekere intentie; 7 uur voor het geestelijk en tijdelijk welzijn van de parochie; 8 uur voor Adrianus van Kleef vanwege de R.K. Sportvereniging Boxtel; kwart over 9 voor Adrianus v. d. Sloot-van Vught vanwege zijn zusters; half 11 de hoogmis voor Harry Pennings, vanwege de St. Elisabethvereniging.

DINSDAG 30 Mei: 7 uur gez. j. voor Henricus van der Meijden; Maria-altaar l. d. voor Cornelia Hazenberg-v. d. Broek; Familie-altaar l. d. voor Anna Hensen vanwege neven en nichten; kwart voor 8 l. m. voor Francis Voets; Maria-altaar l. m. voor Johanna Voets-v. d. Braak; half 9 l. j. voor Andreas v. Liempd en Maria v. d. Sande z.e.

WOENSDAG 31 Mei: 7 uur gez. j. voor Johannes v. d. Sande en Maria v. d. Vleuten z.e.; Maria-altaar l. m. voor Adriana Kerssemakers-v. Nistelrooy; Familie-altaar l. m. voor Petrus Voets; kwart voor 8 l. m. voor Waltherus Ossenblok; Maria-altaar l. d. voor Mevrouw Adriana v. Haeren-Paymans; half 9 l. m. voor Johannes Hubertus Timmermans.

DONDERDAG 1 Juni: l. d. voor Johannes Wagenaars; Maria-altaar l. j. voor Johannes v. d. Meijden; Familie-altaar l. d. tot bijzondere intentie ter ere van het H. Hart; kwart voor 8 l. d. voor de heer Hubertus Josephus van Susante, vanwege het personeel; Maria-altaar l. d. voor Maria van Beljouw-v. d. Struik; half 9 l. j. voor Cornelis v. Liempd.

VRIJDAG 2 Juni: kwart voor 7 plechtig gez. dienst voor de leden van de Broederschap van het H. Hart; Maria-altaar l. d. voor Adrianus van Kleef vanwege de buurt; Familie-altaar l. d. voor Adrianus van Kleef vanwege zijn collega's; kwart voor 8 l. j. voor Gerardus v. d. Langenberg en Hendrina z.e.; Maria-altaar l. m. voor Gijsberta v. Hommel; Half 9 l. d. voor Petrus Baaijens.

ZATERDAG 3 Juni: 7 uur l. d. voor Petrus Voets-Karsemakers; Maria-altaar l. j. voor Adriana Mutsaerds-v. d. Boer; Familie-altaar l. j. voor Geerdina v. d. Boogaard-Eikenmans; kwart voor 8 l. d. voor Anna v. d. Oever-v. d. Sande; Maria-altaar l. d. voor Wouterus van Heel te 's-Hertogenbosch overleden; half 9 l. j. voor Franciscus v. Liempd.

## PAR. H. LAMBERTUS, GEMONDE.

**Hoogfeest van Pinksteren.**

ZONDAG: half 8 H. Mis voor het welzijn der parochie; 10 uur H. Mis voor Marinus v. Grinsven, H. Hart.

MAANDAG: half 8 H. Mis voor het welzijn der parochie; 10 uur H. Mis tot bijzondere intentie.

DINSDAG: half 8 jrgt. voor Christiaan v. Kempen.

WOENSDAG: half 8 voor Clazina hsvr. van Christianus v. Kempen.

DONDERDAG: half 8 H. Mis voor Joannes Wagenaars; 9 uur gez. H. Mis tot bijz. intentie.

VRIJDAG: Eerste Vrijdag, half 8 jrgt. voor Lambertus v. Oirschot.

**Deze week zullen geschieden:**

Maandag H. Mis uit dankbaarheid voor behouden thuiskomst. Dinsdag H. Mis voor Henricus v. Oorschot, proc. Hakendover. Woensdag H. Mis voor Marinus v. Grinsven, proc. Hakendover. Vrijdag H. Mis voor Marinus v. Grinsven vanwege de kinderen. Zaterdag H. Mis voor Marinus v. Grinsven vanwege de kinderen.

**Deze week zullen nog geschieden:**

Zondag H. Mis voor Frans v. Logten vanwege de kinderen. Woensdag en Donderdag H. Mis voor Henrica v. d. Oetelaar vanwege de schoolkinderen. Vrijdag en Zaterdag H. Mis voor Henricus v. Oorschot vanwege de familie v. Oorschot.

## PAR. H. THERESIA, BOXTEL.

**Hoogfeest van Pinksteren.**
**28 Mei 1950.**

Half 7 H. Mis tot intentie van de parochianen; 8 uur H. Mis voor de familie v. d. Oord; 10 uur gez. jrgt. voor Johannes Vissers. De gelovigen worden in de gelegenheid gesteld, om aan hun offerplicht te voldoen door de eerste schaal voor onze eigen parochie; door de 2de schaal voor B. N.

Vergadering van St. Vincentiusvereniging; half 3 plechtige Vespers, om daardoor van de goede God te verkrijgen het medeleven van het godsdienstige leven met de priesters aan het altaar. Daarna zal biecht gehoord worden in de beide biechtstoelen tot 5 uur.

MAANDAG: Tweede Pinksterdag, devotiedag, waarop de H. Diensten zijn als op Zondag; half 7 H. Mis voor de heer Adrianus v. d. Broekel; 8 uur wekelijkse H. Mis voor Maria de Punder-Huige; 10 uur H. Mis tot intentie van de parochianen. De gelovigen worden in de gelegenheid gesteld om aan hun offerplicht te voldoen door uitsluitend in de open schaal te offeren voor de processie van het H. Bloed te Boxtel. Half 3 Lof met rozenhoedje om God's zegeningen te verkrijgen over „Orion" en de kapel van Stapelen.

De gelovigen die verlangen aan huis te communiceren, kunnen zich daartoe in de sacristie aanmelden.

DINSDAG: 7 uur H. Mis ter ere van O. L. Vrouw v. d. H. Eik voor A. v. d. Sloot; 8 uur H. Mis voor Theo v. Hal te Liempde overleden.

WOENSDAG: 7 uur H. Mis vanwege Kath. Thuisfront voor Harry v. Dijk; 8 uur wekelijkse H. Mis voor Peter Hazenberg. Quatemper, geboden vasten- en Onthoudingsdag.

DONDERDAG: 7 uur H. Mis voor Maria Maas-v. d. Langenberg; 8 uur H. Mis vanwege Godvruchtige vereniging ter ere v. d. H. Theresia tot intentie van de leden.

VRIJDAG: Eerste Vrijdag van de maand, daarom toegewijd aan het Goddelijk Hart van Jezus; 7 uur H. Mis voor de familie van Stiphout-v. Happen; 8 uur gez. mndst. voor Johanna Cornelia v. Hal- de Laat. Vasten- en onthoudingsdag.

ZATERDAG: 7 uur jrgt. voor Marinus Berends; 8 uur H. Mis vanwege kath. Thuisfront voor Theodorus Huyberts. Vasten- en onthoudingsdag. Wij worden uitgenodigd om te bidden voor vele en waardige priesters.

Het H. Sacrament des Huwelijks wensen te ontvangen: Gerard Adrianus de Rooy uit Liempde en Hendrica Johanna Maria v. d. Bos, uit deze parochie, waarvan heden de derde afkondiging geschiedt.

30 dagen worden de gebeden verzocht voor Adrianus v. d. Sloot in deze parochie; Theo v. Hal in Liempde overleden en aanbevolen een noveen ter ere van de H. Theresia voor een zieke.

## PAR. ST. JAN'S ONTHOOFDING, LIEMPDE.

**Hoogfeest van Pinksteren.**
**28 Mei 1950.**

Zondag: Hoogfeest van Pinksteren; half 7 l. m. tot welzijn der parochie; 7 uur l. j. voor Wilhelmina Avendonks; 8 uur l. j. voor Leonardus Voets; 10 uur de plechtige hoogmis tot bijzondere intentie.

MAANDAG: 2e Pinksterdag, geen verplichte feestdag; half 7 l. m. voor alle overledenen der par.; 7 uur l. j. voor Hendr. v. Rooij; 8 uur l. m. tot welzijn der parochie; 10 uur z. mndst. voor Jos Schellekens.

DINSDAG: 7 uur z. mndst. voor Willem Appeldoorn.

Dinsdag tot Donderdag en Zaterdag half 8 z. 7e voor Hendrica Hendr. Quinten.

DINSDAG: 8 uur l. m. voor Arnoldus Nefkens te Lith overleden.

WOENSDAG: 7 uur z. mndst. voor Mart. Quinten; 8 uur l. j. voor Johanna Leon. Voets.

DONDERDAG: 7 uur z. m. voor het behoud van de vruchten der aarde vanwege Kasteren en Avendonk; 8 uur l. j. voor de Eerw. Zuster Sibylla Avendonks.

VRIJDAG: 1e Vrijdag der maand; half 7 l. m. voor bijz. noden der parochianen; 7 uur l. m. voor Hendrica Hendr. Quinten als overl. lid der proc. van Kevelaar; half 8 z. mndst. voor de overleden familie v. Boeckel v. Rumpt; deze H. Mis met uitstelling van het Allerh. enz.

ZATERDAG: 7 uur z. m. voor het behoud van de vruchten der aarde vanwege de Koestraat; 8 uur l. j. voor Frans Kreyveld en Jos. v. d. Gouw.

ZONDAG: Drievuldigheidszondag; half 7 l. j. voor Petrus v. Alphen; 8 uur l. m. tot welzijn der parochie; 10 uur z. 7e voor Hendrica Hendr. Quinten.

**In de Kapel der Eerw. Zusters:**

Maandag 7 uur l. m. voor Corn. v. Heerebeek. Dinsdag en Woensdag 7 l. m. Ger. Spikmans n.l. Dinsdag als overl. lid H. Willibrord. Woensdag als overl. lid Stillen Omgang. Donderdag 7 uur l. m. voor de overl. familie v. d. Velden-Schoones. Vrijdag 7 uur l. m. voor Petronella v. d. Nostrum te Esch overleden. Zaterdag 7 uur l. m. voor Theo v. Hal, Adr. v. Hastenberg en Cor Saris, vanwege Cor de Laat. Zondag 7 uur l. m. voor Wout v. d. Velden.

Woensdag, Vrijdag en Zaterdag zijn het quatertemperdagen, geboden vasten- en onthoudingsdagen.

30e Arnoldus Nefkens te Lith overleden; Petronella Adr. v. d. Nostrum te Esch overleden.

7e voor Hendrica Hendr. Quinten te Liempde overleden.

**Missiebus:**

Overschot voor z. m. voor de vruchten der aarde:

| | |
|---|---|
| van de Vendelstraat | *f* 6,50 |
| van de Hezelaar | „ 14,80 |
| van Dorp | „ 5,54 |
| van Klein-hoekje | „ 7,80 |
| van Kerkeind | „ 8,— |
| van Berg | „ 7,77 |
| van Loe-eind | „ 7,60 |
| Kasteren en Savendonk | „ 3,55 |
| Bij uitvaart van Adr. v. Hastenberg, opgehaald door Juliaantje v. Mensvoort | „ 13,32 |
| Bij uitvaart van Ger. Spikmans opgehaald door Gerard Spikmans | „ 10,80 |

## PAR. H. WILLIBRORDUS, ESCH.

**Hoogfeest van Pinksteren.**
**28 Mei 1950.**

H.H. Missen om 7 uur, half 9 en 10 uur plechtige Hoogmis voor de parochie. Tweede schaalcollecte voor Bijz. Noden Episcopaat en voor de nieuwe glas-in-lood-ramen. Na de middag om 3 uur plechtig Lof met rozenhoedje; na het Lof een lied. Daarna gelegenheid om te biechten tot 5 uur.

Maandag, Tweede Pinksterdag zullen de kleintjes hun eerste Communie doen onder de H. Mis van half 9. Voor de groten zal onder deze H. Mis geen H. Communie worden uitgereikt; alléén voor en na die H. Mis. Na de middag om 3 uur plechtig Lof, waaronder oplegging van het scapulier aan de kleintjes en toespraak.

Woensdag, Vrijdag en Zaterdag zijn het quatertemperdagen, geboden vasten- en onthoudingsdagen.

Dinsdag moeten de kinderen van het 2de leerjaar komen biechten; Woensdag die van het 3de en 4de leerjaar. Donderdag onder de H. Mis van half 9 zullen ze allen communiceren.

Deze week Maandag en Dinsdag om half 8 Marialof; Woensdag om half 8 plechtig sluitingslof van de Meimaand. Donderdag gelegenheid om te biechten van 3—4 uur en van 6—half 8. Om half 8 oefening van het H. Uur.

Vrijdag, Eerste Vrijdag der maand, toegewijd aan het H. Hart van Jezus. Om half 7 uitstelling van het Allerheiligste en Communie uitreiken. Om half 8 gez. H. Mis met Uitstelling, waarna Litanie van het H. Hart en Oefening van Eerherstel. 's Avonds om half 8 Lof; na het Lof een lied ter ere van het H. Hart.

Zaterdag Priester-Zaterdag.

Zondag a.s. tweede schaalcollecte voor 't Seminarie.

ZONDAG: 7 uur H. Mis Gerardus Spikmans te Liempde overleden; half 9 H. Mis; 10 uur plechtige Hoogmis voor de Parochie.

MAANDAG: 7 uur mndst. voor Dymphena van Groessens-Blijlevens; half 8 H. Mis waaronder kindercommunie; 10 uur Hoogmis voor de parochie.

DINSDAG: half 8 H. Mis voor Wilhelmina Catharina Spooren-v. Grinsven.

WOENSDAG: half 8 mndst. voor Catharina van de Sande-Schoenmakers.

DONDERDAG: half 8 H. Mis voor overl. ouders v. d. Velden-Schoones; half 8 H. Mis uit dankbaarheid bij gelegenheid zilveren jubilé Hoofd der School; half 10 gez. huwelijksmis.

VRIJDAG: half 8 gez. gef. jrgt. voor de Z. E. Heer Willibrordus v. d. Braak.

ZATERDAG: half 8 H. Mis voor bijz. intentie.

Elders: H. Mis voor Cornelia van Oers-v. d. Braak.

## ST. CHARLES, HAL, BOXTEL.

Zondag 28 Mei. Heden Hoogfeest van Pinksteren. Deze middag om 3 uur plechtig Lof.

Maandag: 2de Pinksterdag. De H.H. Missen zijn zoals op Zondag; om 8 uur Lof met rozenhoedje.

Dinsdag om 8 uur Lof.

Woensdag: sluiting van de Meimaand. Om 8 uur Lof.

Donderdag: om 8 uur Lof.

VRIJDAG: 1ste Vrijdag van de maand. De gehele dag uitstelling van het H. Sacrament. om 8 uur Lof.

Zaterdag: Priesterzaterdag. Om 8 uur Lof.

Woensdag, Vrijdag en Zaterdag zijn Quatertemperdagen, geboden vasten- en onthoudingsdagen.

ZONDAG: om 7 uur H. Mis voor Tonny Schaffer; om half 9 voor Johanna Feldbrugge-Otterbeek.

VRIJDAG: om half 8 voor mevrouw Henket-Windstosser.

ZATERDAG: om half 8 tot bijzondere intentie.

---

Te koop: beklede wieg en ledikantje, moet weg. Deken de Wijsstraat 8.

Op het Colsultatiebureau is een portemonnaie gevonden. Tegen advertentiekosten terug te bekomen. Prinsen, Molenpad 2.

Te koop wegens plaatsgebrek: 1 eikenhouten buffetkast; 1 tafel, 4 stoelen en 2 armstoelen. Ploegstraat 45, Vught.

Mevr. Maassen, Bosscheweg 18, vraagt een net dagmeisje.

Te koop: een electrische wasmachine met motor en een fornuiskachel. Van der Linden, Tongeren 12.

Te koop: een toom zware biggen en rode eetaardappelen. Dobbelsteen, Tongeren 15

Een herenrijwiel te koop. Dorpsstraat B 43, Gemonde.

B.z.a. R.K. Meisje, 25 jaar, in gezin met kinderen, bevragen Molenstraat 19.

Te koop: z.g.a.n. Philipsradio, 4 maanden bespeeld, prijs *f* 170,—. Bevragen Molenstraat 19.

Te koop: een partij prima eetaardappelen bij M. van der Heyden, Vorst 18.

Tweedehands Maaimachine met korenapparaat te koop bij H. Schelle, Mylstraat 55.

Meisje gevraagd voor hele of halve dagen. Bevragen Molenstraat 19.

Biedt zich aan: werkvrouw, voor enkele dagen per week. Brieven onder no. 77, Molenstraat 19.

Te koop: 13 weken dragende N.L. zeugen bij J. v. d. Sande, Loeeind D 23, Liempde.

Biggen te koop. Pijnenburg, Mijlstraat 9.

Mevr. Ninaber-van Eijben, Deken De Wijsstraat 2, vraagt een flink meisje om haar te helpen in de huishouding.

Te koop: een toom beste biggen, borgen. J. van der Heyden, Langenberg 21.

Te koop bij M. Habraken, Luisel 12, twee tomen zware V.D.L. biggen en een partij prima dekriet.

Te koop bij W. Scheutjens, Roond 17, een toom zware biggen G.Y., alle borgen.

Te koop: een toom beste biggen V.D.L., waaronder gemerkt voor stamboek, en een onderstel voor laagkar. M. v. Pinxteren, Tongersestraat 38.

Nette werkster gevraagd voor Dinsdags en Vrijdags. Tevens te koop een kinderwagen. Bevragen: Molenstraat 19.

Te koop een partijtje eetaardappelen. Peijnenburg, Roond 5.

Werkster gevraagd voor 2 à 3 dagen per week. Bevragen Molenstraat 19.

**Algemene Jaarvergadering**
**van de**
**Fok- en Controlevereniging „Ons Belang"**
**te houden op DINSDAG 30 MEI 1950, om half acht in Café H. v. Rooij, tevens opgaaf nieuwe leden.**


**GROOTE KEUZE**
*SWIFT-Dames- en Heerenschoenen*
Alleen verkrijgbaar bij
**A. J. GEMEN**

Stationstraat 14
Boxtel - Tel. 296
**Swift**

**KRUISSTRAAT 1**
**Het speciaal adres voor**
**HERENMODES**
*VOOR DE PINKSTERDAGEN*
- HOEDEN EN PETTEN
- OVERHEMDEN met los en vast boord
- POLO HEMDEN
- DE NIEUWSTE ZELFBINDERS
- KNOOPDASSEN
- ALLE SOORTEN BOORDEN

**HEREN ZOMERHOEDEN**
LICHT IN GEWICHT **f 8.40**
**Fa. H. v. EYCK-DE LOUW**
KRUISSTRAAT 1 BOXTEL

**Bij Vos uw Kaas en Vis gekocht**
**Het beste adres is uitgezocht**
**VOS Stationstraat 44, Telefoon 527**

**Als het gaat over Zaden of Bloemen**
**Steeds hoort ge dan v. Zogchel noemen**

**Linoleum Krommenie**
*brengt rust in Uw interieur!*
Het is prettig te leven op deze vloerbedekking. Om de rustige dessins en de frooie kleuren, moor . . . vooral om de geluiddempende eigenschap adviseren wij U het gezellige
Linoleum Krommenie.
*F. J. Witteveen*
BOXTEL

## Consumptie

Geeft moeder de vrouw d'r vrije avond en eet en drinkt bij ons. SLAATJES, PATATES FRITES, VLEESCROQUETTEN, 'n lekker bakje KOFFIE, IJS zoals je het nergens krijgt, VERSE VOLENDAMSE PALING, zo uit het water geslingerd!

★

## De Breugheliaanse Kermis is geopend:

Zaterdag 27 Mei van 7 tot 10.30 uur
Zondag 28 Mei van 2 tot 10.30 uur
Maandag 29 Mei van 2 tot 10.30 uur
Dinsdag 30 Mei van 7 tot 10.30 uur

*En als het regent?*
*Dat doet het niet!*
*En als het 't toch doet?*
*We draaien door!*

FIETSENSTALLING OP HET TERREIN

DRUK J. P. TIELEN, BOXTEL

Zaterdag 27 Mei om 7 uur wordt op z'n Breugheliaans geopend de

# Breugheliaanse Kermis

*plezier*
*kansen*
*attracties*
*pracht prijzen*
*lekkernijen*
**voor elke portemonnaie**

★ *Ingang uitsluitend Prins Hendrikstraat tegenover de Kasteellaan*

## Wat Stapelen doet, dat doet het goed!

**Rad van Avontuur**

waagt uw kans. 't Geluk ligt voor iedereen in een klein hoekje op Stapelen! 'n Keur van prijzen!

**Koekslaan**

't Zal er op los gaan. Niet één Brabander zal willen onderdoen voor zijn voorvaderen, die verbitterde koekslagers waren.

**Geheimzinnige enveloppe**

Altijd prijs! Koopt een enveloppe en U neemt 'n pracht prijs mee.

**Vliegende post**

Ja! Tante Pos is er weer! Ze traint zich om uw nieuws in ijlvlucht aan de man te brengen.

**Cabaret**

Drieduizend bezoekers trok ons vorig cabaret. Verder zeggen we niets!!! Tijdig plaatsbespreken!!!

**! ! ! ! ! !**

**Magische cirkel... Doorlopend filmvoorstelling. De reuze ring. Griezeltent om van te griezelen. Goal. enz. enz.**

**IJshocky**

De nieuwste attractie. Men zal er U eenvoudig niet weg kunnen slaan.

**Barakconcours**

Uw kans, heren barakkers. Iedere dag heeft z'n prijs.

**Voor de Kinderen**

In de grabbelton, de kniptent, 't kinderrad liggen voor een dubbeltje de prijzen voor 't grijpen.

6e JAARGANG No. 288 2 JUNI 1950

# Brabant's Centrum

Redactie en Administratie
MOLENSTRAAT 19
TELEF. 513 — GIRO 277703

VOORHEEN BOXTELSCHE COURANT

Advertentieprijs: 10 ct. p. kol. m.m.
Bij contract speciale tarieven.
Kleine advertentiën 6 ct. per woord.

KATHOLIEK WEEKBLAD VOOR BOXTEL EN OMGEVING

## *De H. Bloedprocessie*

### Mededelingen voor allen, die aan de Processie deelnemen.

De processie trekt dit jaar uit precies om 4 uur.
Te volgen route: Kerkstraat, Clarissenstraat, Bosscheweg, Mgr. Wilmerstraat, Baroniestraat, Pastoor Erasstraat, Breukelsestraat, Stationstraat, Rechterstraat, Kruisstraat, Clarissenstraat, Koppel, Processiepark.

De processie zelf bestaat uit 3 gedeelten:
Groep A: Gecostumeerde gedeelte.
Groep B: Verenigingen en organisaties.
Groep C: Liturgisch gedeelte.

Zij, die meelopen in groep B, worden verzocht, om **UITERLIJK half 4** zich te hebben opgesteld aan beide zijden langs de straat, vanaf de Kerkstraat tot Garage v. Rooy, op aanwijzing van de ordecommissarissen.
Iedere organisaties zoeke haar eigen nummer.

Zij, die meelopen in Groep C, eveneens uiterlijk half 4 bij de Koppel, waar men zich vervoegt bij de ordecommissarissen.

Beide groepen (B en C) wanneer zij tijdig aanwezig zijn, krijgen de gelegenheid de gehele gecostumeerde processie, komend vanuit de Kerkstraat, te zien voorbijtrekken, waarna ze aansluiten in volgorde.

De toeschouwers langs de weg worden eraan herinnerd, niet alleen zich stil en eerbiedig te gedragen bij het voorbijgaan van het Schrijn en het Allerheiligste, doch ook tijdens heel het voorbijtrekken van de stoet: dus niet te spreken, te wijzen of op de trottoirs mee te lopen.

Tijdens de processie wordt niemand in het processiepark toegelaten en ook niet op de toegangswegen.

Is geheel de processie bij de Koppel binnengegaan, dan kunnen niet-deelnemers zich verder naar eigen verkiezing aansluiten, om de slot-plechtigheid mee te maken.

In het Processiepark houde men zich strikt aan de aanwijzingen van de ordecommissarissen.

Hier wordt afwisselend gebeden en gezongen, totdat het Allerheiligste is binnengedragen.
Na de bewieroking volgt de predikatie door Mgr. Féron. Hierna Tantum Ergo en na de Zegen met het Allerheiligste wordt gezongen: Aan U o koning der Eeuwen. Tijdens dit gezang wordt het H. Sacrament in stilte naar de kerk teruggebracht.
Hiermede is dan de plechtigheid afgelopen, en men wordt verzocht kalm en ordelijk het processiepark te verlaten en de gazons zo weinig mogelijk te beschadigen.

Tenslotte: Als ieder op de aangegeven tijd aanwezig is, zal de processie precies op tijd kunnen beginnen.

Dragers van zware vaandels wordt in hun eigen belang aanbevolen, een reservedrager aan te stellen, om onderweg te kunnen wisselen.

N.B. **Wie nog inlichtingen wenst, vervoege zich: voor Groep A: bij kapelaan Damen, Pastorie St. Petrus, Tel. 215; Groep B: bij de Heer v. Etten, Clarissenstraat 8, Tel. 477. Groep C: bij kapelaan Tilman, pastorie H. Hart, Tel. 216.**

Bij eventueel ongunstig weer wordt om 2 uur beslist of de processie door zal gaan. Trekt de processie niet, dan wordt om 2 uur de zware klok van de St. Petruskerk geluid. In dit geval wordt om 5 uur een plechtig Lof gecelebreerd in de St. Petruskerk.

Intentie van de processie dit jaar: De heropbloei van het Eucharistisch Leven.

Des morgens na de Pontificale Hoogmis en des avonds na de processie wordt er in de kerk gelegenheid gegeven, de H. Bloeddoek te vereren.

**Nadere bizonderheden voor het gecostumeerde gedeelte (groep A).**

Om zoveel mogelijk op tijd te kunnen vertrekken, vragen wij het volgende:
1. Alle hoofdfiguren van het H. Bloedspel, worden **uiterlijk kwart voor twee** op Duinendaal verwacht.

2. Alle overige groepen en personen van het gecostumeerde gedeelte worden uiterlijk verwacht om half 3.

3. We zouden het tenzeerste op prijs stellen, als ook de reserves, die voor de verschillende groepen zijn aangezocht, op deze tijd aanwezig zijn om eventuele vacatures aan te vullen.

4. In verband met het verkleden willen wij alle personen, die in de processie een costume dragen, verzoeken, vooral geen kostbaarheden van huis mee te nemen of in de zak te dragen, daar de eigen kleren tijdens de processie moeten worden bewaard.

Bij slecht weer, wanneer de processie door een stortbui zou worden overvallen, verzoeken wij alle Boxtelaren langs de route wonend, de gecostumeerde personen zo spoedig mogelijk onderdak te verschaffen, om de costumes te kunnen beschermen. De andere groepen (B en C) blijven doorlopen, uit eerbied voor het Allerheiligste.

6. Door bijzondere omstandigheden zullen de programma's eerst Zaterdagmorgen klaar zijn. Ze zijn te verkrijgen op de volgende adressen:
Firma Tielen, Stationstraat
C. v. d. Braak, Baroniestraat 28.
Dames v. Hooff, Kruisstraat 5.
Sigarenmagazijn Mandos, Kerkstraat 3.
W. Grilis, Kerkstraat 18.

**Op 4 Juni a.s.**
**iedere Boxtelaar**
**getooid met het**
**H. BLOEDSPELDJE**

### H.H. Automobilisten en Motorrijders van Boxtel en omgeving

De Boxtelse Motorclub „Rapide" is voornemens op Zondag 11 Juni een Oriënteringsrit te houden, waaraan eenieder, die in het bezit is van een Auto of Motor kan deelnemen.
De rit, door de Wedstrijd-Commissie van bovengenoemde club uitgestippeld, is ongeveer 127 km en geleid over zeer goed berijdbare wegen.
Er is vooral gedacht, de deelnemers zoveel mogelijk te laten genieten van het Natuurschoon van Boxtel en haar omgeving, en daarin is de Commissie ten volle geslaagd.
Het belooft dan ook een drukke en gezellige rit te worden, gezien het groot aantal aanvragen van Inschrijfformulieren, aan het Secretariaat: Markt 23, Tel. 378.
Degenen, welke aan deze rit wensen deel te nemen en geen formulier hebben toegezonden gekregen, kunnen zich alsnog wenden tot bovenstaand adres.
De gem. snelheid waarmede deze rit gereden wordt is pl.m. 30 km.
De start is op het Marktplein alhier en begint precies om 1 uur. De deelnemers worden gestart om de minuut, bij zeer grote deelname om de halve minuut.
De Wedstrijd-Commissie bepaalt in deze de volgorde.
Het inschrijfgeld voor deze rit bedraagt voor auto's *f* 3,—, passagiers *f* 1,—; voor motoren *f* 2,—, duo-passagiers *f* 1,—.
De prijzen welke aan deze rit zijn verbonden, worden dezelfde avond in het Clublokaal, Café Rest. „Royal", v. d. Heer G. v. d. Meijden om ong. 10 uur uitgereikt.
De 1e prijs ter waarde van *f* 100,—; de 2e prijs ter waarde van *f* 50,—; de 3e prijs ter waarde van *f* 25,— verder diverse waardevolle prijzen.
Wij adviseren U dan ook deze dag, dus 11 Juni vrij te houden en aan deze rit deel te nemen, niet alleen voor dit interessante evenement, dat U een zeer gezellige middag zal verschaffen, maar tevens is U in de gelegenheid een waardevolle prijs te winnen.
Hopende U allen aan de start te zien verschijnen. Dus tot kijk op Zondag 11 Juni.

### UITREIKING OORLOGS-HERINNERINGSKRUIS EN ERETEKEN VOOR ORDE EN VREDE.

De Bond van Ned. Oud-Strijders en Dragers van het Mobilisatiekruis hield vorige week Woensdag een vergadering, waarin aan een tiental Boxtelse oudmilitairen het Oorlogs-Herinneringskruis en het Ereteken voor Orde en Vrede werd uitgereikt. Dit laatste werd ook posthuum verleend aan de families van een zestal gesneuvelden.
De vergadering, onder leiding van de afdelings-voorzitter, de heer A. van Almkerk, werd bijgewoond door Wethouder Van de Laar, wegens verhindering van de Burgemeester, Luit.-Kol. Vorsselaars, voorzitter van de Bond voor het district Noord-Brabant, en de heer Eliëns, secretaris van het district.

Nadat de voorzitter de vergadering had geopend met een verwelkoming, werd door de districts-secretaris de doelstelling van de bond uiteengezet, die bestaat in de behartiging van de geestelijke en materiële belangen, in het bijzonder voor de invaliden en nabestaanden van de gesneuvelden.
67 nieuwe leden gaven zich na dit propagandistisch woord op voor de afdeling Boxtel.
Vóór de uitreiking der eretekenen richtte Wethouder Van de Laar zich tot de aanwezigen en memoreerde de druk, waaronder het Nederlandse volk vijf lange jaren had moeten leven, jaren waarin veel leed moest gedragen worden, maar waarin ook de verbondenheid van ons volk sterk tot uiting kwam en zeer velen van de besten uit het volk onder de meest gevaarvolle opdrachten hun vaderlandse plicht vervulden in militair verband met de geallieerden, doch eveneens velen zich inzetten voor verzet tegen de onderdrukker.
Ter herinnering hieraan is door de regering het statuut van het Oorlogs-Herinneringskruis ingesteld, dat kan worden toegekend aan militairen voor plichtsbetrachting en goed gedrag, en het Ereteken voor Orde en Vrede voor militairen, die in Indonesië hun vaderlandse plicht hebben gedaan.
Hierna reikte de heer Van de Laar de posthuum toegekende eretekenen uit aan de families van de in Indonesië gesneuvelde militairen W. Derks, H. van Dijk, C. van Kleef, J. van de Nosterum en M van de Steen. Aan de niet aanwezige familie van J. Bergman zal dit ereteken eveneens worden overhandigd.
Het Oorlogs-Herinneringskruis werd toegekend aan F. van Dun, J. v. d. Eerden, J. v. d. Kerkhof en H. v. d. Vorst.
Het Ereteken voor Orde en Vrede werd uitgereikt aan J. A. P. Goossens, L. Op 't Hoog, J. v. d. Laar, W. Mevissen, J. v. Run, L. v. Sabben, A. Schellekens en J. Verhagen.

Een minuut stilte om de gevallenen te eren verhoogde de plechtige sfeer van deze bijeenkomst.

Na nog een opwekkend woord van Luit.-Kol. Vorsselaar werd deze druk bezochte bijeenkomst door de afdelingsvoorzitter gesloten.

# Plaatselijk Nieuws

### ZONDAG 4 JUNI ZIJN DE WINKELS GEOPEND ALS OP WERKDAGEN.

Volgens de verordening op de Winkelsluiting mogen Zondag 4 Juni de winkels geopend zijn als op werkdagen, dus tot 's avonds 7 uur.

### TENTOONSTELLING VAN DE NED. R.K. SCHILDERSSCHOOL „ST. LUCAS".

De tentoonstelling van de Schildersschool „St. Lucas" heeft een zeer druk bezoek gehad.
Vooral van buiten Boxtel was de belangstelling buiten verwachting groot.
Directeur en leraren, die met deze tentoonstelling een begin bedoelden te maken met de vakschool-traditie om jaarlijks het publiek in de gelegenheid te stellen de waarde der school te toetsen aan de werkstukken, mogen zich gesterkt gevoelen door het succes van deze tentoonstelling.
Gedurende deze twee jaren is veel gepresteerd.
Hier lag het bewijs dat de vaktechniek tot in de fijnste bijzonderheden wordt bijgebracht en toepassing van het verwerkbaar materiaal in de grootst mogelijke variaties wordt nagestreefd.
In de verscheidenheid van proefstukken wordt aangetoond hoe bij het onderwijs rekening is gehouden met individuele aanleg en hoe conceptie en fantasie tot ontwikkeling komen.
Ook blijkt, dat uit 't klassikaal gegeven onderwijs een gezonde rivaliteit rijpt, die de meest begaafden prikkelt tot een hoger grijpen.
Specimen van decoratiewerk, de vele ontwerpen van reclametekeningen en affiches tonen de opgang naar de ontwerpkunst overtuigend aan.
Ongetwijfeld zullen de leerlingen van onze schildersschool een stimulans meekrijgen om met het vak als grondslag een hoger niveau na te streven.
Hoe het ook zij, deze tentoonstelling heeft een bijdrage geleverd tot een verhoogde belangstelling voor de school.

### R.K. BOERENBOND, BOXTEL.

Reeds menigmaal hebben wij onze leden gewezen op het grote nut en de betekenis van een landbouwwerktuigencoöperatie, als instelling van de Boerenbond in onze plaats. En dit niet alleen, maar ook hebben wij al eens een serieuze poging ondernomen om ook in Boxtel tot de oprichting van zulke coöperatie te komen. Tot op heden is dit, om welke reden dan ook, nog niet mogen gelukken.Nu er echter door de Rijkslandbouwvoorlichtingsdienst onder Tongeren en Luissel een stel aardappelbouwwerktuigen is geplaatst, welke op coöperatieve grondslag berust en hierdoor in feite het begin is gemaakt voor een algemene landbouwwerktuigencoöperatie, willen wij nogmaals een poging ondernemen, om ook evenals in de naburige plaatsen tot een definitieve oprichting van deze coöperatie te komen.

Hiertoe houdt de R.K. boerenbond een algemene ledenvergadering op Maandag 5 Juni te 8 uur 's avonds in de zaal Van Rooij, Baroniestraat, Boxtel. Wij sporen al onze leden aan, om eens goed te overwegen, in hoeverre de mechanisatie ook op hun eigen bedrijf is toe te passen en verder om die avond allen ter vergadering te zijn, waar de heer Becker Rijkslandbouwconsulent voorlichting over deze materie zal geven.

### VUL HET ZAKJE !

Om alle inwoners van Boxtel de gelegenheid te geven een financiële bijdrage te storten voor de jaarlijkse verfraaiing der H. Bloedprocessie, is huis aan huis per post een zakje bezorgd, dat na de processie zal worden opgehaald.

# Het Eeuwige Rome

14.

### PAUS GREGORIUS DE GROTE, (590—604)

**De Gregoriaanse zang.**

De voornaamste paus, na Leo de Grote — over wie wij spraken in ons nummer van 11 Mei — en die Leo zelfs overtrof in talent en verdienste voor de mensheid en voor de Kerk, is Gregorius de Grote, die paus was van 506 tot 604. Zijn grootste verdienste is, dat hij, en door hem het pausdom voor de tweede maal, Italië redde uit de handen van barbaarse plunderaars, en vervolgens, dat hij zichzelf en de Kerk richtte op het Westen, op de jonge Germaanse volken in Engeland en West-Europa.
Evenals paus Leo was hij geboren uit een aanzienlijk Romeins geslacht.
Toen hij 30 jaren oud was, werd hij stadsprefect van Rome. Hij was ook een eerste klas christen, overtuigd en bestudeerd gelovige. Hij trok zich later terug uit zijn burgerlijke loopbaan. Op het eiland Sicilië bekostigde hij op zijn eigen erfgoederen de stichting van 6 kloosters. Ook zijn eigen ouderlijk paleis veranderde hij in een klooster en werd er zelf in 575 monnik, waarschijnlijk volgens de Benedictijner regel. Paus Pelagius II wendde zijn talenten aan in dienst van de Kerk, stelde hem aan tot diaken van de kerk in Rome en tot gezant aan het keizerlijk hof in Constantinopel. In 585, bij zijn terugkeer in Rome, kozen de monniken van zijn klooster, St. Andreas, hem tot abt. En toen enkele jaren later paus Pelagius stierf in 590, werd Gregorius met algemene stemmen tot paus gekozen. Dit was in een tijd van grote beroering in en buiten Italië. De Longobarden teisterden het land met moord en verwoesting; de kerkprovincie van Milaan had zich tijdelijk van de paus afgescheiden; de Kerk in het Oosten streefde naar absolute onafhankelijkheid van gezag.
Hij handhaafde krachtig zijn primaatschap tegenover de patriarch van Constantinopel, die, gesteund door het keizerlijke hof, de tegenstand tegen het Romeinse primaatschap leidde. Met de andere Oosterse patriarchen van Antiochië en Alexandrië onderhield Gregorius drukke en goede betrekkingen.
Tot uitbreiding en versteviging van het christelijk geloof, richtte Gregorius zich met volle aandacht naar het Westen, knoopte daartoe betrekkingen aan met het West-Gotische hof in Spanje, met het katholieke Frankische hof in Gallië en met het Beierse hof in Beieren, waardoor de latere bekering der Longobarden is voorbereid en begonnen. En naar het verre Engeland zond Gregorius zijn eerste missionarissen uit, onder leiding van zijn abt-opvolger van het St. Andreasklooster, de Benedictijner-abt Augustinus.
In Italië en Rome zelf, was de nood der burgers onder de druk der Longobarden zó groot, dat de Romeinen als slaven werden weggevoerd en zelfs de aanzienlijkste families tot armoede vervielen. De paus kon in deze nood geen hulp meer verwachten van het machteloos geworden keizerschap. De paus kwam voor Italië op door de eigen middelen van de Kerk, welke in de loop van enkele eeuwen door schenkingen van keizers en vooraanstaande burgers zeer groot waren geworden, vooral ook door de schenkingen van hen die, bij intrede in het kloosterleven, alles aan de Kerk schonken ter voorziening van de armen. En tegenover de Longobarden zocht de paus hulp bij de katholieke Beierse prinses Theodelinde, die koningin der Longobarden was. Hij wist aldus de vrede te bewerken. Iedereen die hulp nodig had wendde zich in deze tijd tot de paus, zodat over deze tijd in de geschiedenis werd geschreven, dat de Kerk „de" grote toevlucht voor de mensheid was geworden. Het optreden van Gregorius is ook de eerste stoot geworden tot het ontstaan van de latere wereldlijke macht van de paus, en de vorming van een kerkelijke staat in Italië.
In de boezem der Kerk zelf, was Gregorius' werk even omvattend en vruchtbaar. Hij had meerdere kloosters gesticht en leefde zelf als een monnik; tegen alle machten in van keizers en patriarchen, handhaafde hij de leer van Christus, zuiver en onveranderd. Hij schreef ook vele werken: schriftstudies, leiding aan de geestelijkheid, studies over de zedenleer en preken: hij werd een der meest gelezen Kerkvaders. In de liturgische dienst in de kerken bracht hij eenheid en orde. De canon der H. Mis b.v. zoals die nu nog gebeden wordt, is van zijn hand; hij gaf een missaal uit tot algemeen, éénvormig gebruik en een grote verdienste is zijn vastlegging van een groot gedeelte van de liturgische zang der Kerk. Hierover nog iets meer.

*Paus Gregorius de Grote.*

De zang der Katholieke Kerk wordt algemeen genoemd: de Gregoriaanse zang, zo genoemd naar deze paus Gregorius, en men verstaat er, onder de door de Kerk voor haar diensten officieel aangenomen eenstemmige zang.

Over de zang der Kerk in de eerste eeuwen is maar zeer weinig bekend. Uit enkele elementen die in de liturgie zijn blijven bestaan bemerkt men de invloed van buitenkerkelijke zang. Zo zijn er overblijfselen van Joodse, Syrische en Griekse muziek. Zo zijn de lang-uitjubelende alleluia's en de wisselende psalmrecitatieven van joodse oorsprong; de tweekorige beurtzang met herhalend keervers zoals aan het begin van de Metten, is van Syrische herkomst. Zo zijn de oudste elementen in het Gregoriaans van Oosterse oorsprong, maar later door het Westen overgenomen, zijn deze met de Westerse verstandelijkheid, nuchterheid en practische zin, ontwikkeld, versoberd en vastgelegd. Ambrosius is waarschijnlijk de eerste die, als bisschop van Milaan, de liturgische zang zelfstandig voortzette.

De verdienste van Gregorius de Grote t.o.v. de kerkelijke zang is hierin gelegen: dat hij een grote schifting in alle materiaal aanbracht en dit ordende tot een vaste liturgische zang in verband met zijn missaaluitgave. Hij schafte de grootste onregelmatigheid in de zang af, versoberde de Oosterse uitbundigheid en breedsprakigheid, hij zorgde voor een logische bouw van het geheel en voor een prachtige stijleenheid. Zelf geoefend musicus herstelde hij de „schola cantorum", de vaste geschoolde zangersgroepen, — koren — die voor het eerst uit de 4e eeuw bekend waren. In het Westen ontstonden korte tijd daarna al verschillende zangscholen o.a. te Fulda in Duitsland, te Metz in Frankrijk en te St. Gallen in Zwitserland.

Gregorius bedoelde zijn herziening van de zang in de eerste plaats voor gebruik in Rome en bij de pauselijke plechtigheden. Maar de verspreiding ervan buiten Rome ging snel, ofschoon op onverwachtte en bijzondere wijze. De monniken van St. Andreas, door Gregorius uitgezonden naar Engeland, namen de liturgische zang mee naar hun nieuwe kloosters in Engeland en Ierland, van hieruit werden ze weer meegenomen door de missionarissen die vanuit Engeland naar de landen van West-Europa gingen, naar Franken, Friezen en Saksen. Hier, in West-Europa kreeg de liturgische zang pas zijn eigen grote geleerden en bevorderaars en de meest bloeiende toepassing. De oudste handschriften zijn dan ook, wonderlijk genoeg, niet uit Italië, van waaruit de Kerk toch geleid en bestuurd wordt, maar uit West-Europa: Metz en Laon in Frankrijk, St. Gallen en Eindsiedlen in Zwitserland; en de grootste geleerden op dit gebied waren Westerlingen: Hucbald, Guido van Arezzo, Aribo van Luik.

T.

**Om geheel Boxtel een feestelijk aanzien te geven ZONDAG 4 JUNI:**

**in alle straten de vlaggen uit;**

**en in de route van de processie**

**de huizen versierd en zo mogelijk een beeld voor het raam met brandende kaarsen.**

GEMONDE

KATHOLIEK THUISFRONT.

Op de zilveren bruiloft van Ant. v. Mensfoort werd voor Katholiek Thuisfront ƒ 15,91 opgehaald.

## Verenigings-Agenda

5 Juni alg. vergadering van de R.K. Boerenbond. 8 uur n.m. in café v. Rooij. Zie advertentie.

## Terloops....

***Een dezer dagen lag het blad „Spaarpost" van de Nationale Spaarraad weer eens in onze bus, om ons tot „sparen" aan te sporen! Telkens als ik dat blaadje onder m'n ogen krijg, voel ik me een beetje wrevelig worden! En hierin zal ik de énige niet zijn! Geen dag verglijdt, of ik léés het op ons Moeders gezicht of hóór 't van haar lippen: **„Ik weet niet meer, hoe ik er „komen" moet!"**... En dan moeten we toch nog maar „sparen, sparen, sparen"!!... Het gros van de mensen is al héél blij, als ze van tijd tot tijd er iets „af kunnen knijpen", voor de talloze collecten en acties voor goede doeleinden! *** Een enkele categorie van ons volk zou misschien wat kunnen sparen. Dat zijn b.v. **de „pruvers en rokers"**. In 1948 is er voor 612 millioen en in 1949 voor 675 millioen hollandse guldens aan geestrijk vocht door het keelsgat gegaan en voor 543 millioen piek ging er aan tabaksrook de lucht in. Hierin zou misschien wèl wat „gespaard" kunnen worden! Wel zouden hierdoor de betrokken „spaarders" hun „zelfbeheersing" verliezen: want we lazen 't nog pas met koeienletters gedrukt in een krant, dat: **„Wie bier drinkt, báás blijft over zich zelf!"** Of het waar is???" ***Als **„sparen"** synoniem is met zich in vele opzichten „beperken" ben ik 't er roerend mee eens. *** Sommigen onzer dorpsbewoners zien er niet ééns meer tegen op, om 's nachts of bij 't morgenkrieken de bloemen bij een ander uit de tuin te graven! Dat kinderen zonder blikken of blozen de bloemen bij anderen afplukken (en dat gebeurt maar al te veel!) om ze afgeplukt en stukgerukt weer weg te smijten, of om er in school het O. L. Vrouwe beeldje mee te doen versieren(!), dat is fout; doch hele planten uit een andermans tuin graven en meenemen, is misselijke diefstal; *** Ondanks de ongunstige weersberichten zijn de Pinksterdagen nog meegevallen. Velen hebben de laatste Meizondagmorgen nog eens besteed aan een bedetocht naar de Zoete Lieve Vrouwe van Den Bosch *** Ze deden het beter, dan de K.A.B.-ers en Kajotters, die op 21 Mei p.l. in groten getale waren opgeroepen om ter bedevaart te tijgen! Zij zouden om 4 uur op de Markt „verzamelen". Drie vaandels lagen klaar om voorop gedragen te worden! En, 't werd een hele stoet, denkt U?! Zegge 4 K.A.J.-ers, de 2e Secretaris van de K.A.B. en 5 vrouwelijke leden van de Jeugdgroepen waren de solidairen en „solitairen" tevens!..... Jammer voor onze Lieve Vrouwke, die 't liever een beetje drukker gezien zou hebben rond haar troon! *** De „Breugheliaanse Kermis" kon het met het weer ook támelijk wel stellen! Zeer velen kwamen dan ook een kijkje nemen en spendeerden wat losgeld aan de vele attracties. 't Was een lust om te zien, hoe enthousiast en slagvaardig de studenten zich van hun B.K.-taak kweten, om de duppies en kwartjes los te krijgen! *** De Paters moesten m.i. nu nog maar eens een „Nationale Loterij" op touw trachten te zetten! Misschien is er bij goed snuffelen nog wel een Cresus of Midas te vinden, die daarin „bij wil springen"!..... *** Heb je je ook staan te „vergapen" aan het „evenement" van het stukje Ronde van Nederland, dat j.l. Zaterdag in Boxtel tot stand kwam?! Als je 't niet gedaan hebt, heb je niet veel gemist! 'n Sensatie was 't allerminst. een behoorlijke reclame-stunt van diverse firma's in de rijwiel-branches! *** In een stedelijke „ronde van Boxtel" zouden we meer kunnen zien! Misschien is de organisatie hiervan iets voor Boxtel Vooruit?? *** De 7-daagse van de film „Jeanne d'Arc" in de Ark was méér de moeite waard! Eén van de weinige, maar waarlijk-prachtige films. waarvan we 't kunnen uitstaan, dat ze tevens Amerikaanse zijn!..... *** Jeanne d'Arc is een film die sticht en ontroert. Onbegrijpelijk en zéér storend voor de fijnbesnaarde toeschouwers was het dan ook, dat enkele „lieden" zo onkies waren, om op de wijdingsformulen bij de koningskroning hard op „Amen" te roepen! Deze lieden kunnen beter thuis blijven, dan hun fatsoen te grabbel gooien! 't Was in elk geval een ongepaste „grap", die vloekte bij de ernst van deze filmpassage. *** Eergisteren 30 Mei is het de **feestdag** van Sinte Jeanne d'Arc geweest. Gisteren is de **Junimaand** begonnen, en Zondag a.s. is het de dag van **'t Eucharistisch Congres!** Moge óns enthousiasme voor de viering van onze **„Koning der Liefde"** éven groot zijn, als dat van de heilige Jeanne d'Arc! Dán zal de 4e Juni voor Boxtel en het Bisdom **een** zegenrijke dag worden!

NABESCHOUWING OP DE BREUGHELIAANSE KERMIS.

Terwijl de laatste sporen van de Breugheliaanse Kermis van 't terrein worden weggevaagd, zetten de souvenirs aan deze dagen zich vaster. Het is een blijde nabeschouwing voor u en voor ons.

Zeker, er was weer van alles en u hebt, zo bleek het wel, aangename uren vol afwisseling op de B. K. doorgebracht, en zeker is het voor onze kapelbouwactie weer een flinke stoot geweest, al is de weg naar de verwezenlijking dan een lange weg.

Maar wat zich vooral in deze nabeschouwing aan ons opdringt, is de blijk van sympathie, die u door uw aanwezigheid weer gegeven hebt. Velen hebben ons dit ook deze dagen nog weer in allerlei bewoordingen gezegd, omdat uw medeleven er u toe dwong.

Getroffen door zoveel hartelijkheid en begrip kunnen we met een vol gemoed niets anders zeggen, dan onze oprechte dank, dank aan u allen uit Boxtel en omgeving.

Namens alle inwoners van het Missiehuis

P. Overste.

* * *

Uit de contrôle der toegangsbewijzen is gebleken, dat 8880 personen de B. K. bezochten (kinderen onder begeleiding niet medegerekend).

Ongeveer 300 kinderen hadden de propagandaprentjes verzameld. Bij de voor deze kinderen gehouden verloting won Ria Verlinden, Kruisstr. 8 de kinderkamer en J. van den Borne, Molenstraat 55, de uitgeloofde voetbalschoenen. De pop is gewonnen door A. Voets, Julianastraat6.

Het Zondagavond verlote tuinameublement is geloot door M. Pijnenburg, Molenstraat 10, en het Maandagavond verlote door mej. Lies van Boxtel, Stationsplein.

## WEERPRAATJE

WAT ZAL ONS DE KOMENDE ZOMER BRENGEN?

**Amateurs geven hun mening. De Bilt zwijgt wijselijk.**

(Van onze weerkundige medewerker).

Hoewel de seizoenswisseling naar de zomer eerst 21 Juni plaats heeft, wordt, metereologisch gezien, de zomer van 1 Juni tot 1 September gerekend, n.l. de maanden Juni, Juli en Augustus. Donderdag 1 Juni is dus de zomer aangebroken en velen zullen zich al wel eens hebben afgevraagd wat deze zomer zal brengen — veel warm zonnig weer of de ene oceaandepressie na de andere.

Helaas is deze tak van wetenschap nog niet zover gevorderd, dat met vrij grote zekerheid een dergelijke seizoensverwachting kan worden gegeven. Of wij ooit nog eens zo ver komen, wij betwijfelen het. Het K.N.M.I. zelf heeft zich tot op heden over het weer in de komende zomermaanden nog niet uitgelaten, hetgeen misschien ook maar het wijste is, want veronderstel, dat het U een warme Juli- of Augustusmaand belooft en..... het is elke dag koel en regenachtig..... Ja, die kans loopt U dan, doordat het weer zich op langere termijn nog niet met zekerheid laat voorspellen.

Toch zijn er amateurs, die zich door vergelijkingen enz. wel eens aan voorspellingen wagen....., welke ook niet altijd zonder succes zijn, zoals b.v. de verwachte zachte winter en de te koude Aprilmaand. Wanneer wij voor Juni, Juli en Augustus de gemiddelde temperaturen eens even bekijken, zien wij, dat deze in De Bilt over de afgelopen 10 jaren voor Juni 5 keer boven normaal lagen, voor Juli 6 keer en voor Augustus 7 keer; het gemiddelde maximum vertoonde dezelfde afwijkingen. Wanneer het weer zich dit jaar nu eens aan regelmaat zou houden, dan zouden wij mogen verwachten, dat de voorzomer warmer zal worden dan de nazomer, daar vooral **Augustus** maar liefst 7 van de 10 laatste jaren te warm was. Wat de neerslag betreft, komtJuni over de afgelopen 10 jaren wat achteraan met 7 van de 10 te droge jaren. Op vele stations is de Julimaand sinds 1942 nog niet weer te nat geweest. Dat Juli dit jaar eens weer een vrij natte en koele maand wordt, lijkt ons dan ook in het geheel niet onwaarschijnlijk.

De Enkhuizer Almanak denkt er weer anders over: deze voorspelt een vrij koele Junimaand en een warme Juli- en Augustusmaand. U ziet dus, dat de meningen van de amateurs over de komende zomer nogal uiteenlopen. Laten wij dus maar met goede moed de zomer beginnen. Tot op heden zijn wij nog niet verwend en de statistiek leert, dat na een betrekkelijk koud voorjaar de kans op een warme zomer groter is dan na een warm voorjaar.

Wat het weer op de Feestdagen van dit jaar betreft (Pasen, Hemelvaartsdag en Pinksteren), doen wij het beste dit maar gauw te vergeten, daar geen dezer dagen, in tegenstelling met verleden jaar, mooi droog en overwegend zonnig weer heeft gebracht. Hoe het voorjaar in zijn geheel is geweest, zullen wij U de volgende keer met enkele cijfers weergeven. Zomers was het in geen geval.

(Nadruk verboden.)

## Voor de goede orde

**Toeschouwers, die de processie willen gade slaan, zouden wij, gezien de te verwachten drukte, willen adviseren, zich vooral op te stellen in de Baroniestraat, Pastoor Erasstraat, Breukelsestraat, Stationstraat en Clarissenstraat, daar deze straten het meeste ruimte geven.**

**Bij het uittrekken van de processie zal de Clarissenstraat vanaf Kimpel tot de Mgr. Wilmerstraat zijn afgesloten.**

**Dit zal niet het geval zijn wanneer de processie terugkeert naar het processiepark.**

## ANJERACTIE 1950.

Het Prins Bernhardfonds en het daaronder ressorterende Anjerfonds hebben, zoals wij verleden week reeds schreven, tot taak de geestelijke en culturele weerbaarheid van ons volk te versterken.

Dit doel bereikt men daadwerkelijk door subsidieverlening aan allerlei instellingen op het gebied van jeugdzorg, wetenschap, muziekleven e.d.

Zo zijn subsidies verleend voor de inzameling van volksklederdrachten, voor het volksmuziekschoolwerk, en in de aanschaffingskosten van muziekinstrumenten voor harmonieën, fanfares e.d. In Noord-Brabant alleen al werd reeds in 52 gevallen subsidie verleend.

Financiële hulp aan het Anjerfonds is daarom zeker op haar plaats. Eenieder krijgt bij de komende actie daartoe de gelegenheid!

De volgende week hopen wij bijzonderheden te geven omtrent de wijze, waarop het plaatselijk Anjercomité hoopt de benodigde geldmiddelen in te zamelen.

## SPORT-NIEUWS

R.K.S.V. „BOXTEL".

Junioren-Tournooi.

Op 29 Mei (2e Pinksterdag) werd het eerste gedeelte van het Junioren-tournooi gehouden en wel de wedstrijden voor A Junioren, om de Pastoor v. Besouwbeker.

Als eerste kwamen de elftallen van Woensel en O.D.C. op het veld, welke een mooie partij voetbal speelden. Woensel bleek het sterkste te zijn en wist met 1—0 te winnen.

Schijndel en Boxtel gingen als tweede elkaars krachten proberen. In een sterk op en neer gaande strijd wist Schijndel 2 doelpunten te maken, na de rust kon Boxtel de stand ophalen tot 2—1 en in de laatste minuten gelijk maken met 'n hoekschop, welke direct in het doel verdween. De verlenging bracht geen verandering, zodat strafschoppen moesten beslissen. Schijndel wist er hiervan 3 en Boxtel 4 te benutten, waardoor Boxtel winnaar werd.

Na een korte pauze, werd de verliezersronde gespeeld tussen ODC en Schijndel, welke door Schijndel met 2—1 werd gewonnen.

De finale tussen Woensel en Boxtel bracht aan beide zijde goede kansen. Woensel wist het eerste doelpunt te maken. Boxtel kwam nu goed opzetten en maakte gelijk. In de verlenging strafte Boxtel een fout in de Woenselverdediging af met een doelpunt, dat het winnende bleek te zijn.

De uitslag was nu:

1. Boxtel, Pastoor v. Besouw-beker; 2. Woensel. beker; 3. Schijndel een standpenning; 4. ODC, deze ontving als herinnering een vaantje.

De prijzen werden onder 'n toepasselijk woord uitgereikt door de geestelijke adviseur.

Het tweede gedeelte van het tournooi, voor de B-Junioren, wordt gehouden op Zondag 11 Juni a.s.

JUNIOREN-COMPETITIE.

Op Zaterdag 3 Juni worden gespeeld:

B 1 klasse: ODC B—ODC A 3 uur
Boxtel B—DVG 4 uur.

B 2 klasse ODC D—Boxtel D 3 uur.
ODC H—ODC F 4 uur.

## Algemeen Nieuws

WIJZIGING POSTTARIEVEN.

Met ingang van 1 Juni a.s. worden de pakketposttarieven tot 5 kg voor het binnenlands verkeer enigszins verhoogd. In verband hiermede zijn ook de tarieven voor brieven boven 300 gram en drukwerken boven 500 gram iets hoger geworden.

Verder zullen met ingang van genoemde datum de tarieven voor stukken, die in het verkeer met het buitenland ter verzending met aangegeven waarde worden aangeboden, n.l. brieven, doosjes en pakketten enige verhoging ondergaan.

BESTRIJDING COLORADOKEVER.

Uit verschillende gegevens blijkt, dat vele aardappeltelers nog onvoldoende zijn doordrongen van de noodzaak, de Colorakever direct en met kracht te bestrijden. Vooral als gevolg van warme dagen en de recente vluchten van de Coloradokever, zijn oplettendheid en krachtige bestrijding van het grootste belang. Hoewel op grond van de bestaande organisaties en de bestrijdingsmethoden niet langer meer van een Coloradokeverprobleem behoeft te worden gesproken, lijdt het toch geen twijfel, dat ernstige schade zal worden toegebracht, wanneer de bestrijding ook maar enigszins zou verzwakken. Gezien de ervaringen in de voorgaande jaren mag voorts worden aangenomen, dat iedere aardappelteler met de wettelijke voorschriften terzake op de hoogte is. Mede met het oog hierop heeft de Plantenziektenkundige Dienst besloten bij overtreding over het algemeen onmiddellijk tot proces-verbaal over te doen gaan. Zo nodig zal dan op kosten van de overtreder de bestrijding ter hand worden genomen.


Voortdurend kunt U een beroep doen op het RODE KRUIS slechts EENS per jaar doet het een beroep op U.

GEEF DAN GUL!


# Het Geheim van Heer Eloy

Diep zuchtend laat hij zich in de zetel neervallen, doodop. Dikke zweetdroppels parelen op zijn voorhoofd en de haren van zijn witte kruin kleven tot pieken aaneen. Met beverige hand wist hij zijn gelaat af, schikt zich gemakkelijk tegen de brede rugleuning en staart naar buiten. Door de dikke ruitglazen kijkt hij op het bruinrode kerkje, dat als verguld te prijken staat in de pure middagzon. Het ligt half verscholen achter de lindebomen, die het kerkhof omgeven. Hij tuurt strak naar een punt..... Zo heeft hij de laatste jaren vaak gezeten en altijd met die ietwat sombere uitdrukking in zijn ogen en met dat rappe gebaar van de hand, als wilde hij iets wegjagen, terugduwen. Zijn confraters van Gemonde en Lijemde hebben hem meer dan eens zo aangetroffen, maar och, iedereen heeft zo zijn eigenaardigheden, vonden ze en wat zou men er achter gaan zoeken? Langzaam nijgt zijn hoofd voorover, terwijl zijn ogen op dat ene punt blijven gericht. De lippen bewegen alsof hij bidt, maar dan is daar opeens weer het oude gebaar, dat terugduwen van een onzichtbaar wezen of ding..... Zo vindt hem Maayken, de gedienstige. Aan het gestommel heeft ze gemerkt, dat hij terug is, maar veel later dan anders. Ze schrikt:

„Maar Heer Eloy, wat ziet ge er ontdaan uit!"

„Het is niets, mijn dochter. Het voorjaar maakt een mens duizelig," betoogt hij met onvaste stem.

„Ja, maar wat gaat ge dan ook weer te voet naar Esch, terwijl Maerten van Ameren u toch aangeboden heeft U erheen te brengen met zijn kar!"

De bestraffende toon van Maayken bevalt Heer Eloy allerminst. Waar maakt ze zich druk om? Is hij niet altijd naar Esch gelopen? Waarom zou hij daarmee ophouden? Is een mens van zeventig jaren oud? En is een tocht te voet naar Esch door de beukenbossen niet aangenamer dan te hotsenbotsen op een dokkerende kar naast een ratelende voerman als Maerten van Ameren? En wat is nu een mijl of twee.....

„Breng mij een beker room", klinkt het kortaf.

Maayken rept zich naar de deur, licht de grendel en verdwijnt om terug te komen met een kom dampende melk, die ze voor Heer Eloy neerzet. „En toch zeg ik U, dat U voorzichtig moet zijn", kan ze niet nalaten te gebieden met een boos-bezorgde trek om haar mond. Heer Eloy zwijgt. Hij heeft heel geen zin om met Maayken te redetwisten en gunt haar het laatste woord.

Als ze even later komt zien, of ze de nap kan weghalen, vindt ze die naar het midden van de tafel geschoven, half vol.

„Wil het U niet smaken?"

„Neem hem maar mee terug en maak de alkoof gereed..... ik wil gaan rusten....." Het komt er schor uit. Neen, vindt Maayken, dat is geen gewone voorjaarsvermoeienis. Moet ge dat gezicht eens zien..... En dan dat hijgen... Neen, dat is niet gewoon. Ze herhaalt dat keer op keer als ze met het bed doende is. Ze vreest erge dingen! Was laatst Meriken van Aerten ook niet zo thuis gekomen van de markt? En jawel, 's avonds ging de doodsbidder haar aanzeggen in de parochie. Zo levend en zo dood. Dat had toch niemand van dat helle Meriken gedacht.

Ze geeft nog een klopje op de kussens en trekt de peluw recht en ziet dan opeens..... de kist! Is dat iets bijzonders? Ze heeft ze al dertig jaren hier op deze kamer aangetroffen, ze heeft ze meermalen verzet, en er ook al eens mee geschud, maar nooit heeft ze er in gekeken. Waarom bewaart Heer Eloy de sleutel met zo'n opvallende zorg? Ze heeft, o zo vaak, het geheim van die kist willen achterhalen, maar ze heeft nooit de moed gehad om te vragen, of ze die kist „ook niet eens zou schoonmaken..." Er is iets, dat haar tegenhoudt, een zekere huiver, een soort eerbied. Misschien komt dat van die keer, dat ze Heer Eloy op een ongewoon uur in zijn slaapvertrek vond, geknield voor de kist en biddend..... Maar nu moest ze er toch maar mee voor den dag komen. Veronderstel nu eens, dat Heer Eloy plotseling ging hemelen..... Foei, ze mag er niet aan denken....., maar dan zal ze toch moeten weten, wat er in die kist zit, voor de erfenis, ziet ge?

Heer Eloy strompelt het slaapvertrek binnen; hij moet zich vasthouden aan een stoel. Maayken slaat het bed open en beduidt hem, dat alles gereed is.

„Dank, dank", hijgt Eloy, „en ga nu even Heer Wijnand roepen. Er is misschien haast bij....."

„Ziet ge wel", besluit Maayken, „er is iets met hem". Dat zegt ze ook tegen Heer Wijnand, de pastoor van Sint Pieter, die de deur opent en in de ogen van Eloy's gedienstige onheil leest. „Kom zonder dralen, Heer Wijnand, ik **vrees het ergste", bezweert ze, terwijl ze de pastorie verlaat.**

* * *

**Heer Eloy ligt benauwd naar adem te snakken. Vanuit zijn donkere bedstee** kijkt hij de jubelende lente in. De Sint Pieter ligt gevangen in gouden glanzen. De lindebomen en vlieren er rondom wemelen van kwetterende mussen en uit de bossen van Selissen schalt de roep van de koekoek. Het is een rijpe lentedag vol geuren en beloften, vol nieuw leven, dat allerwege doorbreekt. Maar er is ook leven, dat sterven kan, denkt Heer Eloy en hij weet, dat het einde daar kan zijn, voor de zon haar triomfantelijke vaart heeft beëindigd. Zal dit zijn laatste dag zijn? Heeft hij vanmorgen voor het laatst in de hulpkerk van Esch de H. Mis gelezen?

Zijn laatste Mis! Hoeveel heeft hij er gelezen sedert die, waarin hij de kelk omver stiet? Heer Eloy staart naar het koor van Sint Pieter, dat zijn geheim kent en binnen zijn muren omsloten houdt. Hij kan zich alles herinneren, alsof het gisteren gebeurd ware. Zijn twijfel, toen dat kantelen van de kelk en die bloedplas op de corporaal en de dwalen..... Het was echt bloed en het ging er ondanks veelvuldig wassen niet uit..... Van het kerkje dwalen zijn ogen naar de kist. Als hij nu zou moeten sterven..... Zou hij zijn geheim niet liever meenemen in het graf? Was hem dat wonder niet voor zijn eigen heiliging overkomen? Voor zijn bekering? Hij wás bekeerd en veranderd. Niemand kende in deze Heer Eloy de lichtzinnige en genotzuchtige van vroeger terug. Neen, sinds God hem dit mirakel deed overkomen, was hij zijn priesterschap gaan beleven. Maar verricht God Zijn wonderen voor een enkeling? Heeft Hij er niet de ganse Kerk mee willen stichten en sterken? Maar dan draagt hij een vreselijke verantwoordelijkheid. Zal hij in het aanschijn van de dood nóg zwijgen? Uit vrees, dat ze hem zullen gedenken als de geestelijke, die door God eens tot de orde werd geroepen door een mirakel? Als afschrikwekkend voorbeeld van zondaren en zwakke gelovigen? Zal hij het slot van de mond moeten nemen? Of zal hij zijn geheim doodzwijgen en de gelovigen dit blijk van Gods Almacht en liefde onthouden? En wat zal men dan doen met de hoogheilige doeken? Verbranden? Ontwijden? O, hoe dikwerf heeft hij zijn hersens met al deze vragen afgetobt..... Maar nu moét hij tot een beslissing komen. nù... De kans om te spreken hangt aan één ogenblik, dat hem misschien niet meer gegeven zal worden! En onbewust prevelt hij: „Attende Domine et miserere, quia peccavimus tibi — Heer, wacht nog even en heb medelijden met me, want ik heb tegen U gezondigd".

**Heer Wijnand treedt de kamer binnen. Door de open deur werpt Maayken een** vlugge blik naar Heer Eloy, maar als de pastoor een teken geeft, begrijpt ze en sluit de deur.

* * *

Maayken zit in de Sint Pieter, nog steeds op dezelfde plaats als toen Heer Eloy leefde. Ze denkt dikwijls aan hem terug en met hem aan de kist, die vlak na zijn verscheiden van de kamer verdwenen was. Later heeft ze gehoord, dat ze berustte bij Heer Wijnand..... Ze zou er dus nooit achter komen, wat voor geheimen die kist bevatte.

„Benedicta sit Sancta Trinitas....." zingt het koor. Plechtig vaart de zang over de hoofden der biddenden, die voor het Drievuldigheidsfeest talrijk de beuken vullen. Het priesterkoor glanst in een gloed van kaarsenlicht. De beste gewaden van Heer Wijnands sacristie schitteren van goud en flonkerstenen. Het is een lust voor oog en hart. Maar na het Evangelie gebeurt er iets ongewoons. Uit de sacristie treedt een kleine processie naar voren: voorop koorknapen en daarachter een draagbaar bekleed met witte zijde en daarop..... Maayken wrijft haar ogen uit! Droomt ze? Wat moeten ze met die kist, zijn kist? — De stoet trekt naar de preekstoel, waar Heer Wijnand de kist opent en met eerbiedige schroom een beurs te voorschijn haalt. Het is doodstil, als Heer Wijnand de kansel beklimt. Zijn stem klinkt aangedaan en wat hij zegt is zo vreemd, dat velen elkaar aanzien:

„.....En het gebeurde hier op dit Driekoningenaltaar, hier in onze kerk, na de consecratie, als wanneer Heer Eloy door een ongeluk de kelk omver stiet en ziet: de geconsacreerde wijn, die wit van kleur was, nam de gedaante aan van vers gestort bloed, dat zich verspreidde over de corporaal en de dwalen daaronder....." Bij deze woorden ontvouwde de Pastoor de genoemde doeken en toonde ze het volk, dat stomverbaasd toekeek. „En de Heer heeft dit mirakel gewrocht, opdat tot het einde der tijden God door de gelovigen van deze stede Boxtel en van verre in de omtrek in Zijn Heilige Eucharistie zoude worden verheerlijkt....."

* * *

Na de Hoogmis is Maayken de drukte in en om de kerk ontvlucht, om te gaan bidden op het graf van Heer Eligius van den Aecker, die zij had mogen dienen dertig jaren lang en wiens geheim zij nu eerst mocht vernemen..... en ze bidt God, dat Hij de ziel van haar meester omwille van zijn Kostbaar Bloed genadig mag zijn..... en dat het Hoogwaardig Sacrament van Mirakel in de Sint Pieter van Boxtel de eeuwen door zal worden aanbeden en verheerlijkt.

## DE RUILVERKAVELING „SPOORDONK"

Het is alweer bijna één jaar geleden, dat wij schreven over de stand van zaken in de ruilverkaveling „Spoordonk". Inmiddels is er hard gewerkt en zij die het ruilverkavelingsgebied zo af en toe met hun bezoek vereren zullen dit hebben geconstateerd.

In de Gemeenten Oirschot en Oisterwijk is de Nederlandse Heidemaatschappij voortdurend bezig met de aanleg van wegen en waterlopen. De grootste verbetering is wel, dat er een pracht verbinding tot stand is gekomen vanaf de Boxtelse dijk naar het gehucht „de Logt". Waar vorig jaar nog onafzienbare en onbegaanbare broekvelden lagen, ligt nu een tien meter brede weg, die U rechtstreeks van Oost naar West door het ruilverkavelingsgebied brengt. Slechts het fietspad moet nog worden aangebracht.

Het wetenschappelijk natuurreservaat — wij weten, dat het een doorn in het oog van iedere boer is, maar om driehonderd ha, cultuurgrond te winnen, moest de Plaatselijke Commissie er honderd onontgonnen laten — dit reservaat is in de loop van de wintermaanden omkaad en niet te ontkennen valt, dat men een schitterend gezicht heeft op dit natuurgebied, wanneer men de grote weg naar de Logt volgt.

Zowel naar het Noorden als naar het Zuiden zijn reeds enkele wegen geheel of gedeeltelijk aangelegd door de lage broeklanden en heeft de Heidemaatschappij waterleidingen gegraven, die het water uit het broek rechtstreeks naar een nieuw gegraven kanaal ten Oosten van het reservaat brengen.

Wij verklappen geen geheim wanneer wij schrijven, dat zeer binnenkort begonnen wordt met de ontginning van ongeveer honderd ha broekgrond, gelegen ten Zuiden van de weg naar de Logt en aan weerszijden van de Beerze. Deze Beerze is inmiddels genormaliseerd en van kaden voorzien van de Viermannetjesbrug tot aan het Natuurreservaat en met de normalisatie van het gedeelte Viermannetjesbrug-Watermolen aan de Provinciale weg is inmiddels begonnen. Rijdende langs de Provinciale weg ziet men de geweldige hopen grond, die uit de nieuwe leiding komen en die straks door zware bulldozers of scrapers in de oude Beerze worden geschoven. Maar dan moet natuurlijk eerst de nieuwe leiding in gebruik zijn genomen.

Door de nu uitgevoerde werken is het reeds uitgesloten dat het water van de Beerze de aanliggende broekvelden overstroomt. Al het water van het ruilverkavelingsgebied Oostelijk en Westelijk van de Beerze wordt straks opgevangen in één leiding, die het onder de Beerze door en Oostelijk langs het natuurreservaat, voorbij de Kampina weer in de Beerze — ter plaatse Smalwater geheten — zal brengen. De daarvoor nodige kunstwerken in de weg naar de Logt en over dit omleidingskanaal zijn allen gereed.

Dwars door het Scheitent zijn enkele waterleidingen gegraven, die het overtollige water naar het omleidingskanaal brengen.

Er is in de Gemeente Oirschot hard gewerkt en er zal van de zomer vermoedelijk op nog groter schaal worden aangepakt.

Gaan we in Noordelijke richting over de Nieuwe of Boxtelse dijk naar Boxtel dan komen we in het gebied ten Westen van de Mijlstraat, dat tot heden nog niet onderhanden is genomen. Ook hier staan zeer binnenkort grote dingen te gebeuren. Een grote stuw in de Beerze ongeveer driehonderd meter ten Zuiden van de samenvloeiing met de Koevoordse loop is aanbesteed, evenals de vernieuwing van de Nieuwe brug. De ongelukkige situatie bij de samenvloeiing van Koevoordse loop en Smalwater wordt grondig verbeterd.

De normalisatie van het gedeelte Smalwater vanaf de nieuwe stuw tot aan de splitsing van het kanaaltje naar de Esscherstroom zal — als dit artikel gepubliceerd wordt — eveneens aanbesteed zijn en te verwachten is, dat binnen twee à drie weken de werkzaamheden zullen beginnen.

Zo gauw de oogst van het land is zullen in dit gebied de nieuwe wegen en waterlopen worden aangelegd opdat deze in het volgend voorjaar gereed zullen zijn.

In het gedeelte van het blok, gelegen aan weerszijden van het kanaaltje naar de Esscherstroom is wel het meeste gebeurd.

De nieuwe kavelindeling is daar tot stand gekomen. Dank zij de vrijwillige medewerking van alle betrokkenen is de nieuwe terreinstoestand daar deze winter in gebruik genomen.

Toen de betrokkenen hun nieuwe kavels zagen, waren de meeste het er over eens, dat op deze nieuwe percelen op meer of minder grote schaal herontginning moest plaats vinden. Er werden begrotingen opgesteld, subsidie verleend en overeenkomsten gesloten voor de betaling van de niet gesubsidieerde kosten en daarna is de Nederlandse Heidemaatschappij met een geweldig machinepark aan de herontginning begonnen.

Op 1 Mei j.l. moesten deze werken gereed zijn en inderdaad konden nog voor die datum de kavels in hun herontgonnen toestand worden opgeleverd.

Nog enkele ontginningen zullen van de zomer gereedkomen en daarna zullen van het najaar nog een paar herontginningen worden aangepakt waarna het werk in dit gebied geheel gereed is.

Een geweldige hoeveelheid werk is door de Nederlandse Heidemaatschappij, onder vaak zeer moeilijke omstandigheden, verricht en een woord van lof is hier zeker op z'n plaats.

Een vraag, die bij iedere lezer opkomt, is natuurlijk: „Wat is nu het resultaat van dit werk? Is er inderdaad sprake van een grote verbetering? En is iedereen tevreden?"

De mening van de Plaatselijke Commissie is deze:

Nadat oorspronkelijk het graven van dit kanaaltje een ramp dreigde te worden voor verschillende bedrijven, is door de vrijwillige uitbreiding van de ruilverkavelingsblokgrens in dit gebied, vooral ten Noorden van de spoorlijn Boxtel—Tilburg de mogelijkheid geschapen om een geweldige verbetering tot stand te brengen. En deze verbetering is er gekomen!

Verschillende eigenaren, die hun percelen links en rechts verspreid hadden liggen, hebben ze in één goed gevormd blok, soms aangesloten aan de boerderij gekregen en na uitvoering van de herontginning op deze percelen zijn hier **zeer grote verbeteringen tot stand gekomen.**

Iedere belangstellende boer zouden wij willen raden eens een wandeling door deze streek te maken en goed te zien naar de prachtige percelen, de goede afwatering en de uitstekende bereikbaarheid van alle kavels. Het is dan alleen maar jammer, dat hij de vroegere chaos niet meer bespeuren kan, waardoor de hoegrootheid der verbetering niet volledig tot haar recht komt.

Is dit nu allemaal te betalen en verantwoord? Hierop antwoordt de Plaatselijke Commissie: Dubbel en dwars. Geen enkele boer heeft ook maar even geaarzeld om de niet gesubsidieerde herontginningskosten voor z'n rekening te nemen. Er waren zelfs verscheidene eigenaren, die vonden dat de herontginningen niet ver genoeg gingen en er meer geld voor over hadden als hun wensen toch maar ingewilligd werden.

Verschillende percelen hoog bouwland zijn veranderd in weiland of daartoe volkomen geschikt geworden, terwijl heel wat percelen weiland, die vroeger door het water maar geringe opbrengst gaven en waar men meer biezen dan gras zag, nu een grasbestand vertonen, waar de beesten tot hun buik doorwaden (om de uitdrukking van één der boeren over te nemen).

Is iedereen tevreden? Neen, de Plaatselijke Commissie windt er geen doekjes om dat niet iedereen tevreden is. Maar onder deze ontevredenen zijn er verschillende, waarvan de Plaatselijke Commissie overtuigd is, dat ontevredenheid van die lieden een soort blijvende geestestoestand is en dat er geen mogelijkheid bestaat om dit soort mensen ooit tevreden te stellen.

Dan zijn er enkele mensen, die met leedwezen zien, dat percelen van anderen nog mooier, nog vlakker of nog dichter bij huis liggen dan de hunne, maar deze mensen hebben vergeleken bij vroeger reeds een hemel op aarde bereikt.

En dan zijn er enkele personen, die reden hebben om ontevreden te zijn met de huidige situatie, dat zijn zij, die door de uitvoering der werken veel hinder hebben ondervonden en die van deze zomer hun nieuwe kavel nog niet voor 100% kunnen gebruiken. Natuurlijk is dit voor hen een bron van voortdurende ergernis, maar dikwijls zijn omstandigheden buiten de schuld van de Plaatselijke Commissie oorzaak van deze toestand. Het is nu eenmaal altijd zo, dat een ruilverkaveling een reusachtige hoeveelheid terreinwerk met zich meebrengt, en dat daarvan door de betrokkenen hinder wordt ondervonden, door de één meer door de ander minder.

De Plaatselijke Commissie tracht een en ander zoveel mogelijk te ondervangen of door een bescheiden schadevergoeding te verhelpen, maar altijd zijn er enige mensen die meer hinder van het werk ondervinden dan hun collega's en hun gemopper is dan ook verklaarbaar. Maar ook voor hen staat de Plaatselijke Commissie op de bres en zij is ervan overtuigd, dat wanneer de kinderziekten in een dergelijk gebied voorbij zijn, de huidige eigenaren met grote dankbaarheid het moment zullen gedenken, dat zijn hun toestemming tot dit grootse werk gaven.

En tot slot nog de vraag: Wanneer zullen ook de andere eigenaren in het genot van haar nieuwe kavels worden gesteld?

Wanneer alles blijft verlopen zoals tot nu toe, met andere woorden als geen onverwachte tegenslagen zich zullen voordoen, denkt de Plaatselijke Commissie in het najaar het zogenaamde „Plan van ruilverkaveling" ter inzage te leggen; dat wil zeggen de nieuwe indeling bekend te maken. Reeds in Augustus hoopt zij een begin te kunnen maken met het uitzetten van de grenzen der nieuwe percelen op het terrein. Daarna komen enige maanden, die bestemd zijn voor de behandeling der reclames en wanneer ook hier geen abnormale tegenslagen uit voortkomen zullen de nieuwe kavels in het vroege voorjaar van 1951 kunnen worden aanvaard.

De Plaatselijke Commissie zou zich gelukkig prijzen, wanneer het mogelijk zou zijn om het werkschema, zoals het is ontworpen, uit te voeren. Het zou een ongekende prestatie van haar zijn om bij een ruilverkaveling ter grootte van ongeveer 1750 ha in ongeveer twee en 'n half jaar te geraken tot ingebruikneming der nieuwe kavels.

## Een Amerikaanse stem over West-Europa

Onlangs heeft de Oud-President van Amerika, Herbert Hoover, voor een aantal belangrijke persmensen, zijn kijk gegeven op het huidige West-Europa.

Hij deed dit aan de hand van de ervaring, die hij in zijn rijke Staatsmansloopbaan heeft verkregen. Hij riep de nieuwste geschiedenis dus ter hulp als achtergrond der hedendaagse toestanden. En zijn scherpe kritiek was voor het huidige West-Europa met zijn Staats-socialistische instelling heus niet mals.

Om te beginnen bekeek hij de economische kant der situatie. En hij constateerde dat sinds tientallen jaren in West-Europa kartels en trust worden geduld, zelfs door de staten worden bevorderd. Kartels en trusts nu zijn verenigingen van grote industrieën en bedrijven, die wat men kan noemen „onder één hoedje gaan spelen".

Samen kunnen ze de markt verdelen; samen kunnen ze de prijs van de producten vaststellen en als ze tesamen de gehéle productie in handen hebben moet het publiek de prijs betalen, die zij willen. Zo wordt dus de concurrentie tussen de grote bedrijven uitgesloten; men is immers verzekerd van zijn afzet!

Er is echter één kwaad gevolg: men houdt op, zijn best te doen om de productiekosten zo laag mogelijk te krijgen door verbetering der machinerieën en door verlaging der productiekosten, dingen die bij vrije concurrentie noodzakelijk zijn om aan bod te kunnen blijven.

In Amerika echter heeft men een wet, die trusts en kartels verbiedt. Dáár werkt de vrije concurrentie verfrissend, zo zegt Hoover.

En terwijl West-Europa op een dergelijke wijze zijn machinepark en zijn bedrijfsmethode handhaafde, werden die van Amerika hoe langer hoe beter. Het komt dus hier op neer, dat de West-Europese economie met verouderde spullen zit.

En Amerika wordt dan ter hulp geroepen, om het tekort in West-Europa tengevolge van de achterstand aan te vullen.

Wij kunnen er nog bijvoegen, dat het thans heersend staatssocialisme in West-Europa niet er op gesteld is, de vrije concurrentie hier weer toe te laten.

Maar ook op Sociaal gebied hekelt Hoover onze verhoudingen.

Zeker, zegt hij, Amerika is er op uit de jeugd tot twintig jaar en de ouderen vanaf 65 jaar verzekerd en in hun leven gewaarborgd te hebben. Maar de gezonde leeftijdsgroep van 20—65 jaar zijn juist diegenen waar het de gehele maatschappij van moet krijgen. Als deze mensen ook door allerlei sociale verzekeringen op een dusdanige manier in de watten worden gelegd dat hun risico's tot en met gedekt zijn, dan verdwijnt de prikkel van de energie, de wil iets te wagen. Men is immers tóch verzekerd van zijn bestaan.

Men moet wèl bedenken, aldus Hoover, dat juist deze middengroep voor allen de kost moet verdienen, óók voor de kinderen en ouden van dagen!

En als dit voortaan achterwege blijft, dan zal heel de maatschappij verkommeren.

Ook internationaal-politiek bekeek Hoover de situatie en hij legde de vinger op de gewonde plek, op het tekort aan politieke verantwoordelijkheid en positief gericht regeringsbeleid. Landen als Frankrijk mogen zich dit wel voor gezegd houden.

Als er veel, zéér veel partijen in een land zijn, moet er altijd een regering worden gevormd met de steun van vele partijen. Er moet dan wel erg veel water in de wijn worden gedaan en een sterk regeringsprogram is dan niet te verwachten.

En, aldus Hoover, het communisme krijgt juist bij zulke versplintering een kans! Hij wijst dan op het voorbeeld van de vele Staten achter het ijzeren gordijn, die werden opgeslokt tengevolge van tekort aan politieke kracht, waardoor een kleine energieke minderheid van communisten overal zijn kans kreeg en die ook waarnam.

Hoover besloot zijn uiteenzetting met de eis, de Sovjet-Unie en diens volgelingen, die telkens van de zwakte van anderen profiteerden, uit de gemeenschap der Volkeren te zetten.

### DE BENELUX.

Dezer dagen werd een Benelux-congres gehouden te Maastricht over het Verkeerswezen. En dit sloeg nu eens de spijker op de kop. Het vroeg in een resolutie, dat de verkeerswegen tussen de grens-provincies van Nederland en België nu eindelijk eens verbeterd zullen worden. Dit congres begreep, dat, wil men de scheiding van 1830 tussen Nederland en België werkelijk opheffen, men het verband moet leggen op de plaats waar de breuk is ontstaan, namelijk op de grenzen. Wij hebben nu in Brabant en in Limburg een goed werkend spoorwegnet. Maar er zijn nog grote leemten.

Zo is het idioot, dat men alléén langs Roosendaal of langs Maastricht België per trein binnen kan komen. Hard, zeer hard nodig, is een herstel van het Spoorwegverkeer Eindhoven—Hasselt en Tilburg—Turnhout. Juist omdat Noord- en Zuid-Brabant evenals Belgisch Limburg gewesten zijn in volle ontwikkeling. En juist om deze ontwikkeling in Benelux-verband te bevorderen is herstel van deze Spoorwegverbindingen nodig.


Te koop: goed onderhouden Heerenrijwiel met hulpmotor, merk La Poulain, motor nog nieuw. Van Coothstraat 18.

Biggen te koop bij S. van den Brekel, Lennisheuvel 40

Te koop: 40 8-weekse hennen. H. Smulders, Liempde.

Jonkers kinderwagen te koop, nog z.g.a.n. Breukelsestr. 72.

Te koop bij H. Vugs, Haarenseweg A 107, Esch, 14 weken dragende varkens.

Te koop: een toom biggen V.D.L., bij P. van der Made, Schijndelsedijk 11.

Heb woning in Centrum van Boxtel, wil ruilen voor kleinere, ook buiten 't dorp. Brieven no. 30, Molenstraat 19.

Voor weinig te koop: allerbeste fornuiskachel en vierwielig rijtuig, brik. C. Rulo, Gemondseweg 5.

Te koop: luidspreker f 15,—, wandelwagen f 25,—, wieg f 5,— box met bodem f 15,—. Bevragen Molenstraat 19.

Brillen 'S MORGENS BESTELD 'S AVONDS KLAAR.
Leverancier voor ALLE Ziekenfondsen
Voor nieuwe Horloges ziet etalage
Alles met schriftelijke garantie.
F. P. v. LANGEN, Stationstraat 62
Horloger - Opticiën - Juwelier

Als het gaat over Zaden of Bloemen
Steeds hoort ge dan v. Zogchel noemen

De Afdeling Fijnstrijkerij van „Den Dries" te Boxtel
VRAAGT een
Geroutineerde Overhemdenperster
Aanbiedingen aan de fabriek Rijksweg 2 te Boxtel

NIEUWE HARING in 't land
De Dokter aan de kant
VOS is uw aangewezen adres
STATIONSTRAAT 44 TELEFOON 527

Rookt kwaliteit vol geur en smaak
en Koopt bij Bert van den Braak!
BARONIESTRAAT 73, Telefoon 450

REGELMATIG TE KOOP
Militaire- en Burgerkleding
w.o. windjacks en werkbroeken in wol, katoen en keper, alle maten lederen jassen, regenjassen, werkschoenen, sokken, sporthemden, katoenen hemden, windbrekers, fieldjacks, costuums, losse jassen, truien, ondergoed, enz., bij:
G. de Wit, Rooijsedijk G37, Schijndel

JUNI AANBIEDINGEN
van de beste kwaliteits-goederen aan de laagste prijzen.
Hier is beslist iets voor U bij!

Manufacturen
2-persoons lakens . f 5,95
Idem, 200 cm. breed . „ 9,25
Theedoek, pr. kwal. . „ 0,79
Badhanddoek f 1,75 – 1,35
Witte katoen, 80 cm „ 1,75
Gekleurde flanel, p. m. „ 1,95
Damast tafellaken . „ 9,75
Flanellen stofdoeken . „ 0,49
VOOR UW LINNENKAST OF BABY-UITZET

Badgoederen
Jongens zwembroek . f 3,15
Heren zwembroek . „ 4,50
Heren Tweka shorts „ 9,95
badmutsen . . . „ 1,65
Kinderbadpakje . . „ 4,50
Dames badcostuum . „ 7,90
Tweka dames badcostuum „ 12,65
Badstof, 150 cm breed „ „ 7,25
Ook voor badgoed zijn wij het aangewezen adres.

Zomerstoffen
Bedrukte katoen . . f 1,55
Bedrukte vistra . . „ 2,05
Crèpe imprimé . . „ 2,75
Lavable . . . . . „ 2,95
Crèpe georgette . . „ 3,70
Crèpe ratin . . . . „ 4,40
Wollen ruitstof . . „ 5,25
Effen wollen stof . . „ 5,75
De grootste keus en beste kwaliteiten.

Lingerie en Tricotages
Kinder directoir . . „ 0,98
Kinder camisole . . „ 1,25
Heren pantalon . . „ 1,85
Heren ringlet . . „ 1,85
Dames directoir . . „ 1,85
Dames camisole . . „ 1,90
Dames onderjurk . „ 3,95
Zomer peignoir . . „ 22,50
Onze grote collectie zal ook U verbazen.

Lopers en Karpetten
Dubb. bouclé loper f 4,95
Perzische loper 10,90
100 cm br. echte cocos 6,95
140 cm. breed cocos 9,50
100 cm breed verto tapijt 5,65
Holtap karpet 3 – 4 el 76,60
Bouclé karpet 200 – 300 115,–
Smirna karpet 200 – 300 165,–
Gaarna belasten wij ons met het inrichten van Uw woning.

Meubelen
O.F. SLAAPKAMER met toilet f 275,–
O.F. HUISKAMER compleet 335,–
O.F. HUISKAMER extra zwaar 440,–
O.F. HUISKAMER zeer apart 545,–
4 CLUBS EN TAFEL gestoffeerd 235,–
Onze meubelen worden onder volle garantie afgeleverd. Wij stellen er steeds prijs op dat zij onberispelijk zijn en van prima kwaliteit.

Fa A. P. v. d. Boomen-Resink - Boxtel
Ziet onze speciale etalages.

Met grote vreugde geven wij kennis van de geboorte van onze Dochter

MARJO

die bij het H. Doopsel de namen ontving van

**Maria Josepha Nicola Johanna**

R. Dekker
F. C. J. Dekker-v. Zeeland

Boxtel, 26 Mei 1950.
Molenstraat 94

Tijdelijk adres: St. Lidwina-Ziekenhuis, kamer 2.

---

GETROUWD:

N. M. BEEKENKAMP
Adj. O.O. Kon. Mar.
en
M. G. A. MUSELAERS

die mede namens wederzijdse familie hartelijk dank zeggen voor de zeer vele blijken van belangstelling bij hun huwelijk ondervonden.

Boxtel, Prins Hendrikstraat 66

---

Hiermede betuigen wij onze oprechte dank aan de Paters van Stapelen, de Zusters van het Ziekenhuis, de buurtbewoners en allen die hun belangstelling hebben betoond bij het smartelijk verlies van ons zoontje

GIJSJE

Fam. Boeren-Hobbelen
Kasteellaan 12.

---

Mede namens mijn ouders, broers en zusters, betuig ik mijn oprechte dank aan H.H. Geestelijken, Katholiek Thuisfront, de Gildenbondsharmonie, familie, vrienden en kennissen, en in het bijzonder aan de buurtbewoners voor de vriendelijke ontvangst, de vele bloemen en cadeaux mij aangeboden bij mijn terugkeer uit Indonesië.

Sld. Frans Verhoeven.
Mijlstraat 30.

---

Bij deze betuig ik, ook namens mijn ouders, broers en zusters, mijn hartelijke dank aan H.H. Geestelijken, Kath. Thuisfront, R.K. Gildenbondsharmonie, R.K.J.B., vrienden, kennissen en in het bijzonder de buurtbewoners voor de vriendelijke ontvangst, de mooie versiering en aangeboden bloemen en cadeaux bij mijn terugkeer uit Indonesië.

Sld. H. J. VERHAGEN
Liempdseweg 11, Boxtel.

---

Mede namens mijn ouders en meisje betuig ik mijn hartelijke dank aan de H.H. Geestelijken, Katholiek Thuisfront, R.K. Gildenbondsharmonie, familie, vrienden en kennissen, in 't bijzonder aan de buurtbewoners voor de hartelijke ontvangst en de vele bloemen en cadeaux welke ik ontvangen heb bij mijn terugkeer uit Indonesië.

Sgt. A. v. d. STEEN
Kalksheuvel 60, Boxtel

---

Te koop: W. L. hennen, 8—10 weken oud. M. Wagenaars, Munsel 16.

---

Mevr. Vonk, van Leeuwenstraat 13, heeft nog enkele lieve zwarte zindelijke poesjes waarvoor zij een goed tehuis zoekt.

---

Te koop: een perceel hooigras bij Adr. v. d. Meijden. Kapelweg 8.

---

Meisje gevraagd, voor 2 dagen per week. Bevragen Molenstraat 19.

---

Verkoping golfplaten te Boxtel bij café H. Nooten, v. Salmstraat. Zaterdag 3 Juni a.s. te 10 uur. Verkocht zullen worden nog een grote partij golfplaten aan zeer lage prijzen. — P.S. Die niet op de verkoping kunnen zijn kunnen elke dag golfplaten kopen bij Café Nooten.

---


**'T ANKER**

**Onze leuze is**

**Kwaliteit bovenaan**

**.....en het beste is slechts goed genoeg ter waardering van de klant!**

**C. de Jong-van Kempen**
**VAN HORNSTRAAT 12**



# Dat noem ik pas KOFFIE!

*„Weinig koffie op de bon en toch is mijn kopje koffie pittiger en geuriger. Een raadsel? Neen! Mijn vrouw haalt nu haar koffie bij Albert Heijn. Die koffie heeft karakter, vandaar die volle, krachtige smaak."*

WANNEER U nog geen Albert Heijn's koffie drinkt, dan weet U niet hoe koffie smaken kan. A.H. Boffie Koffie is de koffie waar kenners over spreken. Zo krachtig, zo geurig, zo vol van smaak. Proef die koffie.

Ter kennismaking bij 250 gram Koffie of 200 gram Thee
250 gram ZAANSE STRIPS heerlijk koekje voor 32 ct




**ALBERT HEIJN's koffie**

De koffie met „karakter"!



Na de opening van het zwembad stelt de badmeester zich beschikbaar om tegen redelijke tarieven

**Zwemles te geven**

Geeft U tijdig op en aan het eind van het seizoen zwemt U als een otter.



**Uw adres voor**

**pijnlijke voeten**

tengevolge van likdoorns, eelt, eeltpitten, dikke en ingegroeide nagels, is:

PEDICURE

**Jo v. Grinsven-v. Summeren**
Markt 33 - Boxtel
Ook aan huis te ontbieden.



**H. W. Fasbender-Valks**
Bosscheweg 12 • Schijndel

**Touringcarbedrijf**

Reizen naar Binnen- en Buitenland

**Billijke tarieven**

Telefoon K 4104 271


ALGEMENE VERGADERING van de

## R.K. Boerenbond, Boxtel

op MAANDAG 5 JUNI om 8 uur n.m. bij VAN ROOIJ, Baroniestraat.

Spreker: de Heer Becker.

**Doel: Oprichting Landbouwwerktuigencoöperatie**

Volledige opkomst der leden verwacht.

---

**Leden van de Coöp. Zuivelfabriek „De Hoop" te Boxtel**

die nog willen aansluiten bij de

**K. I. VERENIGING**

kunnen zich op de fabriek opgeven tot **8 Juni a.s.**

De eerste periode voor deelneming wordt dan gesloten.

---


**Mag. „DE BIJENKORF"**
**A. VAN KOL**

BOXTEL Stationstr. 55 - Tel. 406
Markt 14 - Tel. 489
SCHIJNDEL - Hoofdstr. 141 - Tel. 319

**Begerenswaardig om te bezitten**
**Leuk om te geven**
**Fijn om iets van onderstaande te krijgen.**

RECLAME ROOKTAFELS met 4-delig rookstel, compleet 28,75 – 25,95
PRACHT ROOKTAFELS 40,25 – 31,50
ROOKTAFEL, iets aparts met 5-delig rookstel 68,50
ROOKSTEL, 4-DELIG 15,00 – 9,15
RADIO-TAFELS met old finish en glasbladen en chroom montuur 38,75 – 31,50
RADIO-TAFELS als boven doch zwaarder en met gidshouder 53,50 – 48,75
COURANTEN HANGER, enkel 2,85 – 2,90
COURANTEN HANGER, dubbel 5,45 – 7,50
COURANTEN HANGER, chroom, 2 vaks 7,50
COURANTEN HANGER, chroom 3 vaks 9,75
PARAPLUIE STANDAARDS, grote sortering in old finish en chroom, in de prijs van 25,25 21,50 18,50, 14,50 11,90 10,25
KAPSTOKKEN met old finish achterplank en chroom montuur zeer grote verscheidenheid in de prijs van 29,75 28,50 25,25, 19,90, 19,50 15.00
KAPSTOKKEN als boven, doch MET SPIEGEL 33,50
BORSTELHANGERS, old finish en chroom, met 2 borstels met en zonder spiegel 16,95 16,50 15,75 14,50 12,50 11,25 10,80
ROOKSTANDAARDS, grote sortering in hout chroom, koper en matnikkel 29,75 27,90 21,50 16,90
LECTUURBAK 13,25
NAAIBOX, old finish 32,50 27,50 12,50 9,50
SALONSPIEGELS 24,95 – 16,50
GONGS, SCHUIER MET BLIKJE
1, 2 en 3-ARMS KANDELAARS
SCHEERDOZEN, old finish met spiegel 7,25 5,95 5,25 3,30

**Grote sortering Casettes**

in Sola massief en zwaar verzilverd in diverse samenstellingen steeds voorradig.

**Gegarandeerd voor uw leven.**

**„DE BIJENKORF"**
**BETER EN GOEDKOPER**
BOXTEL - Stationstr. 55 - Markt 14



# SLAPEN.....

*1/3 van Uw leven brengt U op bed door.*

*Koopt daarom vooral een prima bedstel, zodat U echt van uw nachtrust kunt genieten.*

**Vlaswol Bedstellen**

**zeer geschikt voor kinderen**
*Zuiver, niet zwaar en niet hard*

Eenpersoons f 52.50
Tweepersoons f 71.50

**Kapok Bedstellen**

**voor U, die het steeds koud heeft**

Eenpersoons f 99.50
Tweepersoons f 137.50

*Ook losse bedden kunnen wij U leveren.*

**Binnenvering Bedstellen**

*Hierin hebben wij steeds voorradig de bekende merken*

*EPEDA - PEERLESS - REPOS - THN*

**Voor woninginrichting zegt iedereen eerst naar**

F. J. Witteveen
BOXTEL



*Kent U onze kousenabonnementskaarten nog van vóór de oorlog?*

**Neen?**

*Niet erg, want dat is ook al weer 10 jaar geleden.*

**Het zit zo .....**

*Iedereen die dit wenst krijgt een abonnementskaart, welke geldt voor:*

**Alle soorten kousen en sokken**

*Koopt U binnen 't jaar 12 paar, dan krijgt U 1 paar van de gemiddelde prijs cadeau en..... wéér een nieuwe kaart.*

*Dus, hoe meer U koopt, des te meer kaarten op 'n jaar en dus des te meer kousen*

**Cadeau!**

*Geeft U dus allen op als abonnementslid Kousen en Sokken..... bij:*

**F. J. Witteveen**
**Afd. Kousen en Sokken**
*Rechterstraat 18* *BOXTEL*



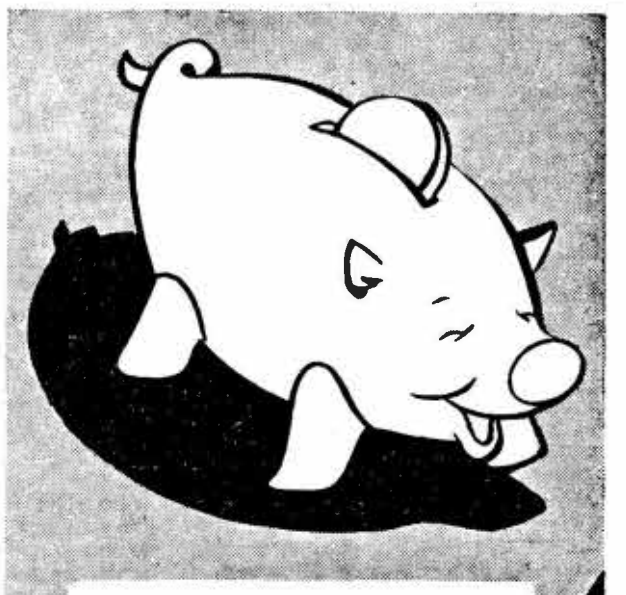

**Uw spaarpot lacht! en U ook...**

want er komt een stroom van guldens in Uw spaarpot dank zij de sparzegels.

★

250 gr. gesort. KOEKJES voor 50 cent met 10 zegels extra (10% voordeel)

★

4 heerlijke LOLLY'S voor 20 cent met 6 zegels extra (15% voordeel)

★

Alle aanbiedingen van onze grote Pinksterfolder zijn ook deze week nog geldig.

★ Garantie voor kwaliteit
★ Altijd extra zegels en daardoor 10% voordeel

vindt U bij alle artikelen met het Sparwaarborgmerk PUDDING, MAIZENA, CUSTARD, BAKMEEL, KANDIJKOEK, SCHUURPOEDER, HUISHOUDZEEP, TOILETZEEP, HEERLIJKE JAM (diverse smaken en prijzen) KOFFIE EN THEE „Land van Belofte" ook met 10% voordeel

DIT MERK GARANDEERT DE KWALITEIT

**DE SPAR**
ZELFSTANDIGE KRUIDENIERS



**Voor de a.s. processies**

**volop Witte Schoenen**

in leer en linnen, bij

**J. A. GEMEN Schoen- en Sporthandel**
Stationstraat 14 - Boxtel - Tel. 296



**KOOPJE!....**
**van de week**

**BLAUWE OVERALLS 11.95**
maten 50 t.m. 58

**F. J. Witteveen**
*afd. Bedrijfskleding*
Rechterstraat 18 Boxtel



**DE GRUYTER'S**

**Snoepje van de week**
een zakje heerlijke versnaperingen
en een kinderverrassing 10 ct

923 BIJ AANKOOP VAN FL. 2,50 DE GRUYTER-ARTIKELEN

**Bijlage**
**Brabant's Centrum**
**No. 288 - 2 JUNI 1950**

H. BLOEDPROCESSIE.

Opgehaald bij de thuiskomst van Jan Pijnenburg f 9,54.

BURGERLIJKE STAND DER GEMEENTE BOXTEL

**van 23 tot en met 29 Mei 1950.**

GEBOREN: Johanna M. P. dochter van C. H. Bergman en B. J. M. v. Dun — Margriet H. P. M. dochter van L. M. v. Esch en H. T. M. Sanders — Maria C. Fr. dochter van G. J. van der Plas en J. v. Oorschot — Maria J. N. J. dochter van R. Dekker en van Fr. C. J. van Zeeland — Maria Th. P. dochter van A. Th. Verhoeven en H. C. de Jong — Engelina J. dochter van J. Varkevisser en E. A. v. d. Weijden — Peter J. L. M. zoon van P. Waals en C. M. v. d. Heijden — Karel P. M. D. zoon van P. L. Th. van Rossum en G. Th. Kupers — Henricus G. W. M. zoon van W. Emons en B. Th. W. van der Beek.

ONDERTROUWD: Adrianus L. Steenbakkers en Geertruda S. J. van den Broek — Josephus M. van Meersbergen en Leonardina M. van Grinsven — Jan J. van Hamond en Hendrika J. Kappert Antonius F. H. Reijnaerdts en Elise G. C. Dassen.

GEHUWD: Hendrikus P. H. van den Broek en Maria van Bommel. Jan Kersten en Johanna M. van Gurp.

OVERLEDEN: Petrus W. J. Melis, oud 73 jaren — Johanna M. van der Staak, oud 10 dagen.

TENTOONSTELLING VAN PARAMENTEN enz.

Ter gelegenheid van het Eucharistisch Congres wordt door het Eucharistisch Secretariaat een tentoonstelling van paramenten, liturgische voorwerpen, en boeken en materiaal voor de R.K. scholen georganiseerd.
Deze tentoonstelling wordt gehouden in het gemeentehuis van Boxtel. Aan deze expositie nemen deel enige bekende firma's uit de lande op het gebied van kerkgewaden en edelsmeedkunst, alsmede een uitgeverij.
Het Bisschoppelijk Museum te 's-Hertogenbosch heeft ter opluistering uit zijn verzameling enige fraaie oude paramenten beschikbaar gesteld.
De expositie zal worden geopend op Zaterdag 3 Juni a.s. des avonds om 8 uur, door de Hoogeerw. Heer Deken **Broekman.**
De uren von openstelling zijn als volgt vastgesteld:
Zaterdagavond tot 9.30 uur.
Zondag 4 Juni: 11.30—4 en 6—8 uur.
Maandag 5 en Dinsdag 6 Juni: 10—12.30 en 2—6 uur.

Uitsluitend voor wat betreft boeken en edelsmeedkunst bovendien
Zondag 11 Juni 11.30—6 uur.

De toegang is geheel vrij. Kinderen kunnen slechts onder geleide worden toegelaten.

SOCIAAL CHARITATIEF CENTRUM.

Thans kunnen we mededelen dat bovengenoemd Centrum is ondergebracht in het pand Burgakker 5.
Vanaf Maandag 5 Juni zal door de Directeur speekuur worden gehouden.
Vervolgens spreekuur op Maandag, Woensdag en Vrijdag van iedere week, vanaf 9.30 tot 11 uur in de voormiddag. Eventuele correspondentie te richten aan: Sociaal Charitatief Centrum, Burgakker 5, Boxtel.

R.K.J.B.

De leden worden verzocht a.s. Zondag de afdelingsvergadering van het Eucharistisch Congres in het St. Paulus Jeugdhuis bij te wonen. Aanvang 2 uur.
In de processie is de R.K.J.B. in groep A vertegenwoordigd met de vendeliers, doch voor groep B, waarin het verenigingsvaandel wordt meegedragen, gelieven de overige leden zich ter plaatse van opstelling in de Clarissenstraat, achter het vaandel te scharen.

K.A.B. EN K.A.V.

Bij deze roepen we onze leden op tot deelname aan de H. Bloedprocessie op Zondag 4 Juni a.s. De deelnemers vervoegen zich in de Clarissenstraat en scharen zich achter het vaandel van de K.A.B.
Tijdstip van aanwezig zijn uiterlijk half vier. Tevens wekken we onze leden op tot deelname aan de sectievergadering, die om 2 uur aanvangt in de parochiekerk van het H. Hart.

## Hoe en wanneer de Jubileum-Aflaat is te verdienen in de parochie.

In het Octaaf van Sacramentsdag, welk feest dit jaar valt op 8 Juni, zal er gelegenheid zijn voor degenen, die vanwege een of ander ernstig beletsel de pelgrimstocht naar Rome niet kunnen ondernemen, in de parochie de Jubileum-aflaat van het Heilig Jaar te verdienen. Als zodanig worden door Z. H. de Paus o.a. de volgende groepen van gelovigen aangeduid, n.l. zij, zowel mannen als vrouwen, die wegens ziekte of zwakke gezondheid niet in staat zijn gedurende het Jubilé-jaar naar Rome te gaan; eveneens de arbeiders, die door hun dagelijks werk de kost moeten verdienen en daarom zich niet zoveel uren vrij kunnen maken; tenslotte de ouden van dagen, die hun 70ste verjaardag bereikt hebben.

**Al deze personen kunnen de Jubileum-aflaat verdienen door in het Octaaf van Sacramentsdag zeven achtereenvolgende dagen de kerk te bezoeken, ofwel 's morgens in de H. Mis ofwel 's avonds in 't Lof, waar dan gezamenlijk de voorgeschreven gebeden tot intentie van Z. H. de Paus gebeden zullen worden, n.l. vijfmaal het Onze Vader, vijfmaal het Wees Gegroet en vijfmaal Ere aan de Vader.**

Zieken of gebrekkigen, die niet in staat zijn de voorgeschreven kerkbezoeken te volbrengen, kunnen in plaats van het kerkbezoek een tientje van de Rozenkrans bidden.

Verder is voorgeschreven, dat de Biecht gesproken wordt en de H. Communie wordt ontvangen. Dit is echter niet noodzakelijk gedurende deze zeven dagen, maar kan in de loop van het jaar gebeuren.

**Zij, die gedurende het Octaaf van Sacramentsdag niet in de H. Mis of in het Lof kunnen komen, kunnen ook op eigen gelegenheid zeven achtereenvolgende dagen de voorgeschreven gebeden in de kerk gaan verrichten. Men kan de jubiléaflaat verdienen, zo dikwijls men de voorgeschreven voorwaarden vervult.**

**Om alle inwoners van Boxtel de gelegenheid te geven bij te dragen voor de jaarlijkse verfraaiing der H. Bloedprocessie is huis-aanhuis per post een zakje bezorgd, dat na de processie zal worden opgehaald.**

# Parochie-Agenda

PAROCHIE ST. PETRUS, BOXTEL

**Drievuldigheidszondag**

De H.H. Missen zijn om half 7, kwart voor 8, 9 uur en om half 11 de Pontificale Hoogmis. De H. Mis van kwart voor 8 wordt opgedragen voor Cornelis van Kessel, de H. Mis van 9 uur voor Marinus van Heeswijk en Johanna Geerts de hsvr.; om half 11 zal ter gelegenheid van het Eucharistisch Congres de Pontificale Hoogmis worden opgedragen door Zijne Hoogwaardige Excellentie Mgr. Mutsaerts.
Vanwege de te verwachten drukte zullen onder de Hoogmis de plaatsen in de kerk vrij zijn en we verzoeken de parochianen de plaatsen in het priesterkoor zoveel mogelijk vrij te laten.
Des middags om 2 uur bijeenkomst van de ouders in de kerk van het H. Hart, waaronder predikatie door de Hoogeerwaarde Heer W. van Haaren, Deken van Heeze.
Vandaag gaat in alle H.H. Missen de 1e schaal voor het Seminarie van ons bisdom en de 2e schaal voor de bijzondere noden van het Episcopaat, welke beiden in de milddadigheid van de gelovigen worden aanbevolen. Tevens willen wij de speldjesdag en de collectezakjes voor de verfraaiing van de H. Bloedprocessie aanbevelen.
In aansluiting op de processie zal in het Processiepark een plechtig sluitingslof worden gecelebreerd, waaronder de slotpredikatie door Mgr. Feron, Vicaris Generaal van het Bisdom Roermond.
Maandagavond om half 8 Mariacongregatie.
Donderdag a.s. feestdag van Sacramentsdag. De H.H. Missen zijn alsdan om half 7, half 8, half 9 en om half 11 de Hoogmis. Op deze dag zal de Eindhovense Processie naar Boxtel komen.
Donderdag a.s. kwart voor 8 K.A. in het zaaltje op de Burgakker.
Onder het Octaaf van Sacramentsdag zal het iedere avond om 7 uur Lof zijn met rozenhoedje.
Zaterdag is er gelegenheid tot biechten van half 3 tot 4 uur en van 6 tot half 8.
MAANDAG: om kwart voor 7 gef. gez. jrgt. voor Mgr. Joannes Deppen; z.a. gel. mndst. voor Bartholomeus Voets; H. Hartaltaar gel. H. Mis voor Marinus v. d. Sande vanwege de Broederschap St. Willibrord; om half 8 gel. H. Mis voor Louise Pechtold-Spieker; z.a. gel. mndst. voor Hendricus van Uden H. Hartaltaar gel. H. Mis voor de overleden parochianen in Indië vanwege Selissen; om half 9 gel. H. Mis voor Gerard Vekemans.
DINSDAG: om kwart voor 7 gez. mndst. voor Maria Loerakker-van Geel; z.a. gel. mndst. voor Gerdina Broeren-Schalx; H. Hartaltaar gel. mndst. voor Johannes v. d. Meyden; om half 8 gel. jrgt. voor Johanna v. d. Meyden-v. d. Langenberg; z.a. gel. mndst. voor Henricus Prick; H. Hartaltaar gel. H. Mis voor Henriette Witteveen-Schöne; om half 9 gel. H. Mis voor Wilhelmus Traa; om half 10 Huwelijksmis.
WOENSDAG: om kwart voor 7 gef. gez. jrgt. voor Joannes Deppen; z.a. gel. jrgt. voor de overleden familie Boeren-van Oirschot; H. Hartaltaar gel. mndst. voor Antonius Voets; om half 8 gel. H. Mis tot behouden thuiskomst van onze jongens in Indië vanwege Maria's Biddend Leger; H. Hartaltaar gel. H. Mis voor Antonius Schellen; om half 9 gel. mndst. voor Adriana van Haeren-Paymans.
DONDERDAG, feestdag van Sacra**mentsdag, om half 7 gel. jrgt. voor Theo**dorus v. d. Sande; z.a. gel. mndst. voor Franciscus v. d. Meerendonk; om half 8 gel. H. Mis voor het geestelijk en tijdelijk welzijn van de parochie; om half 9 gel. jrgt. voor Catharina v. d. Sande-v. d. Griendt; om half 11 de Hoogmis. Des avonds om 7 uur Lof met rozenhoedje.
VRIJDAG: om kwart voor 7 gef. gez. jrgt. voor Maria Deppen; z.a. gel. mndst. voor Elizabet Schapendonk-v. d. Staak; H. Hartaltaar gel. mndst. voor Maria van Hal; om half 8 gel. jrgt. voor Adriana v. d. Sande-Karssemakers; z. a. gel. H. Mis voor Adrianus v. d. Sloot in de par. van de H. Theresia overleden; H. Hartaltaar gel. mndst. voor Adrianus Hensen; om half 9 gel. H. Mis voor Adriana Leermakers-Avendonks.
ZATERDAG: om kwart voor 7 gez. jrgt. voor Lambertus v. d. Sande; z.a. gel. H. Mis voor Marinus v. d. Sande vanwege de familie; H. Hartaltaar gel. H. Mis voor de overleden familie van Gestel-van Dijk; om half 8 gel. jrgt. voor Antonius Verhoeven; z.a. gel. mndst. voor Petronella Verheyden; om half 9 gel. mndst. voor Anna Hensen; om half 10 gez. H. Mis tot bizondere intentie.
**Het H. Sacrament des Huwelijks wensen te ontvangen:** Adrianus Henricus van Laarhoven, wed. van Dymphna van Beek geb. en won. te Best en Cornelia Catharina van der Heyden geb. te Liempde en won. in deze par. waarvan heden de 1e afkondiging geschiedt.
Josephus van Meersbergen uit deze par. en Lamberdina van Grinsven uit de par. van het H. Hart, waarvan heden de 2e afkondiging geschiedt.
De gelovigen zijn verplicht de hun bekende huwelijksbeletselen, waarin niet is gedispenseerd, ten spoedigste aan de pastoor der parochie bekend te maken.

## PAROCHIE H. HART, BOXTEL.

**1e Zondag na Pinksteren, Drievuldigheidszondag.**

Vierdag van het H. Mirakel van het H. Bloed, met pontificale hoogmis in de St. Petruskerk en des middags luisterrijke processie.
Moge het zeker dit jaar een massale manifestatie worden van onze liefde en eerbied voor het H. Sacrament!
De H. Missen zijn om 6 uur: tot zekere intentie; om 7 uur voor het geestelijk en tijdelijk welzijn van de parochie; om 8 uur voor overleden moeder; om kwart over 9 voor overleden ouders; om half 11 (ook lezende H. Mis): voor Paulus Voets vanwege de Broederschap van het H. Hart.
De eerste schaal gaat voor het Seminarie, welke collecte op verzoek van onze bisschop ten dringendste in uw milddadigheid wordt aanbevolen. Z. H. Exc. vraagt tevens uw gebed, opdat het God behage, vele en waardige priesters aan ons bisdom te schenken.
De tweede schaal is voor de Bijzondere Noden.
Hedenmiddag om 2 uur in deze kerk de bijeenkomst voor ouders vanwege het Diocesaan Eucharistisch Congres. De predikatie wordt gehouden door de Hoogeerwaarde Heer W. van Haaren. (De plaatsen in de kerk zijn natuurlijk alle vrij).
Hedenavond om 7 uur GEEN LOF.
**Donderdag** — H. Sacramentsdag: feestelijke herdenking van de instelling van het H. Sacrament des Altaars. Daags te voren is er tijdens de H. Missen gelegenheid om te biechten. En Donderdag zijn de H. Missen om 6, 7, 8 en 9 uur. De hoogmis is die van 9 uur.
Des middags om half 4 Lof voor de schoolkinderen; en des avonds om half 8 plechtig Lof met predikatie.
Verder gedurende het octaaf iedere avond Lof om half 8, tijdens hetwelk gelegenheid — voor degenen die daarvoor in aanmerking komen — om de Heilig Jaar Aflaat te verdienen.
**Vrijdag** — om half 9 GEEN H. Familie voor de mannen.
**A.s. Zondag** — 11 Juni — wordt het Gouden Jubeljaar van onze parochie geopend. Pater Venantius zal daarover preken in alle H. Missen. In de Hoogmis wordt vanwege deze titel de Mis van Gabrieli (mannen- en jongenskoor) gezongen. Er wordt niet voor het Gouden Feest in de kerk gecollecteerd.

**H. Missen gedurende de week:**

MAANDAG 5 Juni: 7 uur gef. gez. j. voor de heer Frans van den Meerendonk; Maria-altaar l. j. voor Cornelis v. d. Boer, Antonia Smulders z.e., en Huberdina de dochter; Familie-altaar l. j voor Petronella van Kollenburg; kwart voor 8 l. d. tot bijzondere intentie; Maria-altaar l. m. voor Cornelis Pijnenburg; half 9 l. m. voor Johanna Hesselmans-Belzer.
DINSDAG 6 Juni: 7 uur l. d. voor de heer Alphons Prince; Maria-altaar l. d. voor de overleden familie Vissers en de Jong; kwart voor 8 l. d. voor Maria Lambertha van Stekelenburg-Kloostermans; Maria-altaar l. d. voor Anna van den Oever-van de Sande; 9 uur gez. d. tot bijzondere intentie; half 10 gez. huwelijksmis (V.-J.)
WOENSDAG 7 Juni: 7 uur pl. l. m. voor Hubertus Josephus van Susante; Maria- altaar l. j. voor Johannes van den Braak, Martina van Schijndel z.e., en Wilhelmus de zoon; kwart voor 8 l. d. voor Antonia Merks-Pijnenburg te Haaren overleden; Maria-altaar l. m. voor Cornelia van Beljouw-van Kasteren; half 9 l. m. voor Maria Bloemers-v. d. Wittenberg; half 10 gez. huwelijksmis (G. M.)
DONDERDAG 8 Juni: 6 uur l. d. tot zekere intentie; 7 uur l. d. voor het geestelijk en tijdelijk welzijn van de parochie; Maria-altaar l. d. voor Adrianus van Kleef vanwege de buurt; Familie-altaar l. d. voor Constant en Jos van Kleef vanwege familie en kennissen; 8 uur l. d. voor Wim v. d. Laak vanwege O.D.C.; om 9 uur de hoogmis gef. gez. j. voor Elisabeth van Susante-van Son.
VRIJDAG 9 Juni: 7 uur gef. gez. j. voor de Eerwaarde Broeder Theodorus van Breugel; Maria-altaar l. d. voor de levende leden van de Broederschap van St. Willibrord; Familie-altaar l. j. voor Adrianus Pijnenburg; kwart voor 8 l. d. voor Anna Maria v. d. Ven-v. d. Boogaard vanwege de kleinkinderen; Maria-altaar l. m. voor Petrus v. d. Pasch; half 9 l. m. voor Petronella van Esch-van Breugel.
ZATERDAG 10 Juni: 7 uur gef. gez. j. voor de Weleerwaarde Heer Jacobus van Susante; Maria-altaar l. m. voor Adrianus van Kleef; kwart voor 8 l. j. voor Theodora van Liempd-van der Meyden; Maria-altaar l. d. voor Maria van Kollenburg-van Liempd; half 9 l. m. voor Jacobus Johannes van Eindhoven; half 10 gez. huwelijksmis (B.-V).

## PAR. H. LAMBERTUS, GEMONDE.

**H. Drievuldigheidszondag.**

ZONDAG; half 8 H. Mis voor het welzijn der parochie; 10 uur jrgt. voor Henricus Geerts.
MAANDAG: half 8 jrgt. voor Adriana hsvr. van Henricus Geerts.
DINSDAG: half 8 jrgt. voor Henricus v. d. Wijst.
WOENSDAG: half 8 jrgt. voor Theodorus v. d. Rijdt en Adriana de hsvr..
DONDERDAG: feestdag van het Allerh. Sacrament. Het is geen verplichte feestdag doch alle diensten zijn als op Zondag; half 8 H. Mis tot het welzijn der parochie; 10 uur jrgt. voor Waltherus Groenendaal.
VRIJDAG: half 8 jrgt voor Theodora hsvr. van Walther Groenendaal.
ZATERDAG: half 8 jrgt. voor Maria Groenendaal.

**Deze week zullen geschieden:**

Maandag H. Mis voor Henricus van Oorschot, vanwege de fam. v. Oorschot.
Dinsdag H. Mis voor Henricus v. Oorschot vanwege de fam. v. Oorschot.
Woensdag H. Mis voor Henricus van Oorschot, vanwege de fam. v. Oorschot.
Vrijdag: Marinus v. Grinsven, H. Hart.
Zaterdag Marinus v. Grinsven, broederschap H. Willibrordus.

**Nog zullen deze week geschieden:**

Zondag H. Mis voor Joannes Wagenaars. Maandag H. Mis voor Frans v. Logten vanwege de kinderen. Dinsdag H. Mis voor Frans van Logten, vanwege de kinderen. Woensdag H. Mis voor Frans v. Logten vanwege de kinderen Donderdag H. Mis voor v. d. Oetelaar vanwege de schoolkinderen; Vrijdag H. Mis voor Anna v. d. Ven-v. d. Boogaard te Boxtel overleden.

## PAROCHIE H. THERESIA, BOXTEL.

**Drievuldigheidszondag.**

ZONDAG: half 7 H. Mis tot intentie van de parochianen; 8 uur H. Mis voor Adrianus Dankers; 10 uur gez. jrgt. voor Gerardus Leyten. De gelovigen worden in de gelegenheid gesteld aan hun offerplicht te voldoen in de eerste schaal voor het Seminarie, in de 2de schaal voor B. N. Na de middag uitsluitend Dienst in Boxtel bij het Eucharistisch Congres; **alhier geen Lof.**
MAANDAG: 7 uur H. Mis voor Franciscus v. d. Wal; 8 uur gez. mndst. voor Godefridus v. Gestel; om 8 uur vergadering van St. Elisabethstichting in de pastorie.
DINSDAG: 7 uur H. Mis tot bijzondere intentie; 8 uur geen H. Mis; half 10 gez. Huwelijksmis.
WOENSDAG: 7 uur H. Mis vanwege de zusters voor Adrianus v. d. Sloot; 8 uur mndst. voor Johanna Petronella v. Grinsven-v. Hal.
DONDERDAG; half 7 H. Mis tot intentie van de leden der godvruchtige vereniging ter ere van de H. Theresia; 8 uur H. Mis tot intentie v. d. parochianen; 10 uur gez. mndst. voor Peter Hazenberg. Deze dag wordt gevierd Sacramentsdag, devotiedag ter ere van Jezus in het Allerh. Sacrament, waarop de H. Diensten zijn als op Zondag.
De gelovigen worden in de gelegenheid gesteld aan hun offerplicht te voldoen in de eerste schaal voor de St. Pietersbenning, in de 2e schaal voor onze eigen parochiekerk.
Na de middag om half 3 Lof met rozenhoedje, om God's zegeningen te verkrijgen over de Godvruchtige vereniging ter ere v. d. H. Theresia.
VRIJDAG: 7 uur H. Mis vanwege de Broederschap van het H. Bloed te Boxtel voor Jos. v. d. Aker; 8 uur H. Mis voor Theo van Hal, in Liempde overleden.
ZATERDAG: 7 uur H. Mis voor Anna Maria v. d. Oever-v. d. Sande in Schijndel overleden; 8 uur H. Mis voor Marinus v. d. Sande te Boxtel overleden.
Biechthoren van half 3 tot 4 uur en van 6 tot half 8, daarna Lof met rozenhoedje om God's zegeningen te verkrijgen over Zijne Heiligheid de Paus en het H. Jaar.
30 dagen worden de gebeden verzocht voor Adrianus v. d. Sloot, alhier en Theo v. Hal in Liempde overleden.
Aanbevolen een noveen ter ere van God de H. Geest voor de vormelingen.

## PAR. ST. JAN'S ONTHOOFDING, LIEMPDE.

**Drievuldigheidszondag, (4 Juni).**

ZONDAG: half 7 l. j. voor Petrus v. Alphen; 8 uur l. m. tot welzijn der par.; 10 uur z. 7e voor Hendrica Hendr. Quinten; n.m. om 2 uur het Lof, waaronder „Te Deum" en Acte van Ereboete aan het Godd. Hart. In alle H. Missen de 1e schaal voor het Seminarie.
Maandag en Dinsdag 7 uur z. 7e voor Hendrica Hendr. Quinten.
Maandag, Dinsdag en Woensdag half 8 z. 7e voor Corn. v. d. Boer.
MAANDAG: 8 uur l. j. voor Wilhelmina Petrus v. Alphen.
DINSDAG: 8 uur l. j. voor Ant. v. Alphen.
WOENSDAG: 7 uur z. m. tot behoud van de vruchten der aarde vanwege Velder en Vrilikhoven; 8 uur l. m. voor Hendrica Hendr. Quinten, als overl. lid van de Retraitepenning.
DONDERDAG: feestdag van het H. Sacrament, geen verplichte feestdag; half 7 l. j. voor Joh. Paulus Koppens en Anna Maria de hsvr.; half 8 l. m. tot welz. der parochie; onder deze H. Mis predikatie en uitdeling der H. Communie; 10 uur z. 7e voor Corn. v. d. Boer; 3 uur plechtig Lof met processie. Uitstelling van het Allerheiligste 's morgens 6 uur.
VRIJDAG: 7 uur 7e voor Corn. v. d. Boer; half 8 l. j. voor Joh. Koppens en Hendrica hsvr.; 8 uur l. j. voor Jacobus v. Diessen en Adriana de hsvr..
ZATERDAG: 7 uur z. 7e voor Corn. v. d. Boer; half 8 l. j. voor Adr. v. d. Koevering; 8 uur l. j. voor Mart. v. Kemenade en Barbara de hsvr..
Zondag half 7 l. m. tot welzijn der par.; 8 uur l. j. voor Johanna Adr. v. d. Koevering; 10 uur z. 7e voor Corn. v. d. Boer.

**In de Kapel der Eerw. Zusters:**

Maandag 7 uur l. m. voor Wout. v. d. Velden. Dinsdag en Woensdag 7 uur l. m. voor Antoon v. d. Velden vanwege zijn oud-kameraden. Donderdag en Vrijdag 7 uur l. m. voor de Wed. Johanna Petrus Swinkels. Zaterdag en Zondag 7 uur l. m. voor Theo v. Hal, Adr. v. Hastenberg en Cor Saris vanwege Kasteren, Savendonk en de Maay.
7e Hendrica Hendr. Quinten en Corn. v. d. Boer te Liempde overleden.
**Gedoopt:** Henr. Joh. Maria zoon van Henri Kuppens-v. Kaathoven.

## PAR. H. WILLIBRORDUS, ESCH.

**1e Zondag na Pinksteren. Drievuldigheidszondag.**

H.H. Missen om 7 uur, half 9 en 10 uur. Hoogmis voor de Parochie. Tweede schaalcollecte voor 't seminarie, derde voor Bijz. Noden Episcopaat en voor de nieuwe glas-in-lood-ramen. Na de middag om 3 uur Lof met Rozenhoedje; na het Lof een lied.
Donderdag H. Sacramentsdag: H.H. Diensten als op Zondag.
Zondag a.s. om 3 uur plechtig Lof met processie vanwege het Sacramentstriduum. Deze processie zal evenals vorig jaar buiten het kerkgebouw gehouden worden. Nadere bijzonderheden zullen a.s. Zondag bekend gemaakt worden.
ZONDAG: 7 uur H. Mis voor behouden thuiskomt (E); half 9 H. Mis voor overl. ouders Fiévez-Kepser; 10 uur Hoogmis voor de parochie.
MAANDAG: half 8 H. Mis tot bijzondere intentie.
DINSDAG: half 8 H. Mis voor Wilhelmina Catharina Spooren-v. Grinsven.
WOENSDAG: half 8 H. Mis ter ere van de H. Antonius Abt uit dankbaarheid.
DONDERDAG: 7 uur gef. jrgt. voor Gerardus Cornelis v. d. Kammen; half 9 jrgt. voor Johannes Bergman en Clasina van Zeeland hsvr.; 10 uur Hoogmis voor de parochie.
VRIJDAG: half 8 H. Mis voor overl. ouders v. d. Heyden—v. d. Besselaar; 8 uur H. Mis tot bijz. intentie.
ZATERDAG: half 8 jrgt. voor Henricus van den Broek en Johanna van de Ven huisvr.
**Elders:** H. Mis voor Cornelia van Oers-v. d. Braak. H. Mis voor Henricus van Rulo en Maria van Dongen de hsvr.

## ST. CHARLES, HAL, BOXTEL.

Zondag 4 Juni. Feest van de Allerheiligste Drievuldigheid. Vanwege de plechtigheden te Boxtel is er deze middag in onze kapel geen Lof.
Maandag: Feestdag der Zalige Martelaren van Oeganda. Om 8 uur Lof.
Donderdag: Feest van het H. Sacrament. De H.H. Missen zijn om 7 uur, half 9 en om 10 uur de Hoogmis. Om 5 uur plechtig Lof en processie in de tuin. De bruidjes die aan deze processie willen deelnemen, kunnen zich vandaag om 5 uur aanmelden bij de Witte Zusters op St. Monica.
Vrijdag en Zaterdag om 8 uur Lof.
ZONDAG: om half 9 H. Mis voor overleden leden der familie Windstosser.
MAANDAG: om 7 uur voor Petronella van de Nosterum-van Wezel te Esch overleden.
DINSDAG: om 7 uur voor Maria Cornelia van Roosmalen-van Grinsven; om half 8 voor Anna Gerarda Schapendonk.
WOENSDAG om 7 uur tot zekere intentie.

6e JAARGANG No. 289 9 JUNI 1950

# Brabant's Centrum

Redactie en Administratie
MOLENSTRAAT 19
TELEF. 513 — GIRO 277703

VOORHEEN BOXTELSCHE COURANT

Advertentieprijs: 10 ct. p. kol. m.m.
Bij contract speciale tarieven.
Kleine advertentiën 6 ct. per woord.

KATHOLIEK WEEKBLAD VOOR BOXTEL EN OMGEVING

## Boxtels mooiste dag

Op Drievuldigheids-Zondag heeft Boxtel weer eens echt geleefd in de sfeer van het aloude bedevaartsoord.
In de vroegste morgenuren kwamen de pelgrims al af. De parochianen zagen bij hun Zondagse kerkgang reeds een menigte vreemdelingen, ofwel op wandeling door de straten, dan wel voor de nuttiging van het morgenontbijt, zittend op de hotel-terrassen. De eerste pelgrims uit Den Bosch hadden om 6 uur een H. Mis bijgewoond in het processiepark.
En nog werden steeds meer pelgrims aangevoerd met trein, bus en auto's. Hoevelen, vooral jongelui, per fiets kwamen is niet te schatten. Navraag bij de vele rijwielbewaarders zou in deze enig idée van de massa kunnen geven.
Voor de bevolking zowel als voor de pelgrims was het een gezellige drukte. Die bonte mengeling mensen van alle leeftijd en stand stemde tot een blijheid, omdat de samenkomst een verheven intentie had, de verering van Christus in Zijn Heilig Sacrament, waartoe Hij eeuwen terug reeds Boxtel zo wonderlijk bevoorrecht heeft.

De heerlijke zomerse morgen, de gulden weelde van de stralende zon, het zware, de lucht doorgolvende klankvolume onzer klokken, verwekten een mengeling van feestgevoelens in het gemoed van het saamgestroomde volk.
Een niet te beschrijven drang scheen de mensen te stuwen en in drommen stroomden zij onze hooggewelfde St. Pieter binnen.

Dit was een feestelijke morgen bij uitstek voor onze kerkelijke overheid. Een religieuse heerlijkheid, waaraan men zich zou willen oververzadigen om de indruk ervan onuitwisbaar te maken.

Met het binnenstromende volk, dat zo spontaan de kerkruimte zeldzaam massaal vulde, steeg de temperatuur zowel als de spontaniteit.

De pontificale H. Mis, door onze Bisschop opgedragen, werd zo eerbiedig gevolgd, dat de bijwoning op zichzelf wel als een intense deelneming aan het Offer beschouwd mag worden.

Wat ging er om in onze Bisschop, toen Z. H. Excellentie bij het verlaten der St. Pieter tussen de rijen saamgedromde gelovigen voortschreed? Was de hartelijkheid waarmee hij bij het afdalen der trappen de zegenende hand legde op die kleine krullebol niet een uiting van zijn vaderlijke blijheid en voldoening?

—o—

Weer vulden de mensen de straten, zo mogelijk nog dichter dan vóór de kerkdiensten. Een bont feestelijk gewemel, waartussen onze politie zich wel moest bewegen om de veiligheid te waarborgen. Al maar aanrijdende auto's en fietsers, de jeugd, verkenners, kajotters uit Oost en West en zelfs uit andere provincie's.

Tegen 2 uur trokken velen naar de afdelingsvergaderingen van het Eucharistisch Congres, waarvoor de afdelingsvergaderingen werden gehouden in de Jeugdhuizen en in de kerk van het H. Hart.

In het St. Paulus Jeugdhuis was de jeugd goed vertegenwoordigd. De zaal was te klein voor de massa jongens en meisjes. Ook de parochiekerk van het H. Hart, waar de bijeenkomst werd gehouden voor ouders, was volbezet, terwijl voor al het onderwijspersoneel in De Ark zelfs niet voldoende plaats was. De afdelingsvergadering op Duinendaal voor priesters was zowel door de seculiere geestelijkheid van ons bisdom als door vele reguliere geestelijken druk bezet.

—o—

Tijdens de Congresvergaderingen werd rondom de St. Pieter begonnen aan de opstelling van de processie. En als het sonoor klokkengelui de aanvang van de processie verkondigde, gaven de twaalf tamboers met rhytmische roffelslag de gang van de processie aan.

Dan rekten zich de duizenden toeschouwers,gretig om zich te verzadigen aan de schoonheid van custuums, de kleurenwisseling en verscheidenheid van figuren, waarvan de bijbels symbolische groep met aartsengel, klaagfiguren en koorknapen de aanwinst van dit jaar is.

De Mariale groep blijft met ieder der fragmenten een schone bijdrage tot de processieluister zowel door de heerlijke bruidjesgroep, als met de kleurstemming en coupe van costuums en de gracie der figuranten.

Ook de historische groep maakte op de toeschouwers indruk door statigheid en opmaak.

De warmkleurig uitgedoste schrijngroep was de laatste van het kleurenspel, waaraan het oog zich kon vergasten.
Met de Gildenbondsharmonie opende de tweede afdeling, waarin de jeugd in kleurige variatie van uniformen, diverse vertegenwoordigingen van organisaties en godsdienstige verenigingen achter de vaandels hun processietocht maakten, met de pelgrims uit de omliggende dorpen.
En dan volgde de hoofdgroep, waarin geestelijkheid, religieuzen, autoriteiten en kerkelijke colleges het Allerheiligste voorafgingen, en Z. H. Excellentie met het Hw Kapittel besloot deze tweede en prachtige processie.

Een groep studenten van Stapelen en St. Charles met een grote stoet pelgrims van buiten Boxtel volgden de processie naar het processiepark waar de sluitingsplechtigheid plaats had.

### De Sectievergadering der Jeugd

De zaal van het St. Paulus Jeugdhuis was te klein, zovelen waren opgekomen. De HoogEerw Heer Bannenberg, door de voorzitter voorgesteld als een oude vriend der jeugdbeweging hield de congresrede. Spreker karakteriseerde het Diocesaan Eucharistisch Congres als een actie om het Eucharistisch leven onder alle standen en groepen op te wekken. De rijpere jeugd wordt hierbij als een der vier secties opgeroepen tot deelneming aan deze actie.
Om hiervoor te kunnen meewerken, moeten we ons overtuigd houden, dat de natuurlijke neiging tot oppervlakkigheid in levenswijze zal moeten wijken voor het aanvaarden van een levensregel, die meer houvast schenkt.
De zoekende jeugd mag zich aangetrokken gevoelen tot de ontspanning, toneel, sport, het buitenleven, wat allemaal niet is af te keuren, je zelfs onmisbaar is, maar toch moet zij leren begrijpen dat dit alles voor het leven eigenlijk slechts is als het lopen op krukken. Neen, bij het ouder worden moet hoger worden gemikt.
De ontspanning moet niet worden nagejaagd. Hierdoor ontstaat gevoelloosheid voor de godsdienst en het bijwonen van de H. Mis geschiedt dan nog slechts onder de druk der verplichting.
De grondslag van het eigen leven moet in Christus liggen. Er is een tijd geweest dat het eucharistisch leven meer aandacht had van de jeugdkernen dan tegenwoordig.
Waar niemand kan geven, wat hij zelf niet bezit is een dagelijkse training nodig voor eigen innerlijke verrijking. Wij moeten wel medebezitters zijn van de wereld, doch mogen er niet gelijkvormig aan worden.
Meer offervaardigheid moet worden betracht, uit overtuiging moet deelgenomen worden aan het parochieleven.
Christus zelf moet de grondslag zijn van ons leven. Zo mogelijk moet dagelijks de H. Mis worden bijgewoond, de inwerking van de H. Geest afgesmeekt. Aan eigen eucharistisch leven moet heel veel aandacht worden besteed.
Door gebed, arbeid en voorbeeld mogen wij verwachten meer te bereiken dan door directe actie.

Na de rede van de H. Eerw. Heer Bannenberg werden de aanwezigen nog toegesproken door mej. Van Gils en de heer Gust Mauriks.

### Tentoonstelling Kerkelijke Kunst

Het is een gelukkig initiatief geweest om bij gelegenheid van het Eucharistisch Congres en de H. Bloedprocessie een keurcollectie van paramenten, edelsmeedkunst en boekwerken ten toon te stellen in het gemeentehuis. Het publiek kon voor het bezoek aan deze tentoonstelling enige tijd de drukte ontvluchten en zich gaan vergasten aan de kunst, hier in de vorm van paramenten, vaandels en edelsmeedwerk saamgebracht.

Zeldzaam mooi borduurwerk van de ateliers Stadelmaier en Sträter viel hier te bewonderen. Moderne borduurkunst, waarbij met toepassing van structureel uiteenlopende garens en verscheidenheid van borduursteken verrassende effecten zijn bereikt. Heel sterk komt dit uit bij gebruikmaking van applicatie. Deze, vooral op vaandels toegepast, geeft ook op de paramenten wegens de kleurijkheid en glans der stof een prachtig effect.

Willem Kloosterman was vertegenwoordigd met een collectie edelsmeedwerk, uitsluitend gesiseleerd, en enige specimen van emaille. Een gesiseleerde communiebank met kunstig gesmeed cadrement rondom de panelen domineerde in zijn stand, doch het allerfijnste en kunstigste was wel te bewonderen in het kleinere liturgische vaatwerk, waarbij pixes met emailwerk.

De boekhandel Brakkenstein was met een uitgebreide verzameling boeken vertegenwoordigd.

Het was een kleine maar wondermooie tentoonstelling, waarvan velen hebben kunnen genieten.

### Collectezakjes

**Bij het ophalen der zakjes, waarvan de opbrengst moet dienen voor de jaarlijkse verfraaiing der processie, gebeurt het soms, dat er niemand thuis is. Wanneer om een of andere reden het zakje bij U niet werd opgehaald, wilt U dan zo goed zijn, het even, gevuld en wel, in de bus te stoppen van pastorie St. Petrus.**

### De H. Bloedprocessie

De H. Bloedstichting dankt allen, die op een of andere wijze hebben meegewerkt aan het welslagen van de processie op Drievuldigheidszondag.

## Gemeenteraadsvergadering

De vergadering van onze Raad op Vrijdag 2 Juni, zou zonder het sluitstuk Rondvraag in een tijdsbestek van een uur afgewerkt zijn geweest, doch verschillende leden geeft dat laatste agendapunt een kans om op onvolkomenheden in onze gemeente te attenderen of naar het „hoe en waarom" te informeren.
In het openingswoord van de voorzitter werd nog even de wens geuit voor een spoedig herstel van het lid Van der Krabben, en daarna konden de leden hun oordeel geven omtrent de notulen. Het lid De Laat maakte er een aanmerking op. In het verloop der vergadering gaf de voorzitter daaromtrent nader bescheid.
Van de ingekomen stukken hadden die omtrent de aanvrage van Verhagen c.s. te Gemonde tot aansluiting op het electrisch net en de daarop gevolgde afwijzing, benevens het verzoek tot vrijstelling van radiobelasting voor caféhouders de aandacht gehad van het lid De Visser. De voorzitter verwees dit laatste evenwel naar de begrotingsbehandeling, wat ook de bedoeling was van de Bedrijfs-Horeca.
Bij de behandeling van het verzoek van het bestuur der St. Josephschool, Duinendaal, om beschikbaarstelling van gelden voor verbetering van schoolbanken, informeerde het lid De Visser, of in deze reeds gehandeld zou kunnen worden volgens het in de vorige vergadering besproken systeem.
Volgens de voorzitter is dit eerst mogelijk bij het begin van de jaarlijkse periode. Thans moet in deze een besluit worden genomen, want indien het verzoek niet binnen 3 maanden na indiening is behandeld, mag het beschouwd worden als ingewilligd.
Het raadsbesluit tot toewijzing van filmprojectors moest ingevolge K.B. worden ingetrokken. De aanschaffing ervan overschrijdt de normale eisen aan het onderwijs te stellen. De voorzitter achtte het nog wel mogelijk in de toekomst voor de scholen gezamenlijk één projectietoestel toegewezen te krijgen.
Vervolgens werd naar aanleiding van het voorstel tot verkoop van een overhoek grond aan de fam. Spiekman te Liempde, door de voorzitter medegedeeld, dat hij als hoofd van het gemeentebestuur namens P. de Boer is gedagvaard en derhalve de Raad verzoekt tot verwering in rechte te besluiten, waarna het raadsbesluit ter goedkeuring aan Ged. Staten kan worden voorgelegd.

Het lid Kurstjens informeert of met van den Boer voldoende overleg is geweest. Hij is van mening, dat in geval van betwisting alles moet worden gedaan om rechtsgeding te voorkomen.

Naar de mening van P. v. d. Meijden blijkt uit de stukken voldoende, dat P. v. d. Boer geen recht op eigendom heeft. De commissie ad hoc heeft voldoende overleg gepleegd en is ook tot overeenstemming gekomen, doch 's anderendaags werd weer bericht door Van den Boer, dat hij niet accoord kon gaan.
Van Nistelrooij vraagt waarom gedagvaard wordt als de weg eigendom der gemeente is.
De voorzitter zegt, dat Van den Boer zijn recht van eigendom motiveert wegens het ongestoord gebruik gedurende 30 jaren.
Zonder hoofdelijke stemming wordt besloten tot verweer in rechte.
Bij het voorstel tot wijziging der gemeentebegroting geeft voornamelijk het voorstel tot doelmatiger aanleg van riolering in de v. Salmstraat stof voor discussie.
De voorzitter licht toe, hoe op voorstel van het Ingenieursbureau Witteveen en Bos de opzet anders is geworden, dan aanvankelijk de bedoeling was. Met de nieuwe opzet wordt de riolering berekend op eventuele vestiging van industrieën en het is voor de gemeente van belang aan gegadigden terrein te kunnen bieden, waarbij voorzieningen zijn getroffen ten gerieve van de te stichten gebouwen. Daarom achten B. en W. de hogere kosten alleszins verantwoord. Was de raming oorspronkeijk 49600 gld., volgens het nieuwe plan, waarmee aan alle te stellen eisen wordt voldaan, zullen de kosten 74.200 gld. bedragen. De raad zal door het aanvaarden van dit deskundig advies tegemoet komen aan de hoogste eisen, welke mochten gesteld worden voor industrievestiging.
Van Nistelrooij zou de nieuwe industrie eerst gevestigd willen zien, de bestrating kan daarna wel weer opgebroken worden voor zwaardere riolering.
De voorzitter wil de riolering aan de bestrating doen voorafgaan. De raad moet nu een financieel risico nemen, wil de gemeente iets te bieden hebben bij mogelijke aanvragen. Ook gas, water en electriciteit moeten aangelegd worden. Er is veel te doen.
Het lid Baaijens wil er zo spoedig mogelijk aan doen beginnen. Ook de Laat is het eens met B. en W. Hij noemt Veghel als voorbeeld, waar zelfs terreinen kosteloos worden aangeboden. Het is ook voor de arbeidersbevolking van belang werkgelegenheid te kunnen krijgen in de woongemeente.

De voorzitter wil, na vier jaar gehandicapt te zijn wegens de plannen voor de nieuwe weg naar Tilburg, met kracht doorzetten om de industrieterreinen zoveer gereed te maken. Zoals de situatie nu is mist ze iedere aantrekkelijkheid.
Het lid Kurstjens is van mening, dat industrieën hier niet zo maar uit de lucht komen vallen en zou het jammer vinden kosten te maken, indien deze niet afdoende blijken

Op informatie van G. van der Meijden, deelt de voorzitter mede, dat de kosten van het nieuwe plan geheel gedekt zijn in de begroting. Verders wil hij het industrialisatieschema afzonderlijk behandelen met de Raad als aan het einde dezer maand het economisch-technologisch rapport binnen komt.

Het nieuwe plan en de daaraan verbonden meerdere kosten worden zonder hoofdelijke stemming goedgekeurd.
Vervolgens komt de begrotingswijziging voor de verbouwing der St. Angelaschool aan de orde. Ook hierover worden opmerkingen gemaakt.

De voorzitter legt er evenwel de nadruk op, dat wegens de bevolkingstoename uitbreiding van schoollokalen nodig is, ook voor zover het V.G.L.O.-onderwijs bij de betreffende school wordt ondergebracht is de verbouwing gemotiveerd,, wegens toeneming van leerlingen. In dit verband meent hij te mogen wijzen op het grote aantal leerlingen aan de huishoudschool op Duinendaal, waardoor het binnen afzienbare tijd wenselijk zal blijken ook voor die school tot uitbreiding te komen.

Op de hierop volgende opmerkingen van Van Nistelrooij en De Visser deelt de voorzitter mede, dat naast dat te Lennisheuvel, dit het enige V.G.L.O. is in Boxtel. Op Duinendaal wordt dat onderwijs niet gegeven. Het is dan ook bedoeld voor een bepaalde categorie leerlingen.

Na afhandeling van dit punt krijgt het lid De Laat de gelegenheid terug te komen op zijn aan het begin der vergadering gemaakte opmerking. Hij critiseert thans de wisseling van aannemers van het onderhoudswerk aan de montagewoningen en geeft blijk de door voorzitter en wethouder Van de Laar gegeven toelichting niet te kunnen waarderen.

Dan komt de rondvraag. De onregelmatigheid in het aanbrengen der nieuwe nummering in de Clarissenstraat is voor De Visser aanleiding voor een ietwat sarcastische opmerking. Ook brengt dit lid nog een slechte weg onder Gemonde in de aandacht. Het lid Baaijens vraagt om ontferming over Kiskeskerkhof in de Nieuwstraat en beveelt de Mijlstraat in de zorg aan. Verkeerde zuinigheid noemt dit lid de lichtbesparing in avonduren als de lampen in de vroege zomermorgens bij helder dag wel branden. B. en W. hebben echter, zoals de voorzitter mededeelde, van de P.N.E.M. reeds toezegging voor het aanbrengen van betere afstelklokken.

Kurstjens wijst op de nog steeds niet disponibel zijnde brandbestrijdingsmiddelen in Lennisheuvel. De Heide-Maatschappij heeft in deze haar opdracht nog niet uitgevoerd. Inmiddels is de mogelijkheid niet uitgesloten, zoals de voorzitter meent, van het rijk subsidie te krijgen voor aanleg van waterleiding. Lennisheuvel hiervoor ingeschakeld te krijgen is nu het plan van B. en W.

De vertegenwoordiger van Lennisheuvel heeft echter nog meer, waarmede hij geen vrede kan nemen. Hij vindt n.l. de overheidsbemoeiing inzake het bouwen wel te vergaand en een te sterke inmenging in het beschikkingsrecht.

Dan wordt de blik nog een gericht op de befaamde schutting in de Nieuwstraat. In uitzicht wordt gesteld dat de gemeenteraadsleden een handje willen komen helpen bij het afbreken van de Rechterstraat als 't huis van Keesje Pasch in de Mgr. Wilmerstraat klaar is. De Vic. van Alphenlaan wordt vernoemd wegens reeds nieuw aangeplante hegjes, over 't moddersteegje bij de St. Franciscusschool maakt een ander enige aanmerking, over een „misplaatste" vuilnisbelt. 'n Dito mestvaalt en vuurtjesstokende snaken worden aanmerkingen gemaakt en een klacht geuit over een nog niet plaats gehad hebbende verrekening. Het lid Bekkers sloot de rij en vroeg de aandacht nog even voor een onvolkomen brandput in de Boomstraat.

Toen ging de Raad in geheime zitting.

## West Europa, Pauselijke woorden en Indonesië

Hoe langer hoe meer gaat men in Europese geest denken. Zo pleitte Minister Mansholt onlangs voor de Nederlandse landbouw in Europees verband. Hij ziet voor onze agrarische producten in Europa een gunstige markt, wanneer de econonische Unie van Europa maar tot stand wil komen. Immers Nederland heeft de laagste kostprijs voor landbouwartikelen en bovendien hebben deze een uitstekende naam. De kostprijs ligt zelfs bij ons 20% lager dan in Denemarken, onze grootste concurrent op dit terrein! Dit danken wij aan de technisch welhaast volmaakte uitrusting van onze boerderijen.

Engeland en Europa.

Intussen toont Engeland hoe langer hoe meer zijn ware gelaat. Dit land heeft nooit veel gevoeld voor een Europese eenheid en het verloochende daarmee geenszins zijn historische traditie. Het heeft steeds „op de wip willen zitten", d.w.z. het baseerde zijn macht op de verdeeldheid en zwakte van Europa. Elk rechtgeaard Europeaan moet eigenlijk Engeland met evenveel wantrouwen bezien, als men dat Pruisen en Rusland moet doen. En we zijn blij, dat Frankrijk en West-Duitsland nu gaan samenwerken, want dit kan de kern zijn van een waarlijk Europese macht, waartegen het egoïstisch Engeland nóch het Slavische Oosten (Pruisen en Rusland) veel kunnen uitrichten. Het plan Schuman moet de mogelijkheid openen ook de Benelux en Italië toegang te verschaffen tot een samengaan op het gebied der grondstoffen en hulpbronnen. Laat men **de moed hebben er Engeland gerust buiten te houden. Afpersen kan ons dit land toch niets meer, omdat het zelf afhankelijk is geworden van Amerika, Amerika dat juist de eenheid van Europa wil bevorderen.**

**Amerika en Zuid-Oost-Azië.**

Veel meer voelt Amerika voor een eenwording en krachtige ontwikkeling van West-Europa dan voor een versterking der Zuid-Oost Aziatische landen tegen het Communisme. We doelen hier op landen als India, Indonesië, Australië de Philippijnen en Frans Achter-Indië. Want er is geen eenheidsstreven tussen die landen. Zo ziet men thans India en Indonesië **niet** partij kiezen tegen het Communisme, maar er een neutrale houding tegenover aannemen.

**De Paus en de Sociale Wereldproblemen.**

Onomwonden noemde de Paus de werkeloosheid de grote oorzaak van de oorlogen in de wereld en hij legde er de nadruk op, dat sociale ellende in de toekomst moet voorkomen worden. En als men even nadenkt over deze pauselijke uitspraak, ziet men dat de Paus hier de wortel van het kwaad aantast. Waarom kreeg Hitler indertijd zo grote aanhang in Duitsland? Omdat millioenen werkelozen in wanhoop geen uitkomst meer zagen en tóén Hitler kozen, die hen dan inplaats van werk en welvaart, oorlog en ellende bracht.
En Mussolini deed mèt Hitler mee, omdat hij voor zijn millioenen werkeloze Italianen van een oorlog alleen uitkomst verwachtte.
**Waarop speculeren thans de Russen bij hun streven om West-Europa onder de voet te lopen?**
**Op een vijfde colonne in Europa van werkelozen en verarmden!**

Het woord van de Paus is een eenvoudige constatering van feiten.
Mogen de leiders der volkeren de eenheid vinden, die grondstoffen èn afgewerkte producten gelijkmatig doet verdelen, zó dat in het algemeen welvaart wordt bereikt. En het éénwordend West-Europa kan bij dit alles een zeer belangrijke taak vervullen.

**De Paus en het Staats-Socialisme.**

Maar in dezelfde toespraak richtte de Paus zich tegen de alles bedillende, alles regelende staat. De staat die voor ieder volledige welvaart garandeert door sociale voorziening zus en sociale zekerheid zo.

Het is duidelijk dat er, omwille van de vooruitgang, ook een plaats — en een ruime plaats — moet blijven voor de energie en de wilskracht van de enkeling, die hard werkend iets weet te bereiken.

**Wij en Indonesië.**

Ons Parlement is dus zo verstandig geweest, te constateren, dat onze politiek met Indonesië mislukt is . Onze bruine broeders doen precies wat zij willen en storen zich niet aan enige overeenkomst.

Dit was voor ieder al jaren geleden duidelijk, toen bleek op welke misselijke en bedriegelijke manier door de Indonesische voormannen telkens overeenkomsten werden geschonden en averechts uitgelegd.

Alléén: Minister Maarseveen, wist het blijkbaar nog niet. Nu zit hij met de stukken van zijn foutief beleid.

Ook Oud is fout geweest, door vroeger de slappe politiek te steunen en nu opeens met een motie van afkeuring voor de dag te komen.

# Plaatselijk Nieuws

### GOUDEN PROFESSIEFEEST.

Dinsdag 6 Juni vierde de Eerw. Zuster Ewaldi (in de wereld mej. Jana v. Rulo uit Esch) van het Gezelschap J.M.J. op Mariënburg te 's Hertogenbosch haar Gouden Professiefeest.
Tot inzet van het feest werd in de kloosterkapel door een Heerneef, Kapelaan J. Peijnenburg uit Reusel, een plechtige H. Mis opgedragen.
Een merkwaardigheid bij dit feest was de aanwezigheid van zes religieuse zusters uit dezelfde familie.
Met neven en nichten werd het feest tot laat in de avond voortgezet.
Door J. v. d. W. werd hierbij van de gelegenheid gebruik gemaakt voor het houden van een collecte voor de pastoor van Werkendam, welke *f* 9,55 opbracht.

### JO VINCENT KOMT NAAR BOXTEL.

Jo Vincent zingt in Boxtel! Dit is een mare, die door de muziekliefhebbers uit Boxtel en omstreken ongetwijfeld met grote belangstelling zal worden vernomen.
Op Zaterdag 17 Juni a.s. zal Jo Vincent een liederenavond geven in de Ark. Zij wordt aan de vleugel begeleid door Emmy van Eden.
Het is eigenlijk overbodig deze avond nog aan te bevelen. In elk geval is het buiten de grote steden een zeldzaamheid als men naar Jo Vincent persoonlijk kan gaan luisteren, al zal er in den lande wel niemand zijn die deze begenadigde zangeres nooit over de radio of op de gramofoonplaat hoorde.
Voor het te Boxtel te geven concert heeft Jo Vincent een zeer aantrekkelijk programma gekozen; vóór de pauze zingt zij liederen van Schubert, Moussorgsky en Carl Loewe, na de pauze liederen van Caplet en Brahms.
Moge kunstminnend Boxtel tonen de komst van deze vermaarde en sympathieke zangeres op prijs te stellen.
De voorverkoop van kaarten is reeds begonnen in de Ark.
Men zie ook de raambiljetten.

### KATHOLIEK THUISFRONT.

Opgehaald bij de thuiskomst van Ad. Kuenen uit Indonesië voor het Katholiek Thuisfront en voor onze gesneuvelde jongens *f* 50,— en voor Pater J. v. d. Laar in Zuid Afrika *f* 48,50, voor de Missie van Mill-Hill.

### EMIGRATIE.

Teneinde tegemoet te komen aan de vraag van velen om inlichtingen over emigratie, organiseert het Arbeidsbureau Boxtel een voorlichtingsavond.

Dhr. Krens, ambtenaar van het Gewestelijk Arbeidsbureau te 's-Hertogenbosch zal dan een inleiding houden over de voorwaarden, die aan emigratie worden gesteld en tevens over de gang van zaken om tot emigratie te komen.
Verder zullen enige bijzonderheden worden verstrekt over de papieren die men voor emigratie nodig heeft.

In het bijzonder zal emigratie naar Australië worden behandeld.
Na een pauze is er gelegenheid tot het stellen van vragen.

De avond vindt plaats op Woensdag 14 Juni a.s. in Café „De Sportwereld" van de heer J. v. Run, Stationstraat, alhier. Aanvang 8 uur. Toegang vrij.

### BELANGSTELLING VOOR DE PROV. GEZONDHEIDSDIENST.

Als bewijs hoe de outillage voor onze Prov. Gezondheidsdienst voor dieren de aandacht heeft van de veearts enijkundigen in ons land moge' worden vermeld, dat heden Vrijdag een 40-tal studenten van de Veterinaire Faculteit te Utrecht op excursie komen naar Boxtel.
Zaterdag en Zondag a.s. komen de afdelingen Brabant en Limburg van de Bond van Analysten vergaderen in het gebouw van de Dienst in de Rechterstraat.

### FRANSE KINDEREN.

Degenen die vorig jaar een Frans kind hebben gehad, en dit gedurende de zomervacantie weer willen terugvragen, kunnen dit opgeven op Zaterdag 10 Juni a.s. tussen 8 en 9 uur en Zondagmorgen 11 Juni tussen 11.30 en 12.30 uur bij Mej. Smits, Molenstraat 12.
Degenen die vorig jaar geen Frans kind hebben gehad, doch nu er wel een willen, kunnen dit ook op dezelfde tijd en adres opgeven.

### HERIJK VAN MATEN, GEWICHTEN EN MEETWERKTUIGEN.

Belanghebbenden verwijzen wij naar de in dit blad voorkomende advertentie waarin de zittingsdagen en -tijden voor de herijking worden bekend gemaakt.

## Terloops....

** Onze jongens, die in Indonesië geweest zijn zullen zich de laatste week wel weer eens „op z'n Indisch" gevoeld hebben; de atmosfeer althans was zwanger van een méér dan tropische warmte en ze zal aan de boys zogoed als aan ons menige zweetdruppel ontwrongen hebben! **Toch zullen allen, die zich bemoeid hebben of iets te maken hadden met het Eucharistisch Congres en de H. Bloed-processie, wel erg in hun knollen geweest zijn met het zonnige weer! **Naar den vleze zal iedere Congressist wel geen tekort aan warmte gehad hebben! Of het Congres er ook toe bijgedragen heeft om de zielen „heet te doen lopen", zal de toekomst moeten leren! **Wat de materiële kant van de Congresdag betreft, mag men denkelijk ook wel tevreden zijn; we hoorden tenminste een ijscoman, die in de schaduw van het baldakijn te venten stond, zeggen: „Zo'n Congresdag is een best zaakje! Voor mijn part elke Zondag zo'n poeier!"... ... **Vele levende en zelfs levenloze wezens konden tegen de Zondagse warmte en de vermoeienissen van de dag niet optornen. In één der huizen begaven het zelfs de kaarsen, bogen en staken de gordijnen in brand. Gelukkig kon men nog bijtijds toesnellen en erger voorkomen!..... **De H. Bloedprocessie deed het ook weer best, en zal er toe hebben bijgedragen, dat Boxtel nóg beroémder wordt, dan het volgens een Tilburgse processieganger al is!! **Sjonges, wat zal ze mooi zijn, als ze voor de volle 100% af zal zijn! De „Essche Guld" zit ook al te springen om erin mee te mogen optrekken, uit piëteit voor Eligius v. d. Aker! En als we dan nog eens zo ver komen, dat de oude Boxtelse Gilde van St. Joris e.a. tot nieuw leven gebracht kan worden, dan kan ook deze de oude fleur van vóór 400 jaren in de processie doen herleven!..... **De „Belzen" hebben ook een warmen Zondag achter de rug, maar de royalisten zullen content geweest zijn over de Stemmerij! Eindelijk zullen ze het „Leve onze Koning!" weer door de aether kunnen doen trillen!... .. **De volgende week zullen weer honderden kleinen het H. Vormsel toegediend krijgen! Moge hierdoor het fundament in hen verstevigd worden, waarop hun trouw aan de „Koning aller Koningen" voor het verdere leven gebaseerd moet blijven n.l. de liefde tot Christus en de Kerk. Het zou goed zijn, als de Moeders thuis aan de feestdag van het H. Vormsel óók een beetje feestelijk cachet wisten te geven. Gewoonlijk verloopt voor velen de gebeurtenis van het H. Vormsel zo koeltjes en daarmee vervaagt de herinnering eraan zo gemakkelijk! Dat is, voorál voor onze tijd, zo jammer! Daarom, Moeders, maak als 't kan er 'n beetje feest van!..... **Plezier gunnen we elkaar zo gaarne. En vooral aan onze kinderen wordt dat zo van harte gegund! Doch dit plezier moet niet gemaakt worden ten koste van anderen. In verband hiermee: houdt uw kinderen uit de z.g. hooigrasvelden! In de zomermaanden is het uitdrukkelijk bij de wet verboden om daarin te verwijlen! Als de weilanden gebruikt worden voor speelterrein, gaat er een boel hooigras verloren. Behalve dit, gaan niet alle kinderen w.o. jongens en meisjes van rond 13, 14 jaar, alléén om bloemen te plukken de wei in! **Terloops nog een punt op een i, en wel, dat men nog altijd, ondanks onze „vlotte" tijd, de plicht heeft te weten, wáár en waarméé onze kinderen zich op eigen gelegenheid ophouden! Men staat er soms perplex van, als men langs afgelegen, natuurschone wegen peddelt, te zien, wie zich daar bevinden en op wat voor een manier! Vrijheid is goed, maar men moet er zich van verzekeren, dat deze niet misbruikt wordt!..... **Hebt U ook gelezen, dat er behalve „Bismark-haring", ook „Koninginne-haring" is! Een vissers-firma heeft er 3 oranjetonnetjes vol van aan onze Koningin en Oud-Koningin gebracht! Wat zullen ze kunnen smullen van die „Koninginne-haring"! Geef mij maar doodgewone hollandse nieuwe!!... Daar kikker je van op!..... Zou ook goed geweest zijn voor al die Londense katten, die door de hitte bevangen van de daken zijn gevallen! (zeggen ze). **'t Was ook wárm! Maar allee, morgen régent het misschien weer „katten en honden" en dan is de zaak weer O.K. èn wat frisser! We hopen het hartgrondig!!!.....

## ANJERACTIE 1950.

Het is dan zo ver, dat deze week een beroep zal worden gedaan op de vrijgevigheid van de Boxtelse ingezetenen ter ondersteuning van het Prins Bernhardfons en van het daaronder ressorterende provinciale Anjerfonds.
De medewerking van de plaatselijke muziekverenigingen, die na een daartoe gedaan verzoek van de Burgemeester spontaan werd verleend, maakt het mogelijk deze actie grootscheeps op te zetten.
Per post zullen bij de ingezetenen collectezakjes worden rond gebracht, die a.s. Zaterdagmiddag door ijverige collectanten, gerecruteerd uit de plaatselijke muziekverenigingen, zullen worden opgehaald.
De collectanten zullen van een legitimatiebewijs voorzien zijn.
Men stelle deze mensen, die voor het goede doel hun vrije tijd en werkkracht beschikbaar stellen, niet teleur!
De opbrengst komt voor een belangrijk deel ten goede aan het provinciaal Anjerfonds, waardoor het culturele leven van Brabant belangrijk wordt gestimuleerd.
De volgende week zullen wij nadere mededelingen doen over een muzikale attractie, aan de Boxtelse bevolking in het kader der actie te bieden.
Het Anjercomité rekent op de daadwerkelijke belangstelling van de bevolking voor haar culturele instellingen!
Laat Boxtel ook nu weer eens zien, wat het kan!

## Hoe een jonge huismoeder er over denkt

.....Mag ik het eerlijk zeggen? Welnu dan, als ik jongeman was, zou ik me ernstig bedenken een meisje te vragen, dat op een dag, als er gewerkt moet worden, gaat sporten.
Zo was m'n gedachte, toen onlangs op een der laatste dagen der week enige sportieve meisjes voorbijfietsten met haar sportgetuig onder de arm.
Neen, ik ben niet tegen sportbeoefening, maar alles op z'n tijd. Evenwel voor 'n huismoeder — ik vind deze benaming juister dan „huisvrouw" — is het wel ietwat iriterend te zien hoe jonge sexegenoten het over zich kunnen krijgen te gaan sporten midden op een dag, waarop in ieder huishouden van alles te beredderen valt, wil het gezin de genoegens van 'n Zondag kunnen smaken.
Nu weet ik wel, zo min één zwaluw zomer maakt, evenmin mag het doen en laten van een paar jonge vrouwen als was het een algemeenheid, een huismoeder uit haar evenwicht slaan.
Dit was dan ook niet het geval, het gaf mij echter te denken.
Weinig vrouwen toch zijn er, die niet de hoop koesteren tot een huwelijk te kunnen komen. Al wordt in het koor van de uitzonderlijken meegestemd over emancipatie der vrouwen, als op een onverwacht moment „dè vraag" voor het leven wordt gesteld, blijkt het gevoel sterker, dan wat kwasie-verstandelijk is voorgewend.
Vroeg of laat komen alle meisjes tot het huwelijk. Gelukkig zij, die de lasten en plichten aan die staat verbonden, weten te aanvaarden, en nog gelukkiger zij, die sterk genoeg zijn de lasten te dragen, en bekwaam de plichten te vervullen.

—o—

Van de jonge meisjes behoeft niet verlangd te worden zich in de jeugdjaren al bezorgd te maken, doch enige bestendigheid met het oog op haar toekomst is wel wenselijk.
De moeders, met de haar eigen ervaring, zullen evenwel goed doen de grotere dochters van tijd tot tijd te wijzen op het nut van een degelijke, alzijdige voorbereiding op de stichting van een eigen huishouden. Beter nog doen zij de meisjes al aanstonds vanaf de lagere school in die richting te laten opleiden. Jong geleerd is oud gedaan.
In de huishoudscholen hebben wij, moeders, tegenwoordig zo'n prachtig hulpmiddel om onze dochters de specifiek vrouwelijke bekwaamheid te doen eigen maken.
Zodra de meisjes de klassen voor het strikt leerplichtig onderwijs hebben doorlopen, kunnen zij van de lagere school naar de huishoudschool, waar zij het vormend onderwijs ontvangen. Geen moeder, die niet beter kan dan op de cursussen dezer scholen geschiedt.
Zelfs wordt naast de vakken voor de huishouding nog algemene ontwikkeling bijgebracht, wat tot de verplichte vakken behoort voor de meisjes, die na het 6e leerjaar van de lagere school naar de huishoudschool zijn overgegaan, en de primaire opleiding volgen gedurende twee jaar.
Bovendien liggen in de opleiding van de primaire cursus allerlei mogelijkheden voor het later leven besloten.
De duur van deze cursus valt nog juist in de jaren van de leerplichtige leeftijd.
Op de leeftijd van 14 á 15 jaar kunnen de meisjes dus reeds in alle onderdelen van het huishoudelijk werk onderricht zijn, zoals in koken, wasbehandeling, woningverzorging, naaien enz.
Is deze cursus met goed succes gevolgd, zodat de meisjes een diploma kan worden uitgereikt, dan staan diverse andere gelegenheden open voor specialisering als naaister, coupeuse, kinder- of gezinsverzorgster.
Maar genoeg hierover, ik moge de moeders overigens aanraden zich persoonlijk eens op de hoogte te gaan stellen bij de directrice van de huishoudschool op Duinendaal. Deze zal alle gewenste informaties geven omtrent schoolgeld, en onkosten.
Een mooie gelegenheid biedt hiervoor de prestatie-tentoonstelling op 14 en 15 Juni van 3 uur tot half 6 en van 7 tot 9 uur, in de Huishoudschool. Dan wordt bovendien een openbare les gegeven, die ongetwijfeld aanschouwelijk zal maken wat ik met het vorenstaande bedoeld heb te propageren.
Tegelijk kunnen dan leerlingen voor de nieuwe cursussen worden ingeschreven.
Ook over andere cursussen voor oudere meisjes en zelfs voor jonge huisvrouwen worden bij die gelegenheid alle gewenste inlichtingen verstrekt.

## SPORT-NIEUWS

### R.K.S.V. „BOXTEL".

Op Zondag 11 Juni a.s. wordt door Boxtel het 2e gedeelte van het Juniorentournooi gehouden en wel voor de B-Junioren.
De deelnemende elftallen zijn: ODC, Woensel, Schijndel en Boxtel.
Het programma is als volgt:
1 uur: Woensel—ODC
2 uur: Schijndel—Boxtel
3.15 uur: Verliezers 1—2
4.15 uur: Winnaars 1—2.
5.30 uur prijsuitreiking in de zaal van het Jeugdhuis.

**Junioren-competitie.**

Zaterdag 10 Juni worden de volgende wedstrijden gespeeld:
B1-klasse: DVG—Gestel
B2-klasse: ODC E—ODC G;
ODC F—ODC D.

### O.D.C.-JUNIOREN.

O.D.C. 5 dat binnen een week eerst Wilhelmina A en daarna B.V.V. A uitschakelde voor de Bisschopswisselbeker, neemt Zondag deel aan het jeugdtournooi van BVV. ODC is met Xerxes (Rotterdam), Quick (Nijmegen) en BVV in een groep ingedeeld. De eerste wedstrijd wordt om 12 uur gespeeld.

—*—

ODC 8 neemt Zondag deel aan het jeugdtournooi van „Boxtel". De eerste wedstrijd gaat tegen Woensel.

# De grote droefenis van Heer Eloy

Maayken had de tafel gedekt en wachtte op Heer Eloy om de soep op te dienen. Ze had haar best gedaan en een middagmaal samengesteld naar 's Heren Eloy's Zondagse smaak: maar Heer Eloy kwam niet.
Misschien moest hij een of andere parochiaan te woord staan, misschien was hij bij een zieke geroepen, misschien... Maayken kon al gissen, het werd intussen steeds later. De zonnewijzer wees naar half twee. Om drie uur zouden de vespers aanvangen. Heer Eloy moest toch eten! Zou ze even bij de koster gaan horen? Weg was ze, haar omslagdoek los omgeslagen. — Neen, de koster wist van niets. Hij had de Heer Eloy na de Mis nog in de kerk bezig gezien, maar kon niet zeggen, waar hij daarna gebleven was. Van een bediening had hij niets gehoord en zijn jongen, die de Mis gediend had, evenmin. Mogelijk was hij naar Esch geroepen, naar het oude mannen-huis..... Maar dan had hij toch kunnen waarschuwen. Neen, hij kon het echt niet zeggen.

Maayken sloeg de weg in naar de kerk, keek door de grote deur naar binnen, maar zag geen levende ziel. De kerk lag verlaten. — Ook in de sacristie was niemand, de misgewaden waren opgeruimd en de koorkap hing klaar voor de namiddagdienst. De stilte maakte haar ongeduldig. Ze dacht aan het eten, dat koud stond te worden en waar ze zoveel zorg aan besteed had. Ze luisterde..... — maar de voetstappen, die ze zo graag vernomen had, hoorde ze niet.

Wrevelig trok ze de deur achter zich dicht, knielde haastig voor het altaar en zag daar plotseling, dat de dwalen verdwenen waren. Ze ging de treden op, ontwaarde een vochtige plek, die kennelijk met water bewerkt was, en bleef enige ogenblikken in gedachten verzonken. Het gekwetter van 'n zwaluw klonk langs de gewelven. Buiten echoden kinderstemmen, boven in de toren tampten twee klokslagen. Toen was 't weer stil. Maayken daalde de treden af, bromde iets, dat niet geheel overeenkwam met de wijding der plaats. De koster, die vanuit de deur vroeg, of ze hem gezien had, kreeg een korzelig antwoord uit een ontstemd gezicht. Hij bemoedigde haar, zeggend, dat Heer Eloy niet in zeven sloten tegelijk zou lopen.....

Aan de hoek van het kerksteegje ontmoette ze Willem de molenaar. Hij wenste haar goede middag, waarop hij de vraag liet volgen, of Heer Eloy voortaan zelf de was deed en dat nog wel op een Zondag.....
„Heer Eloy, hebt ge die gezien?" klonk het verwonderd.
„Jawel, Maayken, hij was bij de Zandvliet iets aan het uitspoelen in de Dommel..... Wat linnengoed, denk ik", was het bescheid.
„Hebt ge hem gesproken, Willem?"
„Neen, wat zou men er zich mee bemoeien. Zijn eerwaarde zou het niet aangenaam gevonden hebben door mij te worden verrast....."
„En hoelang is dat geleden?"
„Een uur of wat....." schatte de molenaar.
„Een uur....." berekende Maayken.....
„Zijt ge zo ongerust?" informeerde Willem.
„Nee, dat niet", loog Maayken, „maar het eten wordt koud en aanstonds is het vespertijd. Kom, ik doe op huis aan".
„Het beste dan", klonk Willem's afscheid, terwijl Heer Eloy's gedienstige zich naar de kapelaanswoning spoedde. Het huis was nog steeds leeg. Maayken zuchtte van spijt om het bedorven eten en van ongenoegen om het lange uitblijven van haar meester. De vette gans, die ze in een ijzeren ketel op een zacht vuurtje had laten doorstoven, begon er als perkament uit te zien. De malsheid was eraf. De groenten hadden hun smeuigheid verloren en de soep stond bijna aan te branden.
Misnoegd en bijna huilend haalde Maayken de potten van het vuur en bracht ze naar de kelder. Ze zou Heer Eloy eens precies zeggen, waar het op stond. Was me dat een manier van doen.....
„Maayken.....!"
„Maayken! Zijt ge in de kelder doende?"
„Daar is hij dan", mopperde Maayken. Gezwind nam ze de potten weer op, vastbesloten om met de spijzen haar meester ook een geduchte vermaning op te dienen. Met een opvallend luidruchtige zucht stapte ze de kelder uit. Haar gezicht voorspelde weinig goeds.
„Maar Heer Eloy, is me dat een handelwijze..... Al het eten is bedorven en ik had er nog zoveel moeite....."
Verder kwam ze niet. Heer Eloy stond daar met een uitdrukking in zijn ogen, die haar angst aanjoeg.
„Geef maar wat ge hebt", sprak hij zenuwachtig, „warm of koud". Maayken keek hem aan, bezorgd en nieuwsgierig. Er was iets met hem. Iets ergs...
„Waar zijt ge toch al die tijd geweest, Heer Eloy?"
„Dat hoeft een geestelijke toch niet aan zijn gedienstige te zeggen, is het wel? Zet het eten maar klaar. Aanstonds beginnen de vespers!"
Maayken gehoorzaamde, maar zette de schotels minder zacht neer dan gewoonlijk. Ze sneed een stuk van de gans en legde het hem voor.
„Wenst ge veel soep?" Ze kon het niet vriendelijk vragen.
„Schep maar op!" was Eloy's wederwoord.
De stilte was geladen aan weerskanten. En in die stilte lepelde Eloy zijn bord leeg, om daarna de ganzenbout aan te spreken.
„Willem de molenaar heeft U gezien..." waagde Maayken en keek hem onderzoekend aan. Een pijnlijke trek van verrassing gleed over Eloy's gezicht.
„Waar", informeerde hij.
„Op Zandvliet. Hij zei, dat U in de Dommel iets aan het uitspoelen waart".
„Hoè heeft hij je dat gezegd?"
„O, zomaar, onder het praten. Hij dacht dat het linnengoed was!" meende ze erbij te moeten vertellen.
Heer Eloy werd onrustig. Hij morste op zijn tabbaard en spatte vet op het tafellaken. Maayken schudde het hoofd en wierp nu en dan schielijke blikken op haar meester.
„En het altaar was helemaal nat....." uitte ze nog onder het wegdragen van de soep.
„Dat zal wel drogen" verzekerde Heer Eloy, „en val me nu niet langer lastig!" Maayken oordeelde het veilig, verder maar te zwijgen. Heer Eloy kón kwaad worden, dat had ze ervaren. Doch al de vreemde dingen van deze middag hadden haar zo achterdochtig gemaakt, dat ze zich vast voornam, uit te pluizen, wat er was voorgevallen. Er was iets met hem, iets ergs.....
In de toren begon de klok aarzelend de gelovigen tot de vespers op te roepen. Heer Eloy sloeg een haastig kruis, stond op en begaf zich naar zijn slaapvertrek. Maayken ruimde de tafel af. Voortdurend schudde ze d'r hoofd. In haar brein bracht ze een en ander met elkaar in verband en eer ze in de kerk was, meende ze het te weten, te kunnen vermoeden althans.
Heer Eloy was met zijn gedachten niet bij de vespers. Voortdurend keek hij naar het altaar en toen hij het onder de zang van het Magnificat bewierookte, bleef hij aarzelen. Met een uitdrukking van wanhoop staarde hij naar het blanke altaarlinnen, dat de koster voor de vespers vers gespreid had. Dit linnen was sneeuwwit..... Het andere, dat hij in de Dommel had trachten te wassen, was roodgevlekt en de vlekken wilden er niet uit..... Hoe lag de kelk ook weer? Zo, op de rand van de corporaal en daar zat het bloed, grote vlekken op de corporaal en een grotere op de dwaal..... Ook aan zijn handen zat het..... Bloed, echt kleverig Bloed.....
De stilte na de antifoon bracht Heer Eloy tot de werkelijkheid terug. Had hij lang staan mijmeren? Hij las verwondering in de blikken der koorknapen. Schichtig begon hij in zijn brevier te bladeren.
„Dominus vobiscum....."
„Et cum spiritu tuo....." Hoe lang had het zangkoor moeten wachten?
De vespers waren ten einde. De mensen verlieten de kerk, bleven onder de toren nog wat napraten en verspreidden zich dan naar hun haardsteden.
„Wat had Heer Eloy toch onder de vespers?" vroeg Moeie Geerteken aan Maayken.
„Zegt gij het mij, dan zeg ik het U..." was Maayken's wederwoord en in haar binnenste was ze vaster dan ooit van plan, Heer Eloy erover aan te spreken. Heer Eloy zat ondertussen met het hoofd in zijn handen voor het Driekoningenaltaar te bidden. Of was het bidden? Het stormde in hem. Vlagen van wroeging en berouw, van dank en liefde wisselden elkaar af.
Hoe was zijn leven tot dusver geweest? Een leven op de aarde en in de aarde, een leven van lauwheid en half geloof, van oppervlakkigheid en soms van doemwaardige lichtzinnigheid. De gelovigen wisten ervan en vergaven hem veel, maar tegenover Onze Lieve Heer stond hij niet als 'n andere Christus, die dagelijks het Offer des Kruises mocht opdragen en dat Offer in zijn dagelijks leven moest uitbeelden. Was zijn geloof wel levendig? Was zijn H. Mis geen dagelijkse plichtpleging geworden om de prebenden van een altaar of fundatie?
En nu, vandaag, hier in deze kerk en op dat altaar stiet hij 's Heren kelk om, 's Heren Bloed en het wás Zijn Bloed! Het besmette zijn vingers en verfde de altaardoeken..... Mijn God! Was er dan een wonder nodig, om mij en velen met mij tot de orde te roepen? te overtuigen van Uw eeuwig woord? Heer Eloy schreide. Hete tranen dropen door zijn vingers op zijn bidstoel, tranen, die de korst van onverschilligheid en kille dorheid rond zijn hart deden smelten en het met bloedwarm leven vulden. Een mirakel..... hier in deze kerk, in dit stedeke, in zijn handen. Heer Eloy voelde, hoe dicht God hem nabij geweest was, hoe Hij naast hem had gestaan, hem onder vier ogen terecht gewezen had uit barmhartigheid. Niemand wist er nog van dan hij en God alleen. Mòcht het een geheim blijven tussen hen?
Het werd hem benauwd om het hart. Hij voelde de enorme verantwoordelijkheid om zijn leven totaal te veranderen enerzijds en de loodzware last van een geheim anderzijds, want dit geheim was niet slechts voor hem! Zou God Zijn wondermacht enkel en alleen om hem, nietige priester, hebben gewrocht? Mocht hij alléén aanspraak maken op de almacht van Hierboven? Was hij het alléén waard? Had God geen teken gegeven voor alle gelovigen? En had de Kerk dit mirakel niet nodig? Hoeveel priesters leefden er zoals hij het tot nu toe gedaan had en nog erger? Hoeveel gelovigen werden door hun ellendig voorbeeld meegesleept naar afval en ondergang? Hoevelen hadden een teken nodig, om op te staan uit hun verderfelijke onbezorgdheid! En zulk teken had God aan zijn handen toevertrouwd. Zijn mond zou het kunnen openbaren of verzwijgen..... maar eenmaal zou hij strenge rekenschap moeten afleggen over het hem toevertrouwde pand en hij wist, dat God zijn rechtvaardigheid niet zou intomen, waar Hij zijn liefde eens de vrije loop had gelaten. — Maar wat zouden de gelovigen zeggen, als hij hun dit wonderbare gebeuren mededeelde? Als hij hun die bebloede doeken toonde? Hij zou zich te kijk zetten voor iedereen, ze zouden van hem gaan praten, hem als afschrikwekkend voorbeeld aan kinderen en kindskinderen doorgeven, en zijn gezag zou hebben afgedaan: „laat Heer Eloy maar naar zichzelf zien; die had een wonder nodig om als goed christen te leven....." Moest hij het openbaar maken? Wanneer? Aanstonds? Later eens? Bij zijn dood? Voor de tweede maal kwam Maayken die dag Heer Eloy in de kerk zoeken en thans vond ze hem, met beschreide ogen en ten prooi aan grote ontroering. Of Heer Eloy het avondmaal kwam gebruiken?
Maayken wist niet, wat ervan te denken: de jolige Heer Eloy, die huilde als een klein kind..... Ja, er was iets met hem, beslist iets heel ergs..... en hoofdschuddend verliet ze de kerk, gevolgd door de priester, die zijn tranen afdroogde.

## Missie-Thuisfront

Op de bruiloft van Harrie v. d. Pas-v. d. Ven te Zijtaard opgehaald voor de missie van Pater Meulendijk *f* 22,—.

## Kamer van Koophandel

In de laatste lijst van de K. v. K. en F. komen de volgende inschrijvingen voor van in Boxtel gevestigde zaken:
Café „Royal„ Stationsplein 11.
„Het Zuivelhuis", Stationstraat 2.
Café „Het Klaverblad", Nieuwstr. 180b.
G. H. v. d. Braak-v. d. Elst, Herenkapper. Breukelsestraat 113.

# WEERPRAATJE

### WAT DE „WEERBALLON" ONS LEERT.

**Op 5 km hoogte vrijwel altijd al vorst.**

(Van onze weerkundige-medewerker).

De zomer heeft zich nu al vanaf j.l. Zaterdag volop laten gelden, terwijl er Zondag een ware hittegolf optrad, waarbij de stations Twente, De Bilt en Eindhoven de eerste tropische dag noteerden n.l. 30 gr. C. (gelijk aan 86 gr. F). Onder een tropische dag wordt n.l. verstaan een temperatuur van 30 gr. C of meer en onder een zomerse dag van 25 gr. C of meer.

Het is misschien voor velen interessant nu eens een tochtje met een weerballon mee te maken om te zien hoe het op toenemende hoogten van onze dampkring is gesteld. Het K.N.M.I. laat n.l. dagelijks een z.g. radiosonde op, dat is een grote ballon waar een kastje met instrumenten onder aan hangt. Dit wordt door de ballon tot op zeer grote hoogte meegevoerd..... totdat de ballon spring en het geheel aan een parachute naar beneden komt. Over deze sonde en ballon later meer. Het is ons nu om de temperaturen begonnen, die er op een zeer hete dag, zoals b.v. Zondag j.l., op verschillende hoogten worden waargenomen.

Zoals vrijwel eenieder bekend zal zijn vallen de zonnestralen nagenoeg zonder warmte af te staan rechtstreeks naar de aarde. Dit heeft tot gevolg, dat in de onderste luchtlaag rond onze aarde de hoogste temperaturen worden gemeten, wat ook maar gelukkig is, daar anders leven en plantengroei hier onmogelijk zouden zijn, zoals dat op de meeste andere planeten het geval is.

Daar op de tropische dag van Zondag j.l. te De Bilt alleen 's nachts om 3 uur een radiosonde is opgelaten, hebben wij de warmste dag van verleden jaar genomen, n.l. 5 September (de warmste Septemberdag van de afgelopen 100 jaren!). Om 3 uur 's middags was toen de temperatuur in De Bilt tot ruim 33 gr. C of ruim 90 gr. F gestegen. Op dat tijdstip werd er ook een ballon met instrumenten opgelaten om de toestand van de hoger gelegen luchtlagen te verkennen. Toen de ballon op 5 km hoogte was aangekomen, vroor het daar al 1 gr. C en op ruim 6 km reeds —10 gr. C. Dit was dan een zeer gunstig geval, daar het in de regel (in de zomermaanden) reeds op een hoogte van omstreeks 5000 meter vriest. Ruim genomen, daalt de temperatuur 1 gr. C bij elke 100 meter stijging.

Geen wonder dus, dat er op de hoge bergen altijd sneeuw ligt en dat het daar altijd vriest, geen wonder ook, dat in hiervoor gunstige omstandigheden vliegtuigen met ijsafzetting hebben te kampen, terwijl aan de grond de temperatuur nog ver boven nul is. Ook zult U zich niet meer over zware hagelval tijdens onweersbuien in de zomer verwonderen, nu U weet, dat, wanneer wij ons deze temperatuurafname even horizontaal voorstellen, U b.v. in badpak ligt te zonnebaden bij een temperatuur van 30 gr. C en U, wanneer U op de fiets zoudt stappen om 5 km (hemelsbreed) verderop te fietsen (na ongeveer 20 minuten dus), daar aangekomen een temperatuur van onder het vriespunt zoudt aantreffen en maar wat graag het badpak voor een dikke winterjas zoudt willen ruilen. In de winter zijn de temperaturen op deze hoogten soms zeer laag.

B.v. 17 Januari van dit jaar bedroeg de temperatuur in De Bilt op een gegeven moment 5 gr. C boven nul, op 4500 m reeds —20 gr. C en op ruim 6 km hoogte —40 gr. C. U zult zich kunnen voorstellen, dat er tijdens een onweersbui, met in de kop hiervan vriestemperaturen en aan de grond tropische temperaturen, een zeer zware strijd wordt geleverd tussen deze koude en warme lucht, hetgeen dan ook vaak met zwaar onweer, slagregens, hagelval of cyclonen gepaard gaat. Wij denken hierbij b.v. aan de ramp te Borculo, welke dit jaar (10 Augustus) juist 25 jaren geleden plaats had en waarop wij t.z.t. uitvoerig zullen terugkomen.

(Nadruk verboden).

Op 15 Juni a.s. hopen onze lieve ouders

Herm. van Helvoort
en
Paulina v. d. Langenberg

hun Zilveren Huwelijksfeest te vieren. Dat God hun nog lang moge sparen is de wens van hunne dankbare kinderen en kleinkinderen.

Rinus en Verloofde
Tiny, Echtgenoot
en kinderen
Jan en Verloofde
Bernadien en Paultje

Op Zaterdag 17 Juni a.s. hopen onze geliefde ouders

Gerardus van Esch
en
Wilhelmina van Grinsven

hun 40-jarig huwelijksfeest te vieren.
Dat God hun nog lang moge sparen is de wens van

Hun dankbare kinderen
en kleinkinderen.

Boxtel, v. Merheimstr. 18

Mede namens mijn ouders, broer en zusters betuig ik mijn oprechte dank aan H.H. Geestelijken, Katholiek Thuisfront, de Gildenbondsharmonie, familie, vrienden en kennissen, en in het bijzonder aan de buurtbewoners voor de vele bloemen en cadeaux mij aangeboden bij mijn terugkeer uit Indonesië.

Sold. P. v. d. Heuvel
Breukelsestraat 86.

Het gezamenlijk personeel van Schildersbedrijf Gebr. Spijkers dankt bij deze zijn werkgevers voor het bij gelegenheid van het 25-jarig bestaan der firma gegeven personeelsfeest en de genoeglijke reis naar Amsterdam met daaraan verbonden rondvaart.

Mede namens mijn ouders, broer en meisje betuig ik mijn hartelijke dank aan de H.H. Geestelijken Katholiek Thuisfront, R.K. Gildenbondsharmonie, Handboogschutterij Amicitia, buurtbewoners, familie vrienden en kennissen voor de hartelijke ontvangst en aangeboden bloemen en cadeaux bij mijn thuiskomst uit Indonesië

JAN PIJNENBURG

Heb goed onderhouden kinderwagen, wil ruilen tegen wandelwagentje. Spoorstraat 6.

Te koop: een toom beste biggen G. Y. bij W. van Esch, Roond 10a.

Nog een partijtje eetaardappelen te koop. Oirschotseweg 15.

Gevraagd door Mevr. Van den Bremer, een keurig meisje voor hulp in de huishouding. Aanmelden tussen 7 en 8 uur 's avonds of per brief: Ons Doelstraat 24, Boxtel.

Hiermede betuig ik mede namens mijn ouders en zusters mijn hartelijke dank aan familie, H.H. Geestelijken, Katholiek Thuisfront, Gildenbondsharmonie, vrienden en kennissen voor de prachtige cadeaux, bloemen en andere blijken van belangstelling welke ik bij mijn terugkeer uit Indonesië mocht ontvangen.
En vooral een hartelijk woord van dank aan de buurtbewoners voor het prachtige werk dat ze voor mij gedaan hebben.

Sold. 1e klas A. A. KUENEN
Breukelsestraat 126, Boxtel.

Onze hartelijke dank aan H.H. Geestelijken, doctoren, burgemeester, verenigingen, familie, vrienden en kennissen en alle inwoners van Liempde voor de vele blijken van medeleven ondervonden bij het noodlottig ongeval en smartelijk verlies van onze lieve zoons en broers, en voor alle H. Missen, die voor hunne zielerust zijn opgedragen.

J. van Hastenberg-Hermes en kinderen
And. van Hal-Quinten en kinderen
M. C. Saris-v. d. Wiel en kinderen

Nette werkster gevraagd, liefst Vrijdags. Aanmelden Rechterstraat 7.

Te koop: heren- en jongensfiets, divan, overgordijnen, buffet. Molenstraat 80.

Tea koop: een toom zware biggen V.D.L. en een best maalkalf bij W. van der Pasch, Langenberg 11.

Te koop: een keukenfornuis, prijs *f* 25,—. Stationstraat 69.

Net meisje gevraagd, voor dag en nacht, liefst boven 20 jaar, flink loon en prettige werkkring. Adres bevragen Molenstraat 19.

Te koop bij H. v. Liempd, Tongeren 6, een N.L.-varken, 15 weken drachtig.

Weggevlogen: man en pop kanarie, tegen beloning terug bezorgen Duinendaal 3.

Prima luidspreker te koop. Bevragen Molenstraat 19.

Huis-Verstelnaaister gevraagd voor 1 of 2 dagen per week. Hotel Van Vlerken.

Te huur: een perceel hooigras bij J. Wassenberg, Onrooi 7.

Te koop: herenrijwiel, merk Simplex, in goede staat, keuze uit twee. Van Hornstraat 49.

Te koop bij F. G. Helmer, Roond 10: twee tomen zware biggen, waaronder gemerkte zeugjes van sterzeug N.L.

Huisnaaister gevraagd voor één dag per week. v. Leeuwenstraat 11.

Iedere dag verse aardbeien bij Theo v. d. Heijden, Vorst 13.

Tuinameublement te koop, bank, 2 stoelen en tafel. Bevragen J. Geven, Koppel 5.

Gevraagd: net meisje voor halve dagen, dat netjes kan werken, niet beneden 16 jaar. Loon *f* 25,— per maand. Bevragen Molenstraat 19.


R.K. Middelbare Meisjesschool
ST. URSULA — BOXTEL
INTERNAAT EXTERNAAT
**Aanmelding van nieuwe leerlingen vóór 20 Juni:** dagelijks tussen 4 en 6 uur.
Toelatingsexamen: Maandag 3 Juli (9 uur)

**Dood aan alle insecten**

Wij kunnen u leveren:
Prima vloeistoffen voor de spuit als
**Flit, Omyl, Shell-tox, Frix** en het nieuwste artikel **Spritex** met Lavendel geur.
In poedervorm
**Omyl, Neocid en Nourycid**
**Prima insectenspuiten aan concurrerende prijzen.**
**Vliegenvangers, Muggenolie, Mieren-verdelgingsmiddelen**
**Drogisterij „DE MOLEN"**
**Rechterstraat 37 Tel. 361**


# R.K. Huishoudschool

## Aangifte van leerlingen

voor diverse opleidingen en cursussen kan geschieden op 14, 15, 20 en 22 Juni van 3-5 en van 7-9 uur in de school Duinendaal.


**Tricotagefabriek „DE ZWALUW"**
van Hornstraat 34
**vraagt Nette Meisjes**
Aanbiedingen aan het kantoor van 9-12 en van 2-4 uur

**Stoomwasserij „De Smalle Stroom"**
*vraagt voor direct*
**enkele nette meisjes**
voor mangel- en strijkafdeling.
Aanmelden Zandvliet 1 of Bosscheweg 12 (hoek Vic. v. Alphenlaan).


## Herijk van Maten, Gewichten en Meetwerktuigen.

Het bestuur van de gemeente BOXTEL maakt bekend:
dat dit jaar voor de Herijk der Maten, Gewichten en Meetwerktuigen zitting zal worden gehouden te BOXTEL, in een lokaal van het St. Paulus Jeugdhuis, Nieuwstraat 49a.
Op Dinsdag 13 Juni van 9 – 12 en 13 – 16 uur voor de herijkplichtigen, wier geslachtsnaam begint met de letters A t/m H.
Op Woensdag 14 Juni van 9—12 en 13 – 16 uur voor de letters I t/m R.
Op Donderdag 15 Juni van 9 – 12 en 13 – 16 uur voor de letters S t/m Z.

Aan belanghebbenden wordt in herinnering gebracht:

1. dat de maten en gewichten schoon, droog en roestvrij moeten worden aangeboden om onderzocht te kunnen worden.

(IJzeren maten binnen en buiten geverfd.
Blikken maten blank geschuurd.
Koperen gewichten afwassen en ook de gaten reinigen.
IJzeren gewichten mogen NIET bepotlood zijn, doch moeten roestvrij zijn gemaakt en ingewreven met gekookte lijnolie.
Glazen maten zijn vrijgesteld van herkeuring.)

2. dat de maten en gewichten vóór 1 October 1950 gestempeld moeten zijn met de letter S en dat er, bij verzuim of verhindering om van de zitting gebruik te maken, nog gelegenheid bestaat maten en gewichten te laten herijken aan het IJkkantoor te 's-Hertogenbosch, Wolvenhoek 2, elke Woensdag en Donderdag van 9 – 12 en van 14 – 16 uur.

3. Dat weegwerktuigen niet onderworpen zijn aan deze herijk, maar ter plaatse kunnen worden onderzocht door ambtenaren van het IJkwezen.

4. dat maten, gewichten, meet en weegwerktuigen, welke zijn gestempeld met het afkeuringsmerk ▲ niet in winkels enz., mogen teruggebracht worden.

5. dat betaald moet worden voor het onderzoek van maten, gewichten, meet- en weegwerktuigen (keurloon) en voor het justeren van gewichten (justeerloon) en wel ten bate van 's Rijks schatkist.

6. dat de milligramgewichten niet op de herijkzitting, maar alleen aan het IJkkantoor herijkt kunnen worden. (Opzending per post franco, met insluiting van een postbewijs tot een bedrag overeenkomende met de som van 20 ct. voor elk gewicht. Het bedrag kan ook gegireerd worden op Postrekening No. 507435. Ook is mede te zenden de bij de laatste verificatie afgegeven gezegelde enveloppe, daar de gewichtjes anders aan de eisen, gesteld voor nieuwe zullen moeten voldoen.)

BOXTEL, 3 Juni 1950.

De Burgemeester van Boxtel,
M. A. M. VAN HELVOORT.


**DE GRUYTER'S Snoepje van de week**
een zakje heerlijke versnaperingen en een kinderverrassing 10 ct
BIJ AANKOOP VAN FL. 2,50 DE GRUYTER - ARTIKELEN
918

*HOGE-ZIJDEN HOEDEN*
*Fa. H VAN EYCK-DE LOUW* *KRUISSTRAAT 1*

**Boekhandel TIELEN**
STATIONSTRAAT - BOXTEL
**Vulpenhouders en Ballpennen**
Nu weer naast meerdere prima Nederlandse merken, welke met volle garantie geleverd worden, ook de van ouds bekende merken als: **Parker, Swan, Osmia, Waterman, Pelikan, enz. enz.** Wij kunnen thans de meest verwende vulpengebruiker tevreden stellen. Allen met fabrieks-garantie en nog extra met TIELENS-garantie, dat is: geen enkele penhouder die niet ten volle bevredigt, behoeft behouden te worden. Neem dus geen enkel risico bij het kopen van een vulpenhouder en dat bereikt U door ten onzent te kopen.
**Speciale prijsverlaging van de bekende Reynolds Ballpennen en stiften.**

**Juni successen**
**waar iedereen van kan profiteren**

**Uit het Beddenvak!**

**3-delige Matrasstellen**
met kapokkussens, prima gevuld en met sterke streeptijk overtrokken
1 persoons **49.—** 2 persoons **69.—**

**3-delige Matrasstellen**
met kapok kussens
met prima damast overtrokken
1 persoons **59.—** 2 persoons **79.—**

**3-delige Java Kapok Matrasstellen**
extra zwaar gevuld, met linnen damast overtrek, alles op eigen ateliers vervaardigd
1 persoons **120.—** 2 persoons **145.—**

**Verende interieur Matrasstellen**
damast overtrek, prima afwerking
1 persoons **98.—** 2 persoons **120.—**

**Stalen ledikanten met voetbord en Gezondheidsmatras**
een uitermate sterk en fraai model
1 persoons **45.—** 2 persoons **59.—**

**Gezondheidsmatrassen 1- en 2-delig**
onze bekende kwaliteit met volle garantie
1 persoons **23.50** 2 persoons **27.50**

**Zomer dekens**
de ideale dekking voor deze tijd, in mooie ruit en bloemdessins
1 persoons **9.65** 2 persoons **12.95**

Al heeft U voor direct geen bed of ledikant nodig, neem toch even tijd om onze speciale etalage te bekijken.

**De Beddenzaak van naam**
**Fa A. P. van den Boomen-Resink**
**BOXTEL.**

*Naar*
**Zee en Strand**
*met 'n badpak van*
VHV
*Elke dag een stap vooruit!*

**Kinderbadpak**
wol, effen kleuren
wol, fant. gebreid 6.90 **5.90**

**Damesbadpak**
wol, effen kleuren
wol, TWEKA 15.45 **10.75**

**Herenzwembroek**
TWEKA, fant. gebr. 9.95 **4.95**

**Herenbadpak**
zuiver wol **8.35**

**Badmutsen**
in alle kleuren **1.55**

**Badtassen**
geheel doorstikt plastic **1.90**
**3.75**

**van Hout-Ververgaard**
voor kwaliteit vermaard
*Molenstraat 1*
*Boxtel*

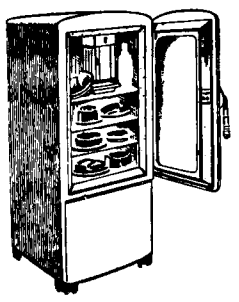

# Koelkasten van Boxtel

**Bezoekt onze Showroom, welke de modernste is in Nederland**

- PHILIPS
- KELVINATOR
- PRESTGOLD
- ELECTROLUX
- PRINCESS
- FRIGIDAIRE

*Betaling regelen wij desgewenst met koper.*

Wij belasten ons met de levering en verzending naar alle Landen en Werelddelen.

*Service door geheel Nederland.*

N.V. HANDELMAATSCHAPPIJ **VAN BOXTEL**

SHOWROOM: NIEUWLANDSTRAAT 59 - TILBURG - Tel. 4941 (4 lijnen)

FILIAAL: CLARISSENSTRAAT 3 - BOXTEL - TEL. 479

---

Te koop 14 weken dragend varken. W. Berkelmans, Lennisheuvel 30.

Te koop een perceel hooigras op Onrooi, en driftvarkens, gemerkt voor het stamboek bij J. v. Hal, Nergena 4, Boxtel.

Verkoping golfplaten te Boxtel bij café H. Nooten, v. Salmstraat. Zaterdag 3 Juni a.s. te 10 uur. Verkocht zullen worden nog een grote partij golfplaten aan zeer lage prijzen. — P.S. Die niet op de verkoping kunnen zijn kunnen elke dag golfplaten kopen bij Café Nooten.

**Het Provisorium**
van het
**Mannengasthuis**
te ESCH

roept gegadigden op voor opname in genoemd Mannengasthuis

Gegadigden afkomstig uit Esch of Liempde genieten de voorkeur.

Aanmelding en nadere inlichtingen ten gemeentehuize te Esch vóór 15 Juli 1950.

Namens het Provisorium voornoemd
Mr. P. V. G. W. Kamerbeek
Voorzitter

## Alg. Vergadering

van de
**R.K. Boerenbond, Boxtel**
op **Dinsdag 13 Juni**
's avonds om 8 uur
bij H. van Roolj

## Naar WITTEM

**Op Zondag 18 Juni**
vertrekken autobussen naar de bedevaartplaats Wittem

Kaarten en inlichten:
**Mej. Van Schijndel**
Bosscheweg
en **Garage De Mol**
Boxtel - Tel. 336

**Varkenshouders**

Ondergetekende maken bekend dat met ingang van heden de beerhouderij voortaan GEOPEND is
's morgens vóór 9 uur
en 's avonds na 6 uur
J. C. Meijs
Jos. v. d. Sande

**Uw adres voor**
**pijnlijke voeten**
tengevolge van likdoorns, eelt, eeltpitten, dikke en ingegroeide nagels, is:
PEDICURE
**Jo v. Grinsven-v. Summeren**
Markt 33 - Boxtel
Ook aan huis te ontbieden.

---

## Mag. „DE BIJENKORF"

**A. VAN KOL**

BOXTEL Stationstr. 55 - Tel. 406
Markt 14 - Tel. 489
SCHIJNDEL - Hoofdstr. 141 - Tel. 319

**Kleinvak artikelen uitgebreid gesorteerd**

**VOOR UW TOILET**

| | |
|---|---|
| VLECHTSPELDEN met vlinder of diverse bloemen | 15 cent |
| IVOROL TANDPASTA | 90 - 40 cent |
| PRODENT TANDPASTA | 55—35 cent |
| MEDINOS TANDPASTA | 65 - 40 cent |
| CASTELLA TANDPASTA | 80 - 45 cent |
| PENTO TANDPASTA | 80 - 65 cent |
| SOLIDOX TANDPASTA | 80 - 47½ cent |
| PASTOL TANDPASTA | 40 cent |
| PEBECO TANDPASTA | 56½ - 35½ cent |

**ZEPEN**

| | |
|---|---|
| KARNEMELKZEEP | 30 - 25 - 10 cent |
| SAMOLA ZEEP | 30 cent |
| PALMOLIVE ZEEP | 30 cent |
| CASTELLA ZEEP | 30 cent |
| CASTELLA BABYZEEP | 45 cent |
| KLAVERBLAD ZEEP | 45 cent |
| SCHEERZEEP | 37—35 cent |
| SCHEERMESJES, alle merken per pakje | 50 - 65—75 |
| SCHEERAPPARATEN | 130 - 125 - 50 |
| SCHEERKWASTEN | 265 - 190 - 150 |
| BRILLANTINE | 125 - 85—75 - 60 - 35 |
| TANDENBORSTELS | 100 - 65 - 55 - 50 - 39 |
| HAARKAMMEN | 140 - 75—50—37½ - 30 - 25 |
| ZAKKAMMEN | 85 - 30 - 25 - 20 - 15 - 10 |
| ZIJKAMMEN, per paar | 50—30 - 25 |
| STOFKAMMEN | 100 - 75 - 39 - 30 |
| HAARSPELDJES, per kaart | 10 cent |
| KRULSPELDJES | 5 cent |
| KRULTANGEN | 180 - 160 |
| HAARNETJES | 35 - 25 - 20 |
| HAARROLLEN | 90—80—70 - 20 |
| HAARKNIPPEN | 15 cent |
| STRIKHOUDERS | 35 - 30 - 20 |
| KNOTSPELDEN, per pak | 10 cent |
| VLECHTSPELDEN | 55 - 50 - 40 cent |
| SHAMPO, diverse merken en prijzen. | |
| ZEEPDOZEN, diverse soorten | |
| HUISHOUDZEEP, dubbel blok | 33 cent |
| WASPOEDER | 23 cent |

**Raamhorren 207 - 185**

**D.R.U.-Emaille**

Hierin hebben wij uitgebreide sortering

D. R. U. complete Keukenuitrusting

**„DE BIJENKORF"**
BETER EN GOEDKOPER
BOXTEL - Stationstr. 55 - Markt 14

---

**Als het gaat over Zaden of Bloemen**
**Steeds hoort ge dan v. Zogchel noemen**

---

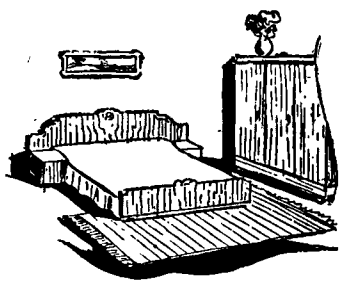

Old finished poriën eiken
**Slaapkamer**

2-persoons Ledikant
Waskast met spiegels
Nachtkast
Tafel
2 Stoelen 249.50
Bijpassende Linnenkast 149.50

*F. J. Witteveen*
BOXTEL

---

## Een greep!...

uit onze

*Huishoud-Afdeling*

| | | |
|---|---|---|
| Theedoeken | vanaf | 0.68 |
| Blauwe blokdoeken | vanaf | 1.10 |
| Rode blokdoeken | vanaf | 1.35 |
| Washandjes | vanaf | 0.20 |
| Baddoeken jacquard, | vanaf | 1.25 |
| Wafeldoeken | vanaf | 1.75 |
| Ontbijtlakens | vanaf | 2.98 |
| Tafellakens, wit | vanaf | 5.50 |
| Servetten | vanaf | 1.15 |
| Ontbijtstellen, zalm, blauw, geel, groen | vanaf | 11.75 |

enz. enz.

*F. J. Witteveen*
*Afd. Huishoudgoederen*
RECHTERSTRAAT 18 BOXTEL
*Ziet onze speciale étalage!*

---

*Koffie voor fijnproevers!*

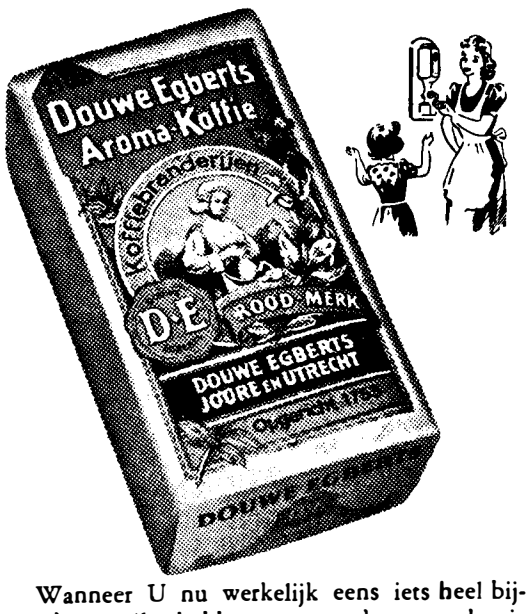


Wanneer U nu werkelijk eens iets heel bijzonders wilt hebben, neem dan een kopje gefiltreerde Douwe Egberts koffie, vers gezet met kokende melk. Wat een aroma, wat een pittige smaak!

**DOUWE EGBERTS KOFFIE**

Vraagt Uw winkelier de boeken:
KLEURENVLUCHT en NAAR DE TROPEN
Bons voor de fraaie kleurenfoto's op de pakjes
Douwe Egberts koffie, thee en Fama.

---

**Nieuwe modellen in uurwerken tegen nieuwe lage prijzen!**

In de etalages en in de zaak:

| | | |
|---|---|---|
| **Hangklokken,** bim-bam slag, | vanaf | f 69,50 |
| **Junghans pendules,** bim-bam slag | „ | f 69,50 |
| **Wekkers,** uitsluitend 1e klas merken | „ | f 8,45 |
| **Junghans keukenklokken** | „ | f 18,50 |
| **Koekoek klokken** | „ | f 36,— |

Een prachtige collectie in Dames- en Heren-polshorloges vanaf f 29,50

Alle uurwerken met garantie.

**Fa A.v.Vlerken, Boxtel**
HORLOGER KRUISSTRAAT 10

---

**ZE ZIJN ER WEER**
**die fijne Hollandse Nieuwe**
**VOS** Dagelijks verse aanvoer
Stationstraat 44 - Tel. 527

- **DAMES,**
Houdt uw huid fris met 'n goede Eau de Cologne
**Parfumerie M. J. v. d. BROEK**
Breukelsestraat 34 Tel. 220
Eau-de-Cologne in alle prijzen

*Een moderne smalle Broche*
EN *Een goed Parelcollier*
zijn onmisbaar bij uw zomerkleding
In elke prijsklasse een grote keuze
*Fa A. v. Vlerken, Boxtel*
*Kruisstraat 10* *Juwelier - Horloger*

Wij ontvingen weer
**Specialiteit Engelse Kamgarenstoffen**
in Bruin-, Grijs-, Blauwstreep
**ZOMERBROEKEN NAAR MAAT vanaf f 20,-**
**BIEMAN's Dames- en Heren Kleermakerij**
OPGERICHT 1880

**Zoekt U een nieuwe PIJP?**

*Kom dan 'ns kijken bij ons. Wij hebben de grootste sortering van de goedkoopste tot de duurste.*

Tevens alle soorten prima sigaren en de nieuwste merken sigaretten en shag
**BERT VAN DEN BRAAK**
Baroniestraat 73 - Tel. 450

**Niet klagen over de warmte!!!**

Neem een heerlijk bad en geniet van zon en water.

Dubbele vreugde ondervindt U in een goed badpak.

**Wij hebben weer goede Badpakken**

- KLEUR ECHT
- KRIMP VRIJ
- ZON ECHT
- ZEE ECHT

Het zien van de mooie frisse dessins en de aparte kleuren, geven U reeds vreugde.

Vraagt U onze verkoopsters ze aan U te tonen..... en de prijzen?

| | | | | |
|---|---|---|---|---|
| DAMES BADPAKKEN | 7,90, | 11,25 | 12,95 | 15,90 16,95 |
| HEREN BADBROEKEN | | | | 4,90 9,95 |
| KINDER BADPAKJES | | | 4,65 | 5,15 5,65 |
| JONGENS ZWEMBROEKEN | | | | 3,90 4,50 |

**Fa A. P. van den Boomen-Resink**
BOXTEL.

**DE ROOIJ'S Naaimachinehandel**
heropent Zaterdag a.s. zijn winkel in de Rechterstraat 16, Boxtel.

Reparatie-inrichting voor Huishoud-, Industrie- en Ambachtsmachines, van alle voorkomende merken.

**KRUISSTRAAT 1**

De meest ideale dracht voor warme dagen

- Polo shirts . . . . . f 8.50
- Zomerdassen mohair . . . f 2.95
- Het betere Heren-ondergoed f 3.25
- Overhemden met vast boord *in wit en gekleurd*
- Zomerhoeden licht in gewicht f 8.40

STRO BAST HOEDEN f 1.95

**Fa. H. v. Eyck-de Louw** Kruisstraat 1 - Boxtel

Brabant's Centrum

# Zilveren jubileum van 't hoofd der School te Esch

Donderdag 1 Juni was het 25 jaar geleden dat de Heer C. F. Jansen te Esch zijn functie als Hoofd der School aanvaardde.
Gedurende een kwart eeuw is de Heer Jansen tevens secretaris van het St. Willibrordusgilde te Esch. Meer dan twintig jaar is hij voorzitter van de club van landbouwonderwijzers in Midden Brabant. Voorts is hij voorzitter van de plaatselijke bijenhoudersbond en technisch adviseur van de Jonge Boerenstand, terwijl hij zich op sociaal-charitatief gebied bijzondere verdiensten verwierf door zijn arbeid voor het Nationaar Crisis Comité en de H.A.R.K.

**„De Meester moet zich maar eens laten „befeesten".**

De huldiging die de Heer Jansen op 1 Juni ten deel gevallen is, is een demonstratie geworden. Het dorp Esch heeft daarin zijn erkentelijkheid jegens de jubilaris, gepaard aan zijn groeiend gemeenschapsbesef. En na de zo uitnemend geslaagde gildefeesten, heeft de kleine Essche gemeenschap andermaal getoond tot grote prestaties in staat te zijn.
De feestdag werd ingezet met een plechtige H. Mis, die geheel — ook de wisselende gezangen — door de schoolkinderen gezongen werd onder leiding van een der onderwijzers. Tijdens de H. Mis was er een algemene H. Communie van de schoolgaande jeugd. Om 10 uur begon in Café van Schijndel de huldiging door schoolbestuur, personeel en leerlingen. Pastoor Hackfoordt heeft daar als eerste de jubilaris toegesproken. De Pastoor wees erop, dat het niet gemakkelijk was om „Meester Jansen" pluimen op de hoed te steken, omdat de jubilaris diep in zijn hart daaraan een grondige hekel heeft.
Niettemin moet de Meester zich vandaag toch maar eens laten „befeesten". „En ik zet de jubilaris vandaag eens graag in de zon — aldus de Pastoor — omdat hij in die 25 jaar nooit iets gedaan heeft óm in het zonnetje gezet te worden. Nimmer hebt Gij U afgevraagd „Wat verdien ik er mee?" maar U 25 jaar lang aan onze school gegeven. Uw werk hebt ge opgevat, niet als een baan maar als een roeping. En naast Uw arbeid aan het onderwijs, hebt ge gewerkt in onze parochie. Van Uw gezin maakte ge een katholiek gezin dat een voorbeeld is in de parochie, een sociaal gezin, waarop de gemeenschap nimmer tevergeefs een beroep deed. Ik wens U van harte geluk met dit jubileum — zo besloot Pastoor Hackfoordt — en ik hoop dat ge in onze school en in onze parochie zult blijven werken, zolang gekunt.
De heer Fr. Schoenmakers sprak namens het onderwijzend personeel. „Wij zien in U nooit het Hoofd van onze school, maar onze collega" aldus de Heer Schoenmakers. Voor die collegiale en vriendschappelijke omgang wil ik U namens het personeel bizonder danken. Wie ooit aan Uw school stond, denkt later aan die tijd met weemoed terug, omdat hij elders die vriendschappelijke Collegialiteit mist. Laat onze school — aldus de Heer Schoenmakers — een school van collega's blijven".
Bertie Vugs, bedankte Meester Jansen namens de schoolgaande jeugd voor alles wat de Meester voor Esch en de jeugd gedaan heeft. „De grote mensen zeggen dat wij Uw werk later pas zullen waarderen".
Betsie Bergman bood een bloemenmand aan van de bewaarschool, Roodkapje en Klein Duimpje zegden hun wensen in versvorm. En daarna kwamen de verschillende klassen. De laagste klassen voerden reidansjes uit, de middel- en hoogste klassen brachten een compleet toneelstuk en een operette.
De Heer Jansen dankte voor alle schone woorden tot hem gericht. „Ik deed niets anders dan mijn plicht. Ik dank allen die meegewerkt hebben om dit feest in elkaar te zetten, bijzonder de H.H. onderwijzers, Mej. Trimbos en de Zuster van de bewaarschool. In de afgelopen 25 jaar zag ik velen de school verlaten; het is vandaag een voldoening voor me, te kunnen zien op vele oud-leerlingen die het goed gaat in het leven. Mogen allen hun eindbestemming bereiken."

**Feestgeschenk van de gehele bevolking.**

Naast een groot aantal bloemstukken en schriftelijke wensen, kwamen tallozen de jubilaris de hand drukken. O.m. merkten wij op Dr. Janssens, geest. adv. van de K.O.B., Burgemeester Kamerbeek, Dr. v. Oirschot, Bestuurders van de Club van Landbouwonderwijzers, collega's uit omliggende gemeenten en afgevaardigden van diverse Essche verenigingen.
Om 8 uur 's avonds werd de jubilaris gehuldigd door de gehele Essche bevolking. Daarbij ging het St. Willibrordusgilde voorop. De met zilver omhangen koning van het gilde dankte de Heer Jansen voor het vele werk dat hij gedurende een kwart eeuw voor het gilde had verricht. En begeleid door het sereen-diepe trompgeroffel der tamboers vendelden daarna de vendelaars voor hun zilveren secretaris.
Een klein comité van Esschenaren, waarin zowel oud-leerlingen, vaders van grotere gezinnen als verenigingen en standen vertegenwoordigd waren, trad naar voren en bood bij monde van de Heer Jac. van Bragt het feestgeschenk aan van de gehele bevolking, bestaande uit een Solex-fiets. Nadat de fanfare o.l.v. de Heer Bekkers en de beide koren gedirigeerd door de Heer Fr. Schoenmakers hun serenades gebracht hadden, sprak de jubilaris zijn dank uit voor het prachtige geschenk en voor de huldiging die hem bereid was.

# Ten afscheid bij vertrek

Op huize Lavigerie van de Witte Zusters in de Rechterstraat is een afscheid aanstaande. De offerzielen, de oude en zieke zusters, worden overgebracht naar Sterksel. Daar in het rusthuis temidden ener bosrijke omgeving mogen zij, wier missieijver veredeld wordt door het lijden, hopen op meer mogelijkheid van herstel der gezondheid.
Ook de oude zusters vertrekken met de zieken. Zij hebben de krachten van het leven geofferd in het verre missieland en zullen de haar opgelegde rust gedurende de laatste levensjaren als een loutering aannemen uit de hand van Hem, die beschikt.
De verplaatsing is overigens een noodzakelijke maatregel.
Verscheidene jaren zijn de oude en zieke zusters hier verpleegd geworden, doch sedert de Provincievorming der Sociëteit in Nederland, is het werk en de zorg steeds blijven toenemen en moest een andere oplossing worden gezocht.
In de toekomst zal nu het Provinciaalhuis als Procure en Studiehuis dienstig blijven voor de verzorging van de Missie en tot huisvesting voor de verspreid studerende Zusters.
Zo brengt dan de nieuwe bestemming als noodzakelijk gevolg mee, dat de verplegingsafdeling van Huize Lavigerie opgeheven wordt.
Deze verplaatsing naar een meer afgelegen streek zal op het persoonlijk contact van de zieke en oude Zusters met de vriendschap in Boxtel wel van invloed zijn en begrijpelijk teleurstellend, evenwel, overtuigd van de kracht en vindingrijkheid der liefde geloven wij, dat ook in dit geval de afstand de vriendschapsbanden zal versterken.
De Witte Zusters hebben zich in het verleden, en dan denken wij aan de oorlogsjaren, te veel opofferingen getroost om niet te mogen verwachten, dat de afstand geen beletsel zal zijn voor een wederkerige genegenheid.
Weliswaar heeft de Boxtelse bevolking in genoemde moeilijke jaren zich ten opzichte van de Witte Zusters niet onbetuigd gelaten, maar de schaal van offervaardigheid sloeg toch door naar haar, die zich totaal hebben ingezet.
Laten de Boxtelse vrienden van de Witte Zusters de gelegenheid benutten voor een afscheid van de vertrekkenden. Gelegenheid hiertoe wordt hen geboden aanstaande Zondag, dan zal ten afscheid een plechtig Lof worden gehouden, hetwelk om 3 uur 's namiddags aanvangt.

# Parochie-Agenda

**Een goed Katholiek is IN de kerk, als de H. Mis begint en verlaat eerst DAN de kerk, als de priester terugkeert naar de sacristie.**

**Zondag onder het Octaaf van H. Sacramentsdag. 11 Juni 1950.**

## PAROCHIE ST. PETRUS, BOXTEL

De HH. Missen zijn om half 7, kwart voor 8, 9 uur en om half 11 de Hoogmis. De H. Mis van half 7 wordt opgedragen voor het geestelijk en tijdelijk welzijn van de parochie, de H. Mis van kwart voor 8 voor Hendrica van Beurden-Verwetering en de Hoogmis voor de levende leden van de Broederschap van het H. Bloed. Na de Hoogmis om kwart voor 12 Mariagarde in de kapel van Duinendaal.
Vandaag gaat in alle HH. Missen de 2e schaal voor de bijzondere noden van het Episcopaat, welke bijzonder in de milddadigheid van de gelovigen wordt aan bevolen.
Maandag tot en met Donderdag zal het iedere avond Lof zijn met rozenhoedje, v.w. het Octaaf van Sacramentsdag.
Dinsdag a.s. zal Zijne Hoogwaardige Excellentie Mgr. Mutsaerts om half 10 in onze kerk het H. Vormsel toedienen.
Vrijdag a.s. Feestdag van het H. Hart van Jezus. Om half 8 algemene H. Communie voor de schoolgaande kinderen en om 10 uur plechtige Hoogmis met hernieuwing van de Intronisatie en Toewijding van alle kinderen aan het Goddelijk Hart van Jezus. De Hoogmis wordt bij goed weer opgedragen in het processiepark en onmiddellijk na de Hoogmis Kinderprocessie, waaraan alle schoolgaande kinderen deelnemen.
Zaterdag is er gelegenheid tot biechten van half 3 tot 4 uur en van 6 tot half 8. Dopen iedere dag van half 3 tot 3 uur.
MAANDAG: om kwart voor 7 gez. H. Mis voor Cornelis v. d. Boer te Liempde overleden; z.a. gel. mndst. voor Gerard Clemens; H. Hartaltaar gel. H. Mis v. Antonius Schellen; om half 8 gel. H. Mis voor Jo Bergman; z.a. gel. mndst. voor Maria Poirters-van Dijk; H. Hartaltaar gel. H. Mis voor Petronella v. d. Laak-v. d. Koevering; om half 9 gel. mndst. voor Adriana v. Haeren-Paymans. Om 7 uur Lof met rozenhoedje.
DINSDAG: om kwart voor 7 gef. gez. jrgt. voor Anna v. Oerle-v. d. Ven; z.a. gel. jrgt. voor Leonardus van Oers; H. Hartaltaar gel. H. Mis voor Marinus v. d. Sande; om half 8 gel. H. Mis voor Antonius Schellen v.w. de Kaartclub Bellevue; z.a. gel. H. Mis voor de overleden parochianen in Indië v.w. de familie v. d. Laak; H. Hartaltaar gel. jrgt. voor Adrianus v. d. Anker; om half 9 gel. H. Mis voor Emilie van Rijckevorsel. Om 7 uur Lof met rozenhoedje.
WOENSDAG: om kwart voor 7 gef. gez. jrgt. voor Anna van Leeuwen; z.a. gel. H. Mis voor Marinus v. d. Sande; H. Hartaltaar gel. H. Mis voor Henricus v. Buuren te St. Michielsgestel overleden; om half 8 gel. H. Mis voor Christianus v. Breugel; z.a. gel. mndst. voor Antonius Schellen; H. Hartaltaar gel. jrgt. voor de overleden ouders van Mierlo; om half 9 gel. H. Mis voor Dirk Drost te 's Bosch overleden.
Om 7 uur Lof met rozenhoedje.
DONDERDAG: om kwart voor 7 gez. mndst. voor Elizabet v. d. Meyden; z.a. gel. H. Mis voor de overleden parochianen in Indië v.w. soldaat Vilé; H. Hartaltaar gel. jrgt. voor Maria van Eyndhoven-Schellen; om haf 8 gel. jrgt. voor Gerarda v. Hemmen-van Vught; z.a. gel. H. Mis voor Petrus Ghijssens v.w. de R.K. Bakkerspatroonsbond; H. Hartaltaar gel. H. Mis voor Martinus Giesbers; om half 9 gel. H. Mis voor Petrus Mosink, Cornelia v. d. Wijngaard de hsvr. en Petrus de zoon.
Om 7 uur Lof met rozenhoedje.
VRIJDAG: om kwart voor 7 gez. jrgt. voor Anna van Oirschot-Scheepens; z.a. gel. mndst. voor Henricus van Oirschot; H. Hartaltaar gel. mndst. voor Maria van Hal; om half 8 gel. H. Mis voor Johanna Theuwkens-van Dijk; z.a. gel. H. Mis voor Henri Weyers; H. Hartaltaar gel. H. Mis ter ere van het H. Bloed; om half 9 gel. H. Mis voor de overleden familie van Haeren-Ghijssens; om 10 uur plechtige Hoogmis in het processiepark waarna hernieuwing van de intronisatie en toewijding van alle kinderen aan het H. Hart van **Jezus**. Hierna Kinderprocessie. Des avonds om 7 uur Lof met rozenhoedje.
ZATERDAG: om kwart voor 7 gel. mndst. voor Gerdina Bordat-van Lange; z.a. gel. H. Mis voor Maria van Hal; H. Hartaltaar gel. H. Mis voor Petrus Melis in de par. van het H. Hart overleden; om half 8 gel. H. Mis voor de overleden parochianen in Indië vanwege Selissen; z.a. gel. mndst. voor Hendrica Voermans-Vervoort; H. Hartaltaar H. Mis ter ere van het H. Bloed; om half 9 gel. mndst. voor Martina Kerkhof-v. d. Staak.
**In het liefdehuis zal nog geschieden:** Maandag gel. mndst. voor Petronella v. Opstal-v. d. Posten.
**Het H. Sacrament des Huwelijks wensen te ontvangen:** Adrianus Henricus van Laarhoven, wed. van Dympha van Beek uit Best en Cornelia Catharina van der Heijden geb. te Liempde en won. in deze parochie, waarvan heden de 2e afkondiging geschiedt.
Josephus v. Meersbergen uit deze par. en Lamberdina v. Grinsven uit de par. van het H. Hart, waarvan heden de 3e afkondiging geschiedt.
De gelovigen zijn verplicht, de hun bekende huwelijksbeletselen, waarin niet is gedispenseerd, ten spoedigste aan de pastoor bekend te maken.

## PAROCHIE H. HART, BOXTEL.

De HH. Missen zijn om 6 uur tot zekere intentie; om 7 uur voor het geestelijk en tijdelijk welzijn van de parochie; om 8 uur voor Jacobus van Eijndhoven v.w. de Broederschap van het H. Bloed; om kwart voor 9 voor Hubertus Josephus van Susante v.w. de Broederschap van O. L. Vr. in 't Zand te Roermond; om half 11 de Hoogmis v. Adriana Scheutjes-van Dijk v.w. de Broederschap van het H. Bloed.

De eerste schaal is voor de kerk; en de tweede voor de Bijzondere Noden.

Onmiddellijk na de Hoogmis Santa Teresa in de kapel van de Zusters Ursulinen; en om kwart voor 12 H. Familie voor de jongens in de kerk.

Om 7 uur Lof v.w. het Octaaf van H. Sacramentsdag.

Verder deze week tot en met Vrijdag iedere avond Lof om half 8.

Dinsdag — onder de H. Mis van kwart voor 8 Algemene H. Communie voor de kinderen die die dag des middags om half 4 het H. Sacrament des Vormsels zullen ontvangen. In verband daarmee begint de school om 10 uur.

**Vrijdag – Feestdag van het H. Hart van Jezus – Patroonfeest van onze** Parochie — de HH. Missen zijn om 6, 7, 8, en 9 uur. Die van 8 uur is de kindermis met zang, en om 9 uur de Pl. gezongen dienst met toewijding aan het H. Hart. Om 10 uur begint de school.

Daags te voren is er tijdens de HH. Missen gelegenheid om te biechten, alsook des avonds van 6 uur tot het Lof.

Vrijdagmiddag om 3 uur toewijding der schoolkinderen aan het H. Hart; des avonds om half 8 plechtig Lof.

In verband met de jaarlijkse H. Sacraments-processie, welke wij op **Zondag** 18 Juni **a.s.** onder het Octaaf van het Feest van het H. Hart, het Patroonfeest van onze parochie zullen houden, het volgende:

**INTENTIE:**

**Moge het Gouden Jubeljaar in onze parochie van het H. Hart het geloof en de liefde doen opbloeien jegens het Allerheiligst Sacrament.**

De PROCESSIE-WEG zal dit jaar zijn: vanuit de kerk door Baroniestraat — Prins Bernhardstraat — Stationstraat — Breukelsestraat — Pastoor Eras-straat en zo terug naar de kerk.

Zij, die langs de processieweg wonen worden verzocht, zoals gebruikelijk, zorg te dragen voor een passende versiering, opdat door innerlijke en ook uiterlijke eerbiedigheid onze dankbaarheid blijken moge.

De Hoogmis is met volkszang en onmiddellijk daarna begint de processie. De orde-commissarissen wijzen zo nodig de plaatsen aan.

De verdere nadere bijzonderheden zullen U allen per circulaire worden bekend gemaakt in de komende week.

Leest deze aandachtig na en werkt allen mee om van deze Processie, aan het begin van het Gouden Jaar van onze parochie, een schone en oprechte daad van openlijke aanbidding te maken.

MAANDAG, 12 Juni: 7 uur gef. l.j. voor Sebastianus van den Aker; Maria-altaar l.d. voor Adrianus v. d. Sloot-van Vught v.w. zijn zusters; Familie-altaar l.j. voor Henrica van Nunen; kwart voor 8 l.m. voor Marinus v. d. Sande; Maria-altaar l.m. voor Jan van der Zanden; half 9 l.m. voor Anna Antonia Smetsers-van Overdijk.

DINSDAG, 13 Juni: 7 uur l.d. voor Hendricus van Gurp; Maria-altaar l.d. voor Hendricus van Weerd-van Grinsven; kwart voor 8 l.d. voor Nelly van der Steen; Maria-altaar l.d. voor Hubertus Josephus van Susante; half 9 l.d. voor Willibrord van Zeeland; half 10 gez. Huwelijksmis.

WOENSDAG, 14 Juni: 7 uur l.j. voor Petronella Boumans-van Dijk; Maria-altaar l.m. voor Willem v. d. Langenberg; Familie-altaar l.m. voor Adriana Kerssemakers-van Nistelrooy; kwart voor 8 l.d. tot bijzondere intentie; Maria-altaar l.j. voor Cornelis van Liempd; half 9 l.d. voor Maria Lambertha van Stekelenburg-Kloostermans.

DONDERDAG, 15 Juni: 7 uur l.d. voor gesneuvelde militairen in Indonesië; Maria-altaar l.d. voor Anna Henzen v.w. neven en nichten; Familie-altaar l.d. v. Mevrouw Adriana van Haeren-Paymans; kwart voor 8 l.j. voor Karel Akemann; Maria-altaar l.j. voor Jan Raaymakers; half 9 l.d. uit dankbaarheid.

VRIJDAG, 16 Juni: 6 uur l.d. tot zekere intentie; 7 uur l.d. voor Adrianus van Kleef v.w. de buurt; Maria-altaar l.d. voor Adrianus van Kleef v.w. zijn collega's; Familie-altaar l.m. voor Anna Maria v. d. Ven-v. d. Boogaard; 8 uur l.d. voor gesneuvelde kameraden van soldaat van der Steen; 9 uur plechtige Hoogmis voor de levende en overleden leden van de Broederschap van het H. Hart.

ZATERDAG, 17 Juni: 7 uur gef. gez. j. voor de ZeerEerw. Pater Augustinus Hubertus van Susante; Maria-altaar l.m. voor Wim van de Laak; Familie-altaar l.m. voor Werner Jan Heintjes; kwart voor 8 l.d. voor Johannes Bekkers; Maria-altaar l.d. voor Anna Maria Doevendans-van Grinsven; half 9 l.d. tot bijzondere intentie.

## PAR. H. LAMBERTUS, GEMONDE.

ZONDAG: half 8 H. Mis voor het welzijn der parochie; 10 uur jrgt. voor Dina Groenendaal.

MAANDAG: half 8 jrgt. voor Henrica Groenendaal.

DINSDAG: half 8 jrgt. voor Margaretha Groenendaal.

WOENSDAG: half 8 jrgt. voor Catharina v. d. Besselaar.

DONDERDAG: half 8 jrgt. voor Henricus Raaymakers en Maria de hsvr.

VRIJDAG, feestdag van het H. Hart: half 8 Gez. H. Mis voor de leden broederschap H. Hart.

ZATERDAG: half 8 jrgt. voor Adriana v. d. Linden.

**Deze week zullen geschieden:**

Maandag mndst. voor Joannes Wagenaars; Dinsdag H. Mis voor Joannes v. d. Biggelaar; Woensdag H. Mis voor Petronella Verhagen; Donderdag mndst. voor Lamberta Geerts; Vrijdag mndst. voor Christina Kapteyns; Zaterdag mndst. voor Frans v. Logten.

## PAROCHIE H. THERESIA, BOXTEL.

ZONDAG: half 7 H. Mis voor Maria Boeren-v. d. Staak; 8 uur H. Mis voor Franciscus Schalkx; 10 uur Hoogmis v. het welzijn v. d. parochie; de gelovigen worden in de gelegenheid gesteld aan hun offerplicht te voldoen in de eerste schaal in het belang van onze parochie; in de tweede voor B. N.

Half 3 plechtig Lof met processie in de wijken van onze parochie. In de processie zal de schaal rondgaan voor de Kath. Actie.

MAANDAG: 7 uur H. Mis voor Joanna Kruyssen-v. Mol; 8 uur H. Mis, waarbij de kerk met kaarsen wordt vereerd ter ere v. d. H. Theresia.

DINSDAG: 7 uur H. Mis v.w. Boerenbond voor Adrianus v. d. Sloot; 8 uur gef. gel. jrgt. voor Theodorus, Franciscus en Cornelia Veroude.

WOENSDAG: 7 uur H. Mis v.w. Liefdewerk retraitepenning voor Peter Hazenberg; 8 uur gez. mndst. voor Jos. v. d. Aker.

DONDERDAG: 7 uur H. Mis v.w. personeel v. Export-Centrale voor Harry v. Dijk; 8 uur H. Mis v.w. Godvruchtige vereniging „H. Theresia" voor de leden.

VRIJDAG 7 uur jrgt. voor Johannes Marinus v. Grinsven; 8 uur gez. mndst. voor Weduwe Phelemina Vermulst-Reynen.

Op deze dag wordt het plechtig feest ter ere v. h. Goddelijk Hart v. Jezus gevierd.

ZATERDAG: 7 uur H. Mis v.w. kajotters voor Theodorus Huyberts; 8 uur H. Mis tot bijzondere intentie.

Biechthoren van half 3 tot 4 uur en van 6 tot half 8; daarna Lof met rozenhoedje, om Gods' zegeningen te verkrijgen over Z. H. de Paus en het H. Jaar.

30 dagen worden de gebeden verzocht voor Theo v. Hal, in Liempde overleden.

Dinsdag 13 Juni, de dag waarop onze parochie opgericht is, zullen de kinderen van onze parochie gevormd worden na de middag om half 5.

Alle gelovigen worden dringend uitgenodigd, om de zeven gaven van de H. Geest in volle mate voor hen te verkrijgen en vele anderen buiten de Katholieke Kerk, aan die Goddelijke gaven deelachtig te helpen maken. De kinderen v. h. Genootschap der H. Kindsheid bidden dagelijks toch niet te vergeefs: H. Maagd Maria, bid voor ons en voor de arme, ongelovige kinderen.

## PAR. ST. JAN'S-ONTHOOFDING, LIEMPDE.

ZONDAG: half 7 l.m. tot welzijn der par.; 8 uur l.j. voor Johanna Adrianus v. d. Koevering; 10 uur z. 7e voor Cornelis v. d. Boer; 3 uur Lof, daarna jongens-congregatie.

MAANDAG: 7 uur z. mndst. voor Johannes Kaathoven; half 8 l. mdnst. voor Gerardus Spikmans; 8 uur l.j. v. Eerw. Zr. Sylvestra v. d. Koevering.

DINSDAG: 7 uur z. mndst. voor Theo v. Hal, Adrianus v. Hastenberg en Cor Saris; half 8 l. mndst. voor Anna v. d. Velden; 8 uur l.j. voor Gerardus v. d. Koevering.

WOENSDAG: 7 uur z. mndst. v. Hendrica Cornelis de Laat; half 8 l.m. voor Cornelis v. d. Boer als overleden lid processie van Kevelaar; 8 uur l. mndst. voor Antoon v. d. Velden.

DONDERDAG: 7 uur z. mndst. voor Hendrica Albertus v. d. Tillaart; half 8 l.m. voor Cornelis v. d. Boer als overleden lid van de Retraite-Penning; 8 uur l. mndst. voor Frans v. Beers.

VRIJDAG, feestd. van het Godd. Hart: daarom ook Donderdag biechthoren als op Zaterdagen d.i. van 2 tot 3 uur en van 7 tot 8 uur.

Half 7 l.m. voor Hendricus v. Veldhoven overleden te Loon-op-Zand; 7 uur l. m. voor Engelina Hendricus v. Overbeek; half 8 z. m. voor Hendrica Hendricus Quinten als overleden lid H. Theresia; deze H. Mis met uitstelling van het Allerh. en Acte van Ereboete aan het Godd. Hart; 's avonds om half 8 Lof. Na het Lof te zingen: o Hart voor ons gebroken, no. 1 van de bundel.

ZATERDAG: 7 uur z. mndst. voor Catharina Marinus v. d. Sande; half 8 z. j. voor Cornelis v. d. Ven; 8 uur l. mndst. voor Marinus v. d. Wiel.

ZONDAG: half 7 l. mndst. voor Johanna v. Houtum; 8 uur l. m. tot welz. der par.; 10 uur z. mndst. voor Maria Wilhelmus Kelders.

**In de kapel der Eerw. Zusters:**

Maandag 7 uur l.m. tot bijz. intentie; Dinsdag en Woensdag 7 uur l.m. voor Johannes v. d. Biggelaar-v. Mensvoort; Donderdag 7 uur l.m. voor Maria Adrianus Koppens; Vrijdag 7 uur l.m. voor Wed. Maria Frans v. d. Meyden; Zaterdag en Zondag 7 uur l.m. voor Theo v. Hal, Adrianus v. Hastenberg en Cor Saris v.w. Kasteren Savendonk en de Maay.

Dinsdag om half 12 zal Z. H. Exc. het H. Vormsel komen toedienen in onze parochie. De kinderen, die het H. Vormsel ontvangen, zullen Maandag komen biechten, de jongens 's morgens om 8 uur, de meisjes 's nam. om 1 uur, en Dinsdagmorgen te Communie gaan onder de H. Mis van 8 uur; zij zullen verder zorgen, om 11 uur aanwezig te zijn, de jongens op de speelplaats der jongensschool, de meisjes op die der meisjesschool, om daarna in orde naar de Kerk te gaan.

Biecht en H. Communie zijn voorgeschreven. Men wordt verzocht de vlag uit te steken langs de weg Boxtel-Liempde, Kerkeind, Snijdersstraat, en Dorp, als een eerbetuiging aan Z. H. Exc.

30e Hendricus v. Veldhoven overleden te Loon-op-Zand; Hendrica Hendricus Quinten en Cornelis v. d. Boer overleden te Liempde.

Aan de parochianen zij medegedeeld, dat de bedevaart naar Beauraing Kerkelijk is goedgekeurd, en in opdracht van de Bisschop staat onder leiding der Paters Assumptionisten te Boxtel.

GEDOOPT: Lambertus D. Fr. zoon van L. Smoorenberg-Luig; Marinus J. C. zoon van M. Habraken-v. Kronenburg.

## PAR. H. WILLIBRORDUS, ESCH.

HH. Missen om 7 uur, half 9 en 10 uur de Hoogmis voor de Parochie.

Tweede schaalcollecte voor Bijz. Noden Episcopaat en voor de nieuwe glas-in-lood-ramen. Na de middag om VIJF uur Pl. Processie buiten het kerkgebouw. We verwachten dat onze Parochianen in groten getale aan deze Sacramentshulde zullen deelnemen.

De deelnemers zullen zich strikt houden aan de aanwijzingen van de Commissarissen van orde.

Donderdag na de middag om 4 uur zal Z. Hoogw. Exc. Mgr. Mutsaerts aan onze kinderen het H. Vormsel toedienen. De aanwezigheid der Ouders bij het toedienen van dit H. Sacrament zal zeer op prijs gesteld worden.

Donderdag van 6 tot half 9 gelegenheid om te biechten.

Vrijdag, feestdag van het H. Hart van Jezus. Om half 7 uitstelling van het Allerheiligste en communie uitreiken. Om half 8 Pl. H. Mis met uitstelling, waarna Litanie van het H. Hart en Oefening van Eerherstel. Om 4 uur zullen de kinderen een bloemenhulde brengen bij het Beeld van het H. Hart bij de kerk.

's Avonds om half 8 Lof; na het Lof een lied ter ere van het H. Hart.

ZONDAG: 7 uur jrgt. voor Johanna van den Akker-Doleweerd; half 9 H. Mis; 10 uur Hoogmis voor de Parochie.

MAANDAG: half 8 mndst. voor Adrianus van Beers.

DINSDAG: half 8 H. Mis voor Wilhelmina Catharina Spoor-v. Grinsven.

WOENSDAG: half 8 mndst. voor Johannes Rutten.

DONDERDAG: half 8 H. Mis voor Bijz. Intentie (R); 10 uur Pl. Gez. Huwelijksmis.

VRIJDAG: half 8 Gez. gef. jrgt. voor Maria van den Braak.

ZATERDAG: half 8 mndst. voor Petronella van de Nosterom-v. Wesel.

ELDERS: H. Mis voor Cornelia van Oers-v. d. Braak.

## ST. CHARLES, HAL, BOXTEL

Zondag 11 Juni, 2e Zondag na Pinksteren. Deze middag om 3 uur Lof met Rozenhoedje.

Dinsdag, Feest van de H. Antonius: om 7 uur gezongen H. Mis.

Vrijdag: Feest van het H. Hart. De HH. Missen zijn om 7 uur, half 8, half 9 en om 10 uur gezongen Hoogmis. De gehele dag uitstelling van het H. Sacrament.

Deze gehele week om 8 uur Lof.

ZONDAG: om half 9 H .Mis voor Hans Janssens; om 10 uur tot zekere intentie.

WOENSDAG: om 7 uur jrgt. voor Johannes van den Biggelaar.

DONDERDAG: om 7 uur voor een overledene.

6e JAARGANG No. 290 16 JUNI 1950

# Brabant's Centrum

Redactie en Administratie
MOLENSTRAAT 19
TELEF. 513 — GIRO 277703

VOORHEEN BOXTELSCHE COURANT

Advertentieprijs: 10 ct. p. kol. m.m.
Bij contract speciale tarieven.
Kleine advertentiën 6 ct. per woord.

KATHOLIEK WEEKBLAD VOOR BOXTEL EN OMGEVING

## *De maand van het H. Hart*

De eerste gedachte die in ons opkomt wanneer we het woord hart uitspreken is liefde. Het hart is het symbool, het teken, van de liefde. Juni is de maand van 't H. Hart. Hier gaat 't over Jezus' hart. Wie is Jezus? God en mens. Als dusdanig bezit Hij de grootste liefdevermogens die denkbaar zijn, is Hij de grootste minnaar die ooit bestaan heeft. De feestdag van 't H. Hart is de feestdag van de liefde.
Dit moet ons verblijden, omdat wij allen liefde nodig hebben en onze dorst naar liefde nergens vollediger kan gelest worden dan in het Hart van Jezus. Bij Jezus die de „Caritas" is zullen we leren beminnen.

ER IS LIEFDE NODIG IN DE WERELD.

De wereld is niet alleen gebaat door de vrede onder de mogendheden, maar ook door de vrede van de mensen onder elkaar. Er worden dagelijks tussen families, buren en kennissen hele veldslagen geleverd.
De mensen kunnen geen overtreffende trappen verdragen. Ze kunnen niet uitstaan, dat iemand beter voor iets is geschikt, dat hij beter aangeschreven staat, dat het iemand goed gaat.
Dagelijks worden er korte metten gemaakt met tientallen reputaties.
Er zijn mensen die niets liever doen dan anderen te belasteren. Altijd hebben ze de mond vol verdachtmaking.
„Hij" niet zuiver op de graad. „Die" lange vingers, enz.
En zo worden eerlijke mensen brodeloos, en het uitoefenen van een ambt onmogelijk gemaakt.
Zijn er nog wel veel, verstandige, beschaafde en edeldenkende mensen?
Edeldenkend is hier wel het ware woord. Voor VELEN schijnt het moeilijk zich op te werken tot een edel mens, tot een breeddenkend mens. Laten wij ons toch met onze eigen zaken bemoeien.
Is het niet een kwestie van opvoeding niet alleen vanaf de preekstoel, maar in het huisgezin.
Maar wat wilt U? Als de kinderen vader en moeder zich voortdurend zien te goed doen aan de miserie en nog erger aan de onschuld van een ander, ja, ik durf het bijna niet neer te schrijven, dan kan men moeilijk verwachten dat het aardje beter zal zijn dan het genoemd vaardje.

CHRISTUS HEEFT ONS ECHTE LIEFDE GETOOND.

Twee handen had Hij om te geven en Hij heeft ze leeg gegeven.
Twee voeten om te lopen, en ze waren verhard van het gaan langs de wegen, op zoek naar de miserie van de mensen.
Op zijn knieën was plaats voor de kinderen, en aan zijn Hart voor allen.
Blinde ogen werden tot Hem opgeheven en vonden licht in de zijne.
Erge zonden werden gefluisterd aan zijn oren. Lichamen vonden genezing, harten de vrede, zielen de Hemel.
Dat is liefde. Liefde die weet en ziet en kent, maar niet veroordeelt. Nooit.
Liefde die vergeet en vergeeft. Ook het ergste?
Die liefde is trouw tot in de dood. Ze is eeuwig.
In alle talen zweren mensen aan elkaar eeuwige liefde. Maar eeuwig duurt bij mensen niet lang.
Want als geld en charme verdwijnen, kwijnt vaak ook de liefde weg. Waar tegenslag komt en onbegrip, wordt de liefde koel en koud, hard en haat.
Christus' liefde blijft trouw. Die onsterfelijke Evangeliewoorden dreunen na in oor en hart.
Vriend, waartoe zijt gij gekomen?
„Mijn volk, wat heb ik U misdaan?"
„Vader, vergeef het hun, ze weten niet wat ze doen."
En voor allen. Ik zal met U zijn tot het einde der tijden.
En wat geeft de wereld Hem terug.
Ondank, ontrouw, onverschilligheid, haat. Een doornenkroon, een lanssteek in het hart.
Gij goede mensen, geef Hem uw arbeid, uw zorgen, uw kommer, uw vreugde, uzelf, uw kinderen, uw toekomst.
Blijft trouw aan zijn liefde, aan z'n wil, aan z'n wet, ook aan z'n voornaamste wet. De wet van de naastenliefde.

## Landjuweel te Boxtel

Het bestuur van de Bossche Diocesane Bond geeft omtrent het op 25 Juni te houden Landjuweel in Boxtel o.a. de volgende nadere bijzonderheden:
Het door ons te organiseren Landjuweel omvat 'n aantal tournooien op 't gebied van declamatie, toneel, zang, instrumentale muziek, dans, vendelzwaaien, trommelen, bazuinblazen, spel en athletiek, waaraan zowel individuele leden als groepen, korpsen en afdelingen van onze organisatie kunnen deelnemen.
Wij menen, dat de tijd nu rijp is om daadwerkelijke beoefening van deze culturele uitingsvormen te stimuleren. Deze stimulans nu achten wij in 't door ons opgezette Landjuweel aanwezig.
Wij willen bereiken, dat de leden en afdelingen welke nu nog niets van dit alles beoefenen, tot de daad overgaan. Dit feest kan zeer veel goed doen aan onze persoonlijke stijl van leven, de gezinscultuur, de bijeenkomsten van de Beweging, de vrije tijdsbesteding van de arbeider.
Het feest begint **om 12 uur met 'n openingsconcert in 't park van 't Kasteel „Stapelen" te Boxtel.** Daarna vinden in dit park enige tournooien plaats, terwijl op andere plaatsen in Boxtel ook wat te doen zal zijn.
Alles bijeen zal er op 4 à 5 plaatsen in Boxtel feest zijn, zowel in de openlucht als in gebouwen.

## Plaatselijk Nieuws

INENTING TEGEN POKKEN.

Vrijdag 23 Juni bestaat er weer gelegenheid voor kosteloze inenting tegen pokken. Voor bijzonderheden wordt verwezen naar de advertentie in dit blad.

EEN KINDERFEEST!

In de parochie van het H. Hart werd 40 jaar geleden de H. Kindsheid opgericht. De talrijke leden van deze grote „Kinderbond" gaan dit jubileum luisterrijk vieren op Zondag 16 Juli.
Dan zullen zij in een grote Kindsheidoptocht uiting geven van hun missieliefde voor het arme heidenkind.
De Brukelse straten zullen dan vol zijn van het eentonig rhythme der negerliederen uit de oerwouden en een vrolijk aanzien krijgen door de bonte mengeling Chinezen, Dajaks en Kleurlingen uit alle landen.
Houdt Zondag 16 Juli vrij, om dan mede te genieten van dat schone kinderfeest!

GESLAAGD.

Op het 8 Juni te 's Hertogenbosch door de E. V. O. afgenomen vakexamen slaagde de heer J. A. Veraa en werd hem het chauffeursdiploma uitgereikt.

NIEUWS VAN DE B.O.V.

Na de drukke en dikwijls zware repetities die de uitvoering van „Die Schöpfung" oratorium van Haydn vooraf gingen, gaat Boxtels Orkest niet op zijn lauweren rusten. Men is begonnen met het in studie nemen van geheel nieuwe werken, die bij het jaarlijks te geven Vriendenconcert zullen worden ten gehore gebracht.
Al is het zeer moeilijk goed orkestmateriaal aan te schaffen, dank zij bizondere medewerking is men hierin toch zeer goed geslaagd.
Eveneens is de B.O.V. door deze relaties in de gelegenheid geweest enkele fraaie instrumenten aan te schaffen, en is met een cello, een altviool en 2 clarinetten het instrumentarium weer uitgebreid.
Wanneer er ernstige muziekbeoefenaars zijn die een van deze instrumenten willen leren bespelen, kunnen zij bij een der bestuursleden nadere inlichtingen krijgen. Hen zal graag een instrument in bruikleen worden afgestaan.
Door het vertrek naar het buitenland van enkele leden zijn er tevens enige plaatsen opengevallen, die nodig aangevuld dienen te worden. Het Bestuur roept gegadigden op voor 2e violist. Wellicht zijn er nog muziekbeoefenaars die in orkest-verband hun krachten willen geven.

BOXTELSE BOND VAN HANDBOOGSCHUTTERIJEN.

Zondag 11 Juni werd op de banen van de Handboogschutterij „Diana" het eerste onderlinge concours gehouden van de Handbooggezelschappen, aangesloten bij de Boxtelse Bond. De uitslag was als volgt:
Korpsprijzen: 1e pr. Concordia met 100 p.; 2e pr. Oefening Baart Kunst met 98 p.; 3e pr. Amicitia met 92 p.; 4e pr. Diana met 69 p.
Kampioensprijzen: 1. Concordia met 30 p.; 2 Amicitia met 29 punten.
Personele prijzen: F. v. d. Aker van „Oefening Baart Kunst" met 22 punten 1e prijs; Jac. Claassen van „Concordia" met 22 punten 2e prijs.
Rozenprijs: L. v. Erp van „Amicitia" met 3 rozen. Vieren prijs: Nic. Siemering van „Amicitia" met 3 vieren. Drieënprijs: Jos. Verheijden van „Diana" met 3 drieën. Tweeënprijs W. Muurmans van „Amicitia" met 3 tweeën. Eenenprijs: M. v. Son van „Oefening baart Kunst" 2 eenen.

JO VINCENT.

Voor de liederenavond, die Jo Vincent Zaterdag a.s., 17 dezer, in de Ark zal geven, bestaat een verheugende belangstelling. Het is dan ook een unieke gelegenheid om Nederland's meest vermaarde zangeres in onze eigen plaats en onze eigen omgeving te horen.
Ook van buiten Boxtel worden verscheidene bezoekers verwacht.
Kaarten zijn nog aan de Ark verkrijgbaar.
Gevraagd wordt vóór 8 uur in de zaal aanwezig te zijn, opdat het concert stipt op tijd kan aanvangen.

GEMONDE

GROOT SUCCES.

Nog geen jaar geleden bracht fanfare „St. Lambertus" in Gemonde een gezellige sfeer ter gelegenheid van het bij haar 35-jarig bestaan georganiseerd festival. Zondag en Maandag j.l. heeft ze deze sfeer tot een feestelijke doen opstijgen, dank zij het behalen van een éérste prijs (met 351 punten) op het concours v. d. R. K. Fed. van Muziekgezelschappen te Ravenstein, dat Zondag j.l. gehouden werd. Zij heeft Gemonde's naam en faam daar weten te verdedigen en toen Zondagavond de fanfare terugkeerde, zat er bij de Gemondenaren meteen de stemming in.
Bij aankomst in Gemonde werd de Fanfare gehuldigd door diverse verenigingen uit de omtrek, onder aanbieding van bloemen. De verdere avond werd doorgebracht in een gezellig samenzijn.
Maandagavond werden de feesten voortgezet. Begonnen werd met een Concert op de kiosk. Hierna volgde een druk bezochte receptie, waarbij we opmerkten o.a. de Edelachtb. Heren v. Helvoort en Francissen, resp. burgemeester van Boxtel en St. Michielsgestel, die namens de gemeentebesturen hun gelukwensen kwamen aanbieden.
Voor de parochianen in 't algemeen sprak de ZeerEerw. Heer Pastoor enkele woorden van dank en waardering en richtte zich afzonderlijk tot bestuur, directeur en leden. Vooral de directeur de Heer J. v. d. Braak, kwam volgens hem de meerdere eer en glorie toe. Hij bood de fanfare, om hen in staat te stellen Gemonde's naam en faam nog verder te doen klinken, een som geld aan, die door de inwoners van het kerkdorp bijeengebracht was voor het aanschaffen van enige nieuwe instrumenten.
Na de receptie had een muzikale wandeling plaats, die zoals bleek uit de belangstelling, zeer goed in de smaak viel. Gemonde kan trots zijn op de voor haar en voor vele anderen zo populaire fanfare.

GEMONDE

KATHOLIEK THUISFRONT.

Bij de thuiskomst van Chr. van Grinsven werd opgehaald *f* 7,— en bij de tuiskomst van Mar. v. d. Boogaard *f* 11,50.

**Met ingang van 1 Juli worden door onze administratie geen kranten meer per pakket naar Indië verzonden. Het aantal abonnementen is wegens de versnelde repatriëring te gering geworden. In aanmerking nemende, dat de geabonneerde militairen mogelijk nog in de loop van het kwartaal repatriëren, menen wij goed te doen, van de ouders geen abonnementsgeld meer te heffen.**

## De Gezondheidsdienst

Toen wij enige weken geleden de Gezondheidsdienst voor dieren aan de lezers voorstelden als het hoofdkwartier van een tweede front, was het onze bedoeling de nadruk erop te leggen, dat vanuit dit te Boxtel gevestigde centrum de strijd wordt geleid voornamelijk tegen de tuberculose, die zeer sterk voorkomt onder het vee, doch tevens om 't besmettingsgevaar van dier op mens onder de aandacht te brengen.
De voorbehoedende maatregelen door dit instituut te nemen, beschermen zowel mens als dier, wat ons reden geeft de algemene belangstelling voor de dienst op te wekken. Vooral nu met ingang van 1 Juni de veehouders bij ministerieel besluit verplicht zijn geworden hun vee onder de controle te stellen, lijkt het nuttig eens te wijzen op de intensieve werkwijze van de Gezondheidsdienst.
Deze blijkt uit de capaciteit van het laboratorium — de analytische kern — uit de prophylactische dienst en de geperfectioneerde kartotheek, waarin de resultaten zijn af te lezen van het reeds bereikte en de aanwijzingen besloten liggen van nog te nemen maatregelen. De cartografische weergave van de dienstuitvoering geeft bovendien als het ware van dag tot dag de stand der vorderingen van het onderzoek, zowel sectoriaal als totaal.
Inmiddels is weer op grote schaal begonnen melkmonsters te nemen aan de zuivelfabrieken, na analyse waarvan omtrent iedere veestapel visie verkregen wordt op de oorzaken van functionele afwijkingen bij het vee.
Is hierin voor de veehouders in verloop van tijd een niet te schatten voordeel gelegen, dergelijke onderzoekingen zijn in het kader van de ziektebestrijding ook indirect van belang voor de mens.
De mens toch is in z'n voeding teveel aangewezen op de productie van dierlijke voedingsmiddelen en kan bijgevolg niet onverschillig blijven voor een streven ter beveiliging tegen infectie.
Hygiënische voorzorgsmaatregelen bij de bereiding van het voedsel mogen het gevaar voor besmetting minimaliseren, evenwel het zich door voorzorg beveiligd voelen geeft een meer algemene gerustheid.
Zo bezien is er voor iedereen reden zich te interesseren voor de activiteit van de Gezondheidsdeinst. De werkwijze ervan en de omvangrijke resultaten der onderzoekingen trekken nu reeds de aandacht. Bij excursies van studerenden zal dit instituut dan ook als een actualiteit worden bezocht.

## De Kerk, leidster van de Westerse Maatschappij.

15.

Het tijdperk van ongeveer 700 tot ongeveer 1500 omvat, wat men nog wel eens noemt: de Middeleeuwen, met zijn opgang, bloei en neergang. Het is een tijd, waarover sommige kortzichtige geleerden wel eens spreken als over de „donkere" Middeleeuwen. Zulke geleerden trekken de fouten van toen uit hun verband en bekijken ze dan met de opvattingen van tegenwoordig en dit is niet juist. Het was zeker geen tijd van enkel vroomheid, enkel geleerdheid, enkel wijsheid, enkel schone kunst; maar nog veel minder een tijd van enkel domheid, achterlijkheid, wreedheid en bijgeloof. Het was ook niet de tijd van het verval van de Latijnse beschaving door de schuld van de Kerk, zoals wel beweerd wordt, maar het was de tijd waarin de beschaving van het Westen werd begonnen, opgevoerd en tot hoogste bloei gebracht onder leiding juist van de Kerk, zij het dan ook met de vele fouten, mislukkingen en onvolkomenheden van iedere opvoeding van mensen door mensen, en zeker dus van de beschaving van een heel werelddeel, dat van barbaars christen, en van onbeschaafd beschaafd moest worden gemaakt.
Al in de 4e eeuw begonnen de aanvallen van de Germaanse volken op het West-Romeinse rijk. Verschillende van deze volken: Gothen en Longobarden, overstroomden het, plunderden het, verdreven de keizers en namen hun plaats in. Het West-Romeinse rijk verdween uit de geschiedenis. In dit Romeinse rijk leefde de Kerk van Christus, maar deze verdween niet. Geroepen als zij is om alle mensen, met Gods hulp, tot zaligheid te brengen, richtte de Kerk zich, onder leiding der pausen, onmiddellijk tot deze nog vrijwel onbeschaafde Germaanse volken. Zij waren nog heidens en hun staatkundige en maatschappelijke organisatie nog vrij primitief, maar hun zedelijk leven stond zeker hoger dan van de decadente Romeinen.
De Kerk zocht op de eerste plaats contact met de bestuurders of koningen van deze volken, zowel in Spanje, waar de beroemde bisschop van Sevilla, Isidorus, met zijn wetenschappelijke werken de grondlegger van de beschaving is geworden — als in Frankrijk, Duitsland, Engeland en Ierland.
Het volk der Franken was het eerste, dat, met hun koning Clovius aan het hoofd, in zijn geheel tot de Kerk overging. Onze lage landen en Duitsland werden voornamelijk gemissioneerd door de Benedictijner monniken uit Engeland en Ierland, waarvan er vele als echte Nederlandse heiligen worden beschouwd en vereerd, zoals de H. Willibrordus en de H. Bonifatius. En in al deze landen bracht de Kerk niet alleen de godsdienst, maar ook de beschaving: de wetenschap, de opbloei van de kunst in al haar vormen: muziek, zang, toneel, schilderkunst, beeldhouwkunst, architectuur; de ontwikkeling van de handel en de economie. Niemand kan zeggen hoe de loop der geschiedenis voor West-Europa zou geweest zijn als de Kerk niet had bestaan, maar nu liggen de feiten zo, dat heel de beschaving en opbloei van het Westen is tot stand gekomen door de geest en de arbeid van de Kerk van Christus. De Kerk heeft door haar godsdienst en de daarmee gepaard gaande geest die alles doordrong, het gehele Westerse volk bezield en doortrokken en wel zó, dat er in deze eeuwen van opbloei geen onderscheid bestond tussen volk en religie, Kerk en Staat: Kerk en volk waren één en hadden één leven en één bestaan en één belang, het was het éne christenvolk, dat zich, met zijn vorsten en koningen en keizers, allen samen, ondergeschikt achtte aan het geestelijk gezag van het opperhoofd der Kerk, en met deze als opperste gezag aan het hoofd volde heel het Westerse volk van Europa zichzelf: Gods volk. De pausen zalfden de vorsten en kroonden hen, persoonlijk of door hun legaten, ten teken dat de vorsten hun macht ontvingen en aanvaardden van God en zich verantwoordelijk achtten aan God. Zij noemden zich koning „bij Gods genade".

*Karel de Grote*

Toen in de 2e helft van de 8e eeuw de Longobarden over Italië kwamen, riep de paus de Oost-Romeinse keizer te hulp, maar zonder succes. Toen wendde paus Stephanus II zich in 753 tot de Frankische vorst Pepijn en ontmoette hem de 6e Jan. 754 te Ponthion. Pepijn verplichtte zich onder ede tot verdediging van Italië en de Kerk. Pepijn heroverde het land op de Longobarden en stelde in 756 midden-Italië met Rome onder volkomen zelfstandig bestuur van de paus van Rome. Dit was de stichting van de kerkelijke staat. Hiermede ontving de paus zeker een macht die niet in de bedoeling van zijn ambt is gelegen, maar toch voor de uitoefening daarvan van zeer groot belang is, en wel doordat de paus zo tot onafhankelijk vorst wordt gemaakt en bijgevolg door geen enkele aardse macht kan belemmerd worden in de uitoefening van zijn geestelijke macht.
Vanaf 768 regeerde Karel de Grote over het grote rijk der Franken. Ook hij kwam, evenals zijn vader Pepijn, de paus te hulp in zijn politieke moeilijkheden. In 800 kwam Karel de paus bezoeken en werd hij op Kerstmis, tijdens de pontificale H. Mis in St. Pieter door de paus tot keizer gekroond. Onder deze, de grootste van alle christenkeizers, heeft de beschaving van Europa zeer grote vorderingen gemaakt. Hij zorgde voor een goed geregelde christelijke wetgeving en handhaafde deze, wat op zich al een geweldige stap vooruit was: daar onder de Germaanse volken nog het recht heerste van de persoonlijke wraak, welke van nu af als moord werd betiteld en verboden. Hij centraliseerde het bestuur van het hele rijk. Hij begon bovendien met de organisatie van scholen en het systematisch aanleren van de ambachten. De geestelijken vormden in die tijd de enige bestudeerde klasse in de maatschappij, zij waren dus de aangewezen personen voor de leiding der scholen. De hele Westerse wetenschap stond hier aan het begin en is hieruit opgebouwd: het onderwijs onder de leiding van de geestelijkheid met de steun en onder de drang van het burgerlijke gezag. Zo werkten kerkelijke en burgerlijke macht samen aan de vooruitgang van het volk. Zo ook wat betreft de ambachten, waartoe ook de beoefenaars der kunst behoorden. Dit is uitgegroeid tot het beroemde gildewezen van de middeleeuwen, waarin de leerling langs jarenlange oefening opsteeg tot zelfstandig meester in zijn kunst of ambacht.
En zo is uit deze samenwerking, deze eenheid van Kerk en Staat — 'n ideaal dat reeds door Augustinus, in zijn beroemde boek over „de Stad Gods" aan de wereld was voorgesteld — de Westerse maatschappij opgekomen en tot bloei gebracht. Tot aan de tijd der hervorming bleef zo heel West-Europa, ofschoon verdeeld in verschillende staten, één groot christen-volk en steeg de beschaving in al zijn vormen tot zeer grote hoogte wat betreft de wetenschap in de stichting van vele universiteiten, wat de kunst betreft in het onovertroffen meesterschap van de grootste kunstenaars aller tijden, die alleen in de beeldbouwkunst, architectuur en dichtkunst hun gelijken hadden in de grote kunstenaars van het voor-christelijke Griekenland, waarvan zij de kunst hadden geleerd en waarop zij hebben voortgebouwd. Door de godsdienst werd het Westen opgevoed in het volle besef dat dit aardse leven 'n doorgang is naar God, een overtuiging, die het Westen in zijn geheel wist te begeesteren tot uitingen van enthousiasme als de kruistochten tegen de Islam en de missionering en beschaving van de andere werelddelen.

T.

# Grandiose verwelkoming van een Afrikaans Kerkvorst in Eindhoven

Perron, tunnel en plein van het Eindhovense station zagen Woensdagavond zwart van belangstellenden, die koste wat kost de aankomst van Z. H. Exc. Mgr. Joseph Kiwanuka W.P., inlandse bisschop van Masaka (Uganda), wilde meemaken. Met moeite slaagde de politie erin een weg te banen voor de zwarte Kerkvorst, die vriendelijk wuivend en hier en daar een kind op moeders arm een kruisje gevend zijn auto trachtte te bereiken. „Zoiets heb ik nog nergens meegemaakt", zuchtte hij, toen hij eindelijk rustig op adem kon komen van zijn lange en vermoeiende Zwitserse reis. Het was inderdaad grandioos.

Toen de trein het station binnenreed, schrok de eenvoudige prelaat van de drukte, die er op het perron heerste. Lange rijen van verkenners en gidsen stonden stram in de houding het ogenblik af te wachten, waarop Monseigneur de Pullman zou verlaten en zodra hij de voet op het perron zette, schalden krachtig het trommelgeroffel en de trompetsaluten te zijner ere. De Stationschef verwelkomde de Bisschop met een korte maar vloeiende Franse toespraak, waarna de Hoogeerwaarde Pater Provinciaal der Witte Paters zijn zwarte confrater-bisschop begroette en hem de talrijke geestelijke en wereldlijke autoriteiten van Eindhoven voorstelde. Onder de aanwezigen merkten we op de Hoogeerw. Heer Heezemans, Deken van Eindhoven, het Gemeentebestuur, de Oud-Provinciaal der Witte Paters, Pater Kersten, Mej. van Rijckevorsel, verschillende Pastoors der stad, het Eindhovense Missiecomité, en vele andere vooraanstaande geestelijken en leken.

Tussen de dubbele haag van gidsen en verkenners schreed Monseigneur naar de salon der 1ste klas wachtkamer, waar Hem en de genodigden een thee werd aangeboden, tijdens welke de Hoogeerw. Heer Deken, de Hoogeerw. Pater Provinciaal en de bisschop zelf het woord voerden. En toen Monseigneur meende, dat het afgelopen was..... begon het pas. Vanaf de uitgang der restauratie stonden de belangstellenden opeengepakt en bij de uitgang van het station was de menigte niet te overzien.

Het was niet alleen de sensatie, die duizenden hierheen gevoerd had. Waarom anders dat wuiven, die opgetogen glans in aller ogen, die welkomstkreten?

Waardig en kalm liet de Zwarte bisschop zich de geestdrift der goede Eindhovense mensen welgevallen, nu en dan even stilstaand om kinderen te zegenen en groten een vriendelijk woordje toe te spreken. Wat waren ze „groots", de moeders, wier kleinen een echt kruisje op hun voorhoofd kregen.....! Om nooit meer te vergeten! Tientallen keren klikten de lensen van persfotografen en flikkerde het licht van blitzlampen. Op welke wijze ook geuit, de sympathieke en warme belangstelling, die deze enigste zwarte Kerkvorst te beurt viel, was een heerlijke manifestatie van echt Roomse missieliefde. Monseigneur Kiwanuka zal tijdens zijn verblijf in den lande nog meermalen het voorwerp zijn van hulde en medeleven, maar dit Eindhovense onthaal was er een, dat niet overtroffen zal worden en dat bij Monseigneur zelf en alle aanwezigen onvergetelijke indrukken zal achterlaten. A. d. K.

Voor **Brillen**
**F. P. v. Langen, Stationstr. 62**
Leverancier van ALLE Ziekenfondsen.

## Terloops....

*** Goede gewoonten moeten in ere gehouden worden! Zo denken ze er in Boxtel ook over. Men loopt warm, als in onbruik geraakte goede gewoonten weer hersteld dienen te worden en men is in zijn kam gepikt, als er met goede gewoonten gebroken wordt! *** We dachten daaraan toen j.l. Dinsdag onze Bisschop zijn vierjaarlijks bezoek aan Boxtel bracht, om het H. Vormsel toe te dienen. Zolang de plechtigheden duurden, was het een feestelijke dag voor de kinderen, voor de ouders, die in de kerk waren, en voor allen, die er iets mee te maken hadden. Het priesterkoor was feestelijk versierd, de lange zachte loper, die zo plechtig aandoet, en hart en voeten warmt bij de meest intieme en heiligste gebeurlijkheden van zo menig parochiaan, lag uitgerold, iedereen was op z'n paasbest gekleed en de „meesters" van Sinte Pieter hadden zich zelf gestoken in het „representatieve zwart". En toch was het anders dan toen wij „gevormd" werden! We dachten daaraan terug en zagen in onze geest nog de vlaggen wapperen, die in de straten rondom de kerk op die dag werden uitgestoken ter ere van de Bisschop en om feestelijkheid bij te zetten aan die meer dan gewone dag! En we dachten ook nog terug aan de feestelijkheden die verder aan de dag van óns H. Vormsel verbonden waren! Nu zagen wij géén vlaggen! en ging men ná de plechtigheid over tot „de orde van de dag", uitgenomen de min of meer feestelijke viering in huiselijke kring!..... *** In het verloop van de toespraak van de Bisschop tot de jeugd zijn we tóch een ervaring rijker geworden, die ook de Zusterkes van Duinendaal deugd gedaan zal hebben! Want toen Monseigneur vroeg, wie er graag „zuster" zou willen worden, ging er een legioen van vingers de lucht in!... *** Ook bleek het ons weer zonneklaar, dat we een bisschop hebben, bezield met een eeuwig optimisme, en we ontdekken dat Z. Hoogw. Excellentie „geknipt" zou zijn voor onderwijzer, want Hij weet op excellente wijze met het „jeugdige schoolgoed" om te gaan..... *** De oriënteringsrit van j.l. Zondag is een aardige onderneming geweest, waardoor weer eens bewezen is, dat men in Boxtel voor bezigheden van de géést toch evenzeer voelt als voor de activiteiten van „botten en spieren"! Er zit nog wel „spirit" in de lui! O ja! *** Dank zij die „spirit" is er weer veel leven geweest in de kom van ons Gemeentelijk zwembad. De contrôle had de laatste week haar handen vol en ogen te kort! Liefhebbers om te leren zwemmen, n.l. zijn er plenty en „heilige kijkers", om dat gade te slaan, laten zich ook niet onbetuigd! Zelfs buiten de vastgestelde uren! *** Om de contrôle te verlichten en de goede gang van zaken te bevorderen, frazelt men, dat er wellicht speciale uren zullen aangegeven worden, waarop ouders van zwem-leerlingen zich van de prestaties hunner kinderen zullen kunnen op de hoogte stellen! Geen slecht idee! 't Kan tevens een stimulans zijn voor de kinderen, om hun best te doen, en zodoende het zwemmersgilde in ons waterrijk Boxtel voor de toekomst met een stel kranige „waterratten" te verrijken.....! *** En hiermee: stop! Alleen nog eventjes een attentie-seintje voor de liederen-avond van Jo Vincent, die morgenavond in „De Ark" haar nachtegaal-geluid door de Boxtelse aether komt doen trillen! Komt, hoort... en weest bekoord!

## Missie-Thuisfront

Opgehaald op de zilveren bruiloft van Chr. v. Gestel-v. Dijk voor de Missie van Pater Meulendijk *f* 20,55.

# SPORT-NIEUWS

## Uitslag Orienteringsrit

Voor de door Motorclub „Rapide" uitgeschreven oriënteringsrit startten Zondagmiddag 69 deelnemers, waarvan 43 binnen de gestelde tijd aan de finish verschenen.

Dat deze rit een ware puzzel was, is wel het best op te maken uit het grote aantal uitvallers of gediskwalificeerden, om nog niet te gewagen van de opgelopen strafpunten onder de tijdig aangekomenen. — Aanstonds na de start zat er bij verscheidene deelnemers de spanning in en bij de Boxtelse deelnemers niet het minst. Het oriënteringspunt „Stoomwasserij Blanca" speelde hen daarbij parten. De opgave was in deze dan ook niet geheel juist, aangezien er een muurreclame van bedoelde onderneming mee bedoeld was, die te vinden is op de hoek van de Kerkstraat. Ook de „vier beschermde boompjes" en „nr. 371" misleidden nogal enkele rijders, met het gevolg een zoeken en op en neer rijden alvorens „de weg" was gevonden, om uit Boxtel te geraken.

Gedurende de gehele rit werd nogal commentaar geleverd op de oriëntatielijst.

Terecht of ten onrechte?

Wel wil het ons voorkomen, dat men ook in oriënteringsritten school moet maken, en het verwondert niet, dat verschillende deelnemers hebben gereden en herreden, geweifeld en getwijfeld, waarbij niet zelden de oriënteringspunten zoek bleven of „georiënteerd" werd op anderen, die op hun beurt „op goed geluk" reden. Zo zagen we te Vught plotseling een gehele verzameling deelnemers zich beraden waarheen gereden moest worden, om daarna her en der uiteen te stuiven..... „op goed geluk"!

De uitgeloofde prijzen werden gewonnen door: 1e pr. H. Spoormakers, Oisterwijk, 32 str. p. *f* 100,—; 2e pr. J. Merkelbach, Oisterwijk 42 str. p. *f* 50,—; 3e pr. Fr. Voets, Boxtel, 51 str. p. *f* 25,—; 4e pr. M. v. d. Donk, Moergestel, 53 str. p.; 5e pr. Pierre v. d. Eerden, Boxtel, 56 str. p.; 6e pr. Ch. v. Bussel, Schijndel, 63 str. p.; 7e pr. Mr. N. M. v. Leeuwen, Rotterdam, 67 str. p.; 8e pr. Fons Paymans, Oisterwijk, 68 str. p.; 9e pr. C. A. v. d. Weide, Boxtel, 69 str. p. 10e pr. P. G. Struyk, Eindhoven, 70 str. p.; 11e pr. H. J. Mensink, Moergestel, 70 str. p. (na loting) 12e pr. W. Grootjans, Eindhoven, 71 str. p.; 13e pr. G. Deinen, Aalst, 71 str. p.; 14e pr. M. v. Aspert, Heeswijk, 71 str. p. (met loting); 15e pr. H. Goosens, Vucht, 72 str. p.; 16e pr. A. Schilders, Oisterwijk, 74 str. p.; 17e pr. H. v. Kasteren, Esch, 76 str. p.; 18e pr. F. M. B. Maas, Boxtel, 76 str. p. (met loting); 19e pr. A. v. d. Linden, Oisterwijk, 77 str. p.; 20e pr. A. Brok, Drunen, 80 str. p.; 21e pr. H. de Koning, Boxtel, 81 str. p. 22e pr. J. v. d. Hurk, Best, 83 str. p. 23e pr. G. J. de Haas, Boxtel, 93 str. p.; 24e pr. J. de Brouwer, Oirschot 99 str. p.; 25e pr. A. v. d. Haagen, Boxtel, 100 str. p.

### HET PROVINCIAAL TERREINKAMPIOENSCHAP VAN NOORD-BRABANT VOOR MOTOREN TE SCHIJNDEL.

Zondag 18 Juni a.s. organiseert de Motorvereniging „Schijndel" een Junior- en Hoofdklasse-terreinwedstrijd, waaraan tevens verbonden het afd. Kampioenschap van Noord-Brabant. Deze wedstrijden tellen eveneens mee voor het Kampioenschap van Nederland.

Reeds tal van inschrijvingen kwamen binnen, waaronder verschillende zeer bekende internationale rijders.

De organisatie verloopt zeer vlot en alles wijst er op dat dit evenement een groot succes zal worden.

Maanden heeft men gewerkt om het terrein te verfraaiien en te verbeteren, zodat men thans de gehele wedstrijd kan volgen. De ligging is zeldzaam goed en als terrein voor motorwedstrijden wordt het in het Zuiden niet geëvenaard.

Er zal ook een tribune verrijzen, waarop 1000 personen kunnen plaats nemen.

Om de wedstrijden nog aantrekkelijker te maken, vooral voor de niet kenners, zal de bekende reporter uit Vught, de heer Hengelmolen, een ooggetuigenverslag geven.

Volgens insidert zal die dag een hoogtepunt worden voor de motorsport in Noord-Brabant.

### R.K.S.V. „BOXTEL"

Op Zondag 11 Juni, begunstigd door mooi weer, werd het tweede gedeelte van het Boxtel-tournooi gehouden voor de B-Junioren.

De elftallen van Woensel en ODC kwamen als eersten op het veld, om elkaar te bekampen. De uitslag was 1—1, de verlenging bracht geen verandering. Van de strafschoppen wisten beide ploegen er vier te benutten, zodat het lot moest beslissen. Woensel had het meeste geluk en werd als winnaar aangewezen.

Schijndel en Boxtel traden als tweeden aan. Boxtel wist in een aardig gespeelde wedstrijd met 4—1 te winnen.

De verliezersronde ODC—Schijndel werd door ODC gewonnen met 5—2.

In de finale kwamen uit Woensel en Boxtel. Woensel bleek het sterkste te zijn en won met 4—0.

De uitslag was nu: 1e prijs beker: Woensel; 2e prijs standpenning: Boxtel; 3e prijs medaille: ODC. Schijndel ontving als herinnering een vaantje.

* * *

De A-Junioren namen op Zondag 11 Juni deel aan het Jeugd-dorpen tournooi van RKSV Oisterwijk en wisten zich in de tweede ronde te plaatsen door van de Essche Boys te winnen met 4—0.

A.s. Zondag wordt gespeeld tegen R.K.S.S.S. uit Udenhout.

### JUNIOREN-COMPETITIE.

Op Zaterdag 17 Juni wordt de onderlinge competitie voortgezet met de volgende wedstrijden:

| | | |
|---|---|---|
| B1 klasse: | Boxtel A—Boxtel B | 4 uur |
| | Gestel—ODC C | 3 uur |
| B2 klasse: | Boxtel C—ODC F | 3 uur |
| | ODC E—Boxtel E | 3 uur |
| | ODC G—Boxtel D | 4 uur |

# WEERPRAATJE

## DE VOORZOMER DOET HET BEST.

Iets over het ontstaan van „Warmte-onweders".

(Van onze weerkundige medewerker).

Wij hebben tot op heden, wat de voorzomer betreft, niet te klagen. Op verschillende stations in het Midden, Oosten en Zuiden van ons land werden zelfs al 4 tropische dagen (dagen met een maximum temperatuur van 30 gr. C of meer) waargenomen, terwijl er normaal op deze stations in een gehele zomer ook niet meer dan 4 of 5 van dergelijke dagen worden genoteerd.

Ook deze week begon al weer met vrij warm zomerweer..... maar het was van een heel ander karakter dan dat van de vorige week. Dit tengevolge van een z.g. vlakke luchtdrukverdeling over onze omgeving, waarin zich in de zomermaanden veelal tal van onweersbuien ontwikkelen als gevolg van de onstabiliteit der lucht. Het is n.l. zeer warm in de onderste luchtlagen en vrij koud in de hogere. Een dergelijk groot verticaal temperatuursverschil wordt onstabiel genoemd, dat wil zeggen, dat de lucht bij elke 100 meter stijging meer dan normaal kouder wordt. Een dergelijke situatie is zeer geschikt voor het (vooral in de namiddag, wanneer de temperatuur aan de grond tot zeer hoge waarden is opgelopen) tot ontwikkeling komen van z.g. „warmte-onweders". Wij onderscheiden n.l. drie verschillende types van onweders en wel: „Warmte-onweders". „Front-onweders" en in de herfst en winter de z.g. „Storm-onweders". Het belangrijkste verschil tussen de beide eerstgenoemde is wel, dat het weer na een warmte-onweder niet omslaat maar warm en mooi blijft, terwijl er na een front-onweder in vrijwel de meeste gevallen een periode van koel en onbestendig weer volgt.

Voor het K.N.M.I. in De Bilt, alsook voor de amateur, is het gemakkelijker een front-onweder tijdig te voorspellen dan een warmte-onweder, daar het eerstgenoemde op de weerkaarten met een duidelijk koudefront gepaard gaat en vrijwel overal langs het front regen en onweer veroorzaakt. Wij willen hier nog eens nader op terugkomen, om ons nu alleen even bij de warmte-onweders te bepalen. Deze zijn over het algemeen de zwaarste en kunnen soms met hagel en windhozen gepaard gaan. Zij ontstaan door oververhitting van de lucht, b.v. boven zandvlakten en vooral Noord-Frankrijk en ook Brabant en de Veluwe zijn gunstige gebieden voor het ontwikkelen van een warmte-onweder. Het komt voor, dat er 's middags om vier uur nog nergens onweer voorkomt, maar... plotseling komen er hier en daar wat onweerswolken met bloemkoolachtige koppen tot ontwikkeling en ruim een uur daarna valt de eerste regen en worden de eerste donderslagen al gehoord. Het is dan ook onmogelijk om een warmte-onweder vooruit te voorspellen. Het K.N.M.I. geeft in dergelijke gevallen in het weerbericht dan ook alleen b.v. „In de middag en avond KANS op onweer". Deze kans op onweer is dan gebaseerd op de toestand en verticale opbouw van de lucht, welke gegevens met de bekende radiosonde (waarover wij U in het vorige artikel al iets schreven) worden verkregen. Warmte-onweders kunnen dus juist langs Uw omgeving voorbij trekken, maar er is een even grote kans, dat zij juist daar heel wat schade aanrichten. Maar..... de volgende dag wordt het weer warm en ook dan kunnen deze onweders weer optreden.

Een dergelijke periode kan soms vele dagen aanhouden. Ook gedurende een groot deel van deze week zal dat het geval zijn.

(Nadruk verboden).

# Van alles wat

**Het afbetalingssysteem.**

Als een jong paartje het geluk heeft 'n huis te kunnen betrekken, doemt vaak de moeilijkheid op: hoe de meubilering in orde te krijgen. Hoe betaalt ge de stofzuiger, hoe de radio, etc.?

Gezond is, langzaamaan zich van de spullen eigenaar te maken. Als men zich echter het allernoodzakelijkste nog niet kan aanschaffen bij gebrek aan gereed geld, kan het afbetalingssysteem of de z.g. huurkoop uitkomst brengen.

Kortgeleden nu is door de staatssecretaris van Economische Zaken, Mr. W. v. d. Grinten, een commissie van onderzoek inzake het afbetalingswezen ingesteld, juist omdat men in de eerstvolgende jaren een toename van het afbetalingssysteem verwacht. Er is namelijk niet meer zó veel geld onder de mensen als enkele jaren geleden, terwijl de winkelier zijn voorraden ook minder goed kwijt kan dan eerst en dus ook wel genegen zal zijn op crediet te leveren.

Mr. v. d. Grinten wees er ons inziens terecht op, dat de huurkoop een zegen kan zijn, maar ook een vloek. Koopt men „op afbetaling" slechts noodzakelijke dingen en houdt men daarbij rekening met zijn portemonnaie — ook voor de toekomst — dan is het in orde.

Het is echter algemeen bekend, hoevelen het nodige verantwoordelijkheidsbesef en het vereiste matigheidsgevoel missen om tot deze wijze beperking te komen. Het consumentencrediet, dat enkele jaren geleden door de overheid — ons inziens wel wat erg gul — verstrekt werd, heeft het verantwoordelijkheidsbewustzijn bij de brede lagen der bevolking heus geen goed gedaan en wij zijn nogal pessimistisch over de huidige werking van het afbetalingssysteem. Men bedenke intussen, dat de leverancier eigenaar blijft en dat men, bij wanbetaling, lelijk aan het kortste eind trekt. Dan komt men toe aan de vloek, die Mr. v. d. Grinten bedoelde.

Spierpijn?
Tendolin
verdrijft rheumatische pijnen
N.V. A. J. TEN DOESSCHATE - ZWOLLE

**Nog eens de toespraak van de Paus over de Sociaal-Economische verhoudingen.**

Ten duidelijkste heeft de Paus in deze toespraak de arbeiders gewaarschuwd, niet dezelfde fout te gaan maken als de kapitalisten in een vorige periode maakten. Deze laatsten onttrokken namelijk aan de afzonderlijke ondernemers de kapitaalgoederen (machines, etc.) en vormden naamloze industrieën, die een enorme macht konden ontplooien. De arbeider zou, door zijn machtsontplooiing van dit ogenblik, economische zeggenschap in de onderneming af kunnen dwingen voor zijn eveneens anonieme vakbonden. Inplaats van het ene machtsapparaat zou dan het andere zijn gekomen en de maatschappij zou er niet veel beter op zijn geworden. De Paus pleit voor het gezonde particuliere initiatief en ziet het economisch medebestuur in de onderneming door de arbeiders als „buiten het veld der mogelijkheden" liggen.

**Een Nederlands plan voor de samengroei van Europa.**

Minister Stikker wil de economische eenwording van Europa bewerkstelligen. Noodzakelijk is dan echter, dat er een bestuursorgaan komt, dat zeggenschap heeft over de Europese landen en dat besluiten kan nemen, die de staten-leden binden, ook al zijn ze, uit eigenbelang, het met de besluiten eigenlijk niets eens. Door de verdere vrijmaking van het geldverkeer in Europa kunnen inderdaad wel eens nationale industrieën in gevaar komen, maar dan zou door alle partners samen voor de geldeén verliezen moeten worden ingestaan, terwijl ook gezamenlijk de kwestie der mogelijke werkeloosheid van de arbeiders van zulke bedrijven geregeld zou moeten worden.

## Communistisch gevaar in Indonesië thans alom duidelijk

Een van de punten waarop de oppositie tegen het regeringsbeleid inzake Indonesië steeds heeft gewezen, was het gevaar, dat in de Republiek Indonesia (Djocja) de communistische invloed hand over hand zou toenemen en op de duur het gehele eilandenrijk onder de Russische invloedssfeer zou willen brengen. Noch Amerika, noch de (destijds socialistische) regering van Australië, noch de leidende figuren van de rooms-rode coalitie in ons land hebben in de jaren van het conflict tussen Nederland en die Republiek dit gevaar willen zien.

Steeds werd naar voren gebracht, dat het zuiver nationalistische stromingen waren, die in Djocja werden gerepresenteerd en vooral na de mislukte opstand van Moeso, met Madioen als centrum, was het vertrouwen in Soekarno niet te schokken.

Niet zonder verwondering zullen velen in ons land dan ook kennis nemen van het tamelijk plotseling gewijzigde standpunt, dat allerwegen ten aanzien van deze kwestie wordt aangenomen. In Australië is thans een liberaal georiënteerd kabinet aan de macht en dit geeft openlijk te kennen dat het zich bezorgd maakt over de ontwikkeling van de politieke situatie in Indonesië, waar vele communisten die gedurende lange tijd niets van zich lieten horen, thans de kop weer opsteken en op tal van plaatsen verwarring stichten.

Amerika, waar klaarblijkelijk een kentering optreedt ten aanzien van de opvatting over de tactiek tegenover het Aziatisch communisme, komt langzaam maar zeker — met name dank zij de Fransen, die in Indo-China het been stijf houden — tot het inzicht, dat de souvereiniteitsoverdracht door Nederland aan de R.I.S. niet bepaald tot grote successen heeft geleid. Er is een neiging waarneembaar, om in ieder geval de macht van Djocjacarta niet verder de vrije hand te laten. Steeds meer gaan in de Verenigde Staten stemmen op, die waarschuwen voor de toenemende invloed van communisme in Zuid-Oost Azië, met name ook in Indonesië.

—o—

Zeer opmerkelijk zijn zeker ook de

# Denksport

**Voor de ontwikkeling van het denkvermogen is het kruiswoordraadsel een zeer geschikt hulpmiddel.**

**Het oplossen ervan eist inspanning van de geest en wie liefhebberij heeft zich er min of meer geregeld op toe te leggen verrijkt zijn geest, het verstand, zoals 'n sportbeoefenaar door geregelde training zijn lichaamsvermogen ontwikkelt. Wie „puzzelt" oefent zich in het denken en omdat het wordt gedaan bij wijze van ontspanning is puzzelen „sport".**

**Om onze lezers middels ons blad hiertoe gelegenheid te geven zullen van tijd-tot-tijd kruiswoordraadsels worden gegeven. Het is onzerzijds een proefneming, doch mochten uit onze lezerskring bewijzen van instemming komen, zijn wij gaarne bereid tot geregelde plaatsing.**

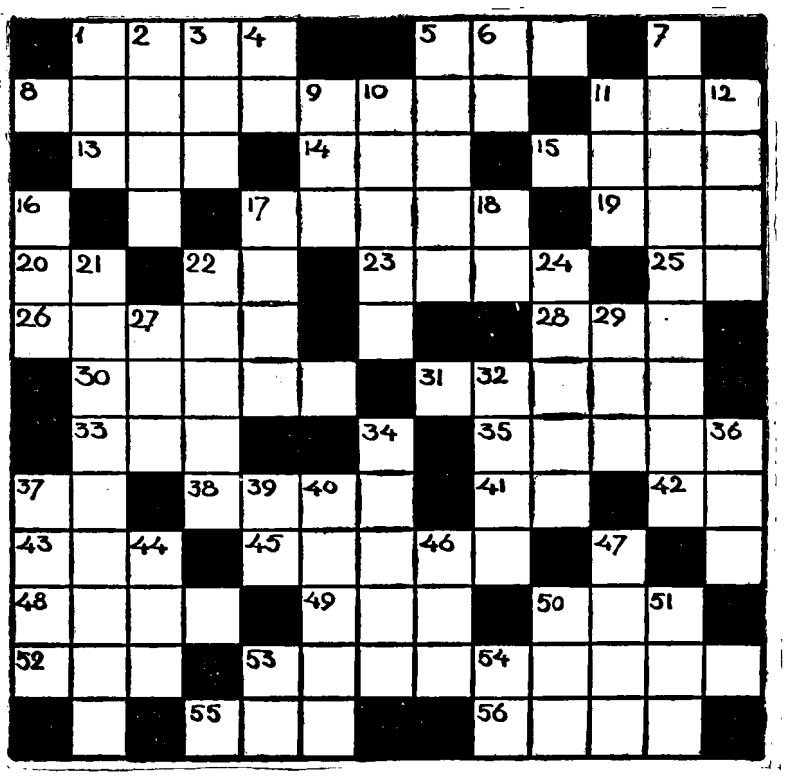

**HORIZONTAAL:** 1. omraming, 2. bedekking, 8. frankeermiddel, 11. onvast, 13. Marshallorganisatie, 14. eerbied, 15. zuivelproduct, 17. kleinigheid, 19. ruw, 20. getij, 22. voegwoord, 23. meisjesnaam, 25. keizer-koninkrijk, 26. ruw gewicht, 28. indon. munt, 30. godin, 31. betaalplaats, 33. wees gegroet, 35. deel van Afrika, 37. de dato, 38. manie, 41. onbekende, 42. rivier in Italië, 43. plaats in Noord-Brabant, 45. schoon gewicht, 48. oprecht, 49. meisjesnaam, 50. mul, 52. tocht, 53. heimelijk, 55. autotentoonstelling, 56. mineraal, tevens gesteente.

**VERTICAAL:** 1. jongensnaam, 2. versnapering, 3. halt, 4. ter zake, 5. meisje, 6. reeds, 7. misdienaar, 9. telwoord, 10. met plezier, 11. locomotief, 12. sier, 16. maag van koe, 17. knevel, 18. société nationale, 21. bakplaats, 22. wondvocht, 24. plaats in Drente, 27. Utr. Studenten Ver., 29. boom, 32. in het jaar, 34. maat, 36. krul, 37. voorzetsel, 39. meisjesnaam, 40. jam, 44. tennisterm, 46. dames-attribuut, 47. bijstand, 50. koning (fr.), 51. onderwijs, 53. pappa, 54. tot genoegen.

woorden, die de heer Frans Goedhart in de Tweede Kamer aan dit onderwerp heeft gewijd. Deze voorman van de Partij van de Arbeid is een verwoed voorstander geweest van de souvereiniteitsoverdracht aan Indonesië. Hij behoorde van de aanvang af tot diegenen in ons land, die met Soekarno en andere leiders van de Republik Indonesia (Djocja) in onderhandeling wensten te treden om met hen tot een accoord te komen. De heer Goedhart beklaagde zich erover dat zoveel goedwillende Nederlandse ambtenaren (met name aanhangers van zijn partij) in Indonesië niet langer werden gewaardeerd en dat hun plaatsen werden ingenomen door communisten, die bovendien in Djocjacarta steeds aan invloed wonnen.

De heer Goedhart en zijn politieke vrienden hebben jarenlang een tegenovergesteld standpunt ingenomen, wanneer leden van de oppositie waarschuwende woorden over deze aangelegenheid lieten horen. Hij heeft thans zijn ongelijk weliswaar niet bekend — door een houding aan te nemen, alsof hij een geheel nieuw facet in de Indonesische kwestie belichtte — doch is contre coeur in de koers van prof. Gerbrandy en andere „kolonialen" gekomen.

Wie een blik slaat op de kaart van het gebied waarin Indonesië ligt, ziet onmiddelijk, dat vooral Australië in een groeiende communistische invloed direct zijn levensbelangen bedreigd ziet, zoals dit ook het geval was na de Japanse invasie van onze vroegere koloniën.

Daarom ook wenst men in Canberra thans, dat Nederland het beheer over Nieuw-Guinea behoudt en wordt vandaar geen slecht woord vernomen over de actie van de Republiek der Zuid-Molukken.

In strategisch opzicht zijn deze laatste eilanden namelijk niet zonder betekenis. Samen met Nieuw-Guinea vormen zij een linie, die — mits militair voldoende versterkt — uitstekend geschikt is als eerste defensieve linie tegen een mogelijke agressie vanuit het Chinees-Russische vasteland.

Australië zelf is nog steeds zeer kwetsbaar. Dit dunbevolkte continent biedt weliswaar mogelijkheden tot „elastische" verdediging, doch is zeer moeilijk te vrijwaren van een eventeuele vijandelijke invasie.

Zoals de stukken thans liggen is te verwachten, dat Australië, dat in de afgelopen jaren een weinig dankbare en zeker niet fraaie houding tegenover ons land heeft aangenomen, een voorstander zal zijn van herstel der Nederlandse invloed in Indonesië, met name om het toenemende communisme daar de kop in te drukken.

A. B. H.

# INENTING.

De Burgemeester van Boxtel maakt bekend, dat op Vrijdag 23 Juni a.s. des namiddags van 3 uur tot half vier gelegenheid bestaat tot het kosteloos inenten tegen pokken in het ziekenhuis op Duinendaal.

**De ouders, van de kinderen tussen de vier en de twaalf maanden, op wie deze inentingsplicht rust, worden er op attent gemaakt, dat geen persoonlijke oproep om ter inenting te verschijnen, wordt verzonden.**

De Burgemeester van Boxtel,
Drs M. A. M. v. HELVOORT.


GOTHIEKE HUIS- EN SLAAPKAMER
ONDER VOLLE GARANTIE
EN TOCH..... SPOTGOEDKOOP

Dressoir
Uitschuiftafel
2 Fauteuils
4 Stoelen
465.-

Ledikant met toog
Linnenkast
2 Nachtkastjes
Tafeltje
2 Stoelen
375.-

Voor meubelen zegt iedereen..... eerst naar.....

F. J. Witteveen
BOXTEL


Op Zondag 25 Juni a.s. hopen onze dierbare ouders
**Johannus van der Ven**
en
**Maria de Laat**
hun zilveren huwelijksfeest te vieren. Dat God hen nog lang moge sparen, is de wens van
Hunne dankbare kinderen.
Boxtel, Eindhovenseweg 18.

Mede namens mijn ouders, broers en zusters betuig ik mijn oprechte dank aan H.H. Geestelijken, Burgemeester, Katholiek Thuisfront, Fanfare „Concordia" en Zangvereniging, familie, vrienden en kennissen, en in 't bijzonder aan de buurtbewoners voor de vele bloemen en cadeaux mij aangeboden bij mijn terugkeer uit Indonesië.

**Sold. G. J. v. Driel,**
Den Berg B 65a,
Liempde.

Mede namens mijn ouders en familie betuig ik mijn oprechte dank aan de H.H. Geestelijken, R.K. Thuisfront, de Gildenbondsharmonie, buurtbewoners Molenstraat en nieuwe wijk en verder aan allen die er toe bijgedragen hebben om mijn thuiskomst uit Indonesië tot een onvergetelijke dag te maken.

**Korp. E. v. Rijzingen,**
Hertogenstraat 24.

Aan allen die bij mijn terugkeer uit Indonesië blijk van belangstelling gaven, speciaal mijn buurtgenoten, hartelijk dank.

ANT. BOONS,
Kalksheuvel 32, Boxtel.

Gevraagd: nette zelfstandige R.K. dienstbode, boven 20 jaar. Hoog loon. Brieven onder no. 14, Molenstraat 19.

Werkster gevraagd, liefst Vrijdagdagmiddag. Bovragen Molenstraat 19.

Twee tomen zware N.L. biggen, waaronder beste gemerkte zeugjes, afstammelingen van kampioenbeer. Pijnenburg, Roond 5.

Te koop: 2 paar voetbalschoenen, maat 40—41, Van Coothstraat 31.

Net dagmeisje of werkster voor enkele dagen in de week gevraagd. Bevragen: Molenstraat 19.

Voor terstond gevraagd: een nette flinke werkster, voor één dag per week. Liefst Dinsdags. A. Hekkens, Pr. Bernhardstraat 1.

Te koop: een toom beste biggen, N.L., waaronder gemerkt voor het stamboek. Dulph. Verhoeven, Tongeren 1

Te koop: 1-persoons en 2-persoons slaapkamerameublement, met bedden en matrassen alles z.g.a.n. A. Dekkers, Brugstr. 2.

Te koop bij W. van Nieuwburg, Langenberg 12, een partij canada weidepalen, brandhout, spaanders en kachelblokken.

*Weet u wel....*

**Geen reclame is effectiever dan adverteren in ons blad**


EERSTE GROTE
**Bedevaart naar Beauraing**
van 's-Hertogenbosch, Boxtel en omstreken, met Bisschoppelijke goedkeuring georganiseerd door „Pro Maria" afd. Boxtel, onder geestelijke leiding van de Paters Assumptionisten.
**Zondag 16 Juli a.s.** Prijs f 10,50.
Opgave vóór 3 Juli bij de propagandisten:
BOXTEL: J. Siebel, Molenstraat 42.
H. v. Dongen, Rechterstraat 56, Telefoon 491.
G. Bergmans, Frans Staelstraat 17
H. Spoorenberg, Rechterstraat 52, Telefoon 308
A. v. d. Sloot, Bosscheweg 65
A. Verhagen, Liempdseweg 11
M. van Etten, Rechterstraat 70
GEMONDE: A. Klomp, Dorpstraat 48, Tel. K 4105-274
H. Beekman-Kamp.
LIEMPDE: M. Quinten, Koestraat C 61
M. van Weert, B 36
B. Dierking, Gerritshoeve 54.



**Neen, te laat bent U nog niet!**
maar uitstellen zou jammer zijn, want onze laatste zendingen
**ZOMERSTOFFEN**
van dit seizoen zijn zo juist gearriveerd.

En onze verkoop is geweldig groot geweest. Hoe kan het ook anders, met meer dan 400 verschillende dessins en kleuren voor jong en oud en dan de lage prijzen waar ieder over sprak en verbaasd van stond.

Ook nu nog brengen wij:
BEDRUKTE KATOEN
aparte dessins, was- en lichtecht, per meter 1.55
VISTRA EN DOUPION
de ideale dracht, in meerdere dessins en aardige kleuren per meter 1.95
IMPRIME
fraaie crèpe's, draagt heerlijk en luchtig per meter 2.55
GEORGETTES
de heerlijkste zomerstof in streep en bloemdessins per meter 3.65

Doe als al Uw kennissen. Kom even kijken en slaag voor Uw Zomerstoffen.

„In den Ooievaar"
Fa. A. P. van den Boomen-Resink



**18 JUNI VADERDAG**
**DASSENDAG**
Voor dassen zijn wij het speciale adres
Ruimste sortering
Diverse prijzen.
**Fa H. v. Eijck-de Louw**
KRUISSTRAAT 1 BOXTEL



ONZE VOORRAAD
**Horloges, Wekkers, Klokken**
wordt steeds uitgebreid met de nieuwste modellen
Alles tegen lage prijzen, en met schriftelijke garantie
Uurwerkreparaties in ÉÉN week klaar
**F. P. v. Langen, Stationstraat 62**
Horloger - Opticiën - Juwelier



NU HET WARM IS
**kan de RONDO wit Emaille Wasmachine**
met Electrische Veiligheids-Wringer
het U toch zeer gemakkelijk maken
Technisch Bureau
**J. v. d. BREKEL, Rechterstraat**
HEEFT ZE IN VOORRAAD


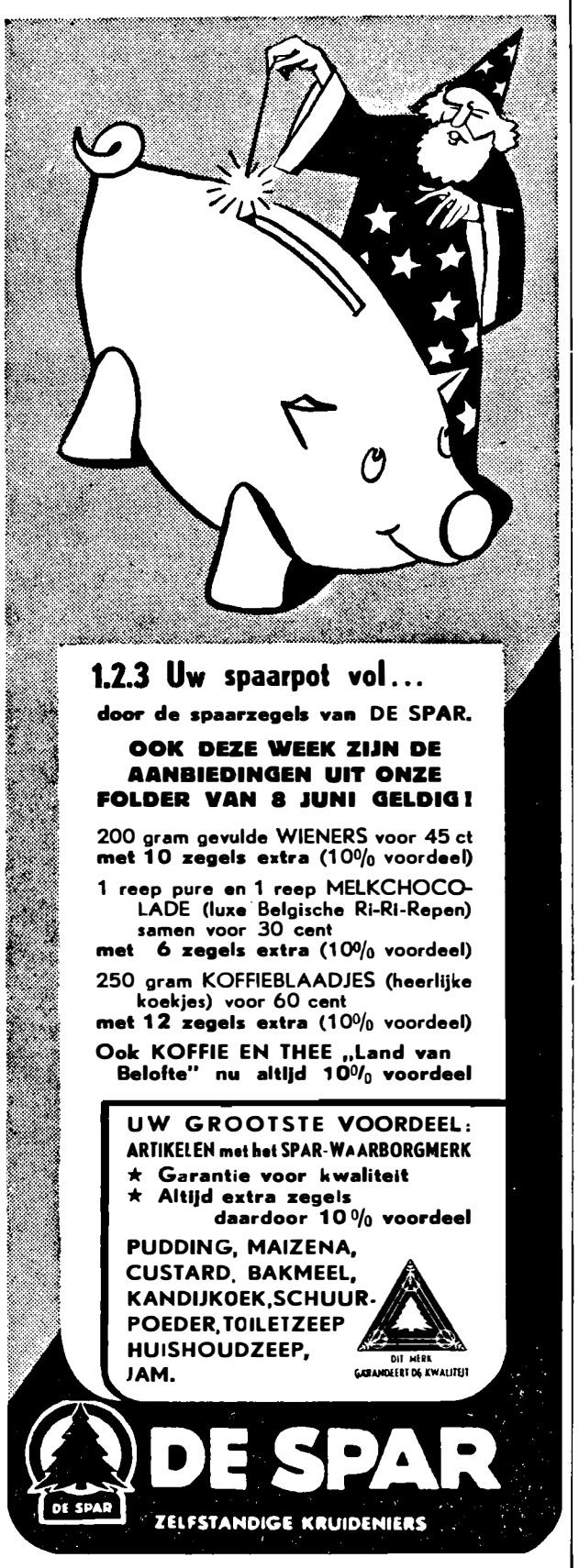



*Een greep uit onze Extra aanbiedingen*

OVERGORDIJNSTOF
Jaquard dessins per meter 3.45
TAFELKLEED
moderne dessins 125 × 150 cm 7.75
DIVANKLEED
stevige kwaliteit 140 × 280 cm 14.75

F. J. Witteveen
BOXTEL



**Fa M. Corvers & F. Verhagen**
Dames- en Herenkleermakerij. Achter 't Stadhuis 17, Den Bosch
De betere kleermakerij. Ook in de mindere prijsklasse.
Vraagt onze stalencollectie van prima kamgarens
Leveranciers van de bekende „Harris-Tweedjassen" á f 85.-
uit voorraad leverbaar, in beige, bruin en middengrijs
Adres voor Boxtel: Breukelsestraat 30



**Bloemenmagazijn „DE ANJER"**
levert al haar BRUIDSWERK enz. in ULTRA MODERNE STIJL
Zie 22 Juni onze etalage



**Mag. „DE BIJENKORF"**
A. VAN KOL
BOXTEL Stationstr. 55 - Tel 406
Markt 14 - Tel. 489
SCHIJNDEL - Hoofdstr. 141 - Tel. 319

**18 Juni VADERDAG**
Geeft Vader een
BLIJVEND CADEAU
Wij hebben een huis vol met die mooie dingen voor vader.

ROOKTAFELS met 4- of 5-delig rookstel 68,50 40,25 31,50 28,75 25,95
ROOKSTANDAARDS 25,95 21,55 15,95 11,95
ROOKSTELLEN 15,00 12,50, 9,15
RADIO TAFELS 53,50 48,75 38,75 31,50
COURANTENHANGERS, grote sortering 1, 2 en 3-kleps, vanaf 2,85
SCHEERDOZEN 7,25, 5,95, 5,25, 3,30
SCHEERSPIEGELS met en zonder scheerbakje, vanaf 1,30

PORTEMONNAIE'S
Boxcalf, Saffiaan en Rundleder, hierin hebben wij een pracht sortiment.

REISNECESSAIRES, diverse soorten
PORTEFEUILLE, Boxcalf- Rund- en Saffiaanleder
SIGARENAANSTEKERS, prima, vanaf 1,50

GROTE SORTERING
Sigaren-, Tabak- en Sigarettenpijpen

VULPOTLODEN 2,75, 2,10, 1,90
VULPENHOUDERS MET GARANTIE diverse merken 14,50, 10,25, 5,95
LEDEREN VULPEN ETUI 1,65
SIGARETTENKOKERS 5,50 2,40 1,90
SHAGDOZEN 2,45 1,75 1,65

ACTETASSEN, PRIMA LEER
in de prijs van
24,95 17,95 13,95 9,95 7,25

SCHEERAPPARATEN 1,80 1,50 1,25 0,80
SCHEERKWASTEN, zuiver haar vanaf 1,50
ZAKMESSEN, diverse soorten.
ASBAKKEN, Delfts Blauw 3,50 2,15 2,10 1,35
ASBAKKEN, Plateel, vanaf 50 ct.

KERKBOEK „De Katholieke Man" 4.50

MANCHETKNOPEN, vanaf 25 ct.

KOFFERS alle maten in diverse kwaliteiten en prijzen.

ZAKETUIS met kam, met en zonder spiegel

Dit is slechts een greep uit de honderden mooie geschenken voor vader.

„DE BIJENKORF"
BETER EN GOEDKOPER
BOXTEL - Stationstr. 55 - Markt 14

# Voor Schoenen en Sportartikelen naar GEMEN, Stationstraat 14, Boxtel. Tel. 296

**SPECIAAL ADRES VOOR STEUNSCHOENEN**

**Fa. W. J. van Hoogerwou & Zonen**
vraagt voor haar confectieatelier
**enige nette meisjes**
bekendheid met speciaalmachines (tamboureer- en ajourwerk) strekt tot aanbeveling.
**Aanmelden ten kantore: Prins Hendrikstraat 11.**

## Woningruil Eindhoven - Boxtel

Aangeboden woonhuis met voor- en achtertuin, gelegen aan de rand van Eindhoven, bestaande uit flinke kamers en suite, gang, keuken, boven 4 slaapkamers en grote beschoten zolder, huur f 5.50 per week.
Gevraagd gelijkwaardige woning aan de buitenzijde van Boxtel.
Brieven onder nr. 126 aan het bureau van dit blad.

## BEKENDMAKING

**Vanaf Maandag 19 Juni is aan onze zaak**
**een Pedicure-inrichting verbonden.**
**A. J. GEMEN, Schoen- en Sporthandel**
**Tel. 296 Stationstraat 14 BOXTEL**

In zwart suede met lederzool geheel gevoerd
**12.95**

Wit leder met leder- of crêpezool
**9.95**

**ALLÈÈN bij**
**BOVENDEERT**
**naast Gemeentehuis, Boxtel.**

Te koop: een dragend varken, keuze uit twee. Aan telling. C. Rulo, Gemondseweg.

Te koop bij A. de Rooij, Vorst 21, een toom beste biggen V.D.L.

Te koop bij W. v. Alphen, Luissel 13: een toom gemerkte biggen V.D.L.

Te koop: nieuwe moderne kinderwagen en gebruikt vloerkleed. Molenstraat 80.

Huis te ruil in centrum. Brieven onder nr. 2, Molenstr. 19.

Te koop: beste biggen G. Y. bij C. van Cuijk, Oirschotseweg 6, Boxtel.

Driftvarkens te koop bij A. Dortmans, Heult 4.

Te koop: 2 percelen rogge. Wed. A. van der Leest, Selissewal 12.

Te koop: een mooie piano. Stationstraat 47, Boxtel.

## C. HOEK

**AFWEZIG**
TOT EN MET 24 JUNI
Waarneming:
Dokter van Groeningen letter A t.e.m. H.
Dokter Kluytmans letter I t.e.m. P
Dokter Wentholt letter Q t.e.m. Z.
Boodschappen zoveel mogelijk te bezorgen vóór 9 uur.

## BIJVERDIENSTE

Grote Spaarverzek. biedt aan enkele Dames en Heren een extra verdienste van f 30,– tot f 50,– Geen huiswerk. Tevens een Dame en een Heer gevraagd voor opleiding tot Inspectrice en Inspecteur. Ook gehuwden. Brieven onder no. 26, Molenstraat 19.

*Zeg, Lekkerbek,*
waarom rook je nog geen
**J. G. Zilvershag Gruno**
**Bert van den Braak**

**Uw adres voor**
**pijnlijke voeten**
tengevolge van likdoorns, eelt, eeltpitten, dikke en ingegroeide nagels, is:
PEDICURE
**Jo v. Grinsven-v. Summeren**
Markt 33 - Boxtel
Ook aan huis te ontbieden.

**H. W. Fasbender-Valks**
Bosscheweg 12 - Schijndel
**Touringcarbedrijf**
**Reizen naar Binnen- en Buitenland**
**Billijke tarieven**
Telefoon K 4104 271

## Beauraing

Op Zondag 2 Juli
9 Juli en 16 Juli
vertrekken autobussen naar Beauraing
Deze reis gaat door de schitterende Ardennen.
**Prijs retour f 8.-**
Bespreek tijdig uw plaatsen bij:
**Garage DE MOL**
Boxtel - Tel. 336

DEZE WEEK
**prima Paardevlees**

| | |
|---|---|
| Biefstuk en Haas | f 1.50 |
| Rosbief, Rib, enz. | 1.30 |
| Lappen en Haché | 1.10 |
| Vet gerookt Spek | 1.10 |
| 3 busjes Leverpastei van 200 gram | 1.– |

**J. BUDDEMEIJER**
MARKT 23 BOXTEL

BLOEMEN

*DONDERDAG 22 JUNI a.s.*

# *OPENING*

*van ons*
*Modern Bloemenmagazijn*
*„DE ANJER"*
*BREUKELSESTRAAT 110*
*Uw bezoek wordt zeer op prijs gesteld*
*Aanbevelend,*
*Firma Gebr. v. Oers*
*Breukelsestraat 112*
*BOXTEL*

BLOEMEN BLOEMEN BLOEMEN

## *Koopje van de week.*

ZIJDEN IMPRIMÉ DAMESJAPONNEN
in vier verschillende mooie dessins
voor 11.95
maten 38–40–42

**F. J. Witteveen**
*Afdeling Damesconfectie*
Rechterstraat 18 BOXTEL

## *Onmisbaar voor elke Heer*

*Een eerste klas horloge*
*Een dasspeld of dasklem*
*Een paar chique manchetknopen*
*Een goede cigarettenkoker*
*Een prima cigarettenaansteker*
*Een zilveren vulpotlood*
*Ideale geschenken voor Vaderdag*
*Fa. A. v. Vlerken, Boxtel*
*Kruisstraat 10* *Juwelier - Horloger*

Vroeger dacht ik: De Gruyter overdrijft met dat spectakel over cassabons,

# MAAR MIJN KASBOEK LEERT ME NU WEL ANDERS

Ik heb eens een optelling gemaakt van wat ik per maand nodig heb en wat 't me kost als ik voortaan De Gruyter - artikelen neem. Dat is ongeveer dertig gulden; evenveel als ik tot nu toe betaalde. Maar De Gruyter geeft voor dertig gulden aan cassabons drie gulden contant terug. Dat geeft voor mij de doorslag; ik word óók De Gruyter-klant!

# DE GRUYTER

921

Bij elk De Gruyter-artikel een cassabon ter waarde van het aankoopbedrag. Voor tien gulden aan cassabons ontvangt U één gulden contant terug. De bons blijven **altijd** geldig en zijn **steeds** inwisselbaar in elke De Gruyter-winkel.

**● Alle rimpels weg!!**
**PRO-SKIN - HORMOON-CRÈME**
verkrijgbaar in tube
**Parfumerie M. J. v. d. BROEK**
Telefoon 220 Breukelsestraat 34

# *Tricotage Week*

„Zelfs de meest noodzakelijke dingen kunnen wij dikwijls niet kopen", verzuchten onze cliënten. Mogen wij daarom ook dit keer weer de helpende hand toereiken in een aanbieding van:
**TRICOTGOEDEREN van UITSTEKENDE KWALITEITEN, die wij voor VER ONDER de GELDENDE PRIJZEN VERKOPEN.**

**Jongens- en Herenondergoed**
**in luchtige zomerkwaliteit**
**SINGLETS en BROEKJES**
jongensmaten 1.20 1.10, 95 ct., 85 ct. **75 ct**
herenmaten **1.50**
Beste Interlock **SINGLETS 2.15**
Interlock **BROEKJES 1.95**
**2.95** Interlock **LANGE PANTALONS** met elastieken boord
**3.25** Interlock **BORSTROKKEN** met lange mouw
**2.95** Fantasie tricot **DAMES HEMDJES en DIRECTOIRES** per stel
**1.75 DIRECTOIRES** Extra grote maten

**„In den Ooievaar"**
**Fa. A. P. van den Boomen-Resink**

## Grote prijsverlaging van Nieuwe Haring

**Thans 15 cent**
**VOS** Stationstraat 44 - Telef. 527

**ZONDAG 18 JUNI VADERDAG!**
Laat ons Vader ook eens verrassen uit de grote sortering Sigaren, Sigaretten, Pijpen, Aanstekers, Sigarettenkokers, enz. enz.
**BERT VAN DEN BRAAK**
Baroniestraat 73 — Telefoon 450

**Als het gaat over Zaden of Bloemen**
**Steeds hoort ge dan v. Zogchel noemen**

## Vergeet Vaderdag niet

**De grootste sortering in gewaardeerde geschenken voor elke beurs.**

| | | | |
|---|---|---|---|
| PRACHTIGE SHAGDOZEN MET CLIPS | van 2,60 voor 1,75 | | |
| PRIMA AANSTEKERS Boss - Imco | 1,25 | 1,60 | 1,90 enz. |
| SIGARENPIJPJES | | 1,10 | 1,50 enz. |
| SIGARETTENPIJPJES | 0,40, | 0,75, | 1,10 enz. |
| SIGARENSCHAARTJES | | | 2,50 |
| KLAPDOZEN | | | 3,75 |
| SIGARENKNIPPERS | | | 1,— 1,50 |
| TABAKSZAKKEN | | | 0,95 4,50 |
| PLASTIC SIGARETTENHOUDERS | | | 0,50 |
| PRACHTIGE SIGARETTENKOKERS alle prijzen. | | | |

Engelse Import: Players, - Martins, - Plane, Spangled, Fifteens, Graven A. Ook in tins van 50
NIEUWE OOGST van El. Bas, La Paz, Ritmeester, Spanera, Willem II, Aida, Panter van 1,20 tot 6,— per doos.

**SYLPHIDE Speciaalzaak**
E. VERHOEVEN - STATIONSTRAAT 60

**Bijlage**
**Brabant's Centrum**
**No. 290 - 16 JUNI 1950**

BURGERLIJKE STAND
DER GEMEENTE BOXTEL

van 30 Mei tot en met 5 Juni 1950.

GEBOREN: Maria A. dochter van Th. C. v. Breugel en M. A. Raaijmakers — Henricus J. zoon van H. J. Gigengack en J. W. G. Verheij — Elisabeth Th. G. M. dochter van P. J. Bindels en M. B. J. v. Dongen — Engelberta C. M. dochter van P. H. v. d. Meijden en W. v. d. Schoot.
ONDERTROUWD: Antonius A. van de Langenberg en Maria van Schijndel — Henricus J. Heerkens en Barbara M. Mestrum.
GEHUWD: Gerardus A. de Rooij en Henrica M. J. van den Bos — Martinus A Vissers en Adriana de Jong — Cornelius H. van Roosmalen en Anna B. Haerkens.
OVERLEDEN: Bertha J. M. Triebels, weduwe van C. W. Zwanikken, oud 89 jaren.

van 6 tot en met 12 Juni 1950.

GEBOREN: Wilhelmus J. zoon van M. v. Helvoort en M. M. van de Loo — Marinus zoon van P. W. van Eindhoven en H. v. Roij — Adrianus J. A. M. zoon van J. C. A. v. d. Burgt en J. H. Janssen — Karel C. W. zoon van K. Fr. J. Louwhoff en A. G. Verdonk — Johannes G. M. zoon van M. A. v. d. Vorstenbosch en J. M. van Lievenoogen.
ONDERTROUWD: Gijsbertus H. van Rooij en Adriana G. van Beurden — Gerardus M. Habraken en Adriana Voets — Filippus Leenman en Geertruda J. Th. Jansen.
GEHUWD: Jan J. van Hamond en Hendrika J. Kappert.

## OP DE THUISREIS.

Met de 17 Juni te Amsterdam aankomende „Hellenie Prince": Sgt. J. v. d. Braak, Bosscheweg 49a; Sld. M. v. Son, Lennisheuvel 29; en met de 19 Juni te Rotterdam aankomende „Gen. A. W. Greely": Sld. J. v. Berkel, Stationstraat 71; Korp. P. Leenen, v. Merheimstraat 13; Sld. M. v. Nieuwburg, Langenberg 12; Sld. G. v. Munster, Selissenwal 2; Sld. J. Vlaminckx, J. v. Brabantstr. 26.

## WEERRIJMPJES

Mei koel en nat,
Brengt koren in het vat.

Oude mensen herinneren zich nog wel de almanakken, die vroeger omstreeks nieuwjaar op de dorpen werden verkocht. In geen gezin ontbrak het kleine boekje, ongeveer 9 × 12 cm groot, dat bekend was onder de naam „Almanak van Stokvis".
De inhoud bestond uit de almanak, anecdoten, volksvertelseltjes en weerrijmpjes, aan welke laatste de mensen zich vastklampten in hun hoop op mooi weer, regen enz.

Regent het 's morgens vóór 8 uren
Het zal de ganse dag niet duren.

Over de betrouwbaarheid van die rijmpjes zijn wij geneigd de schouders op te halen en te lachen met de simpelheid onzer voorouders om aan zulke weerprofetiën te geloven.
Maar toch schijnen die rijmpjes wel systematische waarneming ten grondslag te hebben.
In Amerika heeft een onderzoek van enige weerkundigen uitgewezen, dat vele van dergelijke rijmpjes in principe juist waren.
Door tallozen daar wordt de betrouwbaarheid van de weerrijmpjes aangenomen, en nu heeft het Genootschap ter Bevordering van de Wetenschap 153 rijmpjes aan een jury ter controlering voorgelegd. Deze jury beoordeelde 127 ervan als in principe juist, terwijl zij het over een 14-tal niet eens kon worden, doch ze niet absoluut onjuist achtte.
De rijmpjes waren door dr. Vaden W. Miles, meteoroloog en privaatdocent in de natuurkunde aan de universiteit van Detroit, verzameld.

## *Bloemenverzorging*

### VLIJTIG LIESJE.

Dit plantje kan ons een schat van bloemen bezorgen, als zij het maar naar de zin heeft; maar kan ook zeer nukkig zijn als dit niet het geval is.
Er zijn liefhebbers die met het Vlijtig Liesje, of deftig gezegd de Impatiens Sultanii, want zo heet dit plantje eigenlijk, geweldige successen boeken en haar practisch het gehele jaar rond aan de bloei zien te houden.
Het Vlijtig Liesje vraagt een zeer lichte standplaats. Hoe lichter de standplaats, hoe rijker de bloei. Wordt deze plant wat ver van het raam gezet, dan vallen de bloemknoppen af, of erger nog, er vormen zich zelfs geen knoppen meer.
De bloemen van het Vlijtig Liesje draaien zich naar het licht, daarom moet deze plant zo rustig mogelijk blijven staan. Geregeld verplaatsen zal ook tot gevolg hebben dat de bloemknoppen gaan afvallen.
Aangezien het Vlijtig Liesje snel groeit en rijk bloeit, heeft ze ook veel water en voedsel nodig. Men geeft ze daarom iedere dag wat water, en op zeer warme dagen in voorjaar en zomer zelfs tweemaal daags. Tijdens voorjaar en zomer geve we haar twee keer per week wat opgeloste bloemenmest.
Wordt het plantje wat lang en ijl, dan nijpen we de toppen uit de scheuten, zodat het plantje wat bossiger wordt. Wil het Vlijtig Liesje in de kamer niet goed meer groeien, dan plaatsen we het in de zomermaanden eens buiten in de tuin. Graaf de pot geheel in de grond en blijf gewoon doorgaan met bemesten. In September halen we de plant weer naar binnen en kan zij de gehele winter nog doorbloeien.
Plaats het Vlijtig Liesje gedurende de winter niet in een te koude kamer. Het plantje is erg waterrijk en dientengevolge zeer gevoelig voor koude en vorst. In de winter mag ook maar weinig worden gegoten en niet worden gemest.
Het Vlijtig Liesje laat zich zeer gemakkelijk stekken. Bij voorkeur stekken we tijdens de volle groei en nemen we de toppen van goed ontwikkelde zijscheuten. Zet de stekjes in een medicijnflesje met water, en laat het stekje, met de bladeren zo op de rand van het flesje rusten, zo dat de onderkant van het stekje NIET op de bodem van het flesje komt. Al heel gauw zult U dan de eerste worteltjes aan de stekjes zien verschijnen. Is het stekje eenmaal goed beworteld, dan zetten we het in een klein potje met voedzame bladaarde (bij de bloemisten verkrijgbaar) en houden het hele geval de eerste paar dagen uit de zon.
Wie in de zomer het Vlijtig Liesje in de tuin heeft ingegraven, waar het overvloedig bloeit, zal het volgende voorjaar zien, dat rond de plaats waar de pot heeft gestaan, een massa jonge plantjes verschijnen, die zich uit het zaad hebben gevormd.
U kunt deze plantjes opnemen en in een potje zetten en voor een heel licht venster plaatsen. Na enige weken komen dan reeds de eerste bloemen te voorschijn.
U kunt de zaailingen ook rustig in de tuin laten staan. Ze gaan dan in het midden van de zomer bloeien en blijven daarmede doorgaan totdat de vorst er een einde aan maakt.

OP 'T HOOG.

## EERSTE GROTE BEAURAING-BEDEVAART VAN DISTRICT 's-HERTOGENBOSCH.

**Actuele bidtocht in dit Heilig Jaar.**

„Stemmen uit Beauraing", het orgaan van dit genadeoord, publiceert in het Mei-nummer een indrukwekkende lijst van bedevaarten, die zich aangekondigd hebben voor het komend seizoen.
We lezen er namen van steden en dorpen, dekenaten en parochies, uit België, Nederland, Frankrijk en Luxemburg, die zeggen, dat ze hun opwachting gaan maken bij Maria van Beauraing met het Gouden Hart.
De vele publicaties in de katholieke bladen van verschillende landen, zowel binnen als buiten Europa, de talrijke onthullingen van 'n beeld van de Madonna van Beauraing met het Gouden Hart in kerken en op pleinen, getuigen van een opbloeiende liefde voor Maria, die te Beauraing tot ons sprak, en van een buitengewone belangstelling voor dit veelbelovend genadeoord.
De plechtige Erkenning der Verschijningen en der twee wonderbare genezingen (naar wij van bevoegde zijde vernemen, zijn er weer twee plotselinge genezingen in studie genomen om ze als wonderbaar te verklaren) heeft in dit nog nederig dorp maar met grootse aspecten een „Heilige Deur" geopend, die een golf van gebed en genadewerking heeft losgeslagen, die niet meer te stuiten is.

**In dit Heilig Jaar naar Beauraing.**
Is het „toevallig" dat dit vóór het Heilig Jaar moest gebeuren? In dit Jaar, dat volgens de pauselijke bulle, allen uitnodigt „tot uitboeting der zonden en bekering van het leven", dat „de terugkeer van allen tot Christus wil bespoedigen"?
Bestaat er dan in onze landen wel één genadeoord, waar de „Verzoenende Maagd" zo duidelijk Haar macht toezegde en Haar bemiddeling beloofde met het uitgesproken doel deze allernoodzakelijkste terugkeer der zielen tot de vrede van God te verwezenlijken, als te Beauraing, waar Zij bij haar laatste verschijning plechtig kwam verklaren:

**„Ik zal de zondaars bekeren"!?**

Is een tocht naar dit genadeoord om de vervulling van deze onschatbare belofte te verzekeren dan niet uiterst actueel?

**Grote Bedevaart aanstaande.**
Het bestuur van „ProMaria" afdeling Boxtel, onder geestelijke leiding van de Paters Assumptionisten, aangemoedigd door de vereiste kerkelijke goedkeuring van haar bedevaarten, heeft daarom geen moeite gespaard om zich voor te bereiden op 'n grote deelname en perfecte organisatie van de Grote Bedevaart van dit Heilig Jaar naar Beauraing van district 's Hertogenbosch op Zondag 16 Juli a.s., welke bedevaart tevens de **eerste** zal zijn van een jaarlijkse plechtige bidtocht van district Den Bosch naar dit Mariaal Heiligdom.
Ook van de omliggende plaatsen van Den Bosch zullen vele pelgrims zich aansluiten, want reeds weken lang zijn daar ijverige propagandisten bezig te vertellen van de schone processie van Beauraing.
In Beauraing kreeg het Comité de beschikking over de Tuin der Verschijningen en de uren der plechtigheden om deze bedevaart zo luisterrijk mogelijk in te richten.
De reizen geschieden per luxe-touringcars. De personen, die op 'n gemeenschappelijk paspoort reizen, moeten voorzien zijn van een identiteitsbewijs met foto.
Zie verder de raambiljetten en advertentie in dit blad.

# Parochie-Agenda

PAROCHIE ST. PETRUS, BOXTEL.

**3e Zondag na Pinksteren.**
**Zondag 18 Juni.**

De H.H. Missen zijn om half 7, kwart voor 8, 9 uur en om half 11 de Hoogmis. De H. Mis van half 7 wordt opgedragen voor het geestelijk en tijdelijk welzijn van de parochie, de H. Mis van kwart voor 8 tot bizondere intentie en de Hoogmis voor Anna v. d. Oever-v. d. Sande. Vandaag gaat in alle H.H. Missen de 2e schaal voor de bizondere noden van het Episcopaat, welke bizonder in de milddadigheid van de gelovigen wordt aanbevolen.

Hedenavond om 7 uur Lof met rozenhoedje.

Maandagavond om half 8 Maria-congregatie.

Donderdag a.s. kwart voor acht K.A. in het zaaltje op de Burgakker.

Donderdagavond om 7 uur Lof met rozenhoedje.

Vrijdagavond om 8 uur vergadering van de H. Familie.

Zaterdag is er gelegenheid tot biechten van half 3 tot 4 uur en van 6 tot half 8. Dopen iedere dag van half 3 tot 3 uur.

MAANDAG: om kwart voor 7 gez. mndst. voor Wilhelmina Cordewinders; z.a. gel. H. Mis voor Josephus v. d. Laar vanwege de kinderen; om half 8 gel. jrgt. voor Hendricus van Gerwen; z.a. gel. H. Mis voor Jan. Arnoldus te Haarlem overleden; om half 9 gel. H. Mis voor de overleden parochianen in Indië vanwege familie v. d. Laak.
DINSDAG: om kwart voor 7 gel. mndst. voor Marinus v. d. Sande; z.a. gel. H. Mis voor de overleden parochianen in Indië vanwege soldaat Vile; om half 8 gel. jrgt. voor Johannes van Gerwen; z. a. gel. H. Mis voor Ida v. Oirschot-Santegoeds; om half 9 gel. H. Mis voor Antonius Schellen.
WOENSDAG: om kwart voor 7 gez. mndst. voor Petrus Ghijssens; z. a. gel. H. Mis voor Marinus v. d. Sande; om half 8 gel. H. Mis voor de overleden parochianen in Indië vanwege Maria's Biddend Leger; z.a. gel. H. Mis voor Josephine Spieker; H. Hartaltaar gel. H. Mis voor Goverdina v. Heesch-v. Aarle; om half 9 gel. H. Mis voor de overleden parochianen in Indië vanwege spaarvereniging „De Ketting".
DONDERDAG: om kwart voor 7 gel. jrgt. voor Petronella van Gerwen; z. a. gel. H. Mis ter ere van het H. Bloed; H. Hartaltaar gel. H. Mis voor Maria van Hal vanwege Directie en personeel Wasserij Giesbers; om half 8 gel. H. Mis voor Cornelis Pechtold; z.a. gel. jrgt. voor Petrus v. d. Ven; om half 9 gel. H. Mis voor de overleden parochianen in

Indië vanwege de familie v. d. Struyk. Hedenavond om 7 uur Lof met rozenhoedje.

VRIJDAG: om kwart voor 7 gez. mndst. voor Antoinetta v. Dongen-Goyaerts; z. a. gel. H. Mis voor Adriana v. Kerkoerle-Roozen; H. Hartaltaar gel. H. Mis voor Maria van Hal; om half 8 gel. H. Mis voor Henri Weyers; z. a. gel. H. Mis voor Jan Arnoldus te Haarlem overleden; om half 9 gel. jrgt. voor Gerardus v. d. Broek-de Nijs.

ZATERDAG: om kwart voor 7 gel. H. Mis voor Johanna Martens-Aarts; z. a. gel. mndst. voor Johannes v. d. Meyden; H. Hartaltaar gel. H. Mis voor Marinus v. d. Sande; om half 8 gel. jrgt. voor Martina v. d. Schoot; z. a. gel. jrgt. voor Petrus Hazenberg te Lennisheuvel overleden vanwege de familie v. d. Ven; om half 9 gel. H. Mis voor Emilie v. Rijckevorsel.

**Het H. Sacrament des Huwelijks wensen te** ontvangen: Gerrit v. d. Eerden uit deze parochie en Catharina de Koning uit St. Oedenrode; Gerardus Martinus Habraken geb. te Schijndel (St. Servatius) en won. te Wijbosch en Adriana Voets, geb. te Westerhoven en won. in deze parochie, waarvan heden de 1e afkondiging geschiedt.

Adrianus Henricus van Laarhoven, wed. van Dymphna van Beek uit Best en Cornelia Catharina van der Heyden geb. te Liempde en won. in deze parochie, waarvan heden de 3e afkondiging geschiedt.

De gelovigen zijn verplicht de hun bekende huwelijksbeletselen waarin niet is gedispenseerd, ten spoedigste aan de pastoor bekend te maken.

## PAROCHIE H. HART, BOXTEL.

Zondag onder het Octaaf van het feest van het H. Hart. 18 Juni 1950.

De H. Missen zijn om 6 uur tot zekere intentie; om 7 uur voor het geestelijk en tijdelijk welzijn van de parochie; om 8 uur voor Waltherus Ossenblok vanwege St. Raphaël; om kwart over 9 voor Petrus Melis vanwege de Broederschap van St. Bernardus van Ulicoten; om half 11 de hoogmis met volkszang, voor Wim van de Laak (vanwege zijn broers en zusters).

De eerste schaal is voor de kerk, en de tweede voor de Bijzondere Noden.

Onder de Missen van 7 en 8 uur Algemene H. Communie voor de leden van de H. Familie voor Moeders en Gehuwde Vrouwen.

Aansluitend op de hoogmis processie door de parochie. In verband hiermee worden op de St. Angela-school enkel boeken uitgeleend van 6 tot 7 uur.

Vanavond om 7 uur Lof met rozenhoedje uit dankbaarheid voor de velen die behouden uit Indonesië zijn teruggekeerd en voor degenen die nog in het buitenland verblijven.

Woensdag — de feestdag van de H. Aloysius, patroon van de studerende jeugd.

Donderdag — feestdag van het Eucharistisch Hart van Jezus.

Vrijdag — des avonds om half 8 H. Familie voor de meisjes en om half 9 voor de mannen.

Zaterdag — feestdag van de H. Johannes de Doper.

MAANDAG 19 Juni: 7 uur gez. j. voor Antoon van Schaayk; Maria-altaar l. m. voor Hendricus Pennings; Familie-altaar l. m. voor Petrus Voets; kwart voor 8 l. j. voor Gerardus Rozenboom; Maria-altaar l. m. voor Johanna Voets-v. d. Braak; half 9 l. j. voor Lambertus van Tricht.

DINSDAG 20 Juni: 7 uur l. d. voor Rosalia Hermes-Schüller; Maria-altaar l. d. voor Anna Hensen vanwege neven en nichten; Familie-altaar l. d. voor mevrouw Adriana van Haeren-Paymans; Kwart voor 8 l. j. voor Henricus van Grinsven; Maria-altaar l. m. voor Waltherus Ossenblok; half 9 l. j. voor Petronella de Bie-Schones.

WOENSDAG 21 Juni: 7 uur: l. d. voor Antonius van Hees en Adriana Verwetering; Maria-altaar l. d. voor Adrianus van Kleef vanwege de buurt; Familie-altaar l. d. voor Constant en Jos. van Kleef vanwege familie en kennissen; kwart voor 8 l. d. voor Gerardus Voets, Johanna van den Braak z.e. en Godefridus de zoon; Maria-altaar l. m. voor Francis Voets; half 9 l. d. voor Josephina Hoenselaars.

DONDERDAG 22 Juni: 7 uur l. d. voor Petrus Baayens; Maria-altaar l. j. voor Jan Hazenberg; kwart voor 8 l. d. voor de heer Hubertus Josephus van Susante vanwege het personeel; Maria-altaar l. j. voor Maria v. d. Linde-van Weert; half 9 l. d. voor Adriana Scheutjes-van Dijk; half 10 gez. Huwelijksmis.

VRIJDAG 23 Juni: 7 uur l. d. voor de gesneuvelde militairen in Indonesië; Maria-altaar l. j. voor Marinus Hazenberg en Petronella Potters z.e.; Familie-altaar l. d. voor Franciscus Vlamings; kwart voor 8 l. d. voor de gesneuvelde kameraden van soldaat van der Steen; Maria-altaar l. m. voor Adriana Sleutjes-Goossens; half 9 l. m. voor Gijsbertha van Hommel-v. d. Bosch.

ZATERDAG 24 Juni: gef. l. j. voor Henrica van den Aker-van de Loo; Maria-altaar l. j. voor Theodorus Timmermans; Familiealtaar l. j. voor Maria Timmermans-van Rumund; kwart voor 8 l. d. voor Willem van den Langenberg en Adriana de dochter; Maria-altaar l. m. voor Waltherus Johannes van Thuyn; half 9 l. m. voor Petrus Jozef Eltink.

## PAR. H. LAMBERTUS, GEMONDE.

**3de Zondag na Pinksteren.**

Zondag half 8 H. Mis voor het welzijn der parochie; 10 uur jrgt. voor Margaretha v. Abeelen.

MAANDAG: half 8 jrgt. voor de Heer Frans Mandos.

DINSDAG: half 8 jrgt. voor Henricus Verhagen.

WOENSDAG: half 8 jrgt. voor Lamberdina, hsvr. van Henricus Verhagen.

DONDERDAG: half 8 jrgt. voor Cornelis Timmermans.

VRIJDAG: half 8 jrgt. voor Wilhelmus v. d. Nieuwenhuizen.

ZATERDAG: half 8 jrgt. voor Elisabeth, hsvr. van Wilh. v. d. Nieuwenhuizen.

**Deze week zullen geschieden:**

Maandag mndst. voor Henricus v. Oorschot. Dinsdag mndst. voor Marinus v. Grinsven. Woensdag H. Mis voor Henricus van Oorschot als lid van de R.K. Bouwvakarbeidersbond, afd. St. Michielsgestel. Donderdag H. Mis voor Henricus van Oorschot als lid van de K.A.B., afd. St. Michielsgestel. Vrijdag H. Mis voor Marinus v. Grinsven vanwege de familie Hoezen. Zaterdag H. Mis voor Marinus van Grinsven vanwege de fam. Hoezen.

Nog zullen deze **week** geschieden: Maandag H. Mis voor Albertus v. Gemert te Esch overleden. Dinsdag H. Mis voor Antonia Pittenks te Veghel overleden.

## PAR. H. THERESIA, BOXTEL.

Zondag onder het Octaaf van het Feest van het **Goddelijk Hart van Jezus. 18 Juni 1950.**

ZONDAG: half 7 H. Mis tot intentie van de parochianen; 8 uur H. Mis voor Johanna Maria van Nunen-v. d. Schoot; 10 uur gez. mndst. voor Adrianus v. d. Sloot. De gelovigen worden in de gelegenheid gesteld aan hun offerplicht te voldoen in de eerste schaal voor onze eigen kerk; in de 2de schaal voor B. N. Vergadering van St. Vincentiusvereniging; half 3 Lof met rozenhoedje, om God's zegeningen te verkrijgen over Orion en de kapel van Stapelen.

MAANDAG: 7 uur wekeliikse H. Mis voor Peter Hazenberg; 8 uur H. Mis voor Marinus Veroude, als weldoener van onze parochiekerk.

DINSDAG: 7 uur H. Mis voor Maria de Punder-Huige; 8 uur gez. jrgt. voor Peter Kruyssen.

WOENSDAG: 7 uur H. Mis vanwege Boerinnenbond voor Johanna v. Hal-de Laat; 8 uur H. Mis voor Mejuffr. v. d. Wouw te Tilburg overleden.

DONDERDAG: 7 uur H. Mis voor Maria Maas-v. d. Langenberg; 8 uur H. Mis voor de leden van de Godvruchtige vereniging H. Theresia.

VRIJDAG: 7 uur H. Mis voor Petrus Ghijsens, in de parochie St. Petrus overleden; 8 uur H. Mis voor Theo v. Hal te Liempde overleden.

ZATERDAG: 7 uur H. Mis voor Jan v. d. Meijden en Antonius de zoon; 8 uur H. Mis vanwege Broederschap H. Bloed te Boxtel voor Iohanna Petronella v. Grinsven-v. Hal.

Biechthoren van half 3 tot 4 uur en van 6 tot 8 uur, daarna Lof met rozenhoedje om God's zegen te verkrijgen over Zijne Heiligheid de Paus en het H. Jaar.

30 dagen worden de gebeden verzocht voor Adriana v. Kerkoerle-Roozen te Oirschot en Theo van Hal te Liempde overleden.

Johanna Renders-v. d. Moosdijk te 's Hertogenbosch bediend.

## PAR. ST. JAN'S ONTHOOFDING LIEMPDE.

**3e Zondag na Pinksteren 18 Juni 1950.**

ZONDAG: half 7 l. mndst. voor Johanna van Houtum; 8 uur l. m. tot welzijn der parochie; 10 uur z. mndst. voor Maria Wilhelmina Kelders; 3 uur Lof daarna meisjes-congregatie.

MAANDAG: 7 uur z. mndst. voor Theod. Timmermans; half 8 z. j. voor Mart. v. d. Boer; 8 uur l. m. voor de overl. familie van het kind van Cor. Smulders-de Rooij.

DINSDAG: 7 uur z. mndst. voor de Weled. Heer Franc. v. Boeckel v. Rumpt; half 8 z. j. voor Johanna Mart. v. d. Boer; 8 uur l. m. voor Albert v. Gemert te Vught overleden.

WOENSDAG: 7 uur z. mndst. voor Catharina Jan v. d. Langenberg; half 8 z. j. voor Adriaan Avendonks en Cornelia de hsvr.; 8 uur l. mndst. voor Maria Frans v. d. Meijden.

DONDERDAG: 7 uur z. mndst. voor Wout. v. d. Velden; half 8 z. j. voor Joh. Schoenmakers; 8 uur l. mndst. voor Joh. v. Asveld.

VRIJDAG: 7 uur z. mndst. voor Hendrica Hendr. Quinten; half 8 z. j. voor Hendrica Joh. Schoenmakers; 8 uur l. mndst. voor Johanna Petrus Swinkels.

ZATERDAG: 7 uur z. mndst. voor Jos. Schellekens; half 8 z. m. voor Theo van Hal, Adr. v. Hastenberg en Cor Saris vanwege Cor. de Laat en de andere gerepatrieerde militairen uit Indië; 8 uur l. j. voor Hendr. Klompers en Maria de hsvr.

ZONDAG: half 7 l. j. voor Corn. Putmans en Francisca de hsvr.; 8 uur l. m. voor Adriana Petrus Kerkoerle te Oirschot overleden; 10 uur de hoogmis tot welzijn der parochie.

**In de Kapel der Eerw. Zusters:**

Maandag 7 uur l. m. voor Theo van Hal, Adr. v. Hastenberg en Cor Saris vanwege Kasteren, Savendonk en de Maay. Dinsdag 7 uur l. m. tot bijz. intentie. Woensdag 7 uur l. m. voor de overl. familie W. Bakx. Donderdag 7 uur l. m. voor Corn. v. d. Boer als overl. lid weldoener van het Wit-Gele Kruis. Vrijdag 7 uur l. m. voor Maria Wilh. Kelders. Zaterdag 7 uur l. m. voor Ger. Spikmans vanwege de 1e R.K. Levensverzekerings Mij. Zondag 7 uur l. m. voor Hendrica Hendr. Quinten als overl. weldoenster van het Wit-Gele Kruis.

30e voor Adriana Petrus v. Kerkoerle te Oirschot overleden; Albert v. Gemert te Vught overleden.

**Gedoopt:** Johanna Adriana Cornelia dochter van Ant. v. d. Laar-Raaymakers; Theodora Cornelia Petronella Gemma dochter van Jos. Thomassen-Kokshoorn; Maria Diana Johanna Gemma dochter van Laur. v. d. Meerendonk-v. Gils.

## PAR. H. WILLIBRORDUS, ESCH.

**Zondag onder 't Octaaf van het H. Hartfeest.**

H.H. Missen om 7 uur, half 9 en 10 uur Hoogmis voor de Parochie. Tweede schaalcollecte voor Bijz. Noden Episcopaat en voor de nieuwe glas-in-loodramen. Na de middag om 3 uur Lof met Rozenhoedje; na het Lof een lied.

ZONDAG: 7 uur jrgt. voor Johanna van den Broek-v. d. Ven; half 9 mndst. voor Adrianus van Esch; 10 uur Hoogmis voor de Parochie.

MAANDAG: half 8 mndst. voor Johannes Cornelis Fick.

DINSDAG: half 8 jrgt. voor Wouterus van Beers.

WOENSDAG: half 8 jrgt. voor Johanna van Elderen.

DONDERDAG: half 8 jrgt. voor Johannes Batens.

VRIJDAG: half 8 jrgt. voor Maria Batens-v. d. Aker.

ZATERDAG: half 8 jrgt. voor Cornelis Batens.

Elders: H. Mis voor Cornella van Oers-v. d. Braak. H. Mis voor Henricus van Rulo en Maria van Dongen de hsvr.

## ST. CHARLES, HAL, BOXTEL.

Zondag 18 Juni. Derde Zondag na Pinksteren. Deze middag om 3 uur Lof met Rozenhoedje.

Deze week Woensdag, Donderdag en Zaterdag om 8 uur Lof.

ZONDAG: om half 9 H. Mis voor de overleden leden der familie Henket.

MAANDAG: om **7 uur** voor bijzondere intentie; om half 8 uit dankbaarheid ter ere van Onze Lieve Vrouw van Altijddurende Bijstand.

DINSDAG: om **7 uur** voor de gelovige zielen.

WOENSDAG: om 7 uur tot intentie van de Voortplanting des Geloofs; om half 8 maandstond voor Piet van Liempd.

6e JAARGANG No. 291

23 JUNI 1950

# Brabant's Centrum

Redactie en Administratie
MOLENSTRAAT 19
TELEF. 513 — GIRO 277703

VOORHEEN BOXTELSCHE COURANT

Advertentieprijs: 10 ct. p. kol. m.m.
Bij contract speciale tarieven.
Kleine advertentiën 6 ct. per woord.

KATHOLIEK WEEKBLAD VOOR BOXTEL EN OMGEVING

## Gemeenteraadsvergadering

Zaterdag 17 Juni kwam de gemeenteraad in spoedeisende vergadering bijeen ter behandeling van een drietal voorstellen betreffende woningbouw, aankoop van grond voor industrieel doel en verhoging crediet voor de bouw van een koelcel in het gemeentelijk slachthuis.
Het voorstel tot aanvragen van financiële rijkssteun voor de bouw van 75 woningen werd door de voorzitter ingeleid met de mededeling, dat Boxtel nog een groot tekort heeft aan woningen voor jonge gezinnen. Dewijl nu een kans wordt geboden om buiten de provinciale toewijzing om deze woningen te kunnen bouwen, zou deze naar voorzitters mening benut moeten worden.
Omdat het kleine woningen zijn was er aanvankelijk nogal bezwaar tegen, maar overwogen hebbende, dat nog zovele jonge gezinnen zich moeten behelpen in samenwoning met heel weinig ruimte, en na bestudering van het type woningen, meende hij toch de bouw van deze 75 woningen te mogen voorstellen, zonder vrees er na verloop van jaren spijt over te zullen krijgen. Als deskundige achtte wethouder Van de Laar deze woningen wel acceptabel. Ze zijn eenvoudig en bieden woonruimte voor jonge gezinnen met een drietal kinderen. Voor wat de bouwkosten betreft zijn ze goedkoop. Het bestek is nog wel niet aanwezig, doch de bouw kan aan normale eisen worden aangepast.
Het lid De Visser vraagt of het persé nodig is een architect uit Den Haag voor deze woningbouw te nemen. Kan hiervoor niet een uit deze streek genomen worden.
De Voorzitter zegt, dat om fin. steun van het rijk te krijgen, goedgekeurde woningtypen moeten worden gebouwd. Zelf hebben wij een nieuw type voorgesteld, daar evenwel goedkeuring ervan nog niet vaststaat, zijn B. en W. van oordeel beter te doen een reeds goedgekeurd type te nemen, al achten wij dat van Ir Geenen zelfs beter.
Ook de Laat was voor een eigen architect.
Bij andere woningen, zo verklaart de voorzitter, is altijd een mede-architect aangesteld, het is echter niet onmogelijk dat deze woningen onder architect Esser uit Den Haag gebouwd er eerder zullen staan. De bouw- en exploitatiekosten zullen per woning bedragen, met inbegrip van grond, 7600 gld. Indien de bouw- en exploitatiekosten niet hoger komen, zullen deze woningen, naar omrekening over 50 jaar, voor pl.m. *f* 5.30 verhuurd kunnen worden.
De vraag van Van Nistelrooij of deze woningen 50 jaar bewoonbaar zullen zijn wordt door de voorzitter bevestigd.
Van Nistelrooij zou liever het werk opgedragen zien aan een Boxtelse aannemer, wat volgens de Voorzitter niet mogelijk is, daar de architect en de aannemer uit Schijndel gezamenlijk deze woningen hebben „gepland".
Ook de leden Van der Krabben en De Laat zouden zo mogelijk de woningen door Boxtelse aannemers gebouwd willen zien. Indien wenselijk zou de opdracht over meer aannemers verdeeld kunnen worden. Ook vraagt De Laat deze woningbouw over te dragen aan de bouwvereniging St. Joseph. Deze kan dan over de besteding beslissen.
De voorzitter kan niet instemmen met splitsing, daar dan geen behoorlijk toezicht mogelijk is. Hij wil de overtuiging hebben, dat de woningen vlot gebouwd worden.
De Laat kan niet inzien, dat Boxtelse aannemers niet evengoed deze woningen zouden kunnen bouwen als een Schijndelse aannemer. In Schijndel zijn nooit groter complexen dan 20 woningen gebouwd.
Van Nistelrooij zegt, dat vóór de oorlog door Boxtelse aannemers complexen van 300 en 400 woningen zijn gebouwd in Eindhoven, Tilburg en Den Bosch.
De voorzitter is van oordeel, dat deze 75 woningen een afzonderlijke outillage eisen, en hiervan hangt het af of een aannemer het werk aan kan.
Het lid G. v. d. Meijden vraagt het werk op te dragen aan Boxtelse aannemers indien deze daarvoor in staat zijn.
De Laat komt nog terug op zijn eerder gedaan verzoek de bouw dezer 75 woningen over te dragen aan de Bouwvereniging St. Joseph, dan wordt alles omzeild.
Dit zou, volgens de voorzitter, nieuwe moeilijkheden geven met Den Haag.
De Laat begrijpt niet waarom de Gemeente er zo op staat deze woningen aan zich te houden.
Dit object is veel te riskant, meent de voorzitter, terwijl de bijdrage slechts 110 gld. per jaar bedraagt. Straks worden betere woningen toegewezen. Aan deze zijn veel te hoge kosten verbonden voor de gemeente. De Bouwvereniging zou die niet kunnen betalen. Wij zijn niet zo enthousiast over dit type, maar ze brengen een oplossing in de woningnood. Principieel zijn B en W. niet tegen de Bouwvereniging St. Joseph, integendeel wij zijn ze gunstig gezind.
B. en W. streven er alleen naar om jonge gezinnen, die er het ergst aan toe zijn, vlug te helpen met een groot aantal kleine woningen.
Wethouder Valks merkt nog op, dat deze aangelegenheid met spoed behandeld moest worden, en zonder veel bedenking moet er nu vlug worden beslist. B. en W. worden vervolgens gemachtigd tot handelen.
Punt 2 der agenda, voorstel tot aankoop van grond langs de Van Salmstraat ten behoeve van eventueel te vestigen industrie, wordt na toelichting zonder discussie aangenomen.
Het betreft een oppervlakte van ongeveer een halve hectare, met een frontbreedte van 90 m en een diepte van 60 m, eigendom van J. Peijnenburg. De aankoop is bedoeld om de beschikking te hebben over enige oppervlakte bij eventuele aanvrage.
Dan komt aan de orde een credietverhoging van 12000 gld. voor de koelcel in het slachthuis.
Na inwinning van deskundig advies, aldus de voorzitter, heeft B. en W. besloten dit voorstel te doen. Met het na aanneming beschikbare bedrag van 24000 gld. krijgen we een koelinstallatie waarvan de exploitatie gunstig kan zijn. Het bedrijf moet zichzelf kunnen bedruipen.
Zoals de toestand was, kon het bedrijf niet worden benut voor de exportslachtingen, die thans in Tilburg moeten geschieden.
Van Nistelrooij is voor de bouw, en acht het mogelijk dat de kosten geen 24000 gulden zullen bedragen. Hij is voorstander van vlugge afschrijving bij extra verdiensten, om eerder tot een gezond bedrijf te komen.
De Voorzitter meent wel gedaan te kunnen krijgen het grootste deel der investeringskosten vlug te mogen afschrijven om de resterende 10.000 gulden dan verder over 20 jaren te verdelen.
Het lid Van Susante vraagt of er buiten de exportslachtingen wel een koelcel nodig is, daar de slagers zelf toch allen koelinrichtingen aan huis hebben.
De Voorzitter meent dat een slachthuis zonder koelcel wel bezwaren heeft voor de slagers. De Boxtelse afnemers moet service geboden worden. En op goede gronden mogen wij verwachten de exportslachtingen terug te krijgen..
Van Nistelrooij licht toe, dat met warme dagen door de slagers veel risico moet genomen worden als na de slachting het vlees niet beveiligd kan worden in een koelcel.
Op een vraag van De Visser of een sluitende begroting mag worden verwacht geeft de Voorzitter als zijn oordeel, dat zonder verhoging der slachttarieven enige winst mag worden verwacht, en baseert zich hierbij op een vergelijking van de cijfers van het jaar 1949 met die van het eerste kwartaal 1950, die 500 gulden hoger liggen.
Tenslotte geeft De Visser te kennen het jammer te vinden, dat de Commissie voor de bedrijven is afgeschaft. Nu is het voor de Raad niet gemakkelijk omtrent de exploitatie een goed inzicht te krijgen.
De Voorzitter ziet de wenselijkheid van een Commissie niet in, temeer omdat deze vertragend werkt.
Hiermee is het laatste punt der agenda afgewerkt en wordt het voorstel zonder hoofdelijke stemming aangenomen.

## Hal gaat feestvieren

Als men de flarden van geruchten en uitlatingen zo'n beetje samenflanst tot een legpuzzle, krijgt men de indruk, dat ergens tussen Vught en Boxtel hard gewerkt wordt aan een feest. Het fijne ervan konden we — spijts onze perskaart — niet te weten komen. We zullen moeten wachten tot Donderdag 29 Juni a.s. Tussen Vught en Boxtel ligt de bushalte St. Charles; de Zuid-Ooster heeft die naam op veler lippen gebracht. Maar St. Charles is niet alleen bushalte. Het is veel en veel meer: een seminarie van missionarissen, gebouwd in 1892 en sedert dat ogenblik het centrum van een soortement „parochie" met een eigen „pastoor" en een eigen „parochiekerk"! U ziet de ‚kerktoren" boven de bomen uitsteken, als U van Gestel, Vught, Boxtel of Esch komt en in elk geval hoort U het ijle klokgeklepel op heel vaste tijden over de omtrek drijven. Welnu, daar zal het te doen zijn. Daar zal op Donderdag 29 Juni de driekleur waaien, daar zullen studenten en Paters in jubelstemming zijn, daar zullen de „parochianen" van Hal op het blije klokgelui ter kerke gaan om de plechtige Hoogdienst bij te wonen, daar zal..... de Zeereerwaarde Pater Antoon Teepe, de tegenwoordige „pastoor", zijn zilveren priesterfeest vieren!
St. Charles en Pater Teepe en Hal, allemaal namen, die bij elkaar horen, en aan elkaar gewend zijn. Als jong priester kwam de jubilaris in 1925 naar St. Charles. Vier jaar later werd hij benoemd tot econoom van Sterksel, zes jaar later tot econoom van 's Heerenberg. In 1939 is hij op St. Charles terug, aanvankelijk weer als econoom en sedert 1940 als Overste. Pater Teepe is missionaris en... heeft de missie nooit gezien. Hij vindt dat erg jammer, maar al degenen, die hem leerden kennen, vinden het niet jammer: het medelijden, dat ze plichtsgetrouw opbrengen, haalt het niet bij de voldoening Pater Teepe als econoom, Overste en „pastoor" te hebben gehad.
En dat zal Donderdag 29 Juni blijken. Het is Pater Teepe's uitgesproken verlangen, niet in de krant te staan, maar er zijn verlangens, waar men ter ere Gods geen rekening mee mag houden, al willen we hem — een concessie omwille van zijn zilveren priesterfeest — de beproeving van een portret ten voeten uit besparen. Hal gaat feest vieren en het zal zeer schoon worden.
De krant wil niet ten achter blijven en wenst de jubilaris nu reeds van harte geluk, maar niet de jubilaris alleen. Ook de Paters en studenten, die onder zijn beleid werken en bidden, ook de mensen van Hal, die in en buiten de kapel van St. Charles veel aan hem te danken hebben en dit ook gaarne willen weten. We hopen, dat de zon die dag van de partij zal zijn en stralen mag met Afrikaanse gloed, al zal de feestvreugde bij haar afwezigheid er niet minder om worden en de bloemetjes evengoed door vrienden en bekenden buiten worden gezet. En van harte!
Receptie van 12—1 uur.

## Plaatselijk Nieuws

### TENTOONSTELLING.

Op 8, 9, en 10 Juli a.s. doet de Boxtelse Missienaaikring een beroep op de missieliefde van alle Boxtelaren. Wat er te doen is?
Op die dagen houdt de naaikring een tentoonstelling van paramenten, voor onze Boxtelse missionarissen, vervaardigd door de vlijtige handen van verschillende naaisters, die belangeloos week in , week uit haar avonden besteden met naaien of borduren, om zo te kunnen bijdragen tot bloei van het liturgisch leven in de Missiën.
En wat ze klaar hebben. Het lijkt me beter, dit niet te verklappen, maar het is zeker de moeite waard, om deze prachtige collectie eens te gaan zien op Stapelen op genoemde dagen.
En om dit schone werk in stand te kunnen houden, zijn er ook verschillende attracties aan verbonden.
Het is vanzelfsprekend, dat niet iedereen de tijd en de ambitie heeft om te naaien voor de missie. Maar het is toch zeker niet te veel gevraagd, wanneer door uw belangstelling en bijdrage deze dagen zullen slagen. Maar we kunnen dan eigenlijk ook enkel tevreden zijn, als iedere Boxtelaar voor dit schone doel Stapelen bezoekt.
Vele vaders en moeders kunnen zich momenteel indenken wat het zeggen wil; een jongen ver van huis en vaderland. Leeft daarom mee ook met die Apostelen over zee!
Wij verwachten U!

### AANMELDING VOOR R.K. LANDBOUWSCHOOL, OIRSCHOT.

Vóór Zondag 16 Juli is er nog gelegenheid zich aan te melden voor de R.K. Landbouwschool te Oirschot, bij de secretaris van de R.K. Boerenbond van het pakhuis, Kalksheuvel.

### SPORT.

Bij de Zondag j.l. te Schijndel gehouden terreinwedstrijd voor motorrijders om het kampioenschap van Noordbrabant werd Gerard van der Meijden nummer drie geplaatst.

### STAMBOEKKEURING.

Bij de heden gehouden stamboekkeuring door de Heer Schraven uit Mill werden de volgende koeien ingeschreven in het N.R.S.:
Ria eigenaar Jos. v. d. Sande
Grarda „ W. v. d. Oever
Dina „ Th. v. Boxtel
Cato „ Wed. C. v. d. Aker
Dina „ Joh. v. Kasteren
Truda I „ Adr. Dobbelsteen
Truus „ J. v. Antwerpen
Lina „ J. H. v. Hal
Grarda „ J. v. d. Heijden
Toos „ H. Schoones
Emma „ M. Habraken
Emma „ H. v. Hal
Corri 3 „ J. v. Erp
Betsie I „ J. v. Erp
Gerri „ H. v. d. Pasch
Coba „ H. v. d. Pasch
Janske „ M. Peijnenburg met K.S. allen uit Boxtel.
Corri eigenaar H. v. d. Braak
Sientje „ G. v. d. Bruggen uit Esch.
Ria eigenaar M. v. Heeswijk
Bertha „ Th. v. Dijk
Doortje „ J. v. d. Besselaar
Corri „ M. Versantvoort
Sjaan „ Adr. v. Eindhoven
Leentje II „ Adr. v. Eindhoven allen uit Gemonde.

### CONCERT OP DE MARKT.

Aanstaande Zondag zal de Boxtelse Harmonie een concert geven op de Markt van ongeveer 12 uur tot kwart voor 1.

### GEDIPLOMEERD.

Mej. Wies Gemen slaagde te Utrecht bij het door de Bedrijfsraad voor de voetverzorging afgenomen examen als Chiropodiste.
Geslaagde heeft thans annex de firma J. A. Gemen, Schoen- en Sporthandel, Stationstraat 14, een pedicuresalon ingericht met moderne installatie.

### MET LOF GESLAAGD.

Bij het 15 Juni door de Bedrijfsraad ter behartiging van de algehele voetverzorging afgenomen examen voor de Chiropody is met lof geslaagd Jo van Grinsven-v. Summeren.
(De chiropody omvat de algehele voetverzorging, o.a. pedicure, massage van voet en been, bandage en voetgymnastiek).

### NED. BOND VAN HANDBOOGSCHUTTERIJEN

De Ned. Bond maakt zich op voor de a.s. kampstrijd Holland—België op 23 Juli te Rotterdam.
Er zijn reeds meerdere ziftingswedstrijden gehouden, waaruit de 25 hoogste schutters genoteerd werden. Deze 25 hoogste schutters hebben j.l. Zondag te Helmond de laatste kampstrijd gehouden, waaruit het 14-tal moet komen tegen de Belgen. Tevens was aan deze wedstrijd het kampioenschap van Nederland verbonden.
Een Boxtelse schutter van L'Union: H. de Koning Jz. wist op dit kampioenschap beslag te leggen.
Voor ingewijden in de handboogsport geven we hier zijn prestaties in deze strijd: In de eerste 25 pijlen 118 punten. In de tweede 25 pijlen 114 punten. Eindstrijd 12 pijlen 57 punten.
In totaal 62 pijlen 289 punten dat is gemiddeld 10 punten boven de 4½ per schot.
De nieuwe landskampioen onze gelukwensen.

### R.K. JONGENSSCHOOL VOOR M.U.L.O., Burgakker 4.

Geslaagd voor diploma MULO B: F. Cijfers, T. Groos, A. Habraken, J. Keunen, W. v. d. Laar (Liempde), M. Muurlink, J. Smulders (Oisterwijk), J. v. d. Snepscheut, J. v. d. Vleuten (Liempde)

## Kerk en kunst

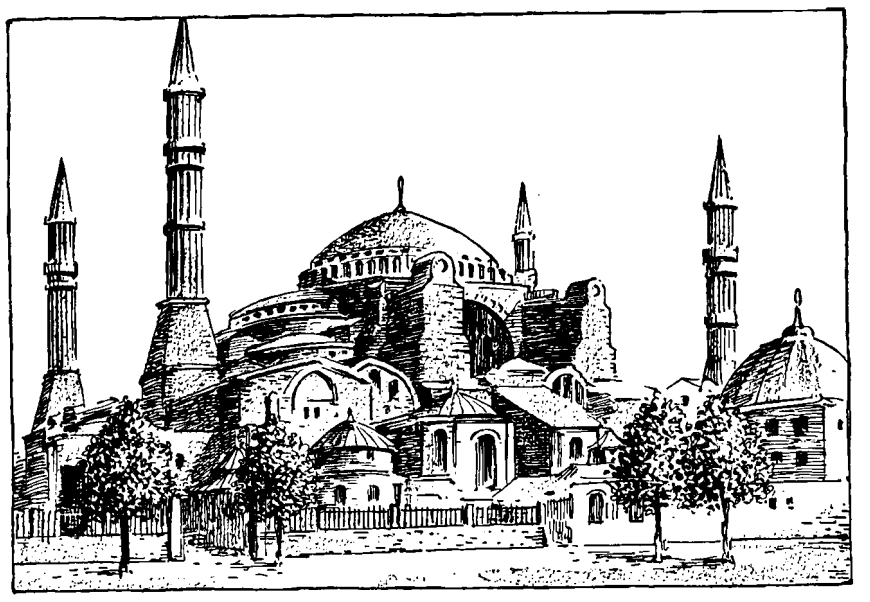

*Aya Sophia*

Het is onwetendheid of kwaadwilligheid om de Kerk ervan te beschuldigen, zoals wel eens gebeurt, dat zij altijd achterblijft bij de ontwikkeling van de beschaving, en dat zij deze remt en tegenhoudt. Het tegendeel is zeer gemakkelijk aan te tonen en de bewijzen liggen voor het grijpen zowel in het verleden als in de tegenwoordige tijd. En dat op ieder gebied: wetenschap en kunst, maatschappelijk en burgerlijk leven (zie onze artikels van 19 Mei en 9 Juni).
Wat de kunst betreft hebben de godsdiensten, niet alleen het christendom, maar ook de joodse en zelfs de heidense, altijd stimulerend gewerkt op de kunst, en zelfs ligt de godsdienst aan de grondslag, het begin, de geboorte van alle kunst: de bouwkunst die kerken en tempels bouwde; de beeldhouwkunst die bij de heidenen tot de prachtigste uitbeelding der godenfantasieën inspireerde en in het christendom heiligen en engelen en de menselijke gestalte van Christus deed uitbeelden; de schilderkunst die de synagogen en kerken deed versieren; de muziek die het volk zingend deed bidden voor God.
In de natuur verheerlijkt God zichzelf door de schoonheid van de lucht en van het landschap, de schoonheid van mensen en dieren, de kleurenpracht van bloemen en planten en de zang van de vogels. De mens die God wil dienen, dient Hem ook spontaan met al het schone dat de mens kan voortbrengen in alle takken der menselijke kunst en vaardigheid. Dit is altijd door de Kerk erkend, gesteund en bevorderd, en men moet werkelijk onwetend of kwaadwillig zijn als men dit niet ziet. Aan de grondslag van het christendom ontdekt men reeds de schone kunst van het geschreven woord in de Bijbel, die het woord van God gesproken tot de mensen bevat. Wanneer men dit boek leest, nu eens niet met godsdienstige aandacht, maar met aandacht voor de kunst, ontdekt men hier véél van grote schoonheid, zoals de uit het oude Verbond stammende psalmen, de prachtige kantieken als het Magnificat van Maria, en de in hun soort nooit geëvenaarde schoonheid van de parabels uit het Evangelie.
En van het eerste bestaan van de Kerk af heeft zij de mensen vrijgelaten, naar eigen aard van volk en ras, zijn kunstzin te uiten in dienst van God.
Uit de eerste eeuwen is niet veel bewaard. Hiervan zijn de vervolgingen de schuld, die op sommige tijden alles verwoestten wat maar christelijk heette. Van kerkdecoratie zijn slechts enkele wandschilderingen, enkele marmeren muurbekledingen en vloermozaïeken over, uit de enkele kerkhuizen die men nog heeft teruggevonden. Zo b.v. een zeer mooie mozaïekvloer in Aquileja, van ongeveer 315, waarop afbeeldingen voorkomen van de profeet Jonas, van de Goede Herder en van de offergang der H. Mis. Verder is er van deze tijd alleen nog grafdecoratie bewaard gebleven op de graven in de catacomben en op graftomben en mausoleums.
Van de tijd na Constantijn tot de 6e eeuw is méér bewaard gebleven: kerkruïnen in Afrika, wandmozaïeken in Rome en Ravenne, vele grafmonumenten in Rome en Arles, vele oude fresco's (wandschilderingen) en ook in het Oosten vele kerkruïnes met mozaïekvloeren.
Deze oude christelijke kunst was naar de vorm geen oorspronkelijke kunst. De kunstenaars van die eeuwen waren Romeinen of Grieken of met het rijk verbonden Oosterlingen of Westerlingen die de geestesbeschaving van die tijd bezaten, en deze was uiterst verfijnd. De kunst werd beoefend volgens de vorm en de stijl van die tijd, ook in het kerkelijke leven. Nieuw was alleen: de inhoud en de bedoeling van het werk. De christenen brachten de nieuwe christelijke gedachten tot uiting op de gewone wijze van die tijd, maar tot eigen nieuwe behoeften n.l. voor de liturgische diensten en gebouwen. De heidense mythen verdwenen uit de kunst en daarvoor kwam de bijbelse en christelijke geschiedenis in de plaats; de basiliekstijl (zuilenbouw) der Romeinse huizen werd omgevormd tot de grote kerkschepen, waarin de zuilen niet meer de binnenplaats versierden, maar het enorme kerkdak droegen. En de hoofdbetekenis van deze kunstperiode bestaat dan ook hierin, dat, terwijl de antieke kunst met de oude maatschappij ten gronde ging, de christelijke kunst vorm en stijl der ouden overdroeg aan de middeleeuwen, die zelfstandig daaruit een nieuwe nog hogere kunst opbouwde.
De eerste eigen-christelijke kunstvorm ontstaat pas in de 6e eeuw in het Oosten als middelpunt: Byzantium, of met haar nieuwe naam: Constantinopel. De Romeinse basilieken met haar langwerpige schepen, gescheiden door zuilenrijen die het dak schragen, maken hier plaats voor de koepelkerken: een kruisplan dat van de verschillende zijden uitloopt op een door een koepel overdekt midden.
De schilder- en mozaïekkunst vinden hier een nieuwe vorm in de Oosterse iconen: uitbeeldingen van historische personen, bijbelse figuren, heiligen en van Christus zelf.
De Byzantijnse kerkbouw is later overgenomen door de Islam die zijn beroemde moskeeën o.a. te Damascus, Jeruzalem en Instanboul, bouwde naar de modellen der Byzantijnse kerken.

T.

DE WINKELS GEOPEND.

Wegens het te houden Landjuweel mogen a.s. Zondag de winkels geopend zijn als op werkdagen, tot 7 uur.

TER NAVOLGING.

Bij de thuiskomst van Sld. Van Munster uit Indonesië heeft de familie het initiatief genomen voor een collecte ten behoeve van het Instrumentenfonds van de R.K. Gildenbondsharmonie.
Een bedrag van *f* 12,56 werd voor dat fonds afgedragen.
Het is een mooi bewijs van erkentelijkheid voor de bijzondere prestaties van de Gildenbondsharmonie bij de verwelkoming van onze gerepatriërde militairen.
Met dank in „klinkende munt" is het instrumentenfonds wel het best gebaat. Wie volgt??

OP DE THUISREIS.

Op 29 Juni arriveren te Amsterdam met het troepentransportschip „Goya": S. maj. A. H. van Geffen met gezin, Spoorstraat 20; Sld. L. Janissen, Nieuwstraat 184 b.
Op 2 Juli te Amsterdam met de „General Harry Taylor": Sld. C. J. v. d. Sloot, Eindhovenseweg 36; Sld. L. v. d. Laak, Nieuwstraat 62; Sld. H. P. v. Weert, Nieuwstraat 142; Sld. H. P. v. Vught, Eindhovenseweg 7.
Op 5 Juli te Rotterdam met de „Kota Inten": Korp. P. J. J. Liket, Schoolstraat A 50, Esch.

MUZIKALE WANDELING HARMONIEëN.

De eerste phase in de Anjeractie ten bate van het Prins Bernhardfonds, het ophalen der collectezakjes, is voorbij.
Zaterdag en Zondag, 24 en 25 Juni a.s., volgt de tweede phase: de verkoop van speldjes in de vorm van anjers. Volijverige collectanten zullen dan nogmaals een beroep doen op de vrijgevigheid der Boxtelse ingezetenen. Laat dit beroep dan niet vergeefs zijn! Het gaat hier om een instituut, dat in belangrijke mate steun verleent aan het culturele leven, niet alleen landelijk, doch vooral ook gewestelijk.
Door steun te verlenen aan het Prins Bernhardfonds en de daaronder ressorterende provinciale Anjerfondsen helpt men mee aan dit doel. De muziekverenigingen, de instellingen van jeugdzorg e.d., die van de werkzaamheid van het fonds profiteren, zij hebben dringend Uw steun nodig.
Het plaatselijk Anjercomité, door de Burgemeester samengesteld uit vertegenwoordigers der diverse muziekgezelschappen ter plaatse, is vol vertrouwen in het uiteindelijk resultaat der actie. Het is bekend, dat ook in andere gemeenten met de actie belangrijke resultaten zijn geboekt. Boxtel kan hierbij natuurlijk niet achterblijven!
Nu de derde phase van de actie, tevens klap op de vuurpijl! Deze phase behoeft geen geld te kosten, want ze bestaat hierin, dat op Donderdag 29 Juni a.s., de verjaardag van Z.K.H. Prins Bernhard, aan wie het fonds zijn naam ontleent, ter afsluiting van de actie de Gildenbondsharmonie en de harmonie van huize de la Salle een muzikale wondeling zullen maken. Afmars te 8 uur 's avonds vanaf het gemeentehuis. Voor de medewerking dezer harmonieën is het comité zeer erkentelijk en te verwachten is, dat een en ander een waardig slot van de actie zal vormen.

BURGERLIJKE STAND DER GEMEENTE BOXTEL.

van 13 tot en met 19 Juni 1950.

GEBOREN: Henricus M. M. zoon van J. C. Jansen en C. J. C. Deenen — Johannes Th. A. M. zoon van A. Th. Verhoeven en A. C. J. van Tartwijk.

ONDERTROUWD: Geertrudis van der Eerden en Catharina M. de Koning.

GEHUWD: Adrianus L. Steenbakkers en Geertruda S. J. van den Broek — Antonius Fr. H. Reijnaerdts en Elise G. G. C. Dassen. — Antonius A. van den Langenberg en Maria van Schijndel.

GEMONDE.

EEN BLIJ WEERZIEN.

Bij emigratie van familie heeft het afscheid iets weemoedigs omdat de afstand een weerzien bij het leven doorgaans illusoir maakt. En werkelijk weinigen die vertrekken komen nog ooit in de familiekring terug. Wel blijft er wederkerig contact, doch allengs, als de strijd om het bestaan het leven beheerst, doet tijdgebrek zich gelden en beïnvloed zelfs het schriftelijk contact.
Dan blijft de herinnering over en de hoop elkaar toch nog wel 'ns weer te zien.
Bij de 76-jarige weduwe Marie van der Sloot-Van Oirschot is deze hoop zo sterk geweest, dat zij besloot haar familie in Boxtel en Gemonde nog eens te gaan bezoeken.
40 jaar geleden met haar man, P. v. d. Sloot, naar Amerika vertrokken, heeft zij nu in gezelschap van haar dochter Diana de sprong over de plas gewaagd in een Constellation.
Haar man, die in 1926 ook in Holland is geweest, is overleden, en haar 9 kinderen zijn allen gehuwd.
Nu verlangde zij naar de familie hier in Boxtel en Gemonde en zo vertoeft zij thans in de kring van broers en zusters. Vijf broers en een zuster, in de leeftijden van 68 tot 78 jaar, hebben haar met blijdschap ontvangen. En begrijpelijk worden jeugdherinneringen opgehaald en familiefeestjes gehouden, waarbij nog menig oud liedje wordt gezongen en zelfs nog een dansje gemaakt.
Dezer dagen waren de broers en zusters te gast bij de jongste broer Frans, een 66-jarige, in de Molenstraat. Het is een monter en opgewekt gezelschap, de verpersoonlijking van „de eeuwige jeugd".
Nog ruim een maand zal zusterlief nog hier vertoeven om dan eind Juli de terugreis te ondernemen naar haar tweede vaderland, waar haar 9 gehuwde kinderen natuurlijk moederlief weer met blijdschap in hun kring zullen ontvangen.
Dat een foto van de ooms en tantes in Nederland daar in de familie een uitgezocht plaatsje zal krijgen om de herinnering aan het tripje van moederlief levendig te houden, is te begrijpen.

ACTIE IN GEMONDE VOOR HET PRINS BERNHARDFONDS.

In verband met Anjerdag zal de Fanfare St. Lambertus Zaterdag-avond om 8 uur een concert geven op de kiosk.
Tijdens dit concert zal gecollecteerd worden ten bate van het Prins Bernhardfonds ter bevordering van en voor steun aan de Nederlandse cultuur.

## K.A.B.-Landjuweel

EEN GROOT FEEST VOOR HET ARBEIDERSGEZIN.

Nog een dag of wat en de poorten van het prachtige park Stapelen zullen openzwaaien om honderden K.A.B.-ers toegang te verlenen tot het grootse Landjuweel 1950. „Honderden K.A.B.-ers" schreven we en dat is juist, want het tuinfeest loopt van stapel onder het motto „goed feestvieren vraagt goed meedoen". Op gebied van kunst en spel zullen dan ook een duizendtal deelnemers elkaar bekampen om een demonstratie te geven van de weldadige culturele groei onder „ons arbeiders", om hun krachten te weten met die van anderen en daarin een aansporing te vinden om het eigen peil nog hoger op te voeren, tenslotte ook nog om de ongetwijfeld talrijke bezoekers een schone dag te bezorgen.

Om circa 12 uur zal Zondag ongeveer de gehele K.A.B.-familie uit het Bossche Bisdom onder het lover van de oude beukelaars en platanen in het park van Stapelen bijeen zijn om te luisteren naar het bazuin- en klaroengeschal waarmee het feest zal worden ingezet.

Nadat de diocesane voorzitter, de heer P. Vriens de aanwezigen dan welkom zal hebben geheten, zullen de duizenden zich naar de diverse sportvelden en zalen in Boxtel begeven om mee te doen met, te luisteren of te kijken naar hetgeen moet groeien en bloeien in de beweging: het culturele leven.

Op het einde van de dag volgt er nog een groots tuinfeest in het park van Stapelen met muziek, zang, dans en vendelzwaaien met aan het einde daarvan bekendmaking der uitslagen.

Men ziet het geheel is groots en levendig opgezet en het ideaal, dat de organisatoren zich gesteld hebben verdient volledige verwezenlijking.

Daarom K.A.B.-ers en andere belangstellenden: trekt a.s. Zondag in groten getale op naar het „feest van het arbeidersgezin". En gij, katholieke arbeiders uit Boxtel, dat voor een goede ontvangst zal moeten zorgen, steekt a.s. Zondag zoveel mogelijk de vlaggen uit om op uw wijze luister bij te zetten aan „Uw" feest.

## SPORT-NIEUWS

TENNIS.

Op 2 en 8 Juli e.k. spelen de Boxtelse tennisclubs een onderlinge wedstrijd om de z.g. Bens Readybeker. Op 2 Juli komt Bens tegen Flang uit en Quick tegen Ready. 8 Juli volgt dan de beslissingswedstrijd tussen de winnende clubs, om het clubkampioenschap van Boxtel.

DAMMEN.

De op 5 April 1950 opgerichte damclub D.O.S. (Door Oefening Sterk) is na een paar maanden oefenen overgegaan tot de onderlinge competitie. De uitslagen zijn:

| | |
|---|---|
| N. Walrave—M. v. d. Anker | 1—1 |
| P. v. Boxtel—Ophei | 2—0 |
| L. Schalkx—P. Mathijssen | 0—2 |
| C. v. Oosterhout—G. v. d. Voort | 1—1 |
| H. Schuurmans—H. v. Rooij | 2—0 |

Iedere Woensdagavond om 8 uur clubavond bij H. v. Rooij, Baroniestraat.

Damliefhebbers kunnen zich als lid opgeven.

## Denksport

OPLOSSING KRUISWOORDPUZZLE VAN VORIGE WEEK.

HORIZONTAAL: 1. lijst, 2. dak, 8. postzegel, 11. los, 13. E.C.A., 14. ere, 15. room, 17. snars, 19. cru, 20. eb, 22. en, 23. Anna, 25. k.k., 26. bruto, 28. sen, 30. Astra 31. kassa, 33. ave, 35. Nepal, 37. d.d., 38. rage, 41. n.n., 42. Po, 43. Oss, 45. netto, 48. open, 49. Lea, 50. rul, 52. rit, 53. verstolen, 55. Rai, 56. gips.

VERTICAAL: 1. Loe, 2. ijsco, 3. sta, 4. t.z., 5. doorn, 6. al, 7. koorknaap, 9. een, 10. graag, 11. loc., 12. smuk, 16. leb, 17. snor, 18. s.n., 21. braadspit, 22. etter, 24. Assen, 27. U.S., 29.. esp, 32. anno, 34. meter, 36. lok, 37. door, 39. An, 40. gelei, 44. set, 46. tas, 47. hulp, 50. Roi, 51. les, 53. va, 54. t.g.

# Het groeiende West-Europa

Ons denken en ons handelen wordt hoe langer hoe meer West-Europees.
Wij willen eigenlijk in 3 afzonderlijke stukjes schrijven over West-Europa, de Benelux en het K.V.P.-jongerencongres te Eindhoven, maar het is alles Europa wat de klok luidt. En het is goed ook. Op het laatste nippertje is dan toch de betalingsunie tussen de West-Europese landen tot stand gekomen.
Het betekent, dat men de handel vrij zal maken tussen de verschillende landen en dat men niet meer voor het onderlinge internationale verkeer aan deviezenvergunningen gebonden zal zijn.
Natuurlijk was het vormen van een gezamenlijk fonds nodig om dit te bereiken. Uit dat fonds kunnen dan betalingen geschieden, indien het ene land bij het andere in de schuld komt, d.w.z. wanneer het ene land méér naar het andere uitvoert, dan het er uit ontvangt.
Daarmede is de kous echter niet af. Het is eigenlijk niet juist, wanneer een land voortdurend in de schuld zou blijven zitten, door tekorten op zijn handelsbalans. Dit kan voorkomen worden door West-Europa werkelijk als één land te gaan zien. Men kan dan komen tot een productiesysteem, waarbij de verschillende soorten goederen op die plaats worden gemaakt, waar zij het goedkoopste en beste gemaakt kunnen worden, b.v. vlak bij de vindplaats der grondstoffen, bij de plaats waar de beste en meeste geoefende arbeidskrachten zitten, etc. Als het éne land van de West-Europese Unie zich hoofdzakelijk op één soort arbeid gaat toeleggen, kan het er zeker van zijn, dat de andere landen (die weer in andere goederen zich specialiseren) gerede afnemers van zijn producten zullen zijn. En men voorkomt zodoende, dat men een schuldenaarsnatie blijft. In deze geest nu werkt het plan Stikker.
Het is echter duidelijk, dat een bepaald land, om tot deze West-Europese arbeidsverdeling te komen, wel eens afstand zal moeten doen van bepaalde gevestigde industrieën (die immers in andere landen beter kunnen tieren). Het is natuurlijk nodig, dat dergelijke industrieën dan uitgekocht worden en om dit te bereiken wil Stikker weer een gezamenlijke kas vormen, om de betreffende eigenaars volledig schadeloos te stellen.
Het is geen kwaad idee. Er moet nu eenmaal radicaal worden aangepakt, willen we van het kapotte West-Europa weer een welvarend gebied maken.
Het plan Stikker gaat eigenlijk verder dan het plan Schuman, omdat Stikker alle takken van bedrijvigheid wil omvatteen en ook betrekking heeft op alle West-Europese landen. Het plan Schuman wil alleen nog maar de Franse en Duitse ijzer- en steenkoolbedrijven samensmelten. In één opzicht gaat Schuman echter verder: hij wil een souverein politiek gezagsorgaan kweken, waaraan Frankrijk en Duitsland zullen moeten gehoorzamen inzake de twee bedoelde basisgrondstoffen.
Dat politieke orgaan is intussen iets, wat er onherroepelijk zal moeten komen. Er moet een leiding zijn in West-Europa, die deze zaken kan regelen en het is voor de hand liggend, dat de Raad van Europa te Straatsburg deze taak krijgt toebedeeld.
Zowel Stikker als Schuman hebben wij dus nodig; beiden vullen elkaar aan.
En nu de Benelux. Als het geldverkeer geheel vrij komt, kan ook de volledige Benelux doorgaan. Maar dat er dan het vrije handelsverkeer met West-Duitsland weer zal zijn (in het kader van de West-Europese betalingsunie) zal voor Nederland van groot belang wezen. Want voorlopig zeker zal Nederland nog méér uit België betrekken dan omgekeerd en het ontbrekende geld kunnen wij dan verkrijgen, doordat wij aan West-Duitsland op onze beurt meer leveren dan dat dit land bij ons invoert. Hier blijkt weer eens, dat de Benelux en Rijnland-Westfalen vooral op elkaar zijn aangewezen. Nu de samengroeiing van West-Europa aan het geschieden is, vlugger dan wij eigenlijk wel denken, moeten België, Nederland en Luxemburg oppassen. West-Europa heeft al eigen politieke, bovennationale organen gevormd en de Raad te Straatsburg en de Beneluxlanden zijn daar nog niet eens aan toe. Het gevaar begint te dreigen, dat de 3 afzonderlijke Beneluxlandjes doodgedrukt zullen worden in het Europese geheel tussen de grote broers Frankrijk en Duitsland. Het wordt hoog tijd, dat ook de Beneluxlanden een eigen politiek orgaan gaan vormen, staande als souverein boven de 3 afzonderlijke landjes. We moeten nu onderhand eens komen tot de Benelux-statenbond. Dat men maar alvast begint met een interparlementair orgaan tussen België, Nederland en Luxemburg.
In verband met dit alles was ook interessant, wat de jongeren op het K.V.P.-congres te Eindhoven bespraken. Daar werd o.a. naar voren gebracht dat Nederland en België een bevolkingsreserve vormden voor het kinderarme West-Europa. En dat deze reserve wel eens zijn tewerkstelling zou kunnen vinden in West-Duitsland.
Dit zijn echter Europese gedachtengangen en daarom toe te juichen. Wij zouden er nog aan toe kunnen voegen: onze boerenjongens moeten ook een kans krijgen in het lege en vruchtbare Noord-Frankrijk. Maar noodzakelijk zal dan wezen, dat er éérst een degelijk en welgefundeerd Europees burgerschap ontstaat, waarmee onze mannen elders terecht kunnen als gelijkwaardig aan de bewoners van die betrokken gebieden. Eerst dán kan Europa werkelijk een eenheid worden.

## Terloops....

*** 't Gaat goed in Boxtel! Boxtel kan in de toekomst nog beter gaan „marcheren". Voor likdoorns, eksterogen, eeltknobbels en aanverwante kwalen van voetkussen en nagelbed hebben we nu volop „pedicuristische service". Daar wandelen ze dan straks „zonder pijn" langs de heerlijke landouwen en prachtige bossen van de Boxtelse contreien. *** Wanneer ze dan hun wandeltochten zó inrichten, dat ze via Boxtels wandelpark retourneren, dan kunnen ze zich daar nog even verpozen op de schitterende parkbanken, en genieten van de magnifieke aanleg en de tooi, waarin ons park zich thans verheugt! Hebben ze 't warm dan nemen ze desnoods „en passant" een frisse duik in het bad. Hebben ze gewóne dorst, ze kunnen terecht op 't paviljoen! Hebben ze speciale dorst, dan kunnen ze even overwippen naar 't „Baarsvenneke" aan de overkant. Daar kunnen ze ook „genieten" van een zeer gedistingeerde zit, „chic" en „in de plooien", en met het veilige gevoel van een dikke Zondagse beurs op je achterheupen is het er nog deftig-gezellig ook! Goede manieren vooral niet vergeten mee te nemen! Want tegen het echt-Boxtelse gedoe, daar kan het Baers-venneke niet meer tegen! Je ziet: 't gaat vooruit in Boxtel! *** Wat de culinaire kunst, het hanteren van naald en draad en het huishoudelijke werk betreft, kan 't in de toekomst óók zo zijn! Op de tentoonstelling en openbare les van de R.K. Huishoudschool hebben we tenminste gezien, dat er hard gewerkt wordt, om van onze „toekomstige huismoeders" degelijke keukenprinsessen en handige huisvrouwen te maken, aan wie het strelen van de maag, de zorg voor japon en jas, van trui, pantalon en overige kledij en het hanteren van poetsdoek, schrobber en zwabber met gerustheid kan worden toevertrouwd! *** De tijd, dat er nog huisvaders zijn, die voor keukenpiet of tafelmeisje menen te moeten spelen, kan dus weldra tot het verledene behoren! *** Als de Boxtelse meisjes nu maar zo slim zijn, om van de kansen die de R.K. Huishoudschool haar bieden, te profiteren, dan gaat Boxtel met haar een gouden toekomst tegemoet! Want een goede huisvrouw is goud waard!..... *** Laat ons hopen, dat er nu in Boxtel binnen afzienbare tijd dan ook eens een up-to-date pension-gelegenheid komt voor „ouden van dagen", die hun nestje hebben zien léégvliegen, dan kunnen de „jongeren van nu", daar later ook nog van profiteren!..... *** Omdat ik „'nen echten Boxtelse" ben, ben ik natuurlijk ook naar de processie van Breukelen wezen kijken! En ik vond ze mooi! Prachtige bruidjesgroepen, kleurige vaandels, zangerige koorknapen, veel leuke meelópende mensen, en vlak vóór en áchter het Allerheiligste tenminste nóg énkele groepen, die zongen of baden! Géén harmonie met lofbazuinen! 't Was mij en meerderen met mij weer eens opgevallen, dat er in onze processies zo weinig „gebeden" wordt. We misten daarin de oud-testamentische geest van 'n David met psalmen en harpengespel! De processie lijkt meer een optocht van demonsterende meelopers met nieuwsgierige, stomme kijkers langs de weg, dan een stoet van 'n biddende menigte met meebiddende of mediterende toeschouwers langs de kant. *** Bij feestelijke optochten e.d. buiten de liturgie zijn we toch wel spontaner en enthousiaster; meestál tenminste! Want als er een jongen uit Indië repatrieert, staan we klaar om hem te verwelkomen! Als er een Boxtelse kerel „koning van 't land" wordt in het schieten met pijl en boog, wachten we hem op en brengen hem thuis met muziek! En als de eerste en enige neger-bisschop (Mgr. Joseph Kiwanuka) die ons omwille van de Witte Paters en onze verbondenheid met de Missie, ná aan het hart moest liggen, voor enkele dagen zijn tenten in Boxtel komt opslaan, dan zien we toe, dat Eindhoven en Vught Hem een huldiging bezorgen, die dènderend is, terwijl Boxtel volstaat met een eerbiedige groet van enkelen zijner ingezetenen „in intieme kring!!..... Toen we Zondagavond de harmonie van de la Salle zagen optrekken, (we hadden 's middags ook al muzikanten van de „Bonds" gezien in uniform!) dachten we nog: „zij zullen „der dritte im Bunde" van de Boxt. harmonieën zijn, om aan Mgr. Kiwanuka een heuse serenade te gaan brengen", doch we keken aardig op onze neus! Niks er van!..... *** En toch moesten dergelijke gelegenheden, om ons „van de goeie kant te laten zien en horen", steeds met twee handen worden aangegrepen!..... Laten we daaraan in den vervolge, b.v. bij het terugkeren van een Boxtelse missionaris uit de Missie, eens denken!!! Accoord??..... O.K.!!

## Parochie-Agenda

PAROCHIE ST. PETRUS, BOXTEL.

4e Zondag na Pinksteren
Zondag 25 Juni.

De H.H. Missen zijn om half 7, kwart voor 8, 9 uur en om half 11 de Hoogmis. De H. Mis van half 7 wordt opgedragen voor het geestelijk en tijdelijk welzijn van de parochie, de H. Mis van kwart voor 8 voor Henrica Voets van Assouw en de H. Mis van 9 uur voor een bizondere intentie.
Vandaag gaat in alle H.H. Missen de 2e schaal voor de bizondere noden van het Episcopaat, welke bizonder in de milddadigheid van de gelovigen wordt aanbevolen. Vandaag na de Hoogmis vergadering van de zelatricen van de Bond van het H. Hart en om kwart voor 12 Mariagarde in de kapel van Duinendaal.
Hedenavond om 7 uur Kruisweg voor degenen, wier namen in de maanden April, Mei en Juni op het zielboek zijn geplaatst. Daarna kort Lof.
Donderdag is het de feestdag van de H.H. Apostelen Petrus en Paulus. Het is geen verplichte feestdag, maar het is toch het verlangen van de Bisschoppen, deze dag zoveel mogelijk als feestdag te vieren. De H.H. Missen zijn op die dag om kwart vóór 7, half 8, half 9 en om half 10 de Hoogmis. Des avonds om 7 uur Lof met rozenhoedje.
Zaterdag is er gelegenheid tot biechten van half 3 tot 4 uur en van 6 tot half 8. Dopen iedere dag van half 3 tot 3 uur.
MAANDAG: om kwart voor 7 gez. mndst. voor Lucia de Visser-Paddenburg; z.a. gel. mndst. voor Marinus v. d. Sande; H. Hartaltaar gel. H. Mis voor Marinus v. d. Sande; om half 8 gel. H. Mis voor Harrie v. d. Wetering; z.a. gel. H. Mis voor de overleden parochianen in Indië vanwege de familie v. d. Laak; om half 9 gel. H. Mis voor Albertus van Gemert te Esch overleden.
DINSDAG: om kwart voor 7 gez. mndst. voor Wilhelmina Cordewinders; z.a. gel. H. Mis voor Adriana Bevers-v. d. Velden; om half 8 gel. jrgt. voor Petrus Bosch; om half 9 gel. H. Mis voor Alfonsus van Vlerken en Sjaak de zoon.
WOENSDAG: om kwart voor 7 gez. mndst. voor Petrus Ghijssens; z.a. gel. mndst. voor Lucia de Visser-Paddenburg; om half 8 gel. jrgt. voor Christiaan v. Breugel en Allegonda v. Nistelrooij; z.a. gel. jrgt. voor Franciscus Wetzer; om half 9 gel. jrgt. voor Franciscus v. d. Wiel en Elizabet de hsvr; om half 10 Huwelijksmis.
DONDERDAG: om kwart voor 7 gel. mndst. voor Martina Kerkhof-v. d. Staak; z. a. gel. mndst. voor Petrus Ghijssens; om half 8 gel. H. Mis voor het geestelijk en tijdelijk welzijn van de parochie; z.a. gel. H. Mis voor Johanna van Houtum-Pijnenburg; H. Hartaltaar gel. H. Mis voor Martinus Giesbers; om half 9 gel. jrgt. voor Maria v. d. Wiel; om half 10 Hoogmis, die wordt opgedragen voor Hendrica v. d. Loo.
Hedenavond om 7 uur Lof met rozenhoedje.
VRIJDAG: om kwart voor 7 gel. jrgt. voor Hendrica v. d. Velden v. Uden; z.a. gel. H. Mis voor Maria van Hal vanwege Directie en personeel Wasserij Giesbers; om half 8 gel. jrgt. voor Wilhelmina Verhoeven; om half 9 gel. H. Mis voor Emilie v. Rijckevorsel.
ZATERDAG: om kwart voor 7 gel. mndst. voor Maria Poirters van Dijk; z.a. gel. H. Mis voor Antonius Schellen; om half 8 gel. H. Mis ter ere van het Onbevlekt Hart van Maria tot bekering van de zondaars; z.a. gel. H. Mis voor Henriette Witteveen-Schöne; om half 9 gel. H. Mis tot bizondere intentie tot een zalige dood.
In het Liefdehuis zal nog geschieden: Maandag gel. mndst. voor Petronella v. Opstal-v. d. Posten.
Het H. Sacrament des Huwelijks wensen te ontvangen: Reinhardus Cornelis Franciscus Maria van Heereveld, geb. te Druten en won. te 's Bosch en Johanna Wilhelmina Maria Bergman, geb. te St. Michielsgestel en won. in deze parochie; Gerrit v. d. Eerden uit deze parochie en Catharina de Koning uit St. Oedenrode, waarvan heden de 2e afkondiging geschiedt.
Gerardus Martinus Habraken, geb. te Schijndel (St. Servatius) en won. te Wijbosch en Adriana Voets, geb. te Westerhoven en won. in deze parochie, waarvan heden de 3e afkondiging geschiedt.
De gelovigen zijn verplicht de hun bekende huwelijksbeletselen, waarin niet is gedispenseerd, ten spoedigste aan de pastoor bekend te maken.

PAROCHIE H. HART, BOXTEL.

4e Zondag na Pinksteren.
25 Juni 1950.

De H. Missen zijn om 6 uur tot zekere intentie; om 7 uur voor het geestelijk en tijdelijk welzijn van de parochie; om 8 uur voor Jan v. d. Zanden; vanwege Stille Omgang te Amsterdam; om kwart over 9 voor Willem v. d. Langenberg, vanwege Stille Omgang te Amsterdam; en om half 11 de hoogmis, gez. d. tot bijzondere intentie.
De 1e schaal is voor de kerk, en de 2e voor de Bijzondere Noden.
Onmiddellijk na de Hoogmis Santa Teresa in de kapel van de Zusters Ursulinen, en om kwart voor 12 H. Familie voor de jongens in de kerk.
Om 7 uur Lof met rozenhoedje uit dankbaarheid voor de velen die behouden uit Indonesië zijn teruggekeerd en voor degenen die nog in het buitenland verblijven.
Donderdag — feestdag van de H. Apostelen Petrus en Paulus. De H. Missen zijn alsdan om 6, 7, 8, en 9 uur.
Om acht uur is de gezongen kindermis. De school begint om 10 uur. Des avonds om half 8 Lof.
Zaterdag 1 Juli — feestdag van het Allerkostbaarst Bloed van Onze Heer Jezus Christus.
KINDSHEID.
Vandaag — 25 Juni — houdt Mère Canisia zitting voor de Kindsheidoptocht. Van 2—5 uur kunnen de moeders hun kinderen komen opgeven. Ze kunnen dan tevens een costuum bespreken en afhuren. Er zijn echter alleen pakjes beschikbaar voor kinderen van de leerschool, niet van de bewaarschool.
Voor Luissel, Roond en Hoekske (Nergena) is er een aparte regeling. Deze wijken moeten zich niet melden bij de Ursulinen, maar bij de zelatricen van de wijk.
MAANDAG 25 Juni: 7 uur pl. gez. j. voor Jordanus van Esch en Johanna Cornelia Wouters z.e.; Maria-altaar l. m. voor Petrus Wilhelmus Melis; Familie-altaar l. d. voor Hendricus Rooijakkers; kwart voor 8 l. d. voor de gesneuvelde kameraden van soldaat van der Steen; Maria-altaar l.d. voor Gijsberdina v. d. Akker-Frunt te Berlicum overleden; half 9 l.d. voor de Heer Jan Johannes van Eyndhoven.
DINSDAG 27 Juni: 7 uur pl. gez. j. voor Theodorus van de Sande; Maria-altaar l. j. voor Martinus Michielsen en

## Verenigings-Agenda

Vereniging „Vogelvreugd". — Woensdag 28 Juli 's avonds om 8 uur, praatavond bij H. van Rooij, Baroniestraat.

Johanna v. Krieken z.e.; Familie-altaar l. d. voor Anna Hensen vanwege broers en zusters; kwart voor 8 l. d. voor Anna Maria v. d. Ven-v. d. Boogaard; Maria-altaar l. d. voor Theodorus van Hal te Liempde overleden; half 9 l. d. voor Petrus Baayens.
WOENSDAG 28 Juni: 7 uur gef. pl. gez. j. voor mevrouw Cornelia Eras-v. Campen; Maria-altaar l. j. voor Wilhelmina Peijnenburg-Rozenboom; Familie-altaar l. j. voor Johannes Peijnenburg en Maria Anna v. d. Boer z. e.; kwart voor 8 l. d. voor de heer Hubertus Josephus van Susante, vanwege het personeel; Maria-altaar l. d. voor Jan v. d. Sanden; half 9 l. m. voor Johannes Hubertus Timmermans.
DONDERDAG 29 Juni: 6 uur l. d. tot zekere intentie; 7 uur l. d. voor het geestelijk en tijdelijk welzijn v. d. parochie; Maria-altaar l. d. voor Adrianus v. Kleef vanwege zijn collega's; Familie-altaar l. d. voor Adrianus v. Kleef vanwege de buurt; 8 uur de hoogmis voor gesneuvelde militairen in Indonesië; 9 uur l. d. voor Antonius Wagenaars, echtgenote en zonen.
VRIJDAG 30 Juni: 7 uur gez. j. voor Johanna Gijsberta v. Laarhoven-v. Zandvoordt; Maria-altaar l. d. voor Gertruda Winters-Bekkers; Familie-altaar l. d. voor Anna Maria Driessen-Willems; kwart voor 8 l. j. voor Johanna Maria v. Geffen-v. d. Horst; Maria-altaar l. j. voor Barbara Nouwens-v. d. Meeren; half 9 l. j. voor Jan v. d. Aa.
ZATERDAG 1 Juli: 7 uur gef. gez. j. voor Leonardus van de Weyst; Maria-altaar l. d. voor mevrouw Adriana v. Haeren-Paymans; l. d. voor mejuffrouw Johanna Bekkers te 's Bosch overleden; kwart voor 8 l. j. voor Adrianus v. Hommel-v. d. Bosch; half 9 l. d. tot bijzondere intentie.

## PAR. H. LAMBERTUS, GEMONDE.

**4e Zondag na Pinksteren. 25 Juni 1950.**

ZONDAG: half 8 H. Mis voor het welzijn der parochie; 10 uur H. Mis voor Bijzondere intentie.
MAANDAG: half 8 jrgt. voor de Heer Frans Mandos.
DINSDAG: half 8 jrgt. voor Maria v. Esch-v. d. Schoot.
WOENSDAG: half 8 jrgt. voor Cornelis Voets en Paulina de hsvr.
DONDERDAG: half 8 jrgt. voor Lambertus Timmermans en Wilhelmina de hsvr.
VRIJDAG: half 8 jrgt. voor Wilhelmus Eijkemans en Anna Maria de hsvr.
ZATERDAG: half 8 jrgt. voor Henricus Hoezen.

**Deze week zullen geschieden:**
Maandag H. Mis voor Albertus van Gemert te Esch overleden. Dinsdag H. Mis voor Antonia Pittinks te Veghel overleden. Woensdag H. Mis voor bijzondeze intentie. Donderdag H. Mis voor bijzondere intentie. Vrijdag H. Mis voor Marinus v. Grinsven vanwege de fam. Zaterdag H. Mis voor Marinus v. Grinsven vanwege de familie.

**Nog zullen deze week geschieden:**
Zondag H. Mis voor de overleden fam. v. d. Boogaard-Doleweerd. Maandag H. Mis voor Henricus v. Oirschot vanwege de buurt. Dinsdag H. Mis voor Henricus v. Oorschot vanwege de buurt.

## PAROCHIE H. THERESIA, BOXTEL.

**4e Zondag na Pinksteren. 25 Juni 1950.**

ZONDAG: half 7 H. Mis tot intentie van de parochianen; 8 uur H. Mis voor mejuffrouw Wilhelmina v. d. Boom; 10 uur gez. jrgt. voor Peter Kruyssen.
De gelovigen worden in de gelegenheid gesteld aan hun offerplicht te voldoen in de eerste schaal voor onze eigen kerk; de tweede voor B. N. Half 3 Lof met rozenhoedje, om God's zegeningen te verkrijgen over „Orion" en de kapel van Stapelen.
MAANDAG: 7 uur wekelijkse H. Mis voor Maria de Punder-Huige; 8 uur H. Mis vanwege de buurt voor Theodorus Huyberts.
DINSDAG: 7 uur H. Mis vanwege het personeel van de Export-Centrale voor Harry v. Dijk; 8 uur H. Mis voor de Zeer Eerw. Pater v. Grinsven te Roermond overleden.
WOENSDAG: 7 uur H. Mis vanwege de Broederschap „H. Bloed" te Boxtel voor Peter Hazenberg; 8 uur H. Mis voor Adriana v. Kerkoerle-Roosen te Oirschot overleden.
DONDERDAG: feestdag van St. Petrus en Paulus, devotiedag, waarop de H. Diensten zijn als op Zondag en de gelovigen worden uitgenodigd voor het bijwonen der plechtigheden; half 7 H. Mis vanwege de Broederschap H. Bloed te Boxtel voor Adrianus v. d. Sloot; 8 uur H. Mis tot intentie van de leden der Godvruchtige vereniging ter ere van de H. Theresia; 10 uur Hoogmis tot intentie van de parochianen. De gelovigen worden in de gelegenheid gesteld, aan hun offerplicht te voldoen in de eerste schaal voor onze eigen kerk, in de tweede voor Zijne Heiligheid de Paus voor de St. Pieterspenning. 's Avonds om 8 uur Lof met rozenhoedje om God's zegeningen te verkrijgen over Zijne Heiligheid de Paus en het H. Jaar.
VRIJDAG: 7 uur H. Mis voor Petrus Ghijsens, in de parochie van de H. Petrus overleden; 8 uur H. Mis voor Maria Maas-v. d. Langenberg.
ZATERDAG: 7 uur H. Mis uit vriendschap voor Jos. v. d. Aker; 8 uur H. Mis waarbij de kerk met 'n kaars wordt vereerd voor Adrianus Schellen.
Biechthoren van half 3 tot 4 uur en van 6 tot 8 uur, daarna Lof met rozenhoedje om God's zegeningen af te smeken over Orion en de kapel van Stapelen.
30 dagen worden de gebeden verzocht voor Adriana v. Kerkoerle-Roozen te Oirschot en Z. Eerw. Pater v. Grinsven in Roermond overleden.

## PAR. ST. JAN'S ONTHOOFDING, LIEMPDE.

**4e Zondag na Pinksteren. 25 Juni 1950.**

ZONDAG: half 7 l.j. voor Corn. Putmans en Francisca de hsvr.; 8 uur l. m. voor Adriana Petrus v. Kerkoerle te Oirschot overleden; 10 uur hoogmis tot welzijn der parochie; 3 uur Lof, daarna jongenscongregatie.
MAANDAG: 7 uur z. mndst. voor Willem Appeldoorn; half 8 z. j. voor Bern. v. d. Sande; 8 uur l. j. voor Ger. v. d. Boer.
DINSDAG: 7 uur z. mndst. voor Mart. Quinten; half 8 z. j. voor Elisabeth Bern. v. d. Sande; 8 uur l. j. voor Johanna Ger. v. d. Boer.
WOENSDAG: 7 uur z. j. voor Wout. Avendonks; half 8 z. j. voor Everardus v. d. Sande; 8 uur l. j. voor Wilh. v. d. Hurk.
DONDERDAG: feestdag van H. Petrus en Paulus, geen verplichte feestdag; 6 uur l. m. tot welzijn der parochie; 7 uur l. j. voor Allegonda Wilh. v. d. Hurk; 8 uur l. m. voor de leden der H. Kindsheid. Men wordt verzocht gedurende deze H. Mis de banken en stoelen in de middelgang vrij te laten. Na deze H. Mis zegening der kinderen; 10 uur z. j. voor Mart. v. Gerwen.. 3 uur Lof.
VRIJDAG: 7 uur z. mndst. voor Corn. v. d. Boer; half 8 z. j. voor Anna Maria Mart. v. Gerwen; 8 uur l. j. voor Jan v. Gestel.
ZATERDAG: 7 uur z. j. voor Gerardina Wout. Avendonks; half 8 z. j. voor Jan v. d. Broek; 8 uur l. j. voor Catharina Jan v. Gestel.
ZONDAG: half 7 l. j. voor de Eerw. Zuster Bartholomee v. Gestel; 8 uur l. m. tot welzijn der parochie; 10 uur z. j. voor Maria Jan v. d. Broek.

**In de kapel der Eerw. Zusters:**
Maandag 7 uur l. m. tot bijz. intentie. Dinsdag 7 uur l. m. voor Antoon v. d. Velden. Woensdag 7 uur l. m. voor Maria Frans v. d. Meijden. Donderdag 7 uur l. m. voor de leden der proc. naar Sittard. Vrijdag 7 uur l. m. voor Theo v. Hal, Adrianus v. Hastenberg en Cor Saris vanwege Kasteren, Savendonk en de Maay. Zaterdag 7 uur l. m. voor Hendrica Hendr. Quinten als overleden lid der proc. Roermond. Zondag 7 uur l. m. voor Corn. v. d. Boer als overleden lid weldoener der armen.
30e Adriana Petrus v. Kerkoerle te Oirschot overleden; Albert v. Gemert te Vught overleden.

**Gedoopt:** Francyna Maria dochter van Corn. v. Aarle-Veraa; Theod. Hendr. Maria zoon van Ger. v. Boxtel-v. d. Boom; Christina Maria Pacifica dochter van Andries Bressers-Arts.

## PAR. H. WILLIBRORDUS, ESCH.

**4e Zondag na Pinksteren. 25 Juni 1950.**

H. H. Missen om 7 uur, half 9 en 10 uur Hoogmis voor de parochie. Tweede schaalcollecte voor Bijz. Noden Episcopaat en voor de nieuwe glas-in-loodramen. Na de middag om 3 uur Lof met rozenhoedje; na het Lof een lied.
Dinsdag moeten de kinderen van het 5de, 6de en 7de leerjaar komen biechten. Woensdag onder de H. Mis van half 8 zullen ze gezamenlijk communiceren.
Donderdag feestdag van de H.H. Apostelen Petrus en Paulus. H.H. Diensten als op Zondag.
Zondag a.s. zal onder de H.H. Missen gepreekt worden over de H. Antonius Abt. Na het plechtig Lof van 3 uur (om half 4) zegening van de paarden voor de kerk.
ZONDAG: 7 uur H. Mis uit dankbaarheid ter ere van de H. Antonius Abt.; half 9 H. Mis uit dankbaarheid (F.); 10 uur Hoogmis voor de parochie.
MAANDAG: half 8 H. Mis voor Theresia Jansen-Schrouwen; 8 uur jrgt. voor de Eerw. Zr. Pascal.
DINSDAG: half 8 H. Mis voor Albertus van Gemert; 8 uur jrgt. voor Piet van Hoorn.
WOENSDAG: half 8 mndst. voor Cornelis van den Boogaard; 8 uur jrgt. voor Johanna van Hoorn-Timmermans.
DONDERDAG: 7 uur H. Mis voor de Parochie; half 9 H. Mis voor Antonia Cornelia Muskens-v. Haperen; 10 uur Hoogmis voor Mevr. Johanna Maria van Kuyk-Hackfoordt.
VRIJDAG: half 8 mndst. voor Dymphena van Groesten Blijlevens; 8 uur H. Mis voor Johannes Rutten vanwege de Br. H. Willibrordus Luyssel.
ZATERDAG: half 8 mndst. voor de Wed. Cath. v. d. Sande-Schoenmakers; 8 uur jrgt. voor Petrus Totenberg en Maria de Beer hsvr.
**Elders:** H. Mis voor Cornelia van Oers-v. d. Braak. H. Mis Albertus van Gemert.
A.s. Zondag zal aan de kerk een speldje verkocht worden voor de blinden.
**Missienaaikring Esch.** Opgehaald bij de uitvaart van Albertus van Gemert f 8,22.

## ST. CHARLES, HAL, BOXTEL.

Zondag 25 Juni. Vierde Zondag na Pinksteren. Deze middag om 3 uur Lof met rozenhoedje.
Donderdag: Feestdag van de H.H. Apostelen Petrus en Paulus. De H.H. Missen zijn om 7 uur, kwart voor 8 en om 9 uur plechtige hoogmis ter gelegenheid van het zilveren Priesterfeest van de Zeer Eerwaarde Pater Overste. Om 4 uur plechtig Lof.
Zaterdag: Feest van het Kostbaar Bloed. Om 8 uur Lof.
ZONDAG: om half 9 H. Mis voor Johanna Feldbrugge-Otterbeek.
MAANDAG: om 7 uur maanstond voor Tonny Schaffer; om half 8 voor bijzondere intentie.
DINSDAG: om 7 uur voor Tonny Schaffer; om half 8 voor de gelovige zielen.
WOENSDAG: om 7 uur voor bijzondere intentie.
DONDERDAG: om 7 uur voor Piet van Liempd.
VRIJDAG: om half 8 voor Mevrouw Henket-Windstosser; half 9 gez. H. Mis tot bijzondere intentie.
ZATERDAG: om half 8 tot bijzondere intentie.

---

Mede namens mijn Ouders, Broers en Zusters betuig ik mijn hartelijke dank aan H.H. Geestelijken, Katholiek Thuisfront, Gildenbondsharmonie, Familie, Buurtbewoners en Vrienden voor de mooie cadeaux, vele bloemen en de hartelijke blijken van belangstelling bij mijn terugkeer uit Indonesië ondervonden.
Soldaat W. M. Scheutjens, Roond 17.

Mede namens mijn ouders, broers en zusters betuig ik mijn oprechte dank aan de H.H. Geestelijken, R.K. Thuisfront, R.K.J.B., buurtbewoners en harmonie en verder aan allen die er toe bijgedragen hebben om mijn thuiskomst uit Indonesië tot een onvergetelijke dag te maken.
Sold. M. v. Nieuwburg, Langenberg 12, Boxtel.

Te koop: slachtrijpe jonge haantjes en twee drachtige varkens N.L. bij M. van Hal, Tongeren 17.

Te koop: Kinderledikantje, kleur hemelsblauw, weinig gebruikt, wieg met luiermand met toebehoren o.a. Doopjurk, enz. Molenstraat 37.

Een toom beste biggen V.D.L. te koop. A. de Rooy, Vorst 21b.

Te koop: Een handwasmachine en een waakhond, 1½ jaar oud, reu. Ridder v. Cuykstraat 48.

Te koop: grote bok met wagen en tuig. Nieuwstraat 158.

Gevonden: verrekijker. Terug te bekomen bij W. van der Meijden, Selissen 4.

Te koop: Huiskamerameublement, z.g.a.n. Hertogenstr. 14

Nette werkster gevraagd voor één dag in de week. A. Verspaandonk, Rechterstraat 7.

Net R.K. meisje, oud 15 jaar, zag zich gaarne geplaatst als hulp in de huishouding. Bevragen: Molenstraat 19.

Te koop bij H. Vugs, A 107, Esch, twee zeugen met biggen.

Gevraagd voor direct of later een net meisje, in een gezin van 5 personen, voor dag of voor dag en nacht. Brieven onder No. 100 of adres te bevragen, Molenstraat 19.

Te koop: dames- en herenrijwiel, in goede staat. Van Hornstraat 49.

Te koop: paar Wener Kroppers, twee jonge Dwergpoedels. Konijnshoolsedreef 3.

**Wegens huwelijk der tegenwoordige gevraagd degelijke**
**R.K. Dienstbode**
**liefst boven de 20 jaar.**
**Mevr. v. Susante-v. Beek**
**Pastoor Erasstraat 8.**


**Notaris P. Mertens te Boxtel**

zal aldaar op Dinsdag 27 Juni 1950 voorm. 10 uur voor de fam. Muselaars-Verheijden, Prins Hendrikstraat 66, om contant geld

**publiek verkopen:**

tafels, stoelen, fauteuil, kasten, schilderijen, spiegels, fornuiskachel, haardkachels, keukenstel, beelden met stolpen, pendule met coupes, ledikanten, matrassen met toebehoren, mangel, nachtkastjes, wastafel, luidspreker, stofzuiger, wasfornuis, handwasmachine met wringer, naaimachine, piano en wat verder ten verkoop zal worden aangeboden.
Bezichtiging een uur voor de verkoping.

**Gevraagd Nette Meisjes**
van 16 jaar of ouder, voor de mangel- en strijkafdeling
**Wasserij Crols & Co. Eindhovenseweg**

SPECIALE
**JUNI-PRIJZEN!**

| | | |
|---|---|---|
| DAMESMANTELS prima velours | vanaf | 46.50 |
| DAMESJAPONNEN imprimé | vanaf | 11.95 |
| KINDERMANTELS prima velours | vanaf | 24.75 |
| KINDERJAPONNEN gebloemd | vanaf | 5.20 |
| TOPPERS prima velours | vanaf | 32.75 |
| ROKKEN wollen stof | vanaf | 9.75 |
| BLOUSES kat. piqué, haircord | vanaf | 6.95 |

*F. J. Witteveen*
*Afd. Confectie*
RECHTERSTRAAT 18 BOXTEL

**ROESTVRIJE MAGNEET RIJWIELEN**
**KEUS**
**uit 10 verschillende kleuren**
**VAN BOXTEL N.V.**
**Clarissenstraat 3 - Tel. 479 - BOXTEL**
**Indien gewenst kan betaling met koper worden geregeld.**

**RUSTIG VOOR UZELF, SLAAPT UW BABY IN EEN KINDERLEDIKANTJE**

**De nieuwste modellen die wij ontvingen ziet U in onze etalage.**

VLOTTE MODELLEN
PRIMA UITVOERING

55 × 110 cm **22.75**
60 × 120 cm **27.50**

**Eerst naar:**
*F. J. Witteveen*
**BOXTEL**

**BUR. KNECHTEN**
**VEGHEL - TEL. 209**
**voor AL uw belastingzaken,**
**voor uwe boekhouding,**
**voor AL uw verzekeringen,**
**voor AL uw geldzaken,**
**voor AL uw contracten**

**Elke Vrijdag van 11-1 uur in café H. van Rooy nabij Landbouwschool en H. Hartkerk in de Baroniestraat.**

**Belangrijk voor Boxtel**

Door invoering van een nieuw systeem van samenwerking tussen onze fabriek en haar agentschappen, zijn wij in staat, uw kleding binnen een week, in de bekende PALTHE-kwaliteit gereinigd, af te leveren.

Tijdelijk 15% korting op het chemisch reinigen van japonnen. Profiteer hiervan .... ook voor uw winterjaponnen.

Agentschap voor Boxtel en omgeving:
Fa. JOH. THIJS-v. d. BRAND,
STATIONSTRAAT 38

**Rookt kwaliteit vol geur en smaak en Koopt bij Bert van den Braak!**
**BARONIESTRAAT 73, Telefoon 450**

**Nieuwe Haring Mals en Vet**
**VOS HÈT van HÈT!!**
**STATIONSTRAAT 44 - Telefoon 527**

**'n tweeling? V.H.V. betaalt de tweede uitzet!**

**Prinses Beatrix** uitzet

| | |
|---|---|
| 3 navelbandjes | 1 pak watten |
| 3 hemdjes | 1 pak gaasjes |
| 3 truitjes | 1 stk. veterband |
| 12 luiers (american) | 1 bus poeder |
| 2 flanellen luiers | 1 dozijn spelden |
| 2 onderleggers | |
| 30 stuks | 27.75 |

*Een uitzet van Koninklijke kwaliteit*

**Onze verkoopsters verstrekken gaarne inlichtingen.**

Voor iedere volledige baby-uitzet die U bij ons koopt, krijgt U een „certificaat", waarop de waarde van het bestede bedrag vermeld is. Dit certificaat geeft U recht op

**gratis besteding**

voor dit bedrag aan baby-art. als de tweeling geboren is.

van Hout-Ververgaard
*Molenstraat 1 - Boxtel*

## Vacantiebonnen verzilveren

Zaterdag 1 Juli tussen 2 en 6 uur gelegenheid tot het inwisselen der tot **30 April 1950** geldende oude Vacantiebonnen voor de LANDBOUW bij:

**W. DEN DEKKER**
Baroniestraat 16a

---

Bezoekt

## Café „Buitenlust"

- Prima Consumptie
- Billijke prijzen

Sinds 20 Juni Tapvergunning

Beleefd aanbevelend

**L. M. Schoenmakers**
Nieuwstraat

---

GEVRAAGD

## Flink R.K. MEISJE

voor hulp in de huishouding niet beneden 18 jaar.
Voor 1 Juli of later.

P. G. v. d. Weide-v. Geel
SCHOENHANDEL
STATIONSTRAAT 24 BOXTEL

---

**Onthoud dit!**

VOOR

## pijnlijke voeten

NAAR

Med. Gedipl. Voetverzorgster
**Jo v. Grinsven-v. Summeren**
Ook Electrische behandeling
Markt 33 - Boxtel
★ Aan huis te ontbieden

---

## C.A.V. Boxtel

Het Bestuur maakt aan belanghebbenden bekend, dat het Pakhuis Zaterdag 1 Juli a.s. de gehele dag zal zijn gesloten.

---

---

## Accountantskantoor A. J. Robben

Gediplomeerd Belastingconsulent, Baroniestr. 87 Boxtel
Voor al Uw belastingzaken, ook successiememorie opmaken.
Tevens inrichten, bijhouden en controleren van boekhoudingen.

---

**Bloemenmagazijn „DE ANJER"**
**levert al haar BRUIDSWERK enz. in ULTRA MODERNE STIJL**
Zie onze etalage
**Breukelsestraat 110**

---

## Mag. „DE BIJENKORF"

**A. VAN KOL**

BOXTEL Stationstr. 55 - Tel. 406
Markt 14 - Tel. 489
SCHIJNDEL - Hoofdstr. 141 - Tel. 319

**Vegla Inmaakglazen**
Compleet met deksel
1 liter 36 cent
1½ liter 43 cent

**Inmaakglazen met platrand en deksel (oud model)**
¾ liter 50 cent
1 liter 55 cent
1½ liter 62 cent

## INMAAKKETELS

Emaille en Gegalvaniseerd

## THERMOMETERS

Bij de inmaakglazen hebben wij de bijbehorende ringen voorradig.

| | |
|---|---|
| Ruime sortering DRINKSERVIEZEN 30 delig, GESLEPEN | 46 – 36 – 34,50 – 29,20 – 24,25 – 19,75 |
| DRINKSERVIEZEN mooi GESLEPEN met LIKEUR COUPES, 30-delig | 39,20 |
| LIKEUR COUPES KRISTAL per stuk | 2,25 |
| LIKEUR COUPES GESLEPEN per stuk | 1,60 |
| GEBAKSTELLEN GESLEPEN 13 delig helder | 9,10 |
| GEBAKSTELLEN GESLEPEN 13 delig bruin | 9,90 |
| GEBAKSTELLEN GESLEPEN 13 delig groen | 9,90 |
| GEBAKSTELLEN GESLEPEN 13 delig rose | 7,15 |
| FRUITTESTEN glas, helder | 2,95 |
| FRUITTESTEN glas, bruin | 3,25 |
| ROOMSTELLEN 3 delig bruin of groen, met zwart plateau | 2,25 |
| NESTEN SCHALEN glas, 4 delig, rose | 4,05 |
| NESTEN SCHALEN glas, 4 delig, helder | 5,45 – 4,35 – 3,75 – 3,25 |
| COMPOTE-SCHALEN glas, in helder en gekleurd | 2,40 – 1,95 – 1,60 – 1,45 – 0,95 |
| COMPOTE-STELLEN glas, 7 delig | 4,75 – 3,75 |
| WATERKANNEN | 2,50 |
| GLASVAZEN GESLEPEN, zeer mooi met zwarte voet | 3,75 – 2,55 – 2,25 |
| GLASVAZEN voor lange snijbloemen diverse modellen | 2,50 – 2,10 – 1,95 |
| GROTE SORTERING GLASVAZEN in alle prijzen | 25 cent |
| PEPER-, ZOUT- en MOSTERDSTELLEN op blad | 1,45 |
| KAASSTOLP, groen | 2,60 |
| KAASSTOLP GESLEPEN | 4,50 |
| PUDDINGVORMEN | 1,00 – 0,65 |
| BOTERVLOTEN | 1,35 – 1,10 – 0,85 – 0,65 |
| SUIKERPOTTEN | 1,10 – 0,85 – 0,65 |
| BIERGLAZEN, zeer grote sortering vanaf | 20 cent |
| BORRELS, in alle prijzen vanaf | 25 cent |
| MESSENLEGGERS, per stuk | 40 – 30 cent |
| ONDERZETTERS, per stuk | 55 – 50 – 30 – 27 – 25 cent |
| GLAZEN ASBAKKEN, alle prijzen | |

## „DE BIJENKORF"

**BETER EN GOEDKOPER**
BOXTEL - Stationstr. 55 - Markt 14

---

# HUISHOUDWEEK!

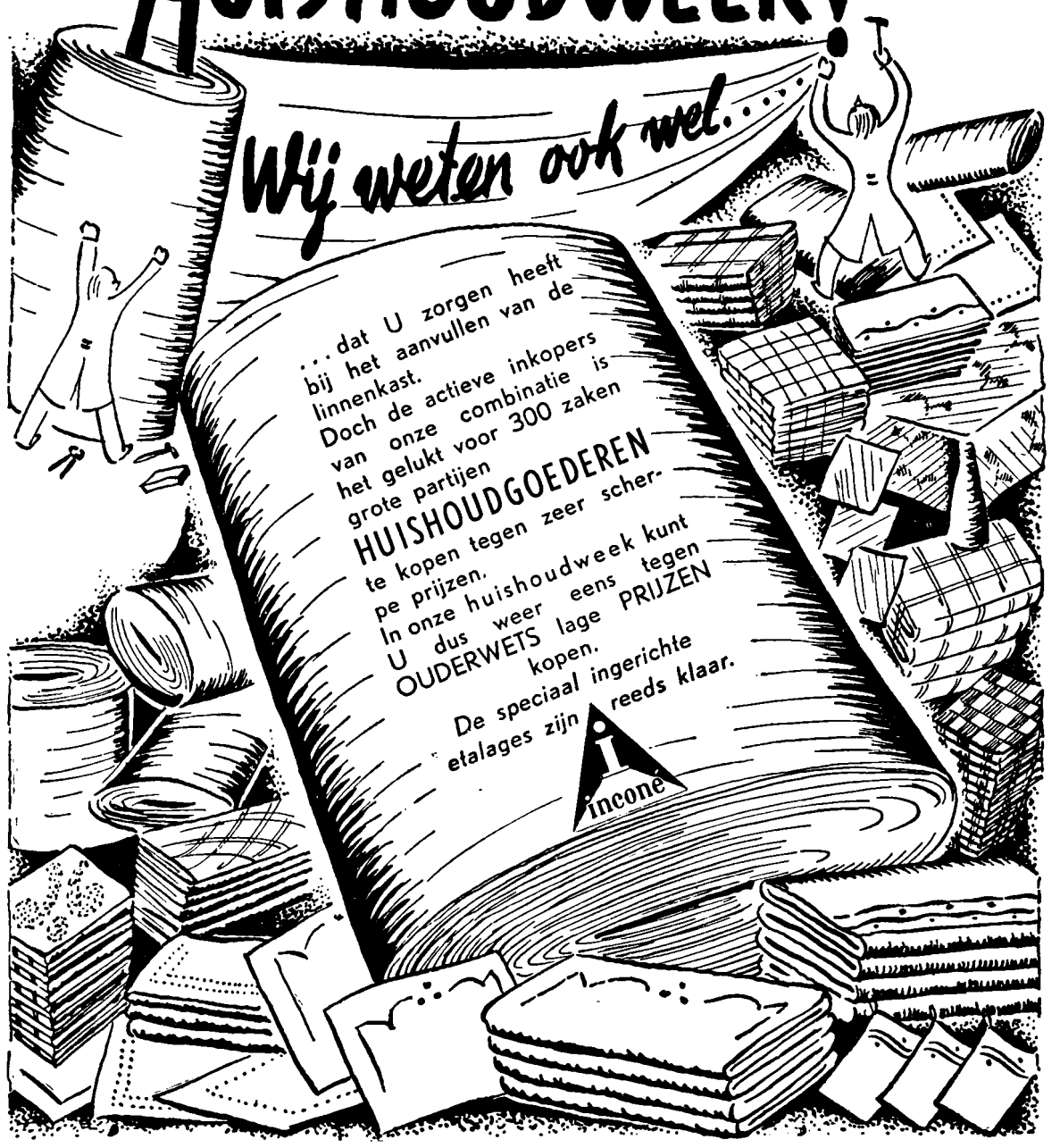


| | | | |
|---|---|---|---|
| Prima SLOPEN flinke maat, 62 x 70 — 1,98 | Grote THEEDOEK 65x65, speciale prijs — 69 ct. | Pracht BADSTOF 150 br. v. badlakens — 6,95 per m | Gestr. PYAMA-FLANEL, zachte kwaliteit, 70 br . . — 1,30 |
| Pracht SLOPEN gebord. en cordon — 2,85 | Heellinn. MESSENDOEK, 45x45, buitengewoon voordelig — 39 ct. | BADDOEKEN, 45x90, pr. jacquard — 1,35 | EFFEN FLANEL zw. kw., alleen écru — 1,49 |
| Prima LAKENS 2 pers. 160 x 240, glad . . . . . — 5,95 | Grijze BLOKDOEK 45x45, ongelooflijk koopje . . . . . — 39 ct. | BADDOEKEN 50x100, streepdess. — 1,75 | ZWANENDONS in rose, bleu en zalm — 1,75 |
| Pracht LAKENS 2 pers. gebord. en cordon . . . . . — 7,95 | Flanel STOFDOEK 33x40, extra koopje — 29 ct. | BADSTOF WASHANDJES, speciale prijs . . — 29 ct. | Gebloemd FLANEL in 4 mooie kleuren — 2,45 |

**Ziet onze etalages, waarin nog vele andere extra aanbiedingen!!!**

## „IN DEN OOIEVAAR"

**Fa. A. P. VAN DEN BOOMEN-RESINK - Stationstraat 43 - BOXTEL**

---

## CORSETTEN NAAR MAAT

Onze coupeuse is DINSDAG 27 JUNI van 14.00 — 16.30 uur aanwezig bij Firma J. P. v. d. Velden, Stationstraat 11, Boxtel, Tel. 420
Corset-Centrale P. Tilanus.

---

Vraagt Demonstratie
met de NIEUWE **HOOVER**
## ELECTRISCHE WASMACHINE
heeft reeds honderden in verrukking gebracht
Geschikt voor de KLEINSTE KEUKEN- en de GROOTSTE GEZINSWAS
## VAN BOXTEL N.V.
Clarissenstaat 3 • Tel. 479 • BOXTEL

---

Het ENORME SUCCES van onze
## Kousenabonnementskaarten
is voor ons aanleiding geweest om vooral onze sortering
## DAMESKOUSEN
met nog meerdere soorten uit te breiden in uitsluitend
## PRIMA KWALITEITEN
Wij brengen momenteel:

PRIMA STANDAARDKOUSEN
1,75, 1,65, **1,15**
zwart . . . . . **1,15**

PRIMA LINKSE KOUSEN
3,85, 3,45, 2,90, 2,75, **2,65**
zwart . . . . 3,15, **2,60**
grijs . . . . . **2,60**

PRIMA FILE D'ECOSSE KOUSEN
zware kwaliteit . . **3,50**
zwart . . . . 3,51, **3,50**

NYLONS,
modetinten . . 7,50, **5,50**

## F. J. WITTEVEEN
AFD. KOUSEN
RECHTERSTRAAT 18, BOXTEL

---

## Uw SCHOENEN weer als NIEUW
door **VERVEN**, gegarandeerd.
in diverse modekleuren, zoals
Grijs, Beige, Wit
Prijzen vanaf **1.50**
**bij BOVENDEERT**
BOXTEL, naast Gemeentehuis

---

**BOEKHANDEL TIELEN**
STATIONSTRAAT

## De speciale vulpenzaak van Boxtel

Ook reparaties worden prima uitgevoerd.

---

DE GRUYTER'S
## Snoepje van de week
een zakje heerlijke versnaperingen
en een kinderverrassing **10 ct**
923 BIJ AANKOOP VAN FL. 2,50 DE GRUYTER-ARTIKELEN

---

Speciaal adres voor uw algehele
## VOETVERZORGING
Het verwijderen van Likdoorns, Eelt, Dikke- en Ingegroeide Nagels. Het aanmeten van Steunzolen. Tevens Been- en Voetmassage
## WIES GEMEN
MEDISCH GEDIPLOMEERD CHIROPODISTE
**BOXTEL - Stationstraat 14 - Telefoon 296**

6e JAARGANG No. 292 30 JUNI 1950

# Brabant's Centrum

Redactie en Administratie
MOLENSTRAAT 19
TELEF. 513 — GIRO 277703

VOORHEEN BOXTELSCHE COURANT

Advertentieprijs: 10 ct. p. kol. m.m.
Bij contract speciale tarieven.
Kleine advertentiën 6 ct. per woord.

KATHOLIEK WEEKBLAD VOOR BOXTEL EN OMGEVING

## Premieverhoging voor zogenaamd Vrijwillig Verzekerden.

**„Binnen enkele weken is een verhoging van de ziekenfondspremie voor vrijwillig verzekerden van 63 tot minstens 80 cent per week te verwachten.**
**Het departement van Sociale Zaken dringt er althans bij de ziekenfondsen op aan deze verhoging spoedig, zelfs ingaande 1 Juli, in te voeren."**

Zo luidde het bericht in de krant.
„Weer een verhoging van uitgaven" zal menige huisvrouw verzuchten.
De economische achtergrond wordt steeds donkerder voor de gezinnen met een vast week- of maandinkomen. De onevenredigheid tussen inkomen en kosten voor gezinsonderhoud wordt ook in de sector van de vaste lasten steeds sterker. En vaste lasten drukken zeer zwaar.
Ware het mogelijk alle verhogingen voor absoluut noodzakelijke uitgaven samen te tellen, dan zou men versteld staan tot welk bedrag ze zijn uitgegroeid. Ze zijn geleidelijk aan gekomen en niet het minst van overheidsinstellingen en -bedrijven van algemeen nut.
Gemeentelijke gas-, en provinciale electriciteitsbedrijven verhoogden hun prijzen, en de spoorwegen met betrekking tot de week- en maandabonnementen niet te vergeten. De ene onder het motief van gestegen exploitatiekosten, de andere wegens hogere eisen door uitbreiding gesteld, enz.
Nu zijn het weer de ziekenfondsen, die hun premie voor de zogenaamd vrijwillig verzekerden moeten verhogen.
Hiervoor wordt als noodzaak aangevoerd het grote tekort, dat voor deze groep verzekerden moet worden bijgepast uit het vereveningsfonds. Dewijl dit wordt gevormd uit de premies der verplicht verzekerden zou een verhoging wel gemotiveerd zijn voor hen, die absoluut tot vrijwillig verzekerden behoren gerekend te worden, doch o.i. wordt die categorie te ruim genomen.
Sedert de invoering van het tegenwoordige systeem van premieheffing — dat is naar wij menen vanaf de doorvoering der verplichte verzekering door de N.S.B.-instanties, mede op last van de bezetter — is in de ziekenfondsen het gezinswezen, met betrekking tot de verzekering, gedeeltelijk uitgeschakeld. Het is evenwel onjuist die uitschakeling te handhaven door een te scherpe rubricering van de „vrijwillig verzekerden". Hierdoor worden in gezinsverband levende kinderen boven 16 jaar, die niet in loondienst zijn, onder de rubriek ‚vrijwillig verzekerden" gerangschikt.

Deze behoren echter niet tot de vrijwillig verzekerden gerekend te worden, al zijn de premies, door werkgevers en personeel gezamenlijk te betalen, veel hoger, zodat daaruit het vereveningsfonds wordt gevormd, waaruit de tekorten voor de groep vrijwillig verzekerden worden gedekt. Daar tegenover mag in het midden gebracht, dat op de ouders dan toch een dubbele last drukt door de per 1 Juli in te voeren verhoging. De verplicht verzekerde vader betaalt een premie met de vereveningsmarge en nu, na 1 Juli, voor zijn niet in loondienst zijnde kinderen boven 16 jaar de nieuwe verhoging.
Onze conclusie is dan ook: in gezinsverband levende kinderen van verplicht verzekerden behoren niet als vrijwillig verzekerden beschouwd te worden.
Dan zijn er nog andere categorieën zogenaamd vrijwillig verzekerden, die zich niet kunnen veroorloven risico te nemen voor eventueel nodige genees- en heelkundige hulp en ziekenhuisverpleging, n.l. vakleraren, onderwijzers, postbeambten, gepensionneerden e.a. Ook deze mensen zijn economisch niet krachtig genoeg om zich als „niet-verzekerden" in voorkomende gevallen te doen behandelen.
Wij zijn dan ook van oordeel, dat de rubricering der verzekerden te begrensd is door er slechts twee groeperingen onder te begrijpen.

—o—

De Raad van de Federatie van Maatschappij Ziekenfondsen noemt, wegens de in 1941 ingevoerde scheiding tussen verplicht en vrijwillig verzekerden, de situatie van het ziekenfondswezen onhoudbaar en heilloos, en brengt in een een motie tot uitdrukking dat een verdere verhoging van ziekenfondspremie voor een zeer groot aantal vrijwillig verzekerden onverantwoordelijk en ontoelaatbaar is.
Een vernieuwing en vereenvoudiging van het ziekenfondswezen wordt van groot belang geacht en zou kunnen leiden tot sanering.
Ook de Centrale Bond van Ziekenfondsen heeft zich in een motie aan de minister van Sociale Zaken tegen de premieverhoging verzet.
Afgaande op hetgeen zowel bij de Federatie van Maatschappij Ziekenfondsen als bij de Centrale Bond van Ziekenfondsen naar aanleiding van de opgelegde premieverhoging is behandeld, mag verondersteld worden, dat het regiem van 1941 nog niet verdwenen is.

## Plaatselijk Nieuws

### MISSIETENTOONSTELLING.

En wéér zullen de gastvrije poorten van Stapelen's Kasteel worden opengezet, wijd open uit sympathie voor de Missienaaikring.
Want, voor degenen, die dit niet weten mochten, de Missienaaikring is Stapelen veel verschuldigd voor de gastvrijheid, die steeds wordt verleend.
Zij heeft er zelfs, aan de rand van de slotgracht, haar eigen naaikamer, waar de dames in een prachtige omgeving rustig en gezellig regelmatig werken voor onze Boxtelse missionarissen.
En deze dames werken in stilte en worden door grote belangstelling van buiten door het jaar, nooit geplaagd, maar dat verlangen ze ook niet.
Wat ze wel graag zouden zien, dat U eens komt kijken op 8, 9 en 10 Juli a.s. naar hetgeen daar en ook elders aan huis in twee jaar tijd werd gepresteerd.
Degenen, die de paramententoonstelling bezochten op 4 Juni j.l., stonden verwonderd over het prachtige borduur- en appliceerwerk.
Komt eens naar Stapelen. Ziet eens wat er te bereiken is met vrijwilligershand en voor dit schone doel.
En bovendien zal er gezorgd worden, dat het er gezellig is. Het program is bijna gereed en vermeldt o.a. ballonwedstrijd voor de kinderen, Grote verlotingen, Rad van Avontuur, doorlopende filmvoorstelling, lunchroom, schiettent, grabbelton, enz. enz. Volgende week hoort u 't precies.
Nog één verzoek: Boxtelse ingezetenen: Hebt ge een Boxtelse Priester, Broeder of Zuster, werkzaam in de Missie? Geeft zijn of haar volledig adres even af. zo spoedig mogelijk, bij Mevrouw Mertens, Rechterstraat 1 of Mej. A. v. d. Laar, Molenstraat 92. Wacht niet tot de laatste dag. Het zou u spijten!!!!

### H. BLOEDPROCESSIE 1950.

Zoals u kunt lezen in de advertentie in dit nummer, zal op Woensdag 5 Juli a.s. in 't St. Paulus Jeugdhuis aan alle medewerkers van de H. Bloedprocessie 1950, de gelegenheid worden gegeven, de kleurenopnamen die op 4 Juni gemaakt zijn, te bezichtigen.
Wie verwacht worden?
Des middags om **4 uur**: alle kinderen, die hebben deelgenomen aan de gecostumeerde processie, d.w.z. de paarse bruidjes, de witte gesluierde bruidjes en de kinderen van de historische groep, en speldjes verkopers.
Des avond **om 8 uur**: alle **volwassenen**, die behoorden tot het gecostumeerde gedeelte.
Verder alle naaisters, thuiswerksters, ordecommissarissen, programmaverkoopsters en allen, die op een of andere wijze hebben meegewerkt.
Persoonlijke uitnodigingen worden niet verzonden.
Wij verwachten trouwe opkomst.

### OP CONCOURS.

Boxtels Harmonie zal Zondag a.s. op concours gaan te Leende en uitkomen in de afd. Uitmuntendheid.
Voor muziekliefhebbers bestaat er nog gelegenheid de reis mede te maken. Zij kunnen zich daartoe opgeven bij P. Quinten, Breukelsestraat 99 en Jos. van den Braak, Baroniestraat 46.

### RUNDVEE FOKDAG TE BOXTEL.

De Fok- en Contrôleverenigingen „De Vooruitgang", „Ons Belang" en de Stierhouderij te Boxtel organiseren dit jaar op Dinsdag 22 Augustus wederom een locale fokdag. Het organiserende bestuur verwacht de volle medewerking van eenieder die er toe kan bijdragen om die dag te doen slagen.
Het verzoek derhalve dat de leden zoveel mogelijk met hun vee aan deze fokdag deelnemen.
Opgaven kunnen worden gedaan bij de secretarissen van voornoemde verenigingingen, terwijl de leden der Contrôle Verenigingen ook opgaven kunnen doen aan de monsternemers.
In verband met het samenstellen der catalogus dient men zich vóór 25 Juli gemeld te hebben.

### ARBEIDSBUREAU BOXTEL.

**Aanbiedingen**: 1 schoenreparateur; 1 smid-bankwerker; 2 brood- en banketbakkers; 1 chauffeur, tevens monteur voor kleine reparaties; 1 huisknecht; 1 fabrieksarbeider voor diversen; enige jongere administratieve krachten; enige oudere administratieve krachten; 1 bewaker; 1 kapper; 1 halfwas schilder; diverse krachten voor magazijn en sjouwwerkzaamheden; loopknechten; vertegenwoordigers voor diversen.
**Door werkgevers wordt gevraagd**: 1 hulp voor magazijn en andere werkzaamheden ± 18 jaar; 1 aankomende jongen voor lichte fabrieckswerkzaamheden; 1 metselaar en opperman (werk Boxtel); hulp in de huishouding; dagmeisje; diverse meisjes voor fabricks- en atelierwerkzaamheden; enige jongens voor opleiding sigarenmaker, leeftijd 14—15 jaar.
Alle inlichtingen vrijblijvend beschikbaar bij het Arbeidsbureau (achter het Gemeentehuis) kantooruren 9—12.30 n.m. 13.30—15 uur, telefoon 459.

### BLOEMENWINKEL IN BREUKELEN.

„De Anjer" heeft de Fa. Gebr. Van Oers haar bloemenwinkel in de Breukelsestraat genoemd.
Een mooie naam voor een zaak in 'n prachtig artikel.
Is er wel iets prachtiger denkbaar dan bloemen? En men kan zich voorstellen, dat bij iedere feestelijke gelegenheid de bloemen het zijn, die de gevoelens van vriendschap vertolken.
Het komt er slechts op aan een keuze te kunnen maken.
Nu heeft Breukelen in „De Anjer" een bloemenwinkel waar zowel planten en bloemen in pot, als snijbloemen in een zeer grote variatie worden aangeboden.
En men heeft dit bij gelegenheid der opening op een uitzonderlijke manier getoond met de aanleg van een bloemenperk in de winkel.
Hier komt de pracht der bloemen tegenover de soberheid van de winkelruimte tot haar volle recht.

### CONGRES VERENIGING VAN NEDERLANDSE GEMEENTEN.

Naar vernomen wordt, zal de Vereniging van Nederlandse Gemeenten op Dinsdag 11 en Woensdag 12 Juli a.s. onderscheidenlijk haar algemene vergadering en haar congres houden.
Als gastvrouwe zal de gemeente Arnhem optreden.
Op de congresvergadering op Woensdag 12 Juli zullen de E. A. Heren Dr. H. W. Bloemers en Drs. M. A. M. van Helvoort, burgemeesters van respectievelijk de gemeenten Deventer en Boxtel om 9 uur in de Schouwburg aan de Eusebiusbinnensingel te Arnhem inleidingen houden waarin meerdere aspecten van de woningbouw zullen worden belicht.
Om 14.15 uur zal de Minister van Wederopbouw en Volkshuisvesting staande het congres een rede uitspreken.

### GESLAAGD.

Bij het 20 Juni afgenomen examen voor onderwijzeres slaagde onze dorpsgenote Mej. Mia Verhulst. Zij studeerde aan de kweekschool voor onderwijzeressen te Etten (N.-Br.)

### NED. BOND VAN HANDBOOGSCHUTTERIJEN.

Woensdag j.l. werd de landskampioen in het boogschieten, H. de Koning Jr. bij het gezelschap L'Union als zodanig gehuldigd. Hierbij waren vertegenwoordigd het gemeentebestuur, Boxtel Vooruit, het bestuur van district V van de Ned. Bond van Handboogschutterijen, Besturen van zustergezelschappen uit Boxtel, Best en Vught, de Hockeyclub M.E.P. en van de Motorclub Rapide.
De burgemeester feliciteerde de landskampioen in hartelijke bewoordingen voor de grote prestaties in zijn sport. Ook sprekers van diverse andere verenigingen zwaaiden de landskampioen 1950 hun lof toe. Bloemstukken en cadeautjes werden als stoffelijke blijken van hulde aangeboden. Ook de Bondsharmonie was zo attent om na hun rondgang van teruggekeerde militairen uit Indië, nog een paar nummertjes te komen geven aan het clublokaal van L'Union.
Na het officiële gedeelte werd de avond door het gezelschap in gezellige en feestelijke stemming doorgebracht.
A.s. Zondag 2 Juli zal de kampioen weer zijn krachten moeten tonen in een oefenwedstrijd van het Nederlands 14-tal dat tegen de Belgen zal uitkomen op 23 Juli te Rotterdam op de tentoonstellingstereinen van Rotterdam Ahoy.

### BURGERLIJKE STAND DER GEMEENTE BOXTEL

van 20 tot en met 26 Juni 1950.

GEBOREN: Adriaan W. P. zoon van C. A. v. d. Weide en J. J. van Geel — José A. zoon van Fr. B. J. Verheijden en M. R. Hillebrandt — Marinus G. J. A. zoon van A. Poirters en H. Th. W. Keukens — Franciscus J. A. M. zoon van A. C. v. Schijndel en J. J. A. Beekes — Antonia M. Fr. dochter van Th. W. de Bie en M. Verberne — Adriana M. W. dochter van L. J. v. Sabben en P. M. v. Roosmalen — Henricus J. M. zoon van A. Fr. v. d. Pol en J. A. v. Lith.

ONDERTROUWD: Henricus Sterks en Wilhelmus A. van Esch — Hendrikus A. Vermelis en Cornelia E. Ligtenberg — Theodorus L. van der Burgt en Henrica Th. van Vegchel.

GEHUWD: Josephus M. van Meersbergen en Leonardina M. van Grinsven — Adrianus H. van Laarhoven en Cornelia van der Heijden.

OVERLEDEN: Adriaan Karssemakers, oud 80 jaren — Cornelia de Vroom, oud 68 jaren, echtgenote van M. Fr. H. van Helvoirt.

### GEMONDE

#### GESLAAGD.

Op het examen aan de Bisschoppelijke Kweekschool te 's Hertogenbosch is geslaagd voor Onderwijzer, de heer C. A. de Laat.

#### SPORTDAG.

Zondag zal Gemonde zijn sportgebeuren beleven.
De Jonge Boerenstand heeft in samenwerking met de Kring Den Bosch een sportdag georganiseerd, waarop de jonge boeren en boerinnen hunne prestaties tegenover elkaar in een sportieve rivaliteit zullen tonen.
Niet minder dan 10 gymnastiekclubs nemen deel aan de wedstrijden in athletiek en gymnastiek.
Veertien Reidansclubs van Jonge Boerinnen zullen de volksdans in allerlei variaties demonstreren, terwijl de meisjes van de afdelingen Gemonde en Vught zich nog in een extra athletieknummer hoogspringen met elkaar zullen meten.
Het beloofd een mooie dag te worden voor de Jonge Boerenstand en voor Gemonde.

#### DAMNIEUWS D.O.S.

Uitslagen van vorige week:

| | |
|---|---|
| H. Opheij—G. v. d. Voort | 0—2 |
| G. v. Eindhoven—C. v. Oosterhout | 1—1 |
| H. Schuurmans—N. Walrave | 2—0 |
| L. Schalks—H. v. Rooij | 2—0 |
| P. v. Boxtel—P. Mathijssen | 0—2 |

Iedere Woensdagavond om 8 uur clubavond in Café H. v. Rooy, Baroniestraat.

### Wie is weer de instantie die zulk „geruststellend" bericht verstrekte?

**„De jongens behoeven niet „bang" te zijn, dat uit hun nagezonden kisten iets wordt gestolen".**

Zo is de geruststellende mededeling in de dagbladpers, vermoedelijk door een of andere instantie aan de redacties toegezonden.
In hoeverre de jongens over hun bezittingen gerust kunnen zijn ondervond onze gerepatrieerde militair Jo van Berkel uit de Stationstraat.
Volgens het door hem vóór de verzending van zijn kist uit Indonesië opgemaakte inhoudslijstje, waren niet minder dan 17 stuks van zijn militaire uitrusting uit de kist weggenomen en van zijn eigen goederen 14 stuks, welke laatste een waarde van pl.m. 250 gulden vertegenwoordigen. Waardeloze spullen waren in de kist gebleven.
Ter geruststelling!!!

## Kerk en kunst in de Middeleeuwen

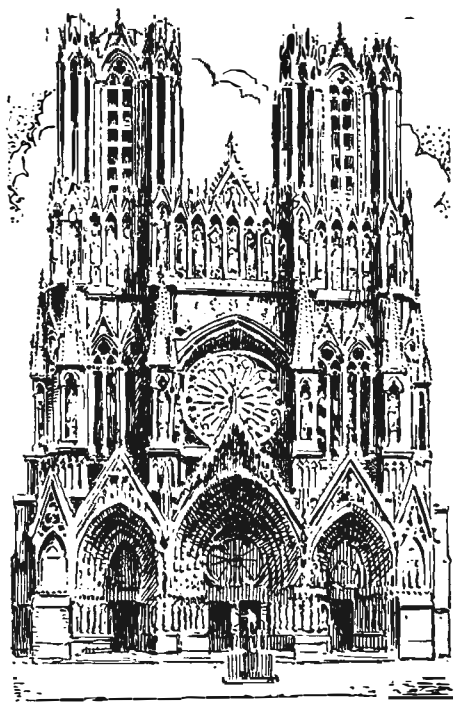

*Kathedraal van Reims.*

Toen de Kerk in aanraking kwam met de volken van West-Europa, vond zij hier nog vrijwel onbeschaafde stammen en rassen, en met het christendom bracht de Kerk er tegelijk de beschaving. Het hele West-Europa stond toen aan het begin van zijn opvoeding, ook in de wetenschap en de kunst.

De grootste stap vooruit werd gezet onder keizer Karel de Grote, die aan de kerken en kloosters scholen verbond tot onderwijs en ontwikkeling van zijn volk. Keizer Karel zelf gaf het voorbeeld: leerde Latijn, liet zich op de hoogte brengen van de Latijnse letterkunde, leerde de kerkelijke kunst kennen uit de verluchte handschriften van de geloofspredikers, uit de kerksieraden en uit de kerkelijke zang, die hij zelf dikwijls meezong in het koor. Hij riep de geleerdste mannen van zijn tijd naar zijn hof en stichtte onder hen een academie, waardoor wetenschap en kunst in het centrum der belangstelling kwamen.
Maar onder deze volken, die nog aan het begin hunner beschaving stonden, stond ook de kunst weer aan het begin van een ontwikkeling. De inhoud van hun kunst was uitsluitend christelijk en werd hun aangebracht door de predikers van het geloof. De eerste uitingen van de christelijke geest in de kunst van het Westen, bestond dan ook in een primitieve imitatie van wat men uit het Zuiden en het Oosten, uit de oudere christelijke streken leerde kennen. Voorbeelden hiervan zijn: bewerkte kelken, beelden en miniatuurtekeningen in bijbels en zangboeken. De bouwkunst vond beoefening in de bouw van kerken, voornamelijk kloosterkerken: abdijkerken. De practische aard van het Westen vond hier, langs de weg van nuttiger ruimtegebruik, een eigen nieuwe stijl. De zuilenbouw van het Zuiden werd vervangen door de eenvoudiger pijlers en pilasters. Het altaar werd niet geplaatst onder een prachtige triomfboog, maar in een uitspringend gedeelte van het gebouw, wat wij nu kennen als het priesterkoor in onze kerken.

Rond 1000 bereikte deze kunst een bloeitijdperk en kreeg de naam van „Romaanse" kunst. Geen imitatie dus van Zuiden of Oosten, maar toepassing van eigen practische geest tot een eigen stijl.

De delen der kerk, zoals die in het Westen in gebruik waren gekomen — absis met koor, dwarspand, verschillende schepen, tribunes achter en opzij, voorhal met toren, zijabsiden en dikwijls een aparte doopkerk — werden tot een harmonisch geheel samengevoegd door steeds verbeterde wijze van overwelving met koepel-, ton- of kruisgewelven, verdeeld naargelang de delen van het grondplan, en steunend op pijlers en pilasters. Ook van buiten kreeg deze bouw een mooi aanzicht: men herkende daar, aan de dakdelen, de innerlijke bouw van koor, absis en straalkapellen, waarvan de lijnen samenliepen in de kruistoren; en het geheel werd dikwijls verfraaid met twee torens aan de Westzijde van het gebouw. Het koor kwam meestal op een hoger niveau dan het schip, doordat onder het koor een crypte werd gebouwd, die diende als grafkerk of als bewaarplaats voor relikwieën. Een mooi Nederlands voorbeeld van deze stijl is de kerk van het bekende Rolduc in Zuid-Limburg.

De beeldhouwkunst uitte zich hier voornamelijk in het relief (= uitgebeitelde figuren) aan kapitelen en aan de gevels van de buitenbouw.

De schilderkunst verfraaide alle vrije vakken in het interieur.

Een andere tak van kunst: het toneelspel, kwam hier ook tot spontane ontwikkeling uit het liturgische leven van de eenheid: Kerk en volk. De beroemde drama's der oudheid werden wel gelezen, maar niet gespeeld. — Vooral met Pasen en Kerstmis werd de historie, die op die dagen in de liturgie herdacht werd, dramatisch uitgebeeld. Dit groeide weldra uit tot de bekende mysteriespelen, die veel weg hadden van de ons nog bekende massale openluchtspelen. En deze mysteriespelen zijn de oorsprong geweest van het eigen drama en toneelspel van het Westen.

Ook de poëzie en het proza werden langzamerhand met meer succes beoefend, met profane of religieuse inhoud, meest religieuse. Bekend zijn de Marialevens, Mariaklachten en Marialegenden. En beroemd zijn de Latijnse sequenzen zoals de nog gebruikelijke: Victimae Paschali, Laude Sion, Dies Irae en Stabat Mater; en de Latijnse processie-hymnen als het Adoro Te: allen van Middeleeuwse oorsprong.

Later, vooral onder en na de Kruistochten van de 11e en 12e eeuw, kwam een nieuwe kunstrichting tot bloei: de Gotiek.

De geest der kruistochten: leven en strijden voor God, zocht een uitdrukking, ook in de kunst en dit heeft gevoerd tot de bouw van de prachtige gotische kerken die in heel West-Europa, in talloze plaatsen, zijn gebouwd.

Bij de Romaanse bouw zocht men voortdurend naar een betere oplossing om de enorme kerkruimten beter te overwelven en de oplossing werd: de spitsboog, die het hoofdkenmerk werd van de Gotische bouw.

De kunstcritici van de eerstvolgende eeuwen vonden deze stijl in het begin barbaars en de 16e-eeuwse criticus Vasari, meende dat het een uitvindsel was van de onbeschaafde Goten. Hierdoor ontstond de naam Gothiek, eerst als scheldnaam bedoeld, maar later een erenaam voor een der schoonste bouwstijlen van de geschiedenis.

Frankrijk, België, Engeland, Duitsland tellen talloze prachtige Gotische kerken. Ook ons land kent juwelen van Gotische bouwstijl, waarvan wij willen noemen: de kerken van Utrecht, Breda en Goes, de in restauratie zijnde St. Jan's-abdij in Middelburg, en vooral de zeer goed gerestaureerde kerken van Hulst en 's Hertogenbosch. **T.**

# Terloops....

*** Hoe dikwijls zeggen we niet tegen een vreemde: „**Boxtel is mooi!**" En zo gaarne voelen we ons gevleid, als we dat zelf uit de mond van een vreemde mogen horen! Of de lieve lui van „de Fellenoòrd" óók zo prat gaan op ons mooie Boxtel? Ik denk van wèl, maar dan moeten ze toch maar eens hun bril op de neus zetten en goed kijken, wat er op de vier borden langs hunne weg staat! *** En als ze soms niet lezen kunnen, daar staat op: „Verboden vuil te storten!"..... Fellenoordelingen, jullie wonen aan één der „**stadspoorten**" van Boxtel! Langs jullie straat komen en gaan zoveel vreemdelingen! Dáár moet het dus zéker mooi zijn! Maar maakt dan geen „vuilnisbelt" van jullie roemb're wijk! De gemeentedienst zal dan wel een handje meehelpen en die woestenij van brandnetels en ander onkruid omtoveren tot een wel-verzorgde „stadsrand"! *** Er zijn nog méér van die plekjes in Boxtel, o.a. op de Koppel tegenover ons prachtig processiepark, die de gemakzucht (of ergernis?) van sommige ingezetenen schijnen te prikkelen, en voor „vuilnisbak" gebruikt worden! *** Meestal zijn het verschrikkelijk onaesthetische of kwalijk riekende slootkanten of overschotten van vóórhistorische grachtjes, die een ergernis zijn voor de omwoners! 't Zou dus niet uitgesloten zijn, dat het neersmijten van allerlei ópvullende rommel en vuil daar gedaan zou zijn, indien er tijd, moeite, geld en goede wil gevonden kon worden om genoemde holen en oneffenheden door „enkele" tonnen zand met de weg gelijk te maken! Dan werd het daar vanzelf alweer een tikkie „mooier". *** En als de herfst weer aanbreekt, kan onze architect voor de gemeentelijke beplanting en plantsoenen wel eens vragen aan B. en W. of er o.a. bij de „**Zwaanse brug**", op „de **Ossepad**" en in de **Molenstraat** met aanplanting van bomen en heesters niet **een boel te verfraaien** is! *** Dat zal zeker door velen geapprecieerd worden! Want velen in Boxtel hebben het toch graag netjes en houden van „puntje precies". Daarom ook beklaagde men er zich onlangs over, dat er tegenwoordig nogal eens over trottoirs gepeddeld wordt! Nu zal dat wel speciaal op sommige trottoirs gebeuren, waar een schromelijk en dus ongemakkelijk tekort aan behoorlijke opritten is, dóch, lieve, gemakzuchtige of haastige lui: „**op de stoepen fietsen mág niet!**" zullen we er samen eens op letten?..... O.K.!..... *** Een andere „preciese" jeremieerde, dat hij niet met de gewenste aandacht had kunnen bidden onder de H. Mis j.l. Zondag. Juist toen de Consecratie van de Hoogmis plaats had stonden daar vlak langs de kerk in de Baroniestraat een groep Kajotters met zwaar geschut van trommels en tamboerijnen de stilte te bombarderen! Zij hadden hunne „biddag" al achter de rug, en waren zich al bot aan 't vieren aan hun „Landjuweel". Dat was wel een beetje te vroeg; en een beetje ongelijk had onze „jeremias" dus niet, maar..... 't waren ook nog maar katholieke „jongeren" van de K.A.B. (zee ik) en die moeten nog véél leren!..... *** 'n Derde „puntje op de i"-zetter (met alle waardering natuurlijk!) was er over verbolgen, dat er ook (zelfs) in Boxtel nog zo velen zijn, die met het grootste stoïcisme en zonder de gepaste eerbied staan te luisteren of niet te luisteren, als het Ned. volkslied „Wilhelmus" gespeeld of gezongen wordt! „Niet te zwárt inzien" (zei ik al) „die onbewogenen of oneerbiedigen zijn **natuurlijk communisten!**", doch hij bleef er bij, dat die communisten dàn **toch nog „wellévend"** moesten zijn! Hij vergat evenwel, dat communisten dáár juist geen „sjoeger" van hebben!!..... *** Een aangenamer geluid was het te vernemen, dat twee Boxtelse jongelui, Jan Nouwens en Snepscheut, j.l. Maandag **per fiets naar Rome** zijn vertrokken! Dat zijn kerels waar „pit in zit!" In 1933 zijn er nóg eens drie Boxtelaren met de „velo" naar Rome geweest. Genen maken dus een kranig vijftal vol. We wensen hun veel succes!... *** Eergisteren, 28 Juni, was het 36 jaar geleden, dat te Serajewo met de moord op Aartshertog Frans Ferdinand van Oostenrijk en zijn Gemalin de Wereldoorlog '14—'18 ontbrandde! Laat ons, al mediterende, vurig hopen, dat de wereld vanuit **Korea** geen derde catastrophe te wachten staat. *** Tot slot een waarschuwing aan de ouders: sinds geruimen tijd wordt Boxtel op bepaalde wegen onveilig gemaakt door 'n ongure kerel, die het op uw kleintjes gemunt heeft en hen tracht mee te tronen! Sinte Maria Goretti moge hen beschermen, doch weest zelf op Uw hoede en te allen tijde!

## Een (on)veranderlijke mening

Mr. van Maarseveen is in de jaren, dat hij zitting heeft in de regering een zeer bekend man geworden. Met „vader" Drees en de populaire — maar toch niet alom geliefde — heer Lieftinck is zijn naam het meest bekend onder het volk der Nederlanden, dat zulke belangrijke zaken in zijn handen heeft gelegd. Toch wordt de indruk wel eens gevestigd, dat zijn grote bekendheid voornamelijk te danken is aan zijn uitspraken in het parlement of op het vliegveld Schiphol bij terugkeer van een buitenlandse — doorgaans indonesische — reis. De Eerste Kamer is de eer te beurt gevallen het nieuwe standpunt van deze bewindsman inzake Nieuw-Guinea te mogen vernemen. De minister verklaarde daar, dat de regering „onveranderlijk van mening was, dat Nieuw-Guinea bij Nederland moest blijven en Indonesië niet bij machte zou zijn om dat land tot voldoende ontwikkeling te brengen".

Op zijn zachtst gezegd hebben vele landgenoten en ook verscheidene van de aanwezige kamerleden, met verwondering deze woorden aangehoord. Stonden enkele maanden geleden de zaken niet geheel anders? Was bij de regering niet duidelijk de neiging te onderkennen om ook het laatste deel van ons voormalig Nederlands-Indië aan de Republiek Indonesia over te dragen? De minister scheen dus een afwijkende opvatting te hebben van het begrip „onveranderlijk".

Er is iets veranderd.

Dit alles is intussen wel verklaarbaar en in het kader van de na-oorlogse regeringspolitiek zeker geen vreemde figuur. De internationale opvattingen omtrent de Republiek Indonesia hebben zich immers de laatste maanden gaandeweg gewijzigd. In Amerika is weinig meer te bespeuren van het enthousiasme om de Indonesiërs de begeerde „Merdeka" te brengen en nog veel meer is Australië van koers veranderd sinds de Labourregering daar werd vervangen door een meer liberaal getinte.

Noch Washington, noch Canberra is er van gecharmeerd om Nieuw-Guinea in te lijven bij het territorium van een staat, welke zelfs niet capabel blijkt de vrede in eigen huis te bewaren. Zelfs Londen, dat overigens ten aanzien van deze kwestie zwijgt als een sfinx, schijnt daar weinig voor te voelen.

Dat is uiteraard minister Van Maarseveen ook niet onbekend gebleven en zijn stoere verklaring in de Kamer komt nu als mosterd na de maaltijd. De regering toont zich weer een warm aanhangster van de weg van de minste weerstand, zo de wind waait..... H.

# EUROPESE PLANNEN

Door dr. P. H. RITTER

Evenals na de eerste wereldoorlog verkeert Europa in de periode der plannen, teneinde een uitweg te vinden uit zijn economische verwarringen. Het planStikker is het belangrijkste. Het is geboren uit bittere noodzaak.

De tweede wereldoorlog gaf ons als nalatenschap een werelddeel met een tekort aan werkkrachten, met vernielde steden, met verwoeste fabrieken. Hoe kon Europa onder die omstandigheden in eigen onderhoud voorzien? De Verenigde Staten sprongen bij, met de Marshall-hulp. De Marshallhulp is echter een aflopende zaak en de vraag naar het zelfonderhoud van Europa en van een economische verstandhouding en samenwerking tussen de verschillende staten kwam automatisch te voorschijn. De Benelux is er een voorbeeld van.

Zal de Marshallhulp wegvallen, ook na de beëindiging van de lopende termijn? Wij durven de voorspelling aan, dat Amerika de handen niet van Europa zal aftrekken. Reeds de belangstelling in de Verenigde Staten voor het planStikker en het plan-Schuman levert daarvoor het bewijs. En de mogendheid, die Europa militair en economisch als een eenheid wil bewaren, lijkt ons er niet het land naar om ons werelddeel tot eigen schade aan zijn lot over te laten. Maar ook bij handhaving van de Marshallhulp heeft het plan-Stikker betekenis. Hoe was de wederwerking van Europa op de toestand, waarin het zichzelf aantrof na de herwonnen vrede? Heeft men tijdig maatregelen genomen om de groeiende economische verwarring te stuiten? Heeft men valutaconferenties gehouden, heeft men gestreefd naar een eenheidsvaluta? Neen, alle landen hebben gedevalueerd. Men heeft het accent gelegd op het belang, het nationale belang van de uitvoer, terwijl de verwoeste landen juist aan invoer behoefte hadden. Men heeft alles op eigen houtje gedaan. Thans dringt de gedachte naar samenwerking eindelijk op de voorgrond. De leidende geesten in Europa gaan inzien, dat als wij zo blijven tobben als nu, het werelddeel op den duur te gronde gaat.

—o—

Het plan-Stikker brengt een revolutie teweeg in de economie. Het wil eenvoudige voor de hand liggende denkbeelden verwerkelijken, maar het is tevens zo stoutmoedig, dat er gegronde twijfel wordt uitgesproken in de praktijk zijner verwezenlijking.

Men beoogt een vrije handel en een vrije concurrentie te scheppen tussen de Marshall-landen, maar men legt zich productiebeperkingen op. Ieder land produceert de goederen, die het het best kan voortbrengen. Industrieën, die niet renderen, worden genoodzaakt te verdwijnen. Zij krijgen echter een uitkering uit het te vormen en door de aangesloten landen te financieren integratiefonds.

Die uitkeringen geschieden niet voor rechtstreekse werkloosheidsbestrijding, maar ten behoeve van investeringen en voor modernisering van de productiemiddelen. Want het is de bedoeling uitsluitend de best en goedkoopst producerende industrieën toe te laten en alle idustrieën stop te zetten, die aan die eis niet voldoen. Aldus meent men verkwisting te kunnen tegengaan. Geen noodlijdende nijverheid meer en door de internationale regeling van de productie ontstaat de mogelijkheid van het wegvallen der tolgrenzen.

Het gevolg zal zijn, dat ieder land specialist wordt voor bepaalde artikelen. Er wordt gebruik gemaakt van de beste economische situaties, van de grootste vakbekwaamheid, van de waarde ener proefondervindelijk gebleken vakkennis van door historie en traditie verkregen vaardigheid van bepaalde arbeidersbevolkingen. Waarom zal men het glas betrekken uit een ander land, dan dat waar men de eeuwen door het glasblazen heeft beoefend? De natuurlijke voorwaarden tot een zo goed en zo goedkoop mogelijke leverantie zijn aanwezig, daar waar men van oudsher de methoden kent.

Dit plan-Stikker is dus gericht op een volkomen doelmatige productie. Om die doelmatige productie te bereiken, zal men internationaal te werk moeten gaan. De ligging der grondstoffen, de aanwezigheid van bepaalde vakbekwaamheden, het zijn omstandigheden, die zich niet storen aan nationale grenzen. Slaagt men erin, een economisch-solidair Europa te vestigen, dan schept men een kracht, die zich bedruipen en verweren kan. Men zou zo zeggen: deze internationale ordening van de Europese voortbrenging is de oplossing van een nood, waarin Europa verkeert.

Is zij het definitieve reddingsmiddel? Wanneer men de zaak op de keper beschouwt dan komt men tot het inzicht, dat voor een gezonde situatie verlaging van het Europees levenspeil geboden is. Een van de allerbelangrijkste steunpunten van onze welvaart is ons ontvallen. Laat ons het eerlijk zeggen: Europa verkreeg een groot deel van zijn welvaart door zijn koloniaal bezit. Dit koloniale steunpunt zinkt overal ineen. Het is niet alleen Nederland, dat zijn koloniale positie moest prijsgeven. Ook Frankrijk, ook Engeland zuchten onder hetzelfde lot. Maar is de welvaart geslonken, daarmee is de bereidheid tot ontzegging van nieuw gegroeide behoeften bij de Europese volken niet verdwenen, daarmee is men nog niet genegen, van sommige waarden en genietingen afstand te doen, die nu juist..... de cultuur van Europa uitmaken.

—o—

Geeft men zich rekenschap van de geweldige spanning, die er bestaat tussen de noodzaak ener Europese cultuurbeleving en de werkelijkheid ener Europese verarming, dan wordt het overduidelijk, dat de leidende figuren in ons werelddeel worden gedrongen naar voorstellen als in het plan-Stikker vervat liggen, waardoor ten minste alle verkwisting wordt uitgebannen en de grootst mogelijke doelmatigheid nagestreefd.

De theorie van het plan is te schoon, om in de uitwerking te kunnen geloven. Wij onderstellen, dat vele weldenkenden het hebben toegejuicht, dat eindelijk een Europese integratie vorm heeft gevonden. Maar terwijl men zich haast met het begin van de uitwerking, terwijl er daarvoor reeds nabijliggende data worden vastgesteld, toont het begin van uitvoering, dat in het plan-Schuman ligt besloten, hoe men reeds aan het struikelen is bij de aanvang van de wedloop.

Wij hebben het Brits verzet reeds aanschouwd tegen het denkbeeld, de Duitse en Franse zware industrie in een belangengemeenschap samen te brengen, waarbij de beide landen volwaardige deelhebbers zijn. Men duchtte de aanval op de eigen nijverheid. De conferentie te Parijs stokte. De deelnemende landen gaan nadere instructies halen bij hun regeringen.

Men durft het niet aan, het plan van de rails te schuiven, men durft het niet aan, een mislukking te boeken. Dierbaar is ons de internationale toenadering, de Europese eenheid, en de Europese kracht, die thans niet langs de politieke maar langs de economische weg wil naderen. Dierbaar is ons het nationaal belang en de eigen industrie.

—o—

Men denke over de moeilijkheden, die zich tegen de verwerkelijking van het groots-opgezet schema verheffen, niet gering. Een volvoering van het plan eist inzage van de begrotingen der bij het hernieuwingsproces betrokken industrieën. Eist internationale overeenkomsten, die nationale maatregelen, gaat het niet goedschiks, nationale wetgeving nodig maken. Wie zal de distributie der toegelaten bedrijfsproducties bepalen? Zal een interparlementaire commissie, die men wil inschakelen, daartoe bekwaam blijken?

Het plan staat of valt met een ten top gevoerde productie. Het rationalisatieproces zal op ongekende wijze verhevigd worden, dat wil zeggen: er zullen meer arbeiders uitgestoten worden uit de fabriek. Er staat tegenover dat misschien de emigratiemogelijkheid zal worden vergroot. Want bekwame vaklieden, die van bijzondere methoden op de hoogte zijn, zullen zich gemakkelijker naar het buitenland kunnen verplaatsen. Het verbod van arbeidsvestiging, dat de emigratie thans nog belemmert, zal bij een internationalisatie der industrieën kunnen vervallen. Tenslotte kan de gedachte die aan het plan-Stikker ten grondslag ligt, niet op volstrekte wijze ingang vinden. Voor de mededinging van fabrieken van dezelfde bedrijfstak, die aan bepaalde voorkeuren van het publiek beantwoorden, zal ruimte moeten worden gelaten. Men kan bijvoorbeeld de kaas-productie niet in één hand verenigen, want er zijn liefhebbers van Zwitserse kaas en van Hollandse kaas. Voor de specialisering van zulke artikelen (men zal ze vooral aantreffen in de consumptie-industrie) zal plaats moeten blijven.

De Europese plannen zijn nauwelijks geboren. Niettemin zijn er al hele dossiers over volgeschreven. Wie kennis neemt van deze literatuur stuit telkens op de opmerking, dat er offerzin nodig zal zijn, om de gedachte te doen slagen. Wij betwijfelen of die offerzin aanwezig is. Maar wordt de gedachte van het plan-Stikker niet morgen verwezenlijkt, dan is het overmorgen. De Europese nood dringt er toe. Alleen rijst de vraag, of het overmorgen niet te laat zal zijn.

## Gesprek van Vanavond

Och, neen, het is geen tijd om nog „gesprekjes van de avond" te houden, want uiteraard zouden ze altijd een zekere critische inhoud hebben.

Het kan wel zijn, dat dit niet zo erg zou zijn, maar het zou toch ook geen prettige indruk geven, vooral niet omdat er tegenwoordig zo weinig is om niet te critiseren.

Of ik dan het goeie nergens in kan ontdekken? Waarachtig wel! Neem bijvoorbeeld het geval van de artiste Miep Van Leeuwe inzake de toekenning van de „Jacob-Maris"-prijs.

Zoiets is wel te waarderen! Dat vrouwmens sloeg als het ware een hele jury om de oren door het wegnemen van haar tentoongesteld werk.

En nu haal ik dit niet aan om daarmee te bewijzen, dat er nog wel dingen gebeuren, die geprezen kunnen worden inplaats van becritiseerd. Neen, neen, mijn bedoeling is meer erop te wijzen, dat tenminste een „meiske" eens eerlijk heeft laten blijken, niet alles voor „zoete koek" te willen slikken.

Waren er ook nog maar „kerels", die de moed hadden bij gelegenheden of in zekere gevallen de moed op te brengen voor het forum van het publiek te doen blijken dat ze niet tot iedere prijs „pais en vree" wensen te behouden.

Als dan overal, bij iedere onregelmatigheid en telkens als er politiek of niet politiek bedrogen of gelogen wordt op de een of andere manier of door wie ook, zo'n paar kerels bij de hand waren, wellicht kregen we dan nog wel 'ns ooit onze vrijheid van handelen, spreken en zelfs vrijheid van denken (!) terug, in Nederland en „onderhorigheden".

Zulke „kerels" zouden aanvankelijk wel moeten „knokken" en tegen het gemis van „genadige" bejegening moeten opgewassen zijn, ja, ja, maar „een lintje" zijn ze bij hun leven meer dan overwaard... Wie durft?.....

## Tentoonstelling tekeningen en aquarellen

In het museum van het Prov. Genootschap te 's Hertogenbosch is vanaf Maandag 26 Juni tot eind Juli een tentoonstelling ingericht van oorspronkelijke tekeningen en aquarellen van het Brabantse land uit de 18e eeuw.

De tentoonstelling is op werkdagen geopend van 2—5 uur. 's Zondags van 12 tot 2 uur.

# Spel met de dood!

In het Brabantse land rijen zich door polders en heidevelden de ijzeren masten aaneen, die de koperen kabels dragen, welke de in de centrale te Geertruidenberg opgewekte electrische energie onder zeer hoge spanning naar onze steden en dorpen, onze fabrieken en werkplaatsen voeren. Ze zijn voor meer dan een millioen mensen van het grootste nut en leveren voor niemand enig gevaar op, zolang ze met rust worden gelaten.

Maar de onverbiddelijke **dood loert** op iedere waaghals, die de euvele moed heeft deze masten voor klimoefeningen of andere bravourstukjes te misbruiken. Enige weken geleden heeft in de nabijheid van Uden een jongeman deze waaghalzerij met zijn leven moeten betalen. Hij was n.l. in een der ijzeren masten geklommen en is toen de stroomdraden zo dicht genaderd, dat hij dodelijk getroffen uit de mast viel. Dat was in enkele jaren tijds het vierde geval van dien aard.

Wie zijn leven lief heeft, houdt zijn handen van deze masten af. Een zeer geliefd doch evenzeer levensgevaarlijk spelletje blijkt te zijn het werpen van draden (van ijzer of ander materiaal) over de koperen kabels, die tussen de toppen der masten gespannen zijn. De dodende stroom zoekt langs deze draden zijn weg naar de onvoorzichtige dwaas, die zich met dit spelletje bezighoudt.

De Directie van de P.N.E.M. waarschuwt er met nadruk voor zich van dergelijke onvoorzichtigheden te onthouden en doet een dringend beroep op ouders en opvoeders hun kinderen en leerlingen voor bovenvermelde praktijken te waarschuwen.

# Over onderwijsvernieuwing en oude wijsheid

Het is merkwaardig hoe de tijden veranderen en tóch eigenlijk naar het oude terugkeren. De oude onderwijzer, die de generatie der vorige eeuw les gaf, kende nog niet veel van de uitgekookte wetenschappelijke methoden, waarmee de huidige jeugd veelal wordt opgevoed. Men leert de jeugd intussen veel „weetjes", een massa feitelijkheden, maar het inzicht **waarom** dat deze of die toestand zich zo ontwikkelde, de onderlinge samenhang van de dingen, blijft nog al te vaak buiten de gezichtskring der jeugd. Op het congres van de Sint Adelbertsvereniging te Leiden werd onlangs door de Amsterdamse professor Michels op al deze kwalen gewezen.

Deze geleerde pleitte voor het bijbrengen van wijsheid meer dan van wetenschap. Het inzicht b.v. waarom de kruisvaarders eigenlijk precies naar het H. Land trokken, waarom precies het Protestantisme ontstond, waarom het hertogdom Brabant vroeger het hart van West-Europa was. Men leert wel jaartalletjes en namen, maar wat achter de gebeurtenissen steekt, wordt niet onthuld. En de geschiedenis kán zo'n lessen inhouden voor het leven!

Ditzelfde geldt ook voor aardrijkskunde, natuurkunde, natuurkundige historie, voor de taal en eigenlijk voor alle vakken.

Als men minder op „parate kennis" en meer op het „inzicht" der dingen lette, zou men ook met minder huiswerk kunnen volstaan.

Heus, de oude generatie hád niet zoveel huiswerk en ze had nog tijd over om thuis, met vader en moeder het prettige familieverband te beleven. De oude onderwijzer gaf, uit eigen rijke levenservaring, de jeugd vanzelf de nodige wijsheid mee. En de opvoeding was harmonisch. Tegenwoordig moet „het program worden afgewerkt". Binnen zoveel en zoveel maanden móéten die en die hoofdstukken zijn doorworsteld. Of de jeugd het begrijpt is minder. De staat eist de volvoering van het program en daarmee basta. Anders komen er geen subsidies!

De ouders hebben geen gelegenheid meer, gezien het eindeloze huiswerk, de aan hen op de éérste plaats door God toevertrouwde jeugd, te vormen in de vrije avonduren, want die zijn bestemd voor het huiswerk.

En zo wordt aan de ouders hun allerbelangrijkste taak ontnomen.

Wat komt er voor in de plaats? De jeugdvereniging. Men begrijpe ons goed. Wij willen ons hier allerminst richten tegen de **katholieke** jeugdvereniging. Zij doet nog zo goed haar best als zij maar kan. Maar men kan ons onmogelijk onze mening ontnemen dat de jeugdvereniging (of ze nu katholiek, protestants, joods of neutraal is) op zich een surrogaat is wat de ouders eigenlijk zouden moeten doen. En de gevolgen blijven niet uit. Het wordt voor de ouders wél gemakkelijk gemaakt: zij kunnen immers alles van zich afschuiven. De school en de jeugdvereniging draaien er wel voor op. Maar de plompe, onopgevoede en verwende exemplaren, die de onderwijzer dan in de klas krijgt, zijn gewoonweg met de beste wil niet meer te fatsoeneren. En de juffrouw van de jeugdvereniging speelt dat heus ook niet meer klaar. Deze jeugd wordt het geslacht van morgen.

Wij geven professor Michels groot gelijk, als hij op dat congres van Sint Adelbert eist, dat de ouders in de schoolbesturen zitting zullen nemen. Zó is het tenminste mogelijk dat er weer overleg komt tussen leraar of onderwijzer én ouders. Dat de leraar of onderwijzer aan de ouders hun recht én plicht — zelfs hun primair recht — zal duidelijk maken.

Als één ding maar niet gebeurd: dat zo'n schoolbestuur dan niet een apparaat wordt in handen der ouders, om de ongebonden jeugd te doen zegevieren over het onderwijzend personeel. De ouders moeten dan ook hun verantwoording nemen en het er voor over hebben, om geregelde uitgaansavondjes te laten schieten, juist om hun kinderen op de harmonische wijze van het gezinsverband, in het gareel van het gave Christendom te houden.

Nervositeit?
Tendo's
zenuwtabletten
geven rust en kalmte
N.V. A. J. TEN DOESSCHATE - ZWOLLE

# SPORT-NIEUWS

SCHOOLVOETBAL.

| | | | | | |
|---|---|---|---|---|---|
| St. Paulusschool | 6 | 4 | 1 | 1 | 9 |
| St. Franciscusschool | 6 | 4 | 0 | 2 | 8 |
| St. Aloysiusschool | 6 | 2 | 1 | 3 | 5 |
| St. Petrusschool | 6 | 1 | 0 | 5 | 2 |

Evenals het vorig jaar hebben de lagere scholen van Boxtel elkaar ook dit jaar bestreden op 't voetbalveld. In sportieve wedstrijden vocht iedere school voor de zo vurig begeerde wisselbeker, die het vorig jaar door de St. Paulusschool werd gewonnen.

Deze strijd werd de vorige week Woensdag beslist door een overtuigende overwinning van de St. Paulusschool op de St. Franciscusschool. De uitslag 6—0 zegt genoeg!

Woensdag j.l. werd er een huldigingswedstrijd gespeeld tussen de St. Paulusschool en een combinatie van de drie andere scholen. Vóór de wedstrijd sprak de Zeereerw. Heer Pastoor Besouw enige hartelijke woorden tot de kampioenen en overhandigde daarna de beker aan de aanvoerder.

In de wedstrijd, die volgde, bleek de St. Paulusschool weer sterker en won verdiend met 4—2.

Twee en twintig spelers volgden daarna Mijnheer Pastoor naar de St. Paulusschool, waar ze door hem getracteerd werden.

Voor Horloges, Wekkers, Klokken
F. P. v. Langen, Stationstr. 62
Uurwerkreparaties in EEN WEEK klaar

# WEERPRAATJE

DEINING IN HET ZOMERWEER.

**Bijzondere weersverschijnselen rond de langste dag.**

(Van onze weerkundige medewerker).

Het zal zeker de moeite waard zijn om nog eens even een terugblik te werpen op enkele bijzondere weersverschijnselen, die zich in het midden van de vorige week boven en langs ons land voordeden.

De langste dag, 21 Juni, was nog maar enkele uren oud, of de eerste zware buien werden al gemeld. De omgeving van Willemstad en het Zuid-Westelijke deel van de Veluwe kregen zelfs een vrij zware windhoos te verwerken.

Hoewel windhozen in ons land geen zeldzaamheid zijn, komen ze toch ook niet veelvuldig voor. In de meeste gevallen raakt de slurf de grond niet; deze keer echter wel. In het laatste geval wordt grote schade aangericht. In deze slurf, die verschillende afmetingen kan hebben, maar toch niet dikwijls een grotere middellijn heeft dan 50 tot 100 meter, komt een zeer snel draaiende luchtwerveling voor met grote luchtdrukverschillen. Deze werveling is soms zo sterk, dat zelfs dikke bomen als luciferstokjes worden afgedraaid. Het plaatsje

Willemstad weet hier thans weer van mee te praten. Een windhoos laat zich niet voorspellen, maar het is goed, vooral bij zwaar, buiïg weer met zwarte kantluchten, uit te kijken, daar men een hoos op betrekkelijk grote afstand wel kan zien aankomen.
Tevens kwamen er op deze eerste „zomerdag" in vele delen van ons land zware hagelbuien voor, waarbij plaatselijk zelfs stukken ijs vielen ter grootte van duiveneieren en nog iets groter. Er zijn dan ook heel wat ruiten vernield, terwijl er tevens heel wat schade aan land- en tuinbouwgewassen is aangericht. Alleen in en rond Ossendrecht b.v. bedroeg de hagelschade al meer dan *f* 250000,—. Ook de hiermede vergezeld gaande onweerverschijnselen hadden op verschillende plaatsen inslag en brand tot gevolg. Het is dan ook geen wonder, dat velen zich bij het naderen van een inktzwarte onweerslucht bang maken, want met de hiermede gepaard gaande natuurkrachten valt niet te spotten. Deze kunnen in enkele minuten een heel dorp verwoesten, zoals wij ons van Borculo nog zullen herinneren. Op dit geval komen wij volgende maand uitvoerig terug, daar het dan juist 25 jaar geleden is, dat deze ramp plaats had.
De Donderdag, volgend op deze onweersdag van 21 Juni, bracht een depressie, die dicht langs onze Waddenkust passeerde en de wind in de kuststreken en in het Noorden van ons land tot stormkracht deed aanwakkeren. Het station van het K.N.M.I. op het vliegveld Eelde registreerde de zwaarste windstoot, n.l. van 96 km per uur.
Een dergelijke storm komt in de zomermaanden ook maar een enkele keer voor. Wij hebben dus de vorige week op twee opeenvolgende dagen wel buitengewone weersverschijnselen in ons land gehad. De Meteorologische post van het K.N.M.I. te Eelde, maakte, zoals wij in vele dagbladen reeds konden lezen, Dinsdag 20 Juni nog een beste beurt, door de Koninklijke stoet, tijdens het bezoek aan Groningen, juist op tijd voor een zware onweersbui te waarschuwen, waarmede zij veel succes heeft gehad, daar men door o.a. het tempo te verhogen, juist vóór de bui binnen was.
nog geen cijfers bekend zijn, mogen wij Juni is nu bijna ten einde en hoewel er wat het weer in deze eerste zomermaand betreft, niet mopperen.
(Nadruk verboden).

ALBERT PEIJNENBURG
en
RIET DE LAAT
hebben de eer U kennis te geven van hun voorgenomen huwelijk, waarvan de plechtige inzegening zal plaats hebben op Dinsdag 11 Juli a.s. in de parochiekerk van St. Servatius te Schijndel.

**Schijndel,**
Akkerstraat 6.
St. Servatiusstraat 49.

Receptie: van 12.30 tot 1.30, Akkerstraat 6.

Toekomstig adres:
St. Servatiusstraat 49.

✝ Heden overleed, na een kortstondige ziekte, tijdig voorzien van de H.H. Sacramenten der Stervenden, onze geliefde Vader, Behuwdvader en Grootvader,
JEAN SMEETS
weduwnaar van
Anna Gertrudis van Halbeek
in de ouderdom van 81 jaar
Boxtel: M. de Koning-Smeets
J. de Koning en kinderen
Nijmegen: J. Thoonen-Smeets
Chr. Thoonen en kinderen
Echt: D. Smeets en verloofde
Echt, 28 Juni 1950.
De plechtige Lijkdienst, gevolgd door de begrafenis, heeft heden, Vrijdag, plaats gehad in de parochiekerk van de H. Landricus te Echt

Mede namens mijn Moeder en familieleden breng ik hartelijke dank aan H.H. Geestelijken, Kath. Thuisfront, Gildenbondsharmonie, Zangvereniging St. Petrus, Dir. en personeel P.T.T. en verder aan alle vrienden en kennissen, maar in 't bijzonder de buurtgenoten uit de nieuwe wijk en Merheimstraat voor de bloemen en prachtige cadeaux welke mij werden aangeboden bij mijn terugkeer uit Indonesië.
**Sold. J. J. Vlaminckx,**
Jan v. Brabantstraat 26.

Mede namens mijn familie hartelijk dank aan allen die blijk hebben gegeven van belangstelling bij mijn terugkeer uit Indonesië.
Huz. J. Michielsen.

Voor de talrijke gelukwensen, in welke vorm ook ontvangen op onze trouwdag, betuigen wij bij deze onze hartelijke dank.
**C. Timmermans**
**L. Timmermans-v. d. Heuvel**
Maastrichtsestraat 17a.

Mede namens mijn ouders, broer en zusters betuig ik mijn oprechte dank aan H.H. Geestelijken, Katholiek Thuisfront, de Gildenbondsharmonie, familie, vrienden en kennissen, in het bijzonder aan de buurtbewoners voor de vele bloemen en cadeaux mij aangeboden bij mijn terugkeer uit Indonesië.
Sold. G. C. v. Esch
Merheimstraat 14.

Voor de talrijke bewijzen van belangstelling ondervonden bij mijn terugkomst uit Indonesië, betuig ik, ook namens mijn ouders, broers en zusjes, aan Heren Geestelijken, Paters van Stapelen, Katholiek Thuisfront, R.K. Gildenbondsharmonie, vrienden en kennissen, buren Stationstraat en Stationsplein, voor de fijne versiering, 't mooie cadeau en de prachtige bloemenmand mij aangeboden, de Heer Adelaars, voor de spontane medewerking voor verlichting, allen in en buiten Boxtel die hun belangstelling toonden, mijn oprechte dank.
Dpl. sold. Jo van Berkel
Stationstraat 71.

Bij deze betuig ik, ook namens mijn ouders en zusjes, mijn oprechte dank aan H.H. Geestelijken, Kath. Thuisfront, Verkennerij, de Gildenbondsharmonie, familie, vrienden en kennissen voor de prachtige cadeaux, felicitaties en andere blijken van belangstelling welke ik bij mijn terugkeer uit Indonesië mocht ontvangen. Een extra woord van dank aan de buurt voor de versiering en de prachtige fiets.
Dpl. Sergt. J. W. v. d. BRAAK,
Clarissenstraat 35.

Ter overname: een cafébuffet 220 x 95 x 59, met 3-kraans bierpomp. Café van der Meijden, Fellenoord 6.

Te koop: een snelweger, wegens overcompleet, z.g.a.n., aan spotprijs. Bevragen Molenstraat 19.

Voor direct gevraagd net R.K. Dagmeisje, boven 20 jaar. Paviljoen Molenwijk, Boxtel.

Gevraagd: flinke zelfstandige werkster, voor enige dagen in de week. H. Opheij, Breukelsestraat.

Gevraagd: Slachtkippen, Jonge Hanen en Voederbonnen.
G. Koks, Molenstraat 37.

Te koop: beste kalfkoe, vierde kalf, aantelling 10 Juli, of een schot met veertien liter melk, t.b.c.-vrij. Vermulst, Mijlstr. 45

Voldrachtig varken te koop, keuze uit twee. M. J. Veroude, Mijlstraat 66.

Leest U ook reeds ons
**GRATIS Maandblad**
**GEZIN en GEZONDHEID**
Elke eerste week van de nieuwe maand
**Drogisterij „DE MOLEN"**

Te koop een toom beste biggen, waarvan gemerkt voor stamboek N.L. A. van de Sande, Kalksheuvel 53.

Mevr. Verhulst, Stationstraat 36, Boxtel, vraagt tegen 1 Juli flink R.K. Meisje, 18 jaar of ouder.

Gevraagd tegen 1 Augustus, wegens huwelijk der tegenwoordige, een nette R.K. hulp voor gezin van drie personen. Roelvink, Wilhelminalaan 16, Vught.

Te koop zware biggen bij W. van Esch, Roond 10a.

Te koop: slachthanen bij M. Schoenmakers, Roond 2a.

Te koop bij W. van der Linden, Kinderbos 7, een toom biggen.

Dagmeisje gevraagd: 8.30 v.m. tot 5 uur n.m. Zondagsmorgens 10—12 uur. Woensdagmiddag vrij. Mgr. Wilmerstraat 14.

Te koop: een varken aan telling en 12-weekse kippen en kalkoenen bij J. Jennissen, Vrikhoven D 49, Liempde.

Te koop: vers gekalfde vaars, 15 liter melk, A. van Hal, Roond 13.

Jonge kippen te koop bij W. Dekkers, Kinderbosch.

Te koop: N.D.L. en N.L. zeugjes en biggen. Peijnenburg, Roond 5.

Weggevlogen: drie witte duiven. (pauwstaartjes). Gaarne inlichtingen verwacht bij de Paters van Stapelen.

Te koop: een kalfkoe, 3e kalf, t.b.c.-vrij, en een partij eiken en dennen geriefhout. M. van Oirschot, Eindhovenseweg 45.

Hulp in de huishouding gevraagd voor dag- of dag en nacht. Mevr. Maas, Bosscheweg 15, Boxtel.

Gevraagd: Een halfwas Schildersknecht, goede gelegenheid om zich verder in 't vak te bekwamen. P. v. d. Meijden, Clarissenstraat 17, Boxtel.

Te koop: een handwasmachine met wringer. Ridder van Cuykstraat 16.

Te koop 'n perceel zware haver, 'n partij Hollandse dakpannen, 'n donker herencostuum mt. 48, 'n paar voetbalschoenen mt. 42.
L. v. Dooremalen, De Schild, Bosscheweg 95.

**Jonge arbeiders attentie**
De K.A.J. afd. Boxtel, organiseert 21 Augustus een autotocht naar de Ardennen.
Hieraan kan worden deelgenomen zowel door georganiseerde als niet georganiseerde jonge arbeiders
**Reiskosten f 7,—**
**Opgaven voor 15 Juli bij**
J. van Geffen Maastrichtsestr. 22
J. Siemerink Fellenoord 4.

## Publieke Veiling
TE BOXTEL
Op Vrijdag 7 Juli 1950 des v.m. 10 uur in de dancing achter het Café J. v. Run, Stationsstraat 94 te Boxtel, zullen ten overstaan van Deurwaarder F. HENDRICKS publiek à contant worden verkocht:
**100 DEKKLEDEN**
en TENTZEILEN uit Engelse legerdumps in diverse afm. grotendeels nieuw en in prima staat, voorts indien nog tijdig ter plaatse
**LEGERGOEDEREN**
De goederen zijn te bezien één uur voor de aanvang.

Op Zondag 2 Juli a.s. hoopt Toneelgroep „LEERLINGHE ENDE VERMAECK" haar eerste lustrumfeest te vieren.
Receptie van 12.30—13.30 uur in de zaal van Café H. v. Rooy, Baroniestraat.

**Fa M. CORVERS & F. VERHAGEN**
De betere Dames- en Herenkleermakerij
ACHTER 'T STADHUIS 17
'S-HERTOGENBOSCH
ADRES VOOR BOXTEL:
BREUKELSESTRAAT 30
Ook in mindere prijsklasse.
Vraagt stalen collectie.
Harris Tweedjassen à f 85.-
Uit voorraad leverbaar.

**Heeft U last van Bus- of Treinziekte?**
AMOSYT-, REMOVINE- of VITAGIST-TABLETTEN
verzekeren U een genotvolle reis!
**Drogisterij „De Molen"**, Rechterstraat 37

**Gevraagd Nette Meisjes**
van 16 jaar en ouder, voor de mangel- en strijkafdeling
**Wasserij Crols & Co. Eindhovenseweg**

**BUR. KNECHTEN**
VEGHEL - TEL. 209
voor AL uw belastingzaken,
Speciaal ook:
opmaken van successememorie
Elke Vrijdag van 11-1 uur in Café H. van Rooy nabij Landbouwschool en H. Hartkerk in de Baroniestraat.

**H. Bloedprocessie 1950**
a.s. Woensdag 5 Juli des avonds **om 8 uur** wordt aan alle medewerkenden van de H. Bloedprocessie 1950 de gelegenheid gegeven, de kleurenlichtbeelden van de processie te zien; in het St. Paulus-Jeugdhuis, Nieuwstraat.
De **kinderen** worden verwacht des middags **om 4 uur.**

DE GRUYTER'S
*Snoepje van de week*
een zakje heerlijke versnaperingen
en een kinderverrassing
10 ct
BIJ AANKOOP VAN FL. 2.50
DE GRUYTER - ARTIKELEN
9/8

*Brillen* 'S MORGENS BESTELD 'S AVONDS KLAAR.
Ruime keuze Leesglazen voorradig
**F. P. v. LANGEN, Stationstraat 62**
Opticiën - Horloger - Juwelier
Leverancier voor ALLE Ziekenfondsen

Tijdelijke aanbieding
**Dekens reinigen f 0.95**
Van 19 Juni tot 15 Juli voor iedereen de mogelijkheid de dekens weer te laten reinigen en als nieuw terug te krijgen.
2 dekens f 1.80, 3 dekens f 2.65
**Zwitsersche - ASSI**
Genneperweg 138, Telef. 2973, EINDHOVEN
Depot: Fa J. P. v. d. Velden, Manufacturenhandel, Boxtel

Speciaal adres voor uw algehele
**VOETVERZORGING**
**Wies Gemen** Med. Gedipl. Chiropodiste
STATIONSTRAAT 14 - BOXTEL - Tel. 296

**Hebt U er wel eens aan gedacht**
dat U feitelijk **nergens voordeliger**
**nergens gemakkelijker**
**nergens coulanter**
**uw Boekhouding, Belastingzaken, Verzekeringen**
en alle verdere administratieve werkzaamheden kunt laten verzorgen dan bij het
**meest beklante kantoor uit de omgeving.**
Wij komen op uw eerste wenk bij U aan huis.
**Administratie- & Assurantiekantoor**
**Lamb. T. J. v. d. Zanden** St. Oedenrode Telefoon 66
★ Nota: Bij ons is ook gevestigd het AGENTSCHAP v. d. HOLLAND-AMERIKA LIJN
Voor hen, die willen emigreren naar Canada of Amerika, zijn wij het aangewezen adres.

**Wilhelmientjes** een zeer fijn en licht koekje
nu 50 cent per 1/2 pond

| | | | | | |
|---|---|---|---|---|---|
| Sprits | 50 | „ | „ | „ | „ |
| Jan hagel | 50 | „ | „ | „ | „ |
| Sprits koeken | 50 | „ | „ | „ | „ ± 12 à 13 stuks |
| Goudse moppen | 55 | „ | „ | „ | „ |

Als extra reclame **Gevulde koeken 3 voor 25 ct.**
**Banketbakkerij A. van Duren-Schollen**
Breukelsestraat 62 — Telelefoon 274
Wel beter — Niet duurder

**Adverteren doet verkopen!**

De huisvrouw die rekent, koopt bij Albert Heijn, want week in, week uit geven de cijfers in haar huishoudboekje onomstotelijk aan: *Albert Heijn maakt het leven goedkoper!*

**Hier zijn 12 prijzen - 12 bewijzen:**

| | | | |
|---|---|---|---|
| ROZIJNEN per 100 gram | 15 ct | MAIZENA per pak | 17 ct |
| FRISSE DRUPS per 200 gram | 25 ct | HUISHOUDZEEP zwaar dubbel stuk | 24 ct |
| ANANASBLOKJES 150 gram | 25 ct | TOILETZEEP per stuk | 20 ct |
| BAK- EN BRAADVET 100% zuiver vet, pak 250 gr | 37 ct | WASPOEDER per pak | 15 ct |
| LEVERPASTEI per blik | 29 ct | SCHOENCREAM per doos | 20 ct |
| PERZIKEN echte Californische, groot blik | 198 ct | NATUURAZIJN per grote fles | 31 ct |

**ALBERT HEIJN'S KOFFIE EN THEE DE KRACHTIGSTE EN DE GEURIGSTE!**

**NOG GOEDKOPER DAN GOEDKOOP**
Tot en met Zaterdag 8 Juli:
Bij aankoop van 100 GRAM THEE
**200 gram heerlijke HIPPODROME**
(z.g. Brusselse Kermis met cocos)
voor 32 ct
**PRIMA CUSTARD**
per pak van 25 ct
voor 20 ct
**500 gr. beste RIJST**
**1 FLES BESSENSAP**
tezamen
voor 67 ct
Zolang de voorraad strekt

**ALBERT HEIJN**
MAAKT U HET LEVEN GOEDKOPER!
AH VOOR KWALITEIT

# Belangrijk voor Boxtel

Door invoering van een nieuw systeem van samenwerking tussen onze fabriek en haar agentschappen, zijn wij in staat uw kleding binnen een week, in de bekende PALTHE-kwaliteit gereinigd, af te leveren.

Tijdelijk 15% korting op het chemisch reinigen van japonnen. Profiteer hiervan .... ook voor uw winterjaponnen.

Agentschap voor Boxtel en omgeving:
**Fa. JOH. THIJS-v. d. BRAND,**
**STATIONSTRAAT 38**

---

**Bloemenmagazijn „DE ANJER"**
**levert al haar BRUIDSWERK enz.**
**in ULTRA MODERNE STIJL**
**Breukelsestraat 110**

---

# DE BIJENKORF
## A. VAN KOL

**Stationstraat 55** **Markt 14**
**BOXTEL**

## Ook voor EMAILLE DE BIJENKORF

## D.R.U. EMAILLE

Complete D.R.U. Keuken 21 delig **92,65**

VOORTS BRENGEN WIJ IN D.R.U.

| | |
|---|---|
| Steelpannen, diverse maten, vanaf | 2,80 |
| Vergiet, Fluitketel, Zeepbakje, Gootsteenvergieten, Melkkokers, Afwasbakjes. | |
| Braadpannen, vanaf | 5,70 |
| Wildpan | 6,80, 4,85 |
| Braadslede | 8,00, 4,30, 3,90 |
| Vuurvaste schotels | 6,15, 5,45, 5,10 |
| ELECTRISCHE KOOKPANNEN in div. prijzen | |
| ULFER PAN (gegoten soeppan) | 8,20 |
| Gaspannen 20, 22, 24, 26 cm vanaf | 5,55 |
| LEPELREKKEN, WATERKETELS, enz. | enz. |

## Ook in B.K. EMAILLE

hebben wij grote sortering

Complete B.K. Keuken 24 delig **91,65**

IN LOSSE B.K.-ARTIKELEN vindt U bij ons: Melkkokers, Fluitketels, Vergieten, Afwasbakken Bazarbakken, Emmers, Zeepbakjes, Lepelrekken, Steelpannen, Waterketels

## De bekende P.D. Wandkoffiemolen

in Rood, Blauw en Groen 12,25

Verder brengen wij grote sortering

## EDY EMAILLE

Complete Victoria EDY Keukens 21 delig **49,50**

Complete EDY Keuken 24 delig extra zwaar **69,50**

Complete EDY Keuken 24 delig Terra Cotta kleur 24 delig extra zwaar **73,50**

EDY BABYBADJE in rose, blauw en wit 15,–
ALLE MATEN PANNEN,
ook voor grote gezinnen tot 40 cm.
Wasketels, Inzet voor wasketels, Toiletemmers, Melkemmers, Emmers, Koffiepotten, Nachtpo's Enz. Enz. Enz.

GEGALVANISEERDE WASKETELS
WECKKETELS - TEILEN EN EMMERS

## VOOR DE INMAAK

VEGLA INMAAKGLAZEN
compleet met deksel

| | |
|---|---|
| ¾ Liter | 0,29 |
| 1 „ | 0,36 |
| 1½ „ | 0,43 |

INMAAKGLAZEN, plat rand
compleet met deksel oud model

| | |
|---|---|
| ¾ Liter | 0,50 |
| 1 „ | 0,55 |
| 1½ „ | 0,62 |

BIJPASSENDE RINGEN VOORRADIG!!
THERMOMETERS, compleet 0,75

**„DE BIJENKORF"**

---

**In onze boekhandel verkrijgbaar:**
**2 verschillende werken over het leven en sterven van de**
**H. MARIA GORETTI**
**prijs f 2.50 en f 3.90**
**Ook voorradig het nieuwe boek van Graham Greene:**
**„THE THIRD MAN"**
**met 16 foto's uit de gelijknamige film prijs f 3.90**
**Boekhandel Tielen**
STATIONSTRAAT

---

**Onthoud dit!**
**VOOR pijnlijke voeten**
NAAR Medisch Gedipl. Voetverzorgster
**Jo v. Grinsven-v. Summeren**
Ook Electrische behandeling
**Markt 33 - Boxtel**
★ **Aan huis te ontbieden**

---

*Zuinig en Zindelijk kookt U op een*
**Electrisch Comfoor**
in verschillende maten kunnen wij ze U leveren alsmede ELECTRISCHE PANNEN.
ELECTRO-TECHNISCH-BUREAU
**W. VAN DONGEN**
van Leeuwenstraat 11

---

Wederom ontvangen:
**Heren Kruissandalen**
hout gepend
**voor slechts f 11.25**
**HEIJMANS' Schoenhandel**
**Breukelsestraat.**

---

**H. W. Fasbender-Valks**
Bosscheweg 12 - Schijndel
**Touringcarbedrijf**
**Reizen naar Binnen- en Buitenland**
**Billijke tarieven**
**Telefoon K 4104 No. 271**

---

**BOEKHANDEL TIELEN**
STATIONSTRAAT
levert alle mogelijke
**School- en Studieboeken**
voor alle richtingen van onderwijs.
Tijdig besteld is tijdig geleverd.

---

## Voor solide, voordelige Uurwerken
*naar VAN VLERKEN*

| | | |
|---|---|---|
| *Hangklokken* | *vanaf* | *69.50* |
| *Electrische klokken* | „ | *27.–* |
| *Dames horloges* / *Heren horloges* | „ | *29.50* |
| *Wekkers* | „ | *8.45* |
| *Schoorsteenklokken* | „ | *49.50* |
| *Keukenklokken* | „ | *18.50* |
| *Koekoekklokken* | „ | *36.–* |

**Alle uurwerken**
**met volledige garantie**

*U kiest gemakkelijk uit onze grote keuze in uurwerken*

*Fa A. v. Vlerken, Boxtel*
*Kruisstraat 10* *Juwelier - Horloger*

---

**Wij ontvingen:**
**Franse-Nagellak f 0.75 in blank en naturelle**
**Jochems Hormonen-Preparaat**
**tegen Kaalhoofdigheid f 6.95**
**Parfumerie Bert van den Braak**
**Baroniestraat 73 - Tel. 450**

---

**Heden weer verse bokking en zoutevis**
**Nieuwe Haring thans 12½ ct.**
**VOS Stationstraat 44, Tel. 527**

---

# Rondo

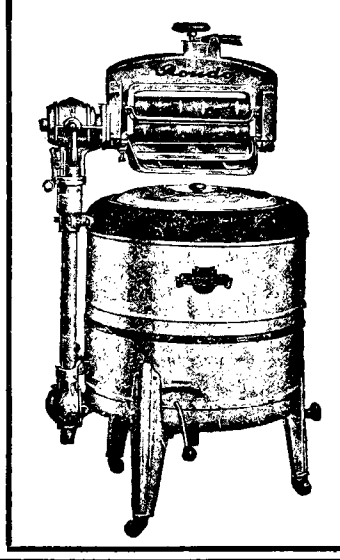

**Wit Emaille Wasmachines**
**met Electrische Veiligheids Wringer**
**blj Technisch Bureau**
**J. v. d. Brekel**
**Rechterstraat 42**
**BOXTEL**

---

# Wij menen het.....
**met deze speciale aanbiedingen!**

## Eiken Huiskamer
*Dressoir*
*Uitschuiftafel*
*2 Fauteuils*
*4 Stoelen*
**239.50**

## Poriën Eiken Slaapkamer
*2 pers. Ledikant*
*Linnenkast*
*Commode met spiegels*
*Nachtkastje*
*Tafel*
*2 Stoelen*
**369.50**

## Moderne Eetkamer
*Dressoir*
*Uitschuiftafel*
*2 Fauteuils*
*4 Stoelen*
**695.00**

## Gothieke Slaapkamer
*Toogledikant*
*Linnenkast*
*Commode met spiegels*
*2 Nachtkastjes*
*Tafeltje*
*2 Stoelen*
**547.50**

**Voor woninginrichting zegt iedereen eerst naar**

*F. J. Witteveen*
BOXTEL

---

**FERIA-druppels en tabletten voor het inmaken van fruit en groenten**
**ZONDER WECK-KETEL**
**OPEKTA en PEN-JEL**
**voor het maken van jam**
Perkamentpapier - Inmaakvlies - Zwavellint - Flessenlak
Kurken - Inmaakkruiden - Vaste Parafine, enz.
**Drogisterij „DE MOLEN"**

---

**Uw spaarpot viert feest...!**
**en U ook...!**

**DANK ZIJ DE SPARZEGELS IS UW SPAARPOT ZO VOL.**

★

200 gram **ANANAS BLOKJES** 38 cent
**met 8 zegels extra** (10% voordeel)

★

250 gram **OUBLIES** 50 cent
**met 10 zegels extra** (10% voordeel)

★

**OOK DE AANBIEDINGEN VAN DE FOLDER ZIJN DEZE WEEK NOG GELDIG**

★ **Garantie voor kwaliteit**
★ **Altijd extra zegels en daardoor 10% voordeel**

**Dat bieden U artikelen met het SPAR-WAARBORGMERK**

**PUDDING, MAIZENA, CUSTARD, BAKMEEL, KANDIJKOEK, SCHUURPOEDER, TOILETZEEP, HUISHOUDZEEP, HEERLIJKE JAM (diverse smaken en prijzen). KOFFIE EN THEE „Land v. Belofte" ook met 10% voordeel.**

D.S. MERK GARANDEERT DE KWALITEIT

**DE SPAR**
ZELFSTANDIGE KRUIDENIERS

---

# U HEBT ZE NODIG, WIJ WILLEN ZE KWIJT

Alle voorradige coupons van de meest uiteenlopende stoffen en materialen verkopen wij gedurende een week, aanvangende 9 uur, a.s. Zaterdag, **vèr beneden onze inkoop.**

**van 1 tot 8 Juli**
***daverende***

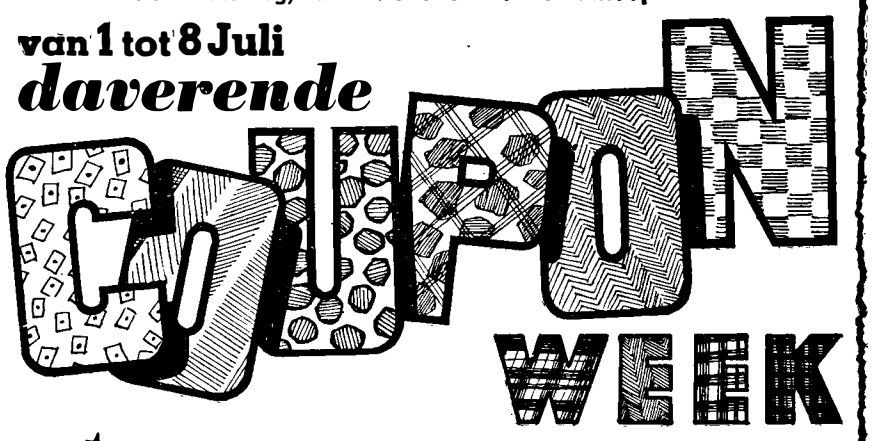


★ Benut deze gelegenheid om voor de abnormaal lage „schoonschip"-prijzen de prachtigste kwaliteiten te kunnen kopen.

***WIE 'T EERST KOMT 'T EERST MAALT***

***Slechts één enkele week hebben wij voor dit „schoonschip" maken vastgesteld maar dan moeten zij ook weg zijn!***

**FA A.P.% BOOMEN-RESINK**
**Stationstraat 43** **Tel. 379 - BOXTEL**

---

# Koopt uw PHILIPS RADIO bij Van Boxtel

**In prijzen vanaf f 115.—**

**DE ZAAK met de bekende Philips Service**

**Clarissenstraat 3 - BOXTEL - Telefoon 479**

**Brabant's Centrum**
**No. 292 - 30 JUNI 1950**

# Sociale verzekeringen

Vele vragen bereiken mij omtrent de ouderdomsvoorziening na 1 October 1950. Sommigen zijn van mening dat geen verdere toekenningen van uitkeringen zullen worden gedaan na die datum, anderen zijn er die in de veronderstelling leven dat de thans lopende uitkeringen ingevolge de Noodwet voor de ouden van dagen op 1 October a.s. ten einde lopen. Noch het een, noch het ander is waar.

De toestand is als volgt:
Op 24 Mei 1947 kwam een wet tot stand, houdende een voorlopige regeling ter voorziening in de nood van ouden van dagen, kortweg Noodwet Ouderdomsvoorziening genoemd. Deze wet trad 1 October 1947 in werking en zou drie jaar geldig blijven totdat de definitieve regeling der ouderdomsvoorziening voor het gehele Nederlandse volk zou zijn geregeld. Thans wordt echter van departementale zijde bekend gemaakt, dat deze wet nog dit jaar in behandeling zal komen, doch dan zeker nog twee jaar nodig zouden zijn ter voorbereiding van de uitvoering. Het is derhalve nodig dat de geldigheidsduur der Noodwet Ouderdomsvoorziening een paar jaar zal worden verlengd.

In verband hiermede is reeds een wet ingediend en kunnen dus de „oudjes" die na 1 October 1950 65 jaar worden, gerust zijn. Zij, die de uitkering reeds ontvangen, behouden deze vanzelfsprekend en die ná 1 October 1950 in aanmerking komen voor deze uitkering, dienen zoals de anderen voordien deden, een aanvraag in bij de Gemeente, afdeling Sociale Zaken, alhier, waar de betreffende formulieren gratis verkrijgbaar zijn.
Tevens is bij de ingediende wet om de geldigheidsduur der Noodwet te verlengen, bepaald de inkomengrens te verhogen.

Thans komen in aanmerking de personen, die als zij gehuwd zijn niet meer dan *f* 1150,— inkomsten per jaar hebben, inkomsten van de echtgenote inbegrepen. Voor de ongehuwden, weduwnaars, weduwen is dit bedrag gesteld op *f* 725,—.

Zodra de wet is aangenomen en de nieuwe inkomensgrenzen bekend zullen zijn, wordt hierop in dit blad teruggekomen. Niet alleen zullen meerderen in de toekomst daardoor voor de uitkering in aanmerking komen, doch zeer zeker zullen er nog personen zijn, die reeds eerder een aanvraag indienden, doch op grond van te veel inkomsten per jaar, een uitkering is geweigerd. Deze kunnen dan een nieuwe aanvraag indienen.

Een belangrijke wijziging der Invaliditeitswet, Ongevallenwet, Ziektewet en Kinderbijslagwet heeft plaats gehad bij de wet van 1 April 1950 en wel als volgt: De loongrens voor wat de verzekeringsplicht ingevolge de Invaliditeits- en Ziektewet betreft is gebracht van *f* 3750 op *f* 4500, met ingang van 1 Januari 1950.
De ongevallenwet is gewijzigd voor wat het dagloon betreft; dit is van *f* 10 op *f* 12 gebracht, zowel voor de premieberekening als voor de uitkering aan getroffenen.
Hetzelfde geldt voor de Ziektewet, terwijl voor de Kinderbijslagwet het dagloon voor premieberekening eveneens is verhoogd van *f* 10 tot *f* 12. Deze laatste wijzigingen zijn ingegaan per 2 Mei 1950.
Zij, die dus tussen 1 Januari 1950 en 2 Mei 1950 een jaarlijks inkomen genoten tussen *f* 3750 en *f* 4500, zijn vanaf 2 Mei 1950 èn voor de Ziektewet èn ook voor het Ziekenfondsenbesluit verzekerd. Deze arbeiders hadden zich vóór 11 Juni l.l. bij een erkend Ziekenfonds moeten melden. Zo zulks nog niet is geschied dient dit alsnog spoedig te geschieden.

H. v. d. K.

# „Kerken in oorlogstijd"

Van 17 Juli t/m 15 September a.s. zal de P.T.T. een serie van 5 bijzondere frankeerzegels met bijslag uitgeven. De bijslag komt ten goede aan algemeen christelijke belangen, waaronder de wederopbouw van de, in oorlogstijd verwoeste kerken in Nederland. De zegels geven een voorstelling te zien van de barmhartige Samaritaan, met bovenaan op de achtergrond een verwoest kerkgebouw. De vijf waarden en kleuren zijn:

2 cent + 2 cent, brons
5 cent + 3 cent, roodbruin
6 cent + 4 cent, groen
10 cent + 5 cent, purper
20 cent + 5 cent, blauw.

# Landjuweel 1950

**Het culturele familiefeest van de Bossche Diocesane Bond van de K.A.B. dat een volledig succes werd.**

Ondanks de druilende regen marcheerden j.l. Zondag vier tamboerkorpsen en twee harmonieën vanuit verschillende punten van Boxtel naar het prachtige park van Stapelen om daar enige minuten voor twaalf met vliegende vaandels en slaande trommen onder geweldige belangstelling binnen te rukken. Dan kondigt een bazuingeschal vanaf de oude torens van het kasteel, dat beantwoord wordt door de bazuinblazers van harmonie St. Canisius uit Nijmegen, aan, dat het twaalf uur is, tijd dus, dat bondsvoorzitter P. Vriens met de duizenden aanwezigen het Engel des Heren gaat bidden. Na de vele geestelijke en wereldlijke autoriteiten en alle vrienden van de arbeid hartelijk welkom geheten te hebben, brengt hij het grote culturele belang van dit landjuweel naar voren. Niet de prijs of het behaalde aantal punten is hier van de grootste betekenis, doch de prestatie als zodanig, de uiting van hetgeen er op cultureel gebied leeft onder de leden van de K.A.B. en K.A.V., K.A.J. en V.K.A.J. Dan geeft de adviseur en technisch leider, de heer A. Michels een laatste instructie en onder de vrolijke tonen van de Kajottersharmonie uit Eindhoven en de St. Canisiusharmonie uit Nijmegen, begeven de deelnemers aan de verschillende tournooien zich naar de betreffende zalen en terreinen. Op onze tocht langs de verschillende zalen konden wij overal een enorme belangstelling constateren. Tot in de uiterste hoeken gevuld en voor de deur een wachtende menigte. Er was overal precies op tijd begonnen (hetgeen ook voor Boxtel iets heel bijzonders is) maar ook precies op tijd waren de tournooien beeindigd. Niet minder dan 70 personen kampten in 3 zalen om de 1ste prijs voor declamatie. In de zalen van de Ark, het Jeugdhuis en het Missiehuis Stapelen bekampten 22 toneelverenigingen elkaar om de zilveren beker van de Bossche Bond als trophee mee naar huis te nemen. In de muziekzaal van het klooster St. Ursula, kon men genieten van volkszang, koorzang en solo-zang, terwijl het instrumentaal tournooi gehouden werd in de zaal van de St. Franciscusschool en concertzaal Riche. In het park van Stapelen werd het vendel- en volksdanstournooi gehouden, terwijl daar ook het marstrom- en bazuintournooi plaats had. Op het athletiekveld werd de 100 meter en 1000 meter loop gehouden, 4 x 100 meter estafette, handbalwerpen, kogelstoten, hoogspringen en verspringen. Het spel-tournooi voor meisjes was ondergebracht op het sportpark van het jeugdhuis.
Was het een grote dag, die door velen organisatorisch voor onmogelijk gehouden werd, wij kunnen niet anders zeggen dan dat er door de organisatoren van het Landjuweel en door medewerkers en publiek getoond is, dat practisch alles mogelijk is wanneer er tenminste een behoorlijke samenwerking bestaat. Moge het de K.A.B.-familie gegeven zijn om op de thans ingeslagen weg te blijven doorgaan, waardoor werkelijkheid zal worden, dat de arbeidende mens „ook cultureel een kop groter moet worden".

# *Bloemenverzorging*

## DE VERZORGING VAN SNIJBLOEMEN.

Hoe duurder en schaarser de bloemen zijn, hoe meer zorg er over het algemeen aan besteed wordt. Maar zitten we midden in de zomer, als er volop snijbloemen zijn, dan gaan we meestal maar nonchalant met onze bloemen om. Dikwijls hebben we ze dan uit eigen tuin of kopen dan voor enkele dubbeltjes een flinke bos snijbloemen aan de deur. We zetten ze dan rustig pal in de kom, vergeten ze nieuw water te geven en laten ze daarbij 's nachts nog in een rokerige, broeierige huiskamer staan. We staan hierbij niet stil, en verwonderen er ons hoogstens over als de bloemen spoedig zijn uitgebloeid. We zeggen dan wat zijn die bloemen toch vlug uitgebloeid, maar denken er niet aan, dat we zelf hiervan de schuld zijn, door onze nonchalance. Maar waarom zonden we het hele jaar door niet zuinig zijn op onze snijbloemen? Is het eigenlijk niet onbillijk tegenover de natuur, dat we, naarmate zij ons meer biedt, haar gaven minder gaan waarderen? Op de eerste plaats is het van belang dat we de bloemen op het juiste tijdstip snijden. Om bij de rozen te beginnen: deze worden gesneden als de knop nog maar half geopend is..... Wordt de roos te vroeg gesneden, dan hangt ze spoedig slap; wordt ze te laat gesneden, dan vallen de bloemen spoedig uit. Rozen worden van onder schuin bijgesneden, omdat ze dan meer water kunnen opnemen. Ten overvloede kan men ook de stengels nog enkele centimeters insnijden, hetgeen vooral bij langstelige kasrozen van belang kan zijn. We snijden de rozen, dit geldt trouwens voor alle bloemen die we uit eigen tuin snijden, bij voorkeur niet op de dag, maar liefst 's morgens vroeg, als de dauw nog op de planten ligt. Krijgen we rozen of andere bloemen van de bloemist, dan snijden we altijd, al hebben we het nog zo druk, een stukje van de stelen af. Houtige stengels van seringen of andere heesters, alsmede Chrysanten worden tevens nog met een hamer bewerkt. Het onderste, 5 à 7 cm, van de stengel wordt met een hamer geplet. Dit is om de bloemen in staat te stellen veel en vlug water op te nemen. Papavers, pioenen en irissen worden gesneden zodra de knop enige kleur laat zien, dan kunnen we er het langst van profiteren. Bloemen die met meerdere bloemen aan een stengel bloeien, zoals gladiolen, riddersporen, leeuwenbekken, campanula's e.d. snijden of kopen we wanneer ze halverwege de tros in bloei zijn. De rest komt dan in het water prachtig open. Bloemen die vlug slap gaan hangen snijden we in volle bloei. Dit zijn o.a. dahlia's, asters, goudsbloemen, magrieten en lathyrus. Een gedeelte van de bladeren wordt van alle bloemen weggenomen. In ieder geval maakt men de stengel vrij van blad, aan het stuk dat in het water komt. Het water wordt dan niet zo vlug troebel en blijft langer fris. 's Avonds plaatsen we de bloemen in een koele ruimte liefst in een kelder. De volgende morgen worden de bloemen weer in de huiskamer geplaatst nadat we het water hebben ververst of bijgevuld. Tenslotte is het nog van belang dat de bloemen niet te dicht op elkaar in een vaas worden gepropt. Men zet de bloemen liefst één voor één in de vaas. De bloemen komen dan wat vrijer staan, en men kan ze ook mooier schikken.

# Parochie-Agenda

**Een goed Katholiek is IN de kerk, als de H. Mis begint en verlaat eerst DAN de kerk, als de priester terugkeert naar de sacristie.**

PAROCHIE ST. PETRUS.

**5e Zondag na Pinksteren.**
**2 Juli 1950.**

De H.H. Missen zijn om half 7, kwart voor 8, 9 uur en om half 11 de Hoogmis.
De H. Mis van kwart voor 8 wordt opgedragen als gelezen jaargetijde voor Frederica Looijmans-Peters; de H. Mis van 9 uur voor Emilie van Rijckevorsel en de Hoogmis als gezongen jaargetijde voor Henrica Smits.
Vandaag gaat in alle H.H. Missen de 2e schaal voor de bizondere noden van het Episcopaat, welke bizonder in de milddadigheid van de gelovigen wordt aanbevolen. Hedenavond om 7 uur Lof met rozenhoedje.
Vandaag na de Hoogmis zal de H. Bloeddoek ter verering worden uitgesteld.
Maandagavond om half 8 Mariacongregatie.
Donderdagavond om 7 uur Lof met rozenhoedje, waarna gelegenheid tot biechten tot 8 uur vanwege de eerste Vrijdag.
Vrijdag, eerste Vrijdag van de maand, tevens Feestdag van de Zoete Lieve Vrouw van Den Bosch. Wij sporen vooral onze oudere jongens en meisjes aan, om deze dag zoveel mogelijk de H. Communie te ontvangen. Des avonds om 7 uur Lof met rozenhoedje.
Zaterdag is er gelegenheid tot biechten van half 3 tot 4 uur en van 6 tot half 8. Dopen iedere dag van half 3 tot 3 uur.
Donderdagavond om 8 uur recollectie voor de propagandisten van de Mariacongregatie in de kapel van de Witte Zusters.
Binnenkort zullen de kerkmeesters rondgaan voor het kerkegeld.
Zaterdag is het Priesterzaterdag.
MAANDAG: om kwart voor 7 gel. jrgt. voor Willibrordus Vogels; z.a. gel. H. Mis voor Antonius Schellen; H. Hartaltaar gel. jrgt. voor Antonius Brusselers; om half 8 gel. jrgt. voor Cornelia Verbaeten; z.a. gel. H. Mis voor de overleden parochianen in Indië, vanwege familie v. d. Braak; H. Hartaltaar gel. mndst. voor Antonius Voets; om half 9 gel. H. Mis voor Wilhelmus Traa.
Hedenavond om half 8 Mariacongregatie.
DINSDAG: om kwart voor 7 gel. H. Mis voor Marinus v. d. Sande; z.a. gel. H. Mis voor Elizabeth Schapendonk-v. d. Staak; H. Hartaltaar gel. mndst. voor Franciscus v. d. Meerendonk; om half 8 gel. H. Mis voor Cornelia Cox-Zoetekouw; z. a. gel. mndst. voor Hendricus v. Uden; H. Hartaltaar gel. mndst. voor Anna Hensen; om half 9 gel. H. Mis voor Alfonsus v. Vlerken en Sjaak de zoon.

WOENSDAG: om kwart voor 7 gel. mndst. voor Antonius Schellen; z.a. gel. mndst. voor Gerdina Broeren-Schalkx; H. Hartaltaar gel. H. Mis voor de overleden parochianen in Indië vanwege de familie v. d. Laak; om half 8 H. Mis tot behouden thuiskomst van onze jongens in Indië vanwege Maria's Biddend Leger; z.a. gel. mndst. voor Adriana van Haeren-Paymans; om half 9 gez. H. Mis voor de overleden familie van Oerle-Cremers.
DONDERDAG: om kwart voor 7 gez. mndst. voor Maria Loerakker-van Geel; z.a. gel. jrgt. voor Elizabet Schapendonk-v. d. Staak; om half 8 gel. H. Mis voor Harrie v. d. Wetering; z. a. gel. mndst. voor Barthelomeus Voets; om half 9 gel. H. Mis voor Adriana Prick-van Son.
Hedenavond om 7 uur Lof met rozenhoedje, waarna gelegenheid tot biechten tot 8 uur en om 8 uur recollectie van de propagandisten der Mariacongregatie in de kapel van de Witte Zusters.
VRIJDAG: om kwart voor 7 gef. gez. jrgt. voor Hendricus v. Osch; z. a. gel. H. Mis voor Lucia de Visser-Paddenburg; om half 8 gel. H. Mis ter ere van het H. Hart; z.a. gel. mndst. voor Petronella Verheyden; om half 9 gel. jrgt. v. Lambertus v. d. Wiel. Hedenavond om 7 uur Lof met rozenhoedje.
ZATERDAG: om kwart voor 7 gef. gez. jrgt. voor Hendrica v. Dijk-Beukenex; z.a. gel. H. Mis voor Maria van Hal vanwege Directie en personeel Wasserij Giesbers; H. Hartaltaar gel. mndst. voor Adrianus Hensen; om half 8 gel. H. Mis voor Jacobus Cox; z.a. gel. H. Mis voor Barbara v. Erp-v. d. Meerendonk; om half 9 gel. jrgt. voor Cornelis v. d. Wiel.
**In het Liefde huis zullen nog geschieden:** Maandag gel. mndst. voor Petronella v. Opstal-v. d. Posten, de overige dagen gel. H. Mis voor Johannes Rukven.
**Het H. Sacrament des Huwelijks wensen te ontvangen:** Reinhardus Cornelis Franciscus Maria van Heereveld geb. te Druten en won. te 's-Bosch en Johanna Wilhelmina Maria Bergman geb. te St. Michielsgestel en won. in deze parochie; Gerrit v. d. Eerden uit deze parochie en Catharina de Koning uit St. Oedenrode, waarvan heden de 3e afkondiging geschiedt. De gelovigen zijn verplicht de hun bekende huwelijksbeletselen, waarin niet is gedispenseerd, ten spoedigste aan de pastoor bekend te maken.

## PAROCHIE H. HART, BOXTEL.

**5e Zondag na Pinksteren, tevens de feestdag van O.L.Vr. Visitatie. 2 Juli 1950.**

De H. Missen zijn om 6 uur: tot zekere intentie; om 7 uur voor het geestelijk en tijdelijk welzijn van de parochie; om 8 uur voor behouden terugkeer uit Indonesië; om kwart over 9 voor overleden vader; om half 11 de hoogmis met volkszang ter ere van Onze Lieve Vrouw. De eerste schaal is voor de kerk; en de tweede voor de Bijzondere Noden. Heden is het tevens de jaarlijkse speldjesdag ten bate van de thuiswerkende blinden.
Om 7 uur Lof met rozenhoedje uit dankbaarheid voor de velen die behouden uit Indonesië zijn teruggekeerd en voor degenen die nog in het buitenland verblijven.
**Donderdag** — om 3 uur H. Familie voor Moeders en Gehuwde Vrouwen. Gelegenheid tot biechten van 6 tot 7 uur.
**Vrijdag** — eerste Vrijdag van de maand, tevens feestdag van de Zoete Lieve Vrouw van Den Bosch. Om kwart voor 7 de plechtige H. Mis ter ere van het H. Hart. Ook om half 7 wordt de H. Communie uitgereikt.
Des avonds om half 8 Lof met oefening van Eerherstel.
**Zaterdag** — biechturen des middags van 3 tot 4 uur en van 6 tot 8 uur.
MAANDAG 3 Juli: 7 uur l. d. voor Petrus Baayens; Maria-altaar l.d. voor mevrouw Adriana v. Haeren-Spierings; kwart voor 8 l. m. voor Maria Bloemers-v. d. Wittenberg; half 9 pl. gez. j. voor de Heer en Mevrouw Frans van Oerle-Cremers.
DINSDAG 4 Juli: 7 uur l. d. voor Henricus v. d. Meijden; Maria-altaar l. d. voor Anna Hensen vanwege broers en zusters; kwart voor 8 l. d. voor gesneuvelde kameraden van soldaat van der Steen; half 9 gez. j. voor Marinus van Breugel.
WOENSDAG 5 Juli: 7 uur l. j. voor Cornelia van Beljouw-van Kasteren; Maria-altaar l. d. voor Constant en Jos. van Kleef vanwege familie en kennissen; kwart voor 8 l. m. voor Marinus Johannes van de Sande; half 9 l. m. (Juni) voor Adriana Scheutjes-van Dijk.
DONDERDAG 6 Juli: 7 uur l. d. voor Antonius van Rooij—Peters; Maria-altaar l. d. voor Martinus Michielsen en Johanna van Krieken z.e. en familie; kwart voor 8 l. d. voor gesneuvelde vrienden in Indonesië (Scheutjes); half 9 l.m. voor Cornelis Pijnenburg.
VRIJDAG 7 Juli: kwart voor 7 pl. gez. d. voor de leden van de Broederschap van het H. Hart; Maria-altaar l. d. voor Franciscus Vlamings (vervallen 23 Juni); kwart voor 8 l. d. voor Willem Dielis-v. d. Langenberg vanwege de kleinkinderen; half 9 l. m. voor Petronella van Esch-van Breugel.
ZATERDAG 8 Juli: 7 uur l. d. voor gesneuvelde militairen in Indonesië; Maria-altaar l. j. voor Maria Timmermans-van Rumund (vervallen 24 Juni); kwart voor 8 l. m. voor Petrus van de Pasch; half 9 l.m. voor Jacobus Johannes van Eindhoven..

## PAR. H. LAMBERTUS, GEMONDE.

**5e Zondag na Pinksteren. 2e Juli 1950.**

ZONDAG: half 8 H. Mis voor het welzijn der parochie; 10 uur jrgt. voor Petrus Vervoort.
MAANDAG: half 8 jrgt. voor Henrica hsvr. van Petrus Vervoort.
DINSDAG: half 8 jrgt. voor Petrus Vervoort.
WOENSDAG: half 8 jrgt. voor Theodorus v. Grinsven.
DONDERDAG: half 8 jrgt. voor Henricus Zwanenberg en Wilhelmina de hsvr.
VRIJDAG, eerste Vrijdag, half 8 jrgt. voor Frans v. Osch en Wilhelmina de hsvr.
ZATERDAG: half 8 jrgt. voor Marinus Verhagen.

**Deze week zullen geschieden:**
Maandag, Dinsdag en Woensdag H. Mis voor Henricus v. Oorschot vanwege de buurt. Donderdag, Vrijdag en Zaterdag H. Mis voor Marinus v. Grinsven vanwege de buurt.

Nog zullen deze week geschieden: Zondag tot Donderdag H. Mis als zevende voor Cornelia v. Helvoirt.

## PAROCHIE H. THERESIA, BOXTEL.

**5e Zondag na Pinksteren. 2 Juli 1950.**

ZONDAG: half 7 H. Mis tot intentie van de parochianen; 8 uur H. Mis tot intentie van de leden der St. Elisabethstichting wegens het feest van het Bezoek van Maria aan haar nicht Elisabeth, tweede patrones van St. Elisabethstichting; 10 uur gez. H. Mis voor Johanna v. Heerebeek-de Beer. De gelovigen worden in de gelegenheid gesteld aan hun offerplicht te voldoen in de eerste schaal voor de belangen van onze parochie, in de 2de schaal voor de B. N. Vergadering van St. Vincentiusvereniging. Half 3 Lof met rozenhoedje, om God's zegen te verkrijgen over „Orion" en de kapel van Stapelen.
MAANDAG: 7 uur H. Mis vanwege de zusters voor Adrianus v. d. Sloot; 8 uur mndst. voor Johanna Petronella v. Grinsven-v. Hal.
DINSDAG: 7 uur wekelijkse H. Mis voor Peter Hazenberg; 8 uur gez. mndst. voor Jos. v. d. Aker.
WOENSDAG: 7 uur H. Mis vanwege Kath. Thuisfront voor Harry v. Dijk; 9 uur H. Mis waarbij de kerk met een kaars wordt vereerd voor Theodorus Huvberts vanwege feest-comité Marinus v. Son.
DONDERDAG: 7 uur wekelijkse H. Mis voor Maria de Punder-Huige; 8 uur H. Mis tot intentie van de leden der Godvruchtige vereniging ter ere van de H. Theresia.
VRIJDAG: eerste Vrijdag van de maand, daarom toegewijd aan het Goddelijk Hart van Jezus; 7 uur H. Mis voor Maria Maas-v. d. Langenberg; 8 uur H. Mis ter ere van de Zoete Lieve Vrouw van Den Bosch uit dankbaarheid.
ZATERDAG: 7 uur H. Mis voor Adriana v. Kerkoerle-Roosen, te Oirschot overleden; 8 uur gez. mndst. voor Godefridus v. Gestel.
Biechthoren van half 3 tot 4 uur en van 6 tot 8 uur, daarna Lof met rozenhoedje, om God's zegeningen te verkrijgen over Zijne Heiligheid de Paus en het H. Jaar.
Bereiden we ons voor door een noveen ter ere van de Zoete Lieve Vrouw van Den Bosch tot een vrede voor de wereld. 30 dagen worden de gebeden verzocht voor Adriana v. Kerkoerle-Roosen, te Oirschot overleden en Z. Eerw. Pater v. Grinsven, in Roermond overleden.
Zaterdag 1 Juli worden huis aan huis speldjes verkocht ten bate van de thuiswerkende blinden. Ten zeerste wordt U deze collecte voor de arme blinden aanbevolen.

## PAR. ST. JAN'S ONTHOOFDING, LIEMPDE.

**5e Zondag na Pinksteren. 2e Juli 1950.**

ZONDAG: half 7 l. j. voor de Eerw. Zuster Bartholemée v. Gestel; 8 uur l. m. tot welzijn der parochie; 10 uur z. j. voor Maria Jan v. d. Broek; 3 uur Lof daarna meisjes-congregatie.
MAANDAG: 7 uur z. j. voor Ant. van Laarhoven; half 8 z. j. voor Rogier van de Broek; 8 uur l. j. voor Joh. v. Gestel.
DINSDAG: 7 uur z. m. voor Corn. v. d. Boer als overleden weldoener van kerk en Liefdegesticht; half 8 z. j. voor Albertus v. d. Berk; 8 uur l. j. voor Heiligert v. Gestel.
WOENSDAG: 7 uur z. m. voor Corn. v. d. Boer als overl. weldoener van kerk en Liefdegesticht; half 8 z. j. voor Maria Albertus v. d. Berk; 8 uur l. j. voor Adriaan v. d. Sande.
DONDERDAG: 7 uur z. m. voor Corn. v. d. Boer als overleden lid: H. Theresia; half 8 z. j. voor Ant. v. d. Pas; 8 uur l. j. voor Helena en Johanna Adriaan v. d. Sande.
VRIJDAG 1e Vrijdag der maand, daarom ook Donderdag biechthoren als op Zaterdagen, d.i. na de middag van 2—3 en van 7—8 uur.
half 7 l. m. voor de bijz. noden der parochianen; 7 uur l. j. voor Helena Leonardus v. Rooij; half 8 z. mndst. voor de overl. familie v. Boeckel van Rumpt; deze H. Mis met uitstelling van het Allerheiligste.
ZATERDAG: 7 uur z. j. voor Petronella v. Abeelen; half 8 z. j. voor Marinus v. Weert; 8 uur l. j. voor Johanna van Rooij.
ZONDAG: half 7 l. j. voor Lamb. Kelders; 8 uur l. j. voor Adr. de Beer.
**In de Kapel der Eerw. Zusters:**
Maandag 7 uur l. m. voor Maria Frans v. d. Meijden. Dinsdag 7 uur l. m. voor Antoon v. d. Velden. Woensdag 7 uur l. m. voor de leden proc. van Sittard. Donderdag 7 uur l. m. Ger. Spikmans. Vrijdag 7 uur l. m. voor Hendrica Hendricus Quinten als overleden lid H. Cunera. Zaterdag 7 uur l.m. voor Corn. v. d. Boer als overleden weldoener der armen. Zondag 7 uur l. m. voor Theo v. Hal enz. vanwege Kasteren enz.
**Nog zullen geschieden** 16 H. Missen voor Theo v. Hal enz. vanwege Velden en Vrilkhoven.
Op Zondag 2 Juli zullen speldjes verkocht worden ten bate der R.K. Blindenzorgvereniging „St. Antonius.
**Gedoopt:** Antonia Cornelia Wilhelmina dochter van Johan v. d. Dungen-Vingerhoets; Wilhelmina Anna Maria Goretti dochter van Ant Bakx- v. d. Velden.

## PAR. H. WILLIBRORDUS, ESCH.

**5e Zondag na Pinksteren. 2 Juli 1950.**

H.H. Missen om 7 uur; half 9 en 10 uur Hoogmis voor de parochie. Onder de H.H. Missen predikatie over de H. Antonius Abt.
Tweede schaalcollecte voor Bijz. Noden Episcopaat en voor de nieuwe glas-in-lood-ramen. Na de middag om 3 uur plechtig Lof met rozenhoedje, waarna (omstreeks half 4) zegening der paarden voor de kerk.
Donderdag gelegenheid om te hiechten van 3 tot 4 uur en van 6 tot half 8. Om half 8 Oefening van het H. Uur.
Vrijdag, eerste Vrijdag der maand, toegewijd aan het H. Hart van Jezus. Om half 7 uitstelling van het Allerheiligste en Communie uitreiken. Om ZEVEN uur gez. H. Mis met uitstelling waarna Litanie van het H. Hart en Oefening van Eerherstel.
Vrijdag tevens feestdag van O. L. Vrouw van den Bosch. We verzoeken de gelovigen en vooral de jeugd op die dag de H. Mis bij te wonen en te communiceren. 's Avonds om half 8 Lof; na het Lof een Marialied.
Zaterdag Priester-Zaterdag.
ZONDAG: 7 uur H. Mis ter ere van de H. Antonius Abt uit dankbaarheid; half 9 H. Mis voor Albertus van Gemert; 10 uur plechtige Hoogmis voor de parochie.
MAANDAG: half 8 H. Mis ter ere van O. L. Vrouw van Altijddurende Bijstand uit dankbaarheid; 8 uur jrgt. voor Adrianus van Wagenberg.
DINSDAG: half 8 H. Mis voor Hendrikus van der Meyden; 8 uur jrgt. voor Maria van Wagenberg- de Jong.
WOENSDAG: half 8 jrgt. voor Cornelis van Uden; 8 uur H. Mis voor Johannes Rutten vanwege Br. O. L. Vr. in 't Zand.
DONDERDAG: half 8 jrgt. voor Petronella van Uden-Olieslagers; 8 uur jrgt. voor Antonius Rutten.
VRIJDAG: ZEVEN uur gez. gef. jrgt. voor Francisca van den Braak; 8 uur H. Mis voor Johannes Rutten.
ZATERDAG: half 8 jrgt. voor Maria Rutten-Schoones; 8 uur jrgt. voor Cornelis van Kempen.
**Elders:** H. Mis voor Cornelia van Oers-v. d. Braak. H. Mis voor Albertus van Gemert.

## ST. CHARLES, HAL, BOXTEL.

Zondag 2 Juli: Feestdag van het Bezoek van Maria aan hare nicht Elisabeth. Deze middag om 3 uur Lof met rozenhoedje.
Donderdag om 8 uur Lof.
Vrijdag: 1ste Vrijdag van de maand. Gedurende de gehele dag uitstelling van het H. Sacrament. Om 8 uur Lof.
Zaterdag: Priesterzaterdag, om 8 uur Lof.
ZONDAG: om half 9 H. Mis voor de overleden leden der familie Windstosser.
DINSDAG: om 7 uur voor Anna Gerarda Schapendonk.
VRIJDAG: om 7 uur tot zekere intentie. om half 8 voor mevrouw Henket-Windstosser.

6e JAARGANG No. 293 7 JULI 1950

# Brabant's Centrum

Redactie en Administratie
MOLENSTRAAT 19
TELEF. 513 — GIRO 277703

VOORHEEN BOXTELSCHE COURANT

Advertentieprijs: 10 ct. p. kol. m.m.
Bij contract speciale tarieven.
Kleine advertentiën 6 ct. per woord.

KATHOLIEK WEEKBLAD VOOR BOXTEL EN OMGEVING

## De grenzen moeten weg. De staten zijn te klein geworden.

Op politiek-economisch terrein spelen er zich dit ogenblik in Europa dingen af, die wijzen op een terugkeer naar het oude..... en naar het gezond verstand. Want als ge met een douane-beambte praat, dan zal hij U zeggen, dat wat wij thans met veel ophef „Benelux" noemen, eigenlijk nóg minder is dan wat onze vaders vóór 1914 aan economisch verkeer met België bezaten. Toen was er immers — op een zéér klein invoerrechtje na, volkomen vrij handelsverkeer tussen Nederland en België. En ook cultureel had er voortdurend uitwisseling plaats met Vlaanderen.

Het was nog de tijd van de onbeperkte vrijheid van het individu en schokken tengevolge van werkloosheid werden automatisch voorkomen, doordat men gemakkelijk in de nabuurlanden België en Duitsland ging werken. In Oost-Nederland was de mark een even normaal betaalmiddel als de gulden en hetzelfde gold in Zuid-Nederland voor de Belgische franc.

Onze ouders kunnen ons nog vertellen, hoe duizenden in de Achterhoek naar de boerenbedrijven gingen van Rijnland of naar de industrieën van Emmerik, Rees, Kleef e.a. Duitse steden. Vele Duitse technici vonden echter hier hun brood en in grote trekken was dit alles ook in ons verkeer met België. Veel Belgische landarbeiders gingen op hun beurt weer in N. Frankrijk in de oogstmaanden werken .

Dit alles was als het ware al een voorloper van de Europese economische éénwording, waar thans ieder over spreekt. Er waren aan dit systeem ook nadelen verbonden. Hele groepen jongemannen liepen verloren in den vreemde en dat was voor het moreel ook niet zo bijzonder goéd.

Had zich deze ontwikkeling door kunnen zetten, dan zouden de Europese staten als vanzelf naar elkaar toe hebben kunnen groeien, maar de oorlog van 1914—1918 is een lelijke spelbreker geworden. De vijandschap en het wantrouwen, die daardoor ontstonden, deden ook ná de Vrede van Versailles de grenzen over en weer gesloten houden, over geheel ons werelddeel. Tegelijkertijd kwam echter wat men kan noemen de „sociale beweging" op. Het verzorgen van de belangen der kleine werkers werd — in tegenstelling met de onbeperkte vrijheid van vroeger — in handen genomen door de verschillende staten. Soms was dat goed, maar waar het op uit is gelopen maken we nu, ná de tweede wereldoorlog mee, nu bijna alles voortaan door de overheid wordt geregeld Met dat al, werd het hoe langer hoe moeilijker om de oppermachtig geworden staten, die de gehele productie met allerlei „plannen" regelden, tot reden te brengen en het werkzoeken was voortaan beperkt alléén tot het eigen land, wat dan de werkeloosheid natuurlijk in de hand werkte.

En nu, eindelijk zijn we er aan toe, weer vrijer verkeer in Europa te gaan willen. De grenzen moeten weg. En onze vliegtuigberoemdheid, Dr. Plesman, is zelfs met een geheel internationaal plan gekomen, om de arbeiders aan het werk te houden, ter bevorderinig van de gehele wereldwelvaart. Niet alleen moeten de staten, in zijn plan, de overschotten aan arbeidskrachten over en weer gaan opnemen, maar ze moeten ook gezamenlijk grote werken ten bate van de wereldeconomie aan gaan pakken. Honderdduizenden kunnen te werk worden gesteld bij het graven van kanalen, die landen verbinden, bij het ontginnen en in cultuur brengen van dorre gebieden in Azië, bij het aanleggen van waterwerken in de Alpen tot opwekking van electrische energie.

Laten wij hopen, dat van dit alles iets terecht komt. Deze samenwerking zal de volkeren tot broederschap brengen. Er is intussen grote winst in vergelijking met de toestanden vóór 1914. Paste toen ieder willekeurig het systeem der internationale economische samenwerking op zijn eigen houtje toe, thans weten we, dat een en ander wel degelijk regeling behoeft van hogerhand.

Dr. Plesman wil daartoe in al de deelnemende landen directeurs-generaal voor de internationale samenwerking hebben, die niet gebonden zijn aan enig nationaal partij-belang, maar alléén te letten hebben op het stelselmatig afbreken van de ál te grote bemoeizucht der staten met hun burgers, op het gebied der economie.

Die kleine verarmde staatjes, die thans West-Europa kent en die zich zoveel mogelijk nog vastklampen aan hun souvereiniteit, moeten verdwijnen. Zij moeten onderdelen worden van een nieuw, groot Europa.

Het moet mogelijk worden, dat onze boeren met name behoorlijk kunnen emigreren naar Frankrijk en dat er dáár een organisatie is, die zorgt dat ze zich langzaam kunnen aanpassen aan de nieuwe situatie. Nu is het zó, dat ze vaak zelfs nog geen eigendom kunnen verwerven en dat ze geen middelen hebben om hun groenten of boter af te zetten. Al dergelijke zaken moeten geregeld kunnen worden en het Europese oppergezag moet zóveel macht krijgen, dat het egoïstische beslissingen van de oude staten moet kunnen breken.

Een plan als dat van Plesman biedt voor ons en onze kinderen veel mogelijkheden.

## Plaatselijk Nieuws

### NAAR DE MISSIE.

Onze plaatsgenoot de Weleerw. Pater Bern. van Roosmalen van de Paters Oblaten van Maria heeft, na een jaar lang gewacht te hebben op de permits voor toelating in Z.W.-Afrika, thans de definitieve benoeming gekregen voor de Missie in Windhoek.

Z. Eerw. maakt zich thans gereed om in September te vertrekken naar het hem toegewezen missiegebied.

### EEN MOOI SUCCES.

De Boxtelse Harmonie wist op het Zondag j.l. te Leende gehouden Bondsconcours van de R.K. Federatie voor muziekgezelschappen beslag te leggen op de 1e prijs in de afd. Uitmuntendheid.

De prijs werd toegekend op punten.

Onze harmonie verkreeg voor het verplichte concoursnummer en het eigen gekozen nummer 331 punten, ruim 10% meer dan het vereiste aantal.

### BEDRIJFSONGELUK.

Woensdagvoormiddag kreeg de arbeider v. d. Boogaard van de Export Centrale door het neerslaan om een transportwagen een slag van de stuurstaaf tegen de keel.

Hij viel bewusteloos neer, en scheen ernstig getroffen.

Geestelijke en geneeskundige hulp werd onmiddellijk ingeroepen en daarna werd de getroffene naar het Ziekenhuis vervoerd.

Het ongeluk, dat zich aanvankelijk ernstig liet aanzien, bleek echter nogal mee te vallen.

### LOTERIJ DER STICHTING „Vrienden van de Arbeidersjeugd"

Van de in Boxtel verkochte loten zijn prijzen gevallen op de nrs.:

747, 837, 1020, 1366, 1459.

Degenen die in het bezit zijn van een dezer loten, kunnen deze opzenden naar Stichting „Vrienden van de Arbeidersjeugd", St. Anna-Plein 21, Tilburg. Waarna de gelote prijs wordt toegezonden.

### JONGE ARBEIDERS OP VACANTIE.

De vacantietijd breekt weer aan.

Natuurlijk moeten we in de vacantie zoveel mogelijk profiteren van al het goede en schone wat ons geboden kan worden.

Velen weten niet waar en hoe zij het beste zo'n vacantieweek kunnen doorbrengen. Er zijn echter mogelijkheden bij de vleet. Maar je moet ze kennen. En er gebruik van weten te maken.

Een vacantieweek kan ook juist zo vallen, dat je misschien alleen staat omdat je vrienden reeds de vacantie er op hebben zitten of er nog niet aan toe zijn.

Om er dan alleen op uit te trekken is ook al zo wat. Bedenk dan dat er in het bisdom of in het land meerdere jongens zijn van dezelfde leeftijd, die tijdens hun vacantie alleen staan.

Waarom zou je in zo'n week dan niet gezelschap zoeken, wat gemakkelijk te vinden is.

De K.A.J. organiseert gedurende de gehele zomerperiode kampen, fietstochten, waterkampen, enz., waar iedereen welkom is.

Ook als je er met een groep op uit wilt trekken kan de K.A.J. je helpen aan adressen van goede en verantwoorde kampeergelegenheden.

Spoedig zul je hierover meer horen.

Inlichtingen kun je te allen tijde krijgen bij het bestuur van de K.A.J. in Boxtel.

Kampleider J. v. GEFFEN,
Maastrichtsestraat 22.

### OPBRENGST ANJERACTIE.

De Anjeractie heeft alhier opgebracht *f* 255,39. Het vorig jaar bedroeg de opbrengst *f* 212,74, zodat er een stijgende lijn te constateren valt.

Het plaatselijk Anjercomité rekent het zich tot plicht aan allen, die op enigerlei wijze hebben meegewerkt aan het welslagen der actie, zijn hartelijke dank te betuigen.

## Missie-Thuisfront

Bij gelegenheid der begrafenis van het kind van de familie A. v. d. Heijden-v. Nieuwburg werd een inzameling gehouden voor de Missie van Pater Jan v. Amelsvoort. De opbrengst à *f* 4,50 is aan de procure der Witte Paters afgedragen.

### GESLAAGD VOOR VAKEXAMEN.

Voor het examen Bloemist-Hovenier, Dinsdag j.l. afgenomen te Amsterdam, is geslaagd onze dorpsgenoot Chr. v. Esch.

### GESLAAGD.

Op het op 13 Juni te Utrecht voor het schriftelijk en op 4 Juli te Amsterdam voor het mondeling gehouden examen voor Vakbekwaamheid „Speelgoederen", slaagde onze plaatsgenote Mej. Laura van Kol.

Voorwaar een mooi succes als men bedenkt dat dit het eerste Examen is dat niet alleen in Nederland doch zelfs in geheel Europa wordt afgenomen en dat het niet alleen betreft de kwaliteit van het speelgoed, doch tevens de kwaliteit van de grondproducten waaruit het speelgoed is vervaardigd, zoals: hout, plastiek, rubber, textiel, metaal enz., tevens en niet in het minst voorname, de geschiktheid van het speelgoed voor het kind van de verschillende leeftijden en ontwikkeling.

Dat hier dan nog bijkomt de In- en Verkoopkunde behoeft nauwelijks gezegd.

Wij wensen mej. van Kol dan ook van harte „proficiat" met het behaalde succes.

### GESLAAGD:

Op 22 Juni slaagde op het St. Janslyceum te 's-Hertogenbosch voor H.B.S.-A onze dorpsgenoot de heer Th. de Vroom. Voorwaar een mooi succes.

De geslaagde van harte proficiat.

### MEDEDELINGEN VAN DE R.K. VOLKSMUZIEKSCHOOL

De loterij onder het motto „zes violisten voor het Boxtel's Orkest" zal over enige dagen worden uitgeloot. De prijzen zijn:

1ste prijs: een Easy chair (ligstoel) met kussens;
2e prijs: kroonlamp (5 armig) compleet;
3e prijs: Een herenhoed (event. in te ruilen).

Verder een aantal mooie prijzen.

Of we uit de opbrengst werkelijk zes jonge mensen aan een instrument kunnen helpen is nog een open vraag, gezien de lotenverkoop veel minder was dan het vorige jaar. In ieder geval zal de totale opbrengst hieraan worden besteed.

Uiteraard zullen alleen zij in aanmerking komen, die over een muzikale aanleg beschikken. Tezijnertijd zal aan belangstellenden een oproep worden gedaan in dit blad; een muzikale test zal worden afgenomen en met de gegadigden zal worden overlegd.

Op de leerlingenmiddag, die gehouden wordt op Zondag 23 Juli a.s., zal de uitslag van de loterij worden bekend gemaakt.

Op deze leerlingen-uitvoering komen we nog nader terug.

### Tentoonstelling van de Missienaaikring

De dames van de Missienaaikring werken de laatste dagen onder hoogspanning aan de tentoonstelling, die Zaterdag geopend wordt.

En als we het eerlijk moeten zeggen, zal het werkelijk de moeite waard zijn, een bezoek te brengen aan Stapelen op 8, 9 en 10 Juli.

Wat er te doen is?

Op de eerste plaats kan men daar eens gaan zien, wat er in twee jaar tijds met veel geduld en heel veel zorg is genaaid en geborduurd voor de Boxtelse missionarissen. Een prachtige collectie kostbare, met de hand bewerkte kasuifels, superplies, stolas. koorkappen, enz. te veel om op te noemen, maar het bekijken volledig waard.

Rond deze officiële tentoonstellingszaal werden verschillende aardige attracties opgebouwd, die alleen ten doel hebben, de Boxtelse missienaaikring de nodige finantiën te verschaffen, om dit prachtige werk in stand te kunnen houden en zelfs nog uit te kunnen breiden.

De Missienaaikring vraagt geen bewondering alléén, maar sympathie en daadwerkelijke steun van alle ingezetenen.

En daarom zijn de attracties ook zo gekozen, dat, naast de dames, die uit kunstzinnig oogpunt de paramenten gaan zien, ook de heren de gelegenheid wordt geboden, de Missie op een aangename wijze te steunen. Zelfs de kinderen werden niet vergeten.

Zaterdagmiddag om half 5 wordt de tentoonstelling geopend door de Hoogeerw. Heer Deken Broekman. En iedereen is hierbij van harte welkom. De grote zware poort van het kasteel zal wagenwijd openstaan!.....

**De attracties:** In de tentoonstellingszaal bestaat de gelegenheid, een groet te zenden aan een Boxtelse missionaris. Tenminste als de Boxtelse familieleden het adres hiervoor opgeven, ofwel bij Mej. v. d. Laar, Molenstraat of bij Mevr. Mertens, Rechterstraat 1. Vergeet het nu eens niet en geef het door **vóór de opening**, dan kan ook uw zoon, dochter, broer of zuster, een groet uit Boxtel ontvangen.

Voor de kinderen is er een grabbelton, een dóórlopende filmvoorstelling, een draaischijf.

Voor de groten een rad van avontuur met prachtige prijzen.

Op Zondag 9 Juli heeft de R.K.S.V. Boxtel zich bereid verklaard voor het spelen van een Missiewedstrijd: Boxtel I —Zwaluw V.F.C. (2e klasser), des middags om 3 uur op het terrein bij het jeugdhuis. Ge ziet, zelfs de sportliefhebbers kunnen hier twee heren dienen!

En terwijl op 't groene tapijt gekampt wordt om de overwinning, staan de kinderen op de Markt klaar voor de ballonwedstrijd.

Er worden kaarten verkocht, waardoor de gelukkige bezitters van deze kaarten om 4 uur op de Markt een ballon wordt uitgereikt, die deel zal nemen aan de luchtrace! Hoe dat gaat. Wel zeer eenvoudig.

De Harmonie van La Salle trekt, na opluistering van de Missiewedstrijd op het „Boxtel"-terrein, naar de Markt, waar de deelnemende luchtvaarders in stoet achter de harmonie aansluiten, om naar Stapelen te trekken.

En op een gegeven signaal stijgen daar de ballons de lucht in, met onbekende bestemming. En de verste vliegers krijgen van de Missienaaikring een prachtige prijs.

Het zal misschien de kinderen wel wat kruim kosten, om ze zo maar los te laten, maar dés te fijner, als de ballon van ver over de grenzen wordt teruggestuurd.

Dat is 't programma van de middag.

's Avonds om 8 uur zijn de boerinnekes in haar schone costumes, zoals ge die voor 't eerst in de H. Bloedprocessie van dit jaar kondt bewonderen, de gast van de missionarissen. Ze geven een reidansdemonstratie, puur voor de missie. En dan verwachten we van zelf al de vaders en moeders, om hun belangstelling te tonen.

En zo zou ik kunnen doorgaan met op te sommen het program van Maandag, maar dat doe ik nou eens niet, want dan zou de spanning helemaal zijn weggenomen. En daarom: voor de attracties van Maandag: komt zelf eens kijken, en heus..... ge zult er geen spijt van hebben en bovendien: ge bezorgt de Boxtelse Missionarissen weer een flinke dosis steun bij hun moeilijk en eenzaam werk.

## Kamer van Koophandel

**Nieuwe inschrijving:**

Café Restaurant „Moorwijk", Parkweg 1, Boxtel.

## Kerk en kunst in de Middeleeuwen

De politieke macht in Europa was in de Middeleeuwen naar het Westen verschoven. Het Pausschap verdween tijdelijk uit Italië, door de gevangenschap van de pausen in Avignon. Zo was er in Italië een tijd van wanorde gekomen, waardoor in velen een heimwee opkwam naar de glorierijke tijden van het Romeinse Rijk. Dit algemeen verlangen in Italië naar herstel van grootheid — politiek en cultureel — deed er verschillende staatjes ontstaan: rijke vorstendommen zoals: Milaan, Ferrara en Mantua; en machtige republieken als Florence, Genua en Venetië. De vorsten en besturen van deze staatjes omringden zich met geleerden en kunstenaars. De Pausen, op het eind van de 14e eeuw naar Rome teruggekeerd, werden de grootste en machtigste bevorderaars van kunst en wetenschap.

In wetenschap en kunst spoorde men de oude beschaving weer op uit documenten en uit overblijfselen van de oude Griekse en Romeinse kunst. Dit groeide en ontwikkelde zich, vooral in de kunst, tot de beroemdste periode van de hele geschiedenis: de hergeboorte — renaissance — van de oude kunst.

De voornaamste kenmerken van deze kunstperiode waren de kenmerken van het Italiaanse volk zelf: werkelijkheidszin en schoonheid van vorm. Zo werd de kunst van de Renaissance een „uitdrukking van de werkelijkheid op zijn mooist!" Dit zou een les worden voor alle geslachten van alle tijden, 'n les in: wat eigenlijk kunst is! Er zijn zeker vóór de Renaissance en ook daarna andere en andersoortige kunstvoortbrengselen geschapen van hoge waarde, maar iedereen — ook de kunstenaar — die gewoon is alles critisch te beschouwen, zal déze kunst van déze tijd zien, als het hoogste in zijn soort tot nu toe. En daarom zal ieder weldenkend mens zijn schouders ophalen voor de vele wanstaltigheden en smakeloosheden van vele kunstenaars die gebrek aan talent, vaardigheid en vakmanschap, proberen goed te praten door te schermen met: persoonlijkheid, persoonlijke expressie, moderne visie, enz., terwijl ze vergeten dat persoonlijke visie niet alleen omdat ze modern is, en expressie niet alleen omdat ze persoonlijk is, kunst zijn. Is het smekend geschrei van een baby kunst, omdat het een eigen manier is om zich te uiten? Of is 't weerzinwekkende gelal van de dronkaard kunst omdat het een zéér persoonlijke uiting is? — De kunst hoeft de Renaissance niet na te doen, maar de les

*Leonardi der Vinci*

van de Renaissance geldt wél voor alle tijden en geslachten: dat de hoogste kunst steeds zal moeten zijn: de werkelijkheid op zijn mooist!

Er wordt wel eens beweerd dat de Renaissance in de kern, heidens was. Het is waar dat men terugstreefde naar de heidense tijd, trachtte deze weer op te nemen om van daaruit weer voort te gaan. Maar in zijn algemeenheid is die bewering onjuist. Het Italiaanse volk van die tijd en ook de grote kunstenaars onder hen, waren Christelijk en hebben, ofschoon in de vorm, in de uitbeelding, navolgers der vroegere heidenen, hun kunst een christelijke inhoud gegeven, hun christelijke geest geuit in de van de heidenen geleerde vorm; en de inhoud bepaalt het karakter! De grote namen van deze tijd zijn in hun kunstproducten onverbrekelijk verbonden met de geest en de inhoud van het christendom.

In de kunst der letteren ontmoeten we in deze tijd de door en door christelijke Dante, één der grootste dichters van alle tijden, en de meer profane Petrarca.

Onder de zogenaamde Renaissance-pausen, vanaf Nicolaas V tot Leo X, dat is van 1447 tot 1521, bereikten de bouwkunst, beeldhouwkunst en schilderkunst hun hoogste bloei. Het pauselijk hof was toen zeker te weelderig, te luxe, te werelds, maar één grote verdienste komt de pausen van deze tijd zeker toe: dat zij in hun taak: de leiding der mensheid naar haar doel, hun steun en hulp boden ook op aards gebied, door het steunen en voorthelpen van de grote talenten, waardoor de pausen toen de machtigste bevorderaars waren van de beschaving. Ze gaven aan de kunstenaars de opdrachten en de middelen tot het uitvoeren van de prachtigste kunstwerken, en in navolging van hen deden dit ook de andere Italiaanse vorsten en rijken.

Onder de pausen van deze tijd zijn er verschillende die niet leefden zoals het behoorde, maar hun bedoelingen als kunstbevorderaars waren zuiver: door 't kunstwerk de mensen te brengen tot het geloof, en te bevestigen in hun geloof. Daartoe werd in deze tijd de Vaticaanse bibliotheek gesticht door Nicolaas V en deze maakte ook het plan een nieuwe St. Pieter te bouwen, een Vaticaans paleis. Onder Sixtus IV werd de onvergelijkelijk mooie Sixtijnse kapel gebouwd. Vele kardinalen lieten grootse paleizen bouwen. Beroemde schilders als Fra Angelico, Michaël Angelo en Rafaël Sanzio, verfraaiden ze. Eén der grootste en tegelijk diepst-gelovige kunstenaars was Leonardo da Vinci (1452—1519), tegelijk een geleerde van naam in de natuurwetenschappen. In zijn studie hiervan leerde hij de meetkundige indeling kennen van het vlak en de wetten van het perspectief: het verhoudingsgewijs kleiner worden op afstand. En eveneens de indruk van licht en donker, in al hun schakeringen, op het menselijk oog, en hij paste zijn ontdekkingen toe op zijn kunst: de groeperingen van zijn personen, en de uitdieping van het tableau, de speling van licht en schaduw, de kleurschakeringen, die aan zijn schilderijen hun buitengewone levendigheid geven. Daarbij hebben zijn kunstwerken het stempel van zijn diep geloof en ontroerende, vaste overtuiging. Het prachtigste komen, èn zijn techniek èn zijn kunstenaarsvisie èn zijn geloof, uit in zijn voornaamste kunstwerk, dat iedereen wel eens afgedrukt heeft gezien: „Het Laatste Avondmaal", geschilderd te Milaan in de jaren vlak voor 1500, waarin hij de reactie schildert van de apostelen na de waarschuwing van Christus bij 't laatste avondmaal: dat één van hen Hem zou verraden. Deze hele groepering is meesterlijk dramatisch in de uitbeelding van iedere apostel, die in hun gebaren en bewegingen ieder hun eigen karakter doen spreken, terwijl de hele Christusfiguur duidelijk Zijn gevoelens van vergeving uit. Zo schildert alleen een groot kunstenaar en een diep gelovige.

T.

## *Op de 1ste feestdag van onze jongste Heilige Maria Goretti. 6 Juli*

*Waarmee zou ik Je, kleine, kunnen vergelijken,*
*Nu je daar zieltoogt in een bad van ronnend bloed,*
*Dat lauw en purperrood der Maagden Bruidegom deed blijken*
*Van liefde, trouw, van deugd en meisjesheldenmoed?*

*Ben Jij het lam, dat wolventanden fel verslonden?*
*Ben Jij de roos, die zinloos ruw werd afgerukt?*
*Ben Jij de duif, die scherpe gierenklauwen wondden?*
*Ben Jij de leliebloem, door geile schennershand geplukt?*

*Jij bent, hoe klein dan ook, één van de sterke Maagden,*
*Die het Lam gevolgd zijn in haar blanke kleed gehuld*
*En die om Bruigoms min het broze leven waagden,*
*Tot prijs der zuiverheid, in bloedig rood geduld!*

*Wil, witte Lelie, uit de dampen der moerassen*
*Zoet geurend in de glans van Godes zon ontbloeid,*
*Bij onze jeugd, de bloem der reinheid weer doen wassen,*
*Tot zij in wond're vruchtenweelde is volgroeid.*

BURGERLIJKE STAND
DER GEMEENTE BOXTEL
van 27 Juni t.e.m. 3 Juli 1950.

GEBOREN: Franciscus C. J. zoon van H. J. M. Strik en D. M. de Koning — Anna M. dochter van J. Lorist en J. .M J. Pastoor — Gerardus P. H. M. zoon van G. P. Hoenselaars en J. M. v. Liempd — Maria C. M. dochter van J. M. v. d. Brand en A. G. van Maurik.
ONDERTROUWD: Hendrikus J. G. van den Boogaard en Petronella J. van Dijk — Hendrikus van der Schoot en Josephina Boeren.
GEHUWD: Gerardus M. Habraken en Adriana Voets — Bernardus J. Keurentjes en Catharina J. Smits — Gijsbertus H. van Rooij en Adriana G. van Beurden.
OVERLEDEN: Franciscus Chr. I. Strik — Wilhelmus van der Meijden, oud 81 jaren — Wilhelmina van Breugel, oud 84 jaren, Wed. van D. Olijslagers — Maria van Nistelrode, oud 76 jaren, echtgenote van A. Kurvers — Maria J. Fick, oud 71 jaren, echtgenote van J. J. de Leijer.


ADVERTENTIE

Met ingang van 28 Juni is TECH. BUR. W. F. VAN DONGEN, v. Leeuwenstraat 5 en 11, erkend als LANDELIJK INSTALLATEUR.

GEMONDE.


FANFARE „ST. LAMBERTUS" VOOR DE RADIO

Fanfare „St. Lambertus" gaat voor de radio spelen.
Een dezer dagen was de heer P. Lustenhouder van de K.R.O. in Gemonde op bezoek, niet om muziek te maken, maar om te luisteren naar de muziek van de fanfare „St. Lambertus".
De fanfare, die onlangs op het concours in Ravestein de eerste prijs behaalde, bracht de nummers op zulk een uitstekende wijze ten gehore dat de heer Lustenhouder vol lof was over de muzikale prestaties.
Nu zal de fanfare binnenkort plaats nemen aan de microfoon om voor de K.R.O.-zender te concerteren.

## Kring-sportdag te Gemonde

De Jonge Boerenstand van Gemonde kan met voldoening terugzien op de j.l. Zondag gehouden sportdag, waarvan de organisatie voortreffelijk was en de prestaties van de deelnemende afdelingen schitterend waren.
De burgemeester van Boxtel, die omstreeks 3 uur officieel opende, wees in zijn toespraak op de bijzondere stijl van de sport die in de organisaties van de Jonge Boerenstand wordt beoefend en noemde de kringsportdag het middel om de ambities aan te wakkeren en het sportleven onder de Jonge Boerenstand levendig te houden.
Na de opening werd het programma vlot afgewerkt. Om beurten zag men de meisjes de verschillende gezelschapsdansen uitvoeren en de jongemannen hun behendigheid en kracht demonstreren.
Waren de reidansen der meisjes hierbij als een spel, met de pyramidenbouw demonstreerden de jonge boeren hun gymnastische behendigheid en athletische kracht.
Na afwerking van het programma werden de prijzen uitgereikt door de geestelijke adviseur van de R.K.J.B., afd. Gemonde, prof. De Wert van het Klein-Seminarie te St. Michiels-Gestel.
De kwalificering op punten in het alg. klassement toonde slechts een gradueel verschil aan. Tussen de afd. Drunen, aan wie de eerste prijs werd toegekend met 227 punten en de 7 opvolgende afdelingen lag slechts een verschil van 10 punten. Een extra prijs bestemd voor een der afd. Gemonde of St. Michielsgestel, werd gewonnen door de laatste met 216 punten, tegen 207 afd. Gemonde. — Ook voor de verplichte oefeningen en reidansen werden de prijzen na de eerste, door loting toegewezen. De afd. Herpt verwierf in de verplichte oefeningen de eerste prijs, terwijl voor reidansen de eerste prijs werd gewonnen door de afd. Drunen. Voor marcheren verkreeg afd. Vucht de eerste prijs, Liempde de 2e en Nieuwkuik de 3e prijs. De afdelingen Vucht en Gemonde kwamen uit in de afd.: Zelf samengestelde oefeningen op muziek. Hierin verwierf afd. Vucht de eerste prijs en Gemonde de 2e prijs.
De kracht en gymnastische behendigheid der Jonge Boeren werd behalve in de nummers Kogelstoten, Ver- en Hoogspringen en touwtrekken wel voornamelijk gedemonstreerd in de pyramidebouw en de 1500 m Veldloop.
Voor wat de prijstoekenning betreft mag de vlotheid en vorm van opbouw der pyramidestanden als vorm gelden, over het geheel was hetgeen hierin door de jonge boeren werd gepresteerd werkelijk bewonderenswaardig. Ook de 1500 m. Veldloop was een schitterend staal van athletiek.
Met recht mag de sport, zoals die door de jongelui van onze dorpen beoefend wordt, tot de culturele ontspanning gerekend worden. Ze eist zelfbeheersing, waardoor behendigheid, kracht en schoonheid tot harmonische ontwikkeling komen.
De Boerenorganisaties hebben zich met de doorvoering van dit sportwezen onder de jongeren van hun stand een schone taak gesteld en de organisatie van kringsportdagen zal veel bijdragen om de sport en volksdansspel op te voeren.

## Arbeidsbureau Boxtel

Ingeschreven aanbod: 1 leerling drukker (zetter); 1 straatmaker; 1 halfwas schilder; 1 chemisch bleker-appreteerder; 1 handperser confectiefabriek/wasserij; 1 schoenreparateur; 1 halfwas schoenreparateur; 1 grofsmid; 1 metaaldraaier-bankwerker; 1 chauffeur/monteur; 2 vertegenwoordigers; enige administratieve krachten; 1 bewaker; los arbeiders, loopknechten.
Gevraagd worden: 1 hulp voor magazijn en andere werkzaamheden; 1 aankomende jongen voor licht fabriekswerk; 1 metselaar, uitsluitend prima vakman (voor vast werk); 1 timmerman; jongens van 14—17 jaar voor rubberverwerking (omgeving); jongens van 14—17 jaar opleiding sigarenmaker; 1 huisjuffrouw voor groot hotel (omgeving); diverse meisjes voor fabrieks- en atelier-werkzaamheden; hulpen in de huishouding (dienstbode).
Alle inlichtingen evenals aanvragen voor personeel bij het Arbeidsbureau. Telefoon 459.

## *Terloops....*

*** Er zit „muziek" in ons Boxtels leventje! En als er een dissonant te beluisteren valt, toont men over goede oren te beschikken! Tipten we de vorige week het euvel aan van de Fellenoordse vuilnisbelt e.a., dan blijkt die tip een goede reactie te hebben opgewekt. De bewoners van de Parallelweg stellen er althans prijs op, dat terloops óók nog eens speciaal op hùn vuilnisbelt gewezen worde. Ze zouden zeer dankbaar zijn, als de gemeentedienst zo mogelijk het hele puinrommeltje daar en de overschotten van oorlogsruïnes incluis zou komen opruimen!..... *** De harmonie-muziek heeft bovendien onze Boxtelse lucht in de laatste tijd herhaaldelijk doortrild! Altijd stieten dan de blazers met evenveel „Schwung" hun muzikale tonen de aether in; meestal was 't ook voor een sympathiek doel! *** Jammer, dat het sympathieke doel van de muzikale wandeling op 29 Juni j.l. niet bereikt werd! Toen moesten de muzikanten de duiten in de beurzen van de goegemeente lósblazen ten bate van het Anjerfonds; doch de collectanten, om de lósgeblazen duiten bijeen te garen waren met geen booglamp te vinden! Het enige nut van de rondwandeling was dus een muzikale „hots" en muzikaal genot voor de Boxtelaren! En dat was ook al niet onaardig! Er moesten méér van die muzikale rondwandelingen gemaakt worden met een speciaal-marsen-program, desnoods van de drie harmonieën tesaam! Jong, wat zou er dat ingaan! *** Terloops vernamen we in dit verband, dat aan de opmars van de „De la Salleharmonie" door onze straten eerlang vernieuwde luister zal worden bijgezet; de muzikanten zullen n.l. in gloednieuwe uniformen gestoken worden! *** Wanneer zal „Boxtels Harmonie" voor haar zuster-verenigingen niet meer ónderdoen en opdagen in een uniform harer waardig??... *** Sjonges, wat heeft het j.l. Maandag toch donders gebliksemd en bliksems gedonderd! Hebt U 'm óók geknépen? Als je hoort, dat er verscheidene mensen zijn doodgebliksemd en op meerdere plaatsen hevige branden ontstonden, dan zou je 'm haast knijpen! Doch we houden ons maar aan ons „kruiske" vast en laten het dan maar bliksemen en donderen en Gods water over Gods land lopen! *** Zo'n donderbui spoelt de straten schoon! Jammer, dat de K.A.B. de richtingsborden van de Landjuweel links en rechts zo hecht bevestigd heeft, anders zouden die er meteen ook mee afgeregend kunnen zijn; dat was „hendig" geweest voor de K.A.B., want die schijnt aan haar meer dan duizend leden nog niet genoeg te hebben, om de bordjes op te ruimen! Of hangen er die alvast voor het volgende Landjuweel! Da's bijtijds!!! *** op sommige heester- en vogelrijke plekjes, langs de Bosscheweg speciaal, mócht wel een bordje komen staan met het vriendelijk verzoek: „Namens alle nuttige en zangerige vogeltjes: haal onze nestjes niet uit en schiet ons niet dood." *** Want we zagen en vernamen, dat er kleinere en grotere „snuitneuzen" zijn, die geen énkel vogelnestje met rust kunnen laten en zich niet ontzien merels en lijsters e.d. voor het snoepen van een handje vol kersen met een windbuks dood te schieten of te verminken! Aan die telgen van de „Spes patriae" mankeert ietwat! *** En als we niet oppassen, ontstaat er nóg een kwaal voor onze spes patriae, die niet gemakkelijk te genezen zal zijn, n.l. de snoepkwaal. Wie zijn ogen niet in z'n zak heeft, kan zien, dat er de laatste jaren door onze jeugd beangstigend véél en regelmátig gesnoept wordt! De kauw-gum o.a. speelt hierin een hoofdrol! Afgezien van de vraag, of die „chewing-gum" gezond dan wel nodig is, en of het niet onbeschoft is, als men almaar sjiekende en pruimende de mensen te woord staat, is het een overweging waard te bedenken, dat dit geïmporteerde kauwgum-gebruik tot diefstal leidt of leiden kan. Onlangs gebeurde het, dat een jongen kauwgum-kauwende op de communiebank zat! Zij zijn ze aan dat spul verslaafd, dat ze er mee opstaan en te bed gaan! Ouders, houdt uw spruiten in de gaten en slaat acht op de gangen van uw huis! *** Wilt ge uw kinderen een pretje gunnen, dat tevens een ideële zijde heeft, laat hen dan a.s. Zondag meedoen aan de Ballonwedstrijd voor de Missie! Daar kunnen ze van smullen!

## Gesprek van Vanavond

Er verklinkt weer muziek in de hoogwelvende lucht. Even geluisterd of het van een of andere radio uit de buurt afkomstig is, neen, toch niet, 't is marsmuziek. De harmonie trekt uit, zeker weer voor serenades aan gerepatrieerden. Ja, ze komen in deze richting, luister maar. Gauw even buiten kijken.
Zie je wel, daar hebt ge de harmonie, ze komt hier door de straat.
Een deinende massa, op de trottoirs, vóór en achter het muziek, langzaam zig-zaggend op de fietskes, hele klissen jongelui, genietend van de fikse marsmuziek.
Is dat van avond weer 'ns leuk!
Ja, dat kan je geloven. Maar of het nu voor onze muzikanten zo leuk is, weekna-week een of meer avonden door Boxtels straten te trekken, ik ben zo vrij het te betwijfelen, neen, zelfs mag ik wel zeggen overtuigd te zijn, dat de muzikanten lang zo vrolijk niet gestemd zijn, als hun muziek wel klinkt.
Zeker, zij „maken" muziek uit zogenaamde liefhebberij, echter, het gevaar voor verflauwing is niet denkbeeldig, als de liefde-voor-de-muziek al te veel van een kant moet komen.
En dat schijnt wel een beetje gebleken te zijn bij aanbieding van donateurskaarten!!!
Nu is uit enkele weigeringen niet persé gevolg te trekken, doch het ligt er ook al aan wie weigerde en hoe.
Misschien was het tijdstip van aanbieding niet goed gekozen, of wat dan ook. Het zou ook kunnen, dat degene van wie betaling gevraagd wordt, juist niet van de muziek kan genieten, en dus niet inziet waarom er voor moet gehonoreerd worden.
't Zijn meestal verpozing zoekende jongelui, die profiteren van de muzikale marsen onzer harmonie. En zou het daarom zo vreemd zijn, als hun liefde-voor-de-muziek eens getoetst werd door aanbieding van een donateurskaart?
Het lijkt mij te proberen!
Bovendien, er moet geld komen voor onkosten en vernieuwing van instrumenten!

# Hemel boven het moeras

## Marietta Goretti

Lange rijen mensen verdringen zich op dit ogenblik voor de bioscopen om een plaatskaartje voor de film „Maria Goretti". In fel licht schittert die naam boven de ingangen. In de hal trachten gekleurde biljetten de wachtenden een voorsmaak te geven van de inhoud der rolprent: een bang meisjesgezicht met grote angstogen achter het sinistere silhouet van een jongeman, die dreigt.
Duizenden zagen reeds de film, duizenden wilden haar weer zien en duizenden andere, die nog geen gelegenheid hadden, zuchten opgelucht, als boven de raambiljetten het woord „geprolongeerd" bevestigd wordt. De zalen zijn tot de nok gevuld met een doodstille, intens meelevende menigte. Doodstil is eigenlijk het woord niet, want wat zich op het witte doek afspeelt is zo ongemeen aangrijpend, dat velen zonder menselijk opzicht hun tranen laten gaan en hoorbaar uiting geven aan hun gevoelens. Wat er dan wel te zien valt? De vertolking van een gebeurtenis uit het jaar 1902 ergens in de Pontijnse moerassen nabij Rome, waarbij een klein meisje gemoeid is, dat niets anders deed, dan wat moeder haar leerde: liever dood gaan dan iets te doen wat O. L. Heer niet wil hebben. Doodgewone boerenmensen hebben er de plaats ingenomen van de wereldberoemde filmsterren, doodgewone boerenmensen, die met de natuurlijkheid van geboren kunstenaars de dingen zo doen herleven, dat men henzelf vergeet en twee uren in ademloze spanning aan het doek blijft vastgeboeid.
De Hemel zij gedankt, dat 'n misplaatste gevoeligheid de schaar niet in deze film heeft gezet. Er worden vreselijke dingen vertoond, rauw en bar als het onmenselijk bestaan in een helse, troosteloze poel van modder en moeras, malaria en ontbering. Maar met nog groter eerlijkheid wordt dat andere aanschouwelijk gemaakt: de passie van een verdorven jongen van zeventien, die zich vergrijpen wil aan de onschuld van een elfjarig kind en dit in een vlaag van getergde drift met veertien messteken doorkerft. De doodskreten van de kleine tere Maria klinken gesmoord als het blaten van een lam dat leegbloedt. Een poignante close-up laten twee krampachtig samengeknepen vuistjes zien, die rood van bloed, de rokken over de knietjes trekken.....
De mensen zijn stil als ze de zaal verlaten. Wat zou men ook moeten zeggen? De gevoelens zijn te sterk geweest om zich door banale woorden te laten uitdrukken. Weemoed, toorn, ontroering, medelijden, bewondering, angst, eerbied, verontwaardiging, jubel hebben de toeschouwers doorwoeld bij het zien van de verbeten strijd tussen deugd en zonde, tussen de duif en de adder, het lam en de wolf. En het gold hier geen fictie, maar een historisch feit, dat Goddank in staat is gebleken duizenden ondersteboven en binnenstebuiten te keren. Wie deze film ziet, wordt er beter van, maakt tenminste mee, ervaart de ramp der teugeloze hartstocht en de kracht van een genade, die boven het moeras de hemel doet stralen, en voelt walging voor iets, dat elke mens belaagt en iedere dag het Maria Goretti-drama opvoert, ver van ons of vlak bij ons, in de duisternis der heimelijkheid of in het licht van de volle dag.

* * *

Zaterdagavond, 24 Juni. Op het St. Pietersplein verdringt zich een menigte van 600.000 koppen. Zij wacht op de komst van de H. Vader, die een heiligverklaring gaat uitspreken. De basiliek van St. Petrus bleek te klein voor de enorme mensenmassa: ze kan „maar" 100.000 gelovigen bevatten! Rond zeven uur komt er deining onder de honderdduizenden. Reikhalzend zien zij uit naar de stoet van hoogwaardigheidsbeklederds, die de pauselijke draagstoel voorafgaat. Een oorverdovend gejuich bruist op, als eindelijk de H. Vader zichtbaar wordt, die zegenend naar zijn troon gedragen wordt, om daar, bekleed met de kostbare gewaden van de Hogepriester, de heiligverklaring uit te spreken van..... een elfjarig boerinnetje, dat een vijftig jaar geleden ergens in de Pontijnse moerassen in een vies keukentje doodgestoken werd, omdat ze niet wilde doen, wat God verbiedt! Boven in de grote gevel zit een kleine zwarte gestalte: Mamma Assunta, de moeder van de kleine meid. Naast haar staan twee zusters van de martelares en beneden haar houden twee broers de koorden van het glorievaandel vast..... De Paus spreekt over de nieuwe heilige. De Paus bidt: „H. Maria Goretti, bid voor ons!" En dan vraagt Hij aan de menigte: „Belooft gij, jongens en meisjes, dat gij zult vechten voor uw deugd?" Het antwoord luidt: „Si, si!!!" Ja, ja!!! „Belooft gij mij. Vaders en Moeders, in tegenwoordigheid van de Moeder der martelares, steeds te zullen waken over de deugd van uw kinderen?" Wederom schalt het antwoord: „Si, si!!!!".

* * *

De contrasten zijn wel groot tussen het vuile vertrek waarin het zuivere kind werd afgeslacht en de majesteitelijke basiliek van de Eeuwige Stad; tussen de eenzaamheid van dit twee persoonsdrama en de wereldomvattende menigte op het plein; tussen de verborgenheid van de heldenmoed en de praal van heiligspreking.
Noch de moeder, noch het kind, noch de moordenaar zijn zich bewust geweest, meegespeeld te hebben in een tragedie, waarvan deze verpletterende apotheose vijftig jaar later zou plaats hebben voor het forum van gans de wereld. Ze wisten niet, dat uit het slijk der moerassen een lelie zou opbloeien, die met haar zoete geur de hele aarde zou bedwelmen. Ze wisten niet, dat eens Gods Stedehouder haar naam zou bekend maken aan het menselijk geslacht. En zij, de kleine afgemartelde, was zich niet bewust, iets anders te doen dan Gods wil in de doodsaaie beslommeringen van het dagelijks bestaan, in het spoelen van luiers, het stoppen van kousjes en..... in het verdedigen van haar meisjeseer. Dit en al het andere vond zij doodgewoon, vanzelfsprekend.
Is het woord van de Bruidegom niet waar, dat de kleinsten de grootsten zullen zijn en dat de zuiveren van hart God zullen aanschouwen?

* * *

Alwie met de geest van geloof en zonder critiekjagerij de film van Maria Goretti beleeft, voelt de drang in zich om op de straten en pleinen, van de hoogte der daken uit te schreeuwen, dat de wereld,dat vele vaders en moeders, vele jongens en meisjes zich eindelijk eens mogen gaan bezinnen op de eeuwige waarden van deugd en eerbaarheid. Het gaat om grote dingen, om kostbaarheden, die met geen geld gekocht kunnen worden, en waarmee nochtans zo lichtvaardig wordt omgesprongen. De strijd, die gevoerd moet worden is inderdaad hard en wordt niet opgeluisterd met toegepaste muziek. Hij is even rauw en eentonig, even nuchter en kleurloos als hij het geweest is in dat krot ergens in de modderpoelen van Rome, maar hij is evenzeer de moeite waard en even groots.
Ononderbroken blijft de weemoed om zoveel vergooide schoonheid en gratie, om zoveel verknoeide bevalligheid en bekoorlijkheid de toeschouwer verbitteren. Hoeveel Alessandro's lopen er nog rond, die om hun eigen lusten te voldoen argeloze Maria's trachten te misbruiken? Hoevele meisjes maken van hun toekomstige levensgezellen Allesandro's door haar onbegrijpelijke lichtzinnigheid? Zou de verontwaardiging, die ieder rechtgeaard toeschouwer ondergaat bij dit drama, in staat zijn een kentering te brengen in de steeds wassende vloed van zinnelijkheid en afstomping? Moge het zo zijn. Moge het om 's Hemels wil zo zijn!

* * *

En toch werd de heilige sfeer rondom dit vreselijke drama aan flarden gescheurd, door twee jonge kerels, die tegen het einde der voorstelling ostentatief de bioscoopzaal in een grootstad verlieten met de luidruchtige opmerking: „D'r is geen donder aan!" Het klonk als een vloek in een heiligdom. Waren dát misschien Alessandro's?

# WEERPRAATJE

### WORDT JULI EEN NATTE ZOMERMAAND?

De eerste zomermaand, Juni, heeft zich dit jaar als een prachtige zomermaand gekenmerkt. De gemiddelde temperatuur te De Bilt, berekend uit uurlijkse waarnemingen, bedroeg 17.3 tegen 15..0 gr. C. normaal. Berekend over de laatste 50 jaren waren alleen de Junimaanden van 1917, 1930 en 1947 warmer, zodat Juni 1950 over deze periode op de vierde plaats komt.
Het aantal zomerse dagen bedroeg te De Bilt 11 (normaal 5) en wij moeten tot Juni 1917 (toen er 14 voorkwamen) teruggaan om een groter aantal zomerse dagen te vinden. Het aantal tropische dagen bedroeg 4 (normaal 1). De gemiddelde maximumtemperatuur lag 2.5 gr. C. en de gemiddelde minimumtemperatuur 1.7 gr. C. boven normaal.
Dat het tevens ook een zeer zonnige maand was, blijkt uit het aantal uren zonneschijn te De Bilt geregistreerd, n.l. 260 uren tegen 210 normaal. Hiervan kwamen maar liefst 158 uren voor in de eerste 13 dagen van Juni.
De regenval liep van plaats tot plaats sterk uiteen en viel in hoofdzaak tussen 20 en 26 Juni. De gemiddelde landsom bleef even beneden het normale van 59 mm; dit uit voorlopige berekeningen. Het regenstation op het eiland Terschelling kreeg de grootste hoeveelheid, n.l. 81 mm, tegen maar 27 mm in Vlissingen. Ook in Zuid-Holland viel meer dan normaal; in De Bilt 61 mm, Den Helder 57 mm en Groningen 33 mm. Alleen de zware buien met vernielende hagelval, windhozen en blikseminslagen op 21 Juni, brachten op vele plaatsen de schaduwzijde van deze overigens voortreffelijk warme en zonnige zomermaand JUNI.
Begin Juni spraken wij over de amateurs, die een warme Junimaand verwachtten. Zij hadden het, in tegenstelling met De Enkhuizer almanak, bij het rechte eind. Of zij met de verwachting van een gemiddeld te natte Julimaand ook succes zullen hebben, moeten wij afwachten. Zoals de situatie er in het midden van de week uitzag, wijst het begin van Juli al wel in deze richting. Tijdens het onweer van j.l. Maandagavond en -nacht, waarbij vooral Noord-Holland het door de talrijke blikseminslagen moest ontgelden, vielen er op vele plaatsen grote hoeveelheden neerslag. Zo kreeg b.v. Twente met 41 mm al meer dan de helft van de normale som voor Juli. Eelde meldde 29 mm en Den Helder 19 mm. Daar komt nog bij, dat er Woensdag j.l. weer een onweersstoring over Frankrijk met warme lucht naar het Noorden optrok, waardoor deze week wel rijk aan onweders is geweest met plaatselijk veel regen. Van het onweer op Maandag j.l. zij nog opgemerkt, dat in Zuid-Limburg het kwik 's middags tot 31 gr. C. opliep, in het midden van het land tot 22 à 24 gr. C. en in het Noorden tot om de 20 gr. C.
De akkerbouwbedrijven, waar de graanoogst voor de deur staat, zullen hopen dat de verwachting van een te natte Julimaand dit keer eens niet zal uitkomen, evenals de duizenden vacantiegangers, die deze maand van een reeds lang te voren gemaakte illusie hopen te genieten.

(Nadruk verboden).


Voor Horloges, Wekkers, Klokken
F. P. v. Langen, Stationstr. 62
Uurwerkreparaties in EEN WEEK klaar


# SPORT-NIEUWS

R.K.S.V. „BOXTEL".

De A-Junioren van Boxtel namen Zondag 2 Juli deel aan een tournooi bij R.K.J.V.V. te 's-Hertogenbosch.
Door de overwinning op R.K.J.V.V. op Zondag 25 Juni l.l. had Boxtel zich in de demi-finale geplaatst.
De eerste wedstrijd werd van O.J.C. gewonnen met 3—0.
In de finale kwamen tegen elkaar uit D.V.C. uit Drunen en Boxtel. Onze jongens wisten in 'n spannende strijd met sterk wisselende kansen met 4—3 te winnen en zo voor de tweede maal de wisselbeker mee te nemen.

NIEUWS R.K.S.V. BOXTEL.

In het kader van de Missieactie speelt Boxtel 1 a.s. Zondag 9 Juli een vriendschappelijke wedstrijd tegen Zwaluw V.F.C. Aanvang 3 uur.
Aangezien de baten van deze wedstrijd geheel ten goede komen aan het Missiewerk, maken wij onze leden, terreinkaart- en tribunekaarthouders er op attent, dat niemand voor deze wedstrijd gratis toegang heeft tot het terrein.
Deze regeling geldt eveneens voor de op Zondag 23 Juli te spelen wedstrijd tegen Woensel ten bate van „Herwonnen Levenskracht."

TENNIS.

In de eerste ronde om het clubkampioenschap van Boxtel van de tennisclubs op Zondag 2 Juli wist de club Flang van Bens te winnen met 4—1 en de club Ready van Quick met 3—2.

Een van de beste wedstrijden was de mixed van Jo van Haaren en Jac. Jurriens tegen Riek de Leyer en Fried de Leyer. Al gaven beide laatste goed partij en wisten ze scherp te crossen, ze konden toch Jac. Jurriens aan het net niet voldoende passeren, die met harde smashes de punten in de wacht sleepte, terwijl Jo van Haaren met lange slagen de crosses wist te retourneren. Uitslag 7—5 en 6—2 voor Ready.

In de andere mixed liet Jackie van Heertum wel zien, dat er tennistalenten schuilen in deze speelster. Mevr. v. d. Meer leverde verdienstelijk werk aan het net. Uitslag 6—1, 6—4 voor Flang.

Els de Rooy en Toos Vekemans brachten in de damesdubbel tegen Ter Mertens en Jo v. d. Bragt niet de fighting spirit op nodig om de sets te winnen. Uitslag 6—0, 4—6 en 6—2 voor Quick. De andere dames-dubbel van Mevr. v. d. Meer en Mej. Bauwens tegen Annette en Els van Grinsven leverde aardige rally's op, maar het netwerk en de scherpe passes van Mevr. v. d. Meer en partner gaven de doorslag. Uitslag 8—6, 6—4 voor Flang.

Ondanks dat er voor Margr. van Oerle voor haar club niets meer viel te verdienen in haar partij tegen Meyrouw Van Hoogerwou leverde zij behoorlijk tegenspel, maar de grote ervaring van Mevr. van Hoogerwou bezorgde deze een overwinning met 6—1, 6—3.

Annie Jurriens bewaakte in de dameseenkel tegen Fr. de Leyer te angstvallig de baseline en startte nog niet snel genoeg op het korte spel van haar tegenstandster, die met 6—1, 6—3 won.

Henk van Horen en Toon van Nestelrooy bleken beide reeds de waarde van een snelle volley te kennen. Toon van Nistelrooy wilde echter te geforceerd de punten in de wacht slepen, waardoor van Horen met 6—4 en 6—2 voor Flang de weg naar de overwinning baande.

Het was voor Loe Bordat, door grotere geoefendheid, snel oplopen en zuiver plaatsen mogelijk H. v. d. Eerden, die toch wel een aantrekkelijk spel leverde, met 6—0, 6—1 te verslaan.

De wedstrijd van de heren Teppema tegen de Graaf en T. v. d. Laar werd ontsierd door veel double-faults. T. v. d. Laar plaatste wel goed en Jac Teppema wist krachtig netwerk te leveren. Flang won met 6—1, 7—5. Een derde set had men hier wel verwacht.

De beslissende partij — de stand was 2—2 — tussen Quick en Ready was de heren-dubbel, die door M. Schellekens en Groenhuis vrij gemakkelijk van N. en Jos. de Leijer werd gewonnen. Groenhuis liet in deze harde partij zeer aardige dropshots zien.

Zaterdag 8 Juli om 2 uur begint de beslissende wedstrijd tussen Flang en Ready, die nog spannende sets kan opleveren.

DAMNIEUWS D.O.S.

Uitslagen van vorige week.

| | |
|---|---|
| M. v. d. Anker—G. v. d. Voort | 1—1 |
| P. Mathijssen—G. v. Eindhoven | 2—0 |
| H. Schuurmans—L. Schalks | 2—0 |
| H. v. Rooij—C. v. Oosterhout | 1—1 |
| P. v. Boxtel—N. Walrave | 0—2 |

Iedere Woensdag na de onderlinge wedstrijden worden er damlessen gegeven. Damliefhebbers zijn steeds welkom. Aanvang 8 uur bij H. v. Rooij, Baronie-straat.

# Parochie-Agenda

6e Zondag na Pinksteren.
9 Juli 1950.

PAROCHIE H. PETRUS, BOXTEL.

De H. Missen zijn om half 7, kwart voor 8, 9 uur en om half 11 de Hoogmis. De H. Mis van kwart voor 8 wordt opgedragen voor Hendrica v. Beurden-Verwetering, de H. Mis van 9 uur voor Maria Loerakker-v. Geel.

Vandaag gaat in alle H.H. Missen de 2e schaal voor de bijzondere noden van het Episcopaat welke bijzonder in de milddadigheid van de gelovigen wordt aanbevolen.

Om kwart voor 12 Mariagarde in de kapel van Duinendaal.
Hedenavond om 7 uur Lof met rozenhoedje.

Donderdagavond om 7 uur Lof met rozenhoedje.
Donderdag om kwart voor 8 K.A. in het zaaltje op de Burgakker.
Vrijdagavond om half 9 vergadering van de H. Familie.
Zaterdag is er gelegenheid tot biechten van half 3 tot 4 uur en van 6 tot half 8.
Dopen iedere dag van half 3 tot 3 uur.
MAANDAG: om kwart voor 7 gel. H. Mis voor Antonius Schellen; z. a. gel. H. Mis voor ene overledene; om half 8: gel. jrgt. voor Maria v. Gerwen; z. a. gel. H. Mis voor de overleden parochianen in Indië v.w. familie v. d. Laak; om half 9 gel. mndst. voor Henricus Prick.
DINSDAG: om kwart voor 7 gel. H. Mis voor Marinus v. d. Sande; z.a. gel. H. Mis voor ene overledene; om half 8 gel. jrgt. voor Lamberdina v. Gerwen; z.a. gel. H. Mis voor Andreas Schuurmans; om half 9 gel. H. Mis voor de overleden familie Hendricus v. Boxtel-v. Kuijk.
WOENSDAG: om kwart voor 7: gez. mndst. voor Petrus Ghijssens; z.a. gel. H. Mis voor ene overledene; om half 8 gel. jrgt. voor Joanna Bosch; z. a. gel. mndst. voor Gerard Clemens; om half 9 gel. H. Mis voor Emilie v. Rijckevorsel.
DONDERDAG: om kwart voor 7 gez. mndst. voor Elizabeth v. d. Meijden; z. a. gel. H. Mis voor ene overledene; om half 8 gel. H. Mis voor Hendricus v. Uden; z. a. gel. H. Mis voor Martinus Giesbers; om half 9 gez. mndst. voor Adriana v. Haaren-Paymans.
Hedenavond om 7 uur Lof met rozenhoedje.
VRIJDAG: om kwart voor 7 gef. gez. jrgt. voor Cornelia Bosch; z. a. gel. H. Mis voor ene overledene; om half 8 gel. mndst. voor Petrus Ghijssens; z. a. gel. H. Mis voor Willem v. d. Meijden v. w. Kaartgezelschap; H. Hartaltaar gel. jrgt. voor Hendricus v. Weert; om half 9 gez. jrgt. voor Petrus Hoek.
Hedenavond om half 9 vergadering voor de H. Familie.
ZATERDAG: om kwart voor 7 gef. gez. jrgt. voor Philibertus Bosch; z. a. gel. H. Mis voor ene overledene; om half 8 gel. H. Mis voor de overl. parochianen in Indië v. w. Martinus v. Nieuwburg; om half 9 gel. H. Mis voor Alfonsus v. Vlerken en Sjaak de zoon.
In het Liefdehuis zal nog geschieden: Maandag gel. H. Mis voor Johannes Rukven.
Het H. Sacrament des Huwelijks wensen te ontvangen: Hendricus van der Schoot uit Gemonde en Josephina Boeren, geb. in deze parochie en won. te Gemonde, waarvan heden de 1e afkondiging geschiedt. De gelovigen zijn verplicht de hun bekende huwelijksbeletselen, waarin niet is gedispenseerd, ten spoedigste aan de pastoor bekend te maken.

PAROCHIE H. HART, BOXTEL.

De H. Missen zijn: 6 uur l. d. tot zekere intentie; 7 uur l. d. voor het geestelijk en tijdelijk welzijn der parochie; 8 uur l. d. voor Anna Ant. Smetsers-v. Overdijk v. w. Broed H. Bloed; kwart over 9 voor Petrus v. d. Pasch v. w. Broed. H. Hart; half 11 de Hoogmis voor Frans Voets v. w. de Proc. Boxtel-Hakendover.
Onmiddellijk na de Hoogmis Santa Teresa voor de meisjes bij de Zusters, kwart voor 12 H. Fam. voor de jongens in de kerk.
De eerste schaal is voor de kerk; de tweede voor de B. N.
Om 7 uur Lof met volkszang voor hen die nog in het buitenland vertoeven.
Vrijdag om kwart voor 8 Kindsheidmis met toewijding voor alle leden der H. Kindsheid. Wat de kinderen dan offeren zal dienen tot vrijkoop van een slaafje. De ouders zorgen dat alle kinderen aanwezig zijn.
Kinderen die niet schoolplichtig zijn worden slechts toegelaten onder geleide.
Vrijdagavond om half 9 H. Familie voor de mannen.
De brief der Bisschoppen van l.l. Zondag sprak over oplegging van het scapulier. Parochianen bij wie het scapulier nog niet is opgelegd, behoren zich schriftelijk te melden op de Pastorie vóór Zondag 16 Juli.
MAANDAG 10 Juli: 7 uur gef. z. j. voor Adriaan Verhoeven; Maria-altaar l. m. voor Willem van de Langenberg; kwart voor 8 l. d. voor Antonius v. Rooy-Peters; half 9 l. m. Jan v. d. Zanden.
DINSDAG 11 Juli: 7 uur l. d. Constant v. Kleef v.w. zijn ouders; Maria-altaar l. d. voor de overl. fam. Leermakers-Verbunt; kwart voor 8 l. d. voor overleden vader; half 9 l. d. voor Adriana v. Galen-v. d. Liefvoort.
WOENSDAG 12 Juli: 7 uur l. d. voor Clazina Steegenhoek te Kampen overl.; Maria-altaar l. j. Jan Spierings; Kwart voor 8 l. d. voor Piet Voets v. w. zijn ouders; half 9 l. d. voor Johanna M. Geerts-Peijnenburg, Maria de dochter en Johannes de zoon.
DONDERDAG 13 Juli: 7 uur gef. l. d. voor Mej. Wilhelmina v. Oerle en afgest. familie; Maria-altaar l. d. voor Adriaan v. Kleef v. w. zijn collega's; kwart voor 8 l. d. voor gesneuvelde militairen in Indonesië; half 9 l. m. voor Anna Ant. Smetsers v. Overdijk.
VRIJDAG 14 Juli: 7 uur pl. l. m. voor Hubertus Jos. v. Susante; Maria-altaar l. d. voor Riet van Nunen; kwart voor 8 Kindsheidmis (Mis met zang) voor de lev. en overl. leden van de Kindsheid; Half 9 l. m. voor Warner Jan Heintjes.
ZATERDAG 15 Juli: 7 uur l. j. voor Johanna Hesselmans-Belzer; Maria-altaar l. j. voor Hendrikus van Eijk; kwart voor 8 l. d. voor gesneuvelde kameraden van sold. v. d. Steen; half 9 l. m. voor Wal therus van Tuyn.

PAR. H. LAMBERTUS, GEMONDE.

ZONDAG: half 8 H. Mis welzijn der parochie; 10 uur Henrica hsvr. van Marinus Verhagen.
MAANDAG: half 8 jrgt. Joannes v. d. Mugheuvel.
DINSDAG: half 8 jrgt. Christianus v. Esch, Wilhelmina de hsvr.; Maria de dochter.
WOENSDAG: half 8 jrgt. Leonardus Voets en Gertruda de hsvr.
DONDERDAG: half 8 jrgt. voor Antoon v. Kempen; half 10 gez. huwelijksmis.
VRIJDAG: half 8 jrgt. voor Antonetta hsvr. van Antoon v. Kempen.
ZATERDAG: half 8 jrgt. voor Henricus Kemps.

Deze week zullen geschieden:
Maandag H. Mis voor Cornelia v. Helvoirt, broederschap H. Hart. Dinsdag H. Mis voor Wilhelmus v. d. Meijden, broederschap H. Hart. Woensdag H. Mis voor Wilhelmina Olyslagers, processie Vught. Vrijdag mndst. voor Frans v. Logten. Zaterdag mndst. voor Henricus v. Oorschot.

Nog zullen deze week geschieden:
Zondag H. Mis als zevende voor Wilhelmina Olyslagers. Maandag H. Mis als zevende voor Wilhelmina Olyslagers. Dinsdag mndst. voor Christina Kapteijns. Woensdag mndst. voor Marinus v. Grinsven. Vrijdag H. Mis voor Henricus v. Oorschot v. w. de buurt. Zaterdag H. Mis voor Henricus v. Oorschot v.w. de buurt.

PAROCHIE H. THERESIA, BOXTEL.

ZONDAG: half 7 H. Mis voor Johannes Vissers; 8 uur H. Mis tot intentie van de parochianen; 10 uur Hoogmis tot bijzondere intentie.
De gelovigen worden in de gelegenheid gesteld aan hun offerplicht te voldoen in de eerste schaal voor onze eigen kerk, in de 2de schaal voor B. N.
Vergadering van St. Vincentiusvereniging; half 3 Lof met rozenhoedje om God's zegen te verkrijgen over Orion en de kapel van Stapelen.
Maandag 10 Juli om half 9 vergadering van St. Elisabethstichting in de pastorie.
MAANDAG: 7 uur H. Mis vanwege de Broederschap „H. Bloed" te Boxtel voor Godefridus v. Gestel; 8 uur gez. mndst. voor Peter Hazenberg.
DINSDAG: 7 uur jrgt. voor Jan Johannes v. Kasteren en Anna v. Buul hsvr..
WOENSDAG: 7 uur jrgt. voor Francisca v. Doremalen-v. Grinsven; 8 uur gez. jrgt. voor Anna v. Beers-v. Geffen. Hierbij wordt de kerk met 'n kaars vereerd.
DONDERDAG: 7 uur H. Mis voor Marinus v. d. Sande, in de parochie v. d. H. Petrus te Boxtel overleden; 8 uur H. Mis tot intentie van de leden der Godvruchtige vereniging ter ere van de H. Theresia van het Kind Jezus.
VRIJDAG: 7 uur H. Mis vanwege rijvereniging voor Adrianus v. d. Sloot; 8 uur H. Mis voor Jo Bergmans, in Indonesië overleden.
ZATERDAG: 7 uur H. Mis vanwege personeel van Export-Centrale voor Harry v. Dijk; 8 uur H. Mis vanwege feest-comité voor Marinus v. Son voor Theodorus Huyberts.
Biechthoren van half 3 tot 4 uur en van 6 tot 8 uur, daarna Lof met rozenhoedje, om Gods' zegen te verkrijgen over Zijne Heiligheid de Paus en het H. Jaar.
30 dagen worden de gebeden verzocht voor Adriana v. Kerkoerle-Roozen te Oirschot; Z. Eerw. Pater v. Grinsven in Roermond en Wilhelmus v. d. Meijden, in de parochie van de H. Petrus in Boxtel overleden.
Van nu af aan worden de gelovigen in de gelegenheid gesteld om het bankengeld te betalen wegens de jaarlijkse pacht. De tarieven daarvoor zijn als de vorige jaren. Mocht iemand zijn bank laten vervallen of zijn plaats, dan moet deze persoon zulks laten weten in deze week.
Heden zullen de speldjes ten bate van de Missie verkocht worden wegens de Missienaaikring à 10 cent per speldje.

PAR. ST. JAN'S ONTHOOFDING, ESCH.

ZONDAG: half 7 l. j. voor Lamb. Kelders; 8 uur l.j. voor Adr. de Beer; 10 uur de hoogmis tot welzijn der parochie; 3 uur Lof, daarna jongens congregatie.
MAANDAG: 7 uur z. mndst. voor Joh. v. Kaathoven; half 8 z.j. voor Augustinus Lodewijks en Maria de hsvr.; 8 uur l.j. voor Catharina Lamb. Kelders.
DINSDAG: 7 uur z mndst. voor Hendrica Corn. de Laat; half 8 z. j. voor Lamb. Bakx; 8 uur l. j. voor Adriana Adr. de Beer.
WOENSDAG: 7 uur z. mndst. voor Hendrica Alb. v. d. Tillaart; half 8 Wouter v. Abeelen; 8 uur l.j. voor Josefina Mart. Kelders.
DONDERDAG: 7 uur z. mndst. voor Catharina Marinus v. d. Sande; half 8 z. j. voor Maria Wouter v. Abeelen; 8 uur l. mis voor Antoon v. d. Velden.
VRIJDAG: 7 uur z. mndst. voor Maria Wilh. Kelders; half 8 z. j. voor Andries v. Abeelen; 8 uur l. j. voor Adriana de Beer.
ZATERDAG: 7 uur z. mndst. voor Theod. Timmermans; half 8 z. j. voor Cornelia v. Abeelen; 8 uur l. mndst. voor Anna v. d. Velden.
ZONDAG: half 7 l. m. tot welzijn der parochie; 8 uur l. m. voor Joh. Verhoeven te St. Oedenrode overleden; 10 uur plechtige hoogmis voor Maria v. Abeelen.

In de kapel der Eerw. Zusters:
Maandag 7 uur l.m. voor Antoon v. d. Velden vanwege Kerkeind. Dinsdag 7 uur l. m. voor Albert v. d. Wiel vanwege de buurt. Woensdag 7 uur l.m. voor Ger. Spikmans. Donderdag 7 uur l. m. voor de leden proc. van Sittard. Vrijdag 7 uur l. m. voor Hendrica Hendr. Quinten, als overl. lid proc. van Sittard. Zaterdag 7 uur l. m. voor Corn. v. d. Boer vanwege het kaartgezelschap. Zondag 7 uur l. m. voor Theo v. Hal enz. vanwege Kasteren, Savendonk en de Maay.
Gedoopt: Theod. Ant. Corn. Maria zoon van Jos. v. Kan-Thomassen.
30e Joh. Verhoeven te St. Oedenrode overleden.

PAR. H. WILLIBRORDUS, ESCH.

H.H. Missen om 7 uur; half 9 en 10 uur Hoogmis voor de Parochie. Tweede schaalcollecte voor Bijz. Noden Episcopaat en voor de nieuwe glas-in-loodramen. Na de middag om 3 uur Lof met rozenhoedje, na het Lof een lied.
ZONDAG: 7 uur H. Mis voor de bekering der zondaars; half 9 H. Mis voor Albertus van Gemert; 10 uur Hoogmis voor de Parochie.
MAANDAG: half 8 mndst. voor Adrianus van Esch; 8 uur H. Mis voor de bekering der zondaars.
DINSDAG: half 8 mndst. voor Wilhelmina Catharina Spooren-v. Grinsven; 8 uur H. Mis voor Johannes Rutten v.w. Br. H. Cornelis Bokhoven.
WOENSDAG: half 8 H. Mis voor Johannes Konings; 8 uur H. Mis voor Johannes Rutten.
DONDERDAG: half 8 mndst. voor Albertus van Gemert; 8 uur jrgt. voor Petrus van Oers.
VRIJDAG: half 8 H. Mis voor bijz. intentie (E); 8 uur jrgt. voor Cornelia van Oers-v. d. Braak.
ZATERDAG: half 8 mndst. voor Johannes Rutten; 8 uur H. Mis uit dankbaarheid.
Elders: H. Mis voor Cornelia van Oers-v. d. Braak. H. Mis voor Albertus van Gemert.

ST. CHARLES, HAL, BOXTEL.

Zondag 9 Juli: Zesde Zondag na Pinksteren. Deze middag om 3 uur Lof met rozenhoedje.
Deze week Donderdag en Zaterdag om 8 uur Lof.
ZONDAG: om half 9 H. Mis voor Hans Janssens.
MAANDAG: 7 uur tot bijzondere intentie.
WOENSDAG: om 7 uur voor Wilhelmina van Uden-v. d. Bruggen, haar zonen en dochter; om half 8 jaargetijde voor Adrianus van Uden.

VERLOOFD:

RIET TIELEN
GIJSBERT STAATS

Boxtel, 16 Juli 1950
St. M.-Gestel,

Geen ontvangdag.

Langs deze weg betuig ik mede namens mijn ouders, broers en verloofde, mijn dank aan H.H. Geestelijken, Kath. Thuisfront, de Gildenbondsharmonie, Familie, Vrienden, Kennissen, het bestuur van de R.K. Bouwvakarbeidersbond, de Voetbalvereniging „Boxtel" en in 't bijzonder aan Buurtbewoners voor de prachtige versiering, bloemen en cadeaux mij aangeboden bij mijn terugkeer uit Indonesië.

Sld. H. P. van Weert
Nieuwstraat 192, Boxtel.

Voor de vele blijken van belangstelling ondervonden bij ons 40-Jarig Huwelijksfeest betuigen wij aan allen, mede namens kinderen en kleinkinderen, onze Hartelijke Dank.

G. van Esch
W. van Esch-van Grinsven.
v. Merheimstraat 18.

Hiermede betuig ik mijn hartelijke dank aan H.H. Geestelijken, Kath. Thuisfront, Buurtbewoners, Gildenbondsharmonie en verder allen die blijk van hun belangstelling hebben gegeven bij mijn terugkeer uit Indonesië.

Korp. P. Leenen.

Te koop: een toom biggen en slachthaantjes. Th. v. Krieken, Oirschotseweg 5.

Net meisje voor hele of halve dagen gezocht. Aanbieding: Stationstraat 15, Boxtel.

Te koop: 4-wielige wagen op luchtbanden, 1 dogkar zo goed als nieuw, 1 brabantse kachel, 1 vulkachel, 1 baktrog, 1 kruiwagen. W. Kelders, A 39, Liempde.

Te koop: een toom biggen en een partij slachthaantjes. Oirschotseweg 18.

Te koop: een toom beste biggen. G. van Esch, Luisel 4.

Te koop: Salon- en Huiskamer-ameublement, zeer zwaar gothiek, handwerk. Dekkers, Brugstraat 2.

Te koop z.g.a.n. Damesrijwiel. Bosscheweg 40.

Te koop bij J. v. Dinther, B 66 Gemonde, een toom zware biggen en alle soorten driftvarkens.

Te koop: een toom beste biggen bij M. van Beljouw, Roond 3.

## GEMEENTE BOXTEL

Het hoofd van het gemeentebestuur van Boxtel maakt bekend, dat vanaf 10 Juli 1950 ter gemeentesecretarie voor eenieder gedurende veertien dagen ter inzage is nedergelegd het door de raad dezer gemeente in zijn vergadering van 14 April 1950 vastgesteld plan tot herziening van het plan van uitbreiding, waarbij de bestemming van de in dat plan begrepen grond in hoofdzaak en in onderdelen (kom Boxtel, Lennisheuvel en Gemonde) wordt aangewezen met bijbehorende bebouwingsvoorschriften.
Binnen zes weken na de terinzagelegging kunnen de belanghebbenden, die zich met bezwaren tot de raad hebben gewend, bij gedeputeerde staten bezwaren tegen het plan indienen.

Het Hoofd van het gemeentebestuur voornoemd,
Drs. M. A. M. VAN HELVOORT.

Boxtel, 7 Juli 1950.


*Vacantie!*

Heeft u voldoende ledikanten om uw gasten te ontvangen? Wij hebben een uitgebreide sortering ijzeren ledikanten tegen zeer aantrekkelijke prijzen.

1 PERSOONS
met prima gezondheidsmatras . . . 37.50

2 PERSOONS
met voetbord . . . . . 47.50

F. J. Witteveen
BOXTEL


Electrische waschmachine met of zonder wringer te koop. Motor ook afzonderlijk. Rechterstraat 28.

Nette werkster gevraagd voor Donderdag- of Vrijdagmiddag. Te bevragen Molenstraat 19.

Nette fietsjongen gevraagd. Brieven onder nr. 37, Molenstraat 19.

GEVRAAGD
**flink meisje**
voor hulp in de huishouding, 18 jaar of ouder, voor 1 Augustus of later.
GARAGE DE MOL
Stationstraat 100, Boxtel

## Sectie Zuivel

De Sectie Zuivel nodigt allen, die zijn aangesloten bij de afdeling K. I. van „De Kempen"

**ter vergadering op Maandag 10 Juli**

's avonds 8 uur in Café H. v. Rooij. Voornaamste agendapunten: Oprichting Sectie K.I. en bezoek aan het K.I.-station te Oerle.


Voor **Brillen**
F. P. VAN LANGEN
STATIONSTRAAT 62
Leverancier van ALLE Ziekenfondsen.


## Aandeelhouders

van de N.V. Maatschappij tot Exploitatie van het Hotel van Dijk, gevestigd te Boxtel, worden hierbij

**opgeroepen**

tot het bijwonen van de Buitengewone Algemene Vergadering van Aandeelhouders dier N.V. te houden

**op Maandag 24 Juli 1950**

voorm. 11 uur, in Hotel Riche te Boxtel.
De opgave van de op die vergadering te behandelen onderwerpen, ligt, overeenkomstig de bepalingen van de statuten dier N.V., ter inzage ten kantore dier N.V. te Boxtel, Stationstraat 47.

HET BESTUUR.


**Voor goedkope MEUBELS**
**nieuw en gebruikt**
**Meubelhuis P.C.**
**MARKT 22**

**Adverteren doet verkopen.**

**'n tweeling?** V.H.V. betaalt de tweede uitzet!

**Prinses Irene** uitzet

| | |
|---|---|
| 4 navelbandjes | 3 onderleggers |
| 4 hemdjes | 1 pak watten |
| 4 truitjes | 1 pak gaasjes |
| 12 luiers (american) | 1 stk. veterband |
| 6 luiers (hydr.) | 1 bus poeder |
| 2 flanellen luiers | 1 dozijn spelden |
| 40 stuks | 38.75 |

*Een uitzet van Koninklijke kwaliteit*

Voor iedere volledige baby-uitzet die U bij ons koopt, krijgt U een „certificaat", waarop de waarde van het bestede bedrag vermeld is. Dit certificaat geeft U recht op

**gratis besteding**

voor dit bedrag aan baby-art. als de tweeling geboren is.

**Onze verkoopsters verstrekken U gaarne inlichtingen.**

*En de andere Prinsessenuitzet:*
Prinses Beatrix-uitzet, 30 stuks **27.75**

van Hout-Ververgaard *Molenstraat 1 - Boxtel*

## Onttrekking weg aan het openbaar verkeer

BURGEMEESTER EN WETHOUDERS VAN BOXTEL
gelet op het bepaalde in artikel 10, der Wegenwet;

**brengen ter openbare kennis:**

dat het voornemen bestaat aan het openbaar verkeer te onttrekken: het gedeelte van de op de wegenlegger der gemeente Boxtel voorkomende weg, voorzover liggende ten Oosten van het perceel, sectie H nummer 177.
Belanghebbenden kunnen tegen de voorgenomen onttrekking hun bezwaren schriftelijk inbrengen bij de raad der gemeente Boxtel vóór 1 Augustus 1950.

BURGEMEESTER EN WETHOUDERS VAN BOXTEL

De Secretaris, J. P. C. v. d. Hout.
De Burgemeester, Drs M. A. M. v. Helvoort.

Boxtel, 7 Juli 1950.


**P. DE GRUYTER & Zn N.V.**
te 's-HERTOGENBOSCH
*VRAAGT* wegens uitbreiding van diverse verpakkingsafdelingen
**Flinke NETTE MEISJES**
Hoog loon. Vrij vervoer. Goede sociale voorzieningen.
Aanmelden dagelijks van 8-12 uur en van 3-5 uur, Zaterdags alleen van 8-12 uur bij de Sociale Werkster, Visstraat, Den Bosch.

**NIEUWE NAAIMACHINES**
Uit voorraad leverbaar:
SALONKAST - INLAAT - HAND - ZIG-ZAG en ELECTRISCHE KOFFERMACHINES
Ook maken wij van Uw machine een electrische à f 85.—
**„VAN KESSEL'S"**
NAAIMACHINEHANDEL - BOXTEL

**Als het gaat over Zaden of Bloemen**
**Steeds hoort ge dan v. Zogchel noemen**

WOENSDAG 12 JULI om 2 UUR
**VÉGÉ KINDERMIDDAG**
**TE BOXTEL,** In de zaal „RICHE", Stationstraat
★ De echte levende Jan Klaassen en Katrijn Goochelen. Kinderwedstrijd. Muziek. Enz.
★ **Kinderen, dit wordt een prachtige middag met een flinke tractatie**
Toegang Gratis
tegen inlevering van 1 vol Végé-zegelboekje bij Uw Végé-kruideniers:
Wed. B. Endstra, Gemonde
Levensmiddelenbedrijf „De Ster" A. G. Jansen, Mijlstraat
C. de Jong-v. Kempen, „'t Anker" van Hornstraat 12
Toegangskaarten hier verkrijgbaar.
Ook inlichtingen worden verstrekt.
VÉGÉ
LET OP ONZE SPECIALE AANBIEDINGEN IN ONS CONSUMENTENBLAD „ROND DE TAFEL"

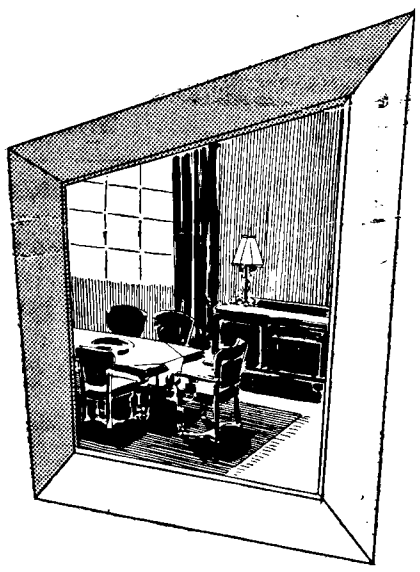

**Engelse Huiskamer**
*Dressoir met*
*Gebogen noten deuren*
*Trektafel*
*2 Fauteuils*
*4 Stoelen*
*Bekleding terra velours*
*795.-*
Voor woninginrichting zegt IEDEREEN . . .
EERST NAAR . . .
F. J. Witteveen
BOXTEL

**Geen uithangende Krullen of Piekharen!**
DANK ZIJ **Kerasol Plastic Wave**
Per flacon f 1.20. Voldoende voor meerdere malen.
Gratis proefflacon verkrijgbaar.
Alleenverkoop voor Boxtel
**Parfumerie Bert van den Braak**
Baroniestraat 73 — Tel. 450

**Belangrijk voor Boxtel**

Palthe
Door invoering van een nieuw systeem van samenwerking tussen onze fabriek en haar agentschappen, zijn wij in staat uw kleding binnen een week, in de bekende PALTHE-kwaliteit gereinigd, af te leveren.
Tijdelijk 15% korting op het chemisch reinigen van japonnen. Profiteer hiervan .... ook voor uw winterjaponnen.
Agentschap voor Boxtel en omgeving:
**Fa. JOH. THIJS-v. d. BRAND,**
**STATIONSTRAAT 38**

**Mag. „DE BIJENKORF"**
**A. VAN KOL**
BOXTEL Stationstr. 55 - Tel. 406
Markt 14 - Tel. 489
SCHIJNDEL - Hoofdstr. 141 - Tel. 319
**BYOUTERIEËN**
**Snoeren KRALEN**
**geweldige sortering.**
DE MOOISTE COLLECTIE
SNOEREN KRALEN Wit: 65, 70, 85, 95 1,10 1,25 1,40 2,25 3,25 3,50 5,75
PARELSNOEREN, iets geheel aparts in de prijs van 2,50 2,75 3,50 7,50
SNOEREN KRALEN, ROOD, bijzondere aanbieding 65 1,10 1,50 3,25 3,50 5,95
SNOEREN KRALEN, Blauw, werkelijk iets moois 65 95 1,50 3,50 4,95
SNOEREN KRALEN, diverse andere kleuren 50 60 95 1,25 1,50 2,25 2,50 3,75 en duurder.
BROCHES van de meest gewone tot de fijnste uitvoeringen 10, 25, 45, 50 59 65 75 95 1,25 1,45 1,75 1,95 2,25 2,50 2,95 3,25 3,50 4,75 5,25 5,50 6,95
RINGETJES voor kinderen 50, 60
HANGERTJES (zilver) 1,95 3,75 6,95
KETTINKJES (zilver) 3,45 3,75
OORKNOPPEN 1,40, 1,50
POEDERDOZEN 2,25 2,50 2,75
ONZE SORTERING
**DAMESTASSEN**
GELIJK EEN SPROOKJE
NOOIT TWEE DEZELFDE!!!!
WIJ BRENGEN EEN PRACHTSORTERING IN DIVERSE KLEUREN EN MODELLEN, STEEDS DE LAATSTE SNUFJES, EN.....
NIET DUUR 6,50 – 8,75 – 9,75 – 9,95 10,90 – 11,50 – 14,25 – 15,25 – 16,60 19,50
KINDERTASJES, ook hierin hebben we altijd iets aparts 1,35 – 1,50 – 1,95 2,10 – 2,50 – 3,40 – 3,50 – 4,20 enz.
NAGELMANICURES, met en zonder spiegel in diverse prijzen.
ZAKKAMMEN, met en zonder etui
POEDER, alle prima merken vanaf 15 cent. tot 1,60
ROUGE 69 – 1,10
CREME, de beste kwaliteiten 30 – 40 – 60 65 – 75 – 82½ – 90 – 1,20 – 1,25
LIPPENSTIFT – DONSJES enz.
PARFUM, de fijnste soorten vanaf 50 cent tot 4,95
EAU DE COLOGNE, Boldoot en verder alle bekende merken.
Losse EAU DE COLOGNE 2 cent per gram.
KOFFERS, echt vulcanfibre of hardplaat, prima afwerking.
Voor de VACANTIE – RUGZAKKEN.
**Speciale aanbieding inmaakglas**
¾ liter 29 ct. 1 liter 36 ct. 1½ liter 43 ct.
**INMAAKGLAS VLAKRAND**
¾ liter met ring 44 cent
1 liter met ring 46 cent
1½ liter met ring 51 cent
**„DE BIJENKORF"**
BOXTEL - Stationstr. 55 - Markt 14

**Voor een BETER COSTUUM**
naar **TH. van AARLE, Herenkleermakerij**
HEREN COSTUUMS vanaf f 72.50
JONGENS COSTUUMS „ f 35.—
COMBI TWEEDJASSEN „ f 78.—
GABARDINE REGENJASSEN „ f106.—
VRAAGT STALENCOLLECTIE
**Dorpstraat A 66, LIEMPDE**

**Onthoud dit!**
VOOR **pijnlijke voeten**
NAAR Medisch Gedipl. Voetverzorgster
**Jo v. Grinsven-v. Summeren**
Ook Electrische behandeling
Markt 33 - Boxtel
★ Aan huis te ontbieden

DE GRUYTER'S
*Snoepje van de week*
een zakje heerlijke versnaperingen
en een kinderverrassing 10 ct
923 BIJ AANKOOP VAN FL. 2,50 DE GRUYTER-ARTIKELEN

'n Doeltreffende besteding
van uw **Kinderbijslag**
is profiteren van onze
**verlengde KOOPJESWEKEN**
**Tot 12 JULI a.s.**
VERLENGEN wij voor dit doel
ONZE • **Tricot-Reclame**
• **Huishoudweek**
• **Couponweek**
ZIET ONZE SPECIALE ETALAGES EN DE STANDS IN DE WINKEL
*„In den Ooievaar"*
**Fa. A. P. v. d. Boomen-Resink**

De nieuwe
**HOOVER**
**ELECTRISCHE WASMACHINE MET WRINGER**
'n OMWENTELING OP WASGEBIED:
- KOKEN VAN DE WAS OVERBODIG
Toch een kraakheldere was
- VERBAZEND SNEL
Wast 1½ KG. in 4 minuten
- ZEER VOORZICHTIG
Geen beschadiging van het goed, ook niet van de fijnste weefsels
- VOORDELIG
Stroomverbruik 1½ ct. per uur
- GESCHIKT VOOR DE KLEINSTE KEUKEN, EN DE GROOTSTE GEZINSWAS
Formaat 77 x 42 x 40 cM.

**Prijs f 330.-**
Een wonder van techniek
Een wonder van eenvoud en gemak
Laat ons U overtuigen!
Zonder verplichting demonstreren wij gaarne bij U thuis de HOOVER ELECTRISCHE WASMACHINE
**Service en levering door geheel Nederland**
N. V. HANDELMAATSCHAPPIJ
**VAN BOXTEL**
HOOVER DEALER
Hoofdkantoor: Raadhuisstraat 1 Tilburg, Tel. 4941 (K 4150) 4 lijnen
**Filiaal: Boxtel, Clarissenstraat 3. Tel. 479**

6e JAARGANG No. 294 14 JULI 1950

# Brabant's Centrum

Redactie en Administratie
MOLENSTRAAT 19
TELEF. 513 — GIRO 277703

VOORHEEN BOXTELSCHE COURANT

Advertentieprijs: 10 ct. p. kol. m.m.
Bij contract speciale tarieven.
Kleine advertentiën 6 ct. per woord.

KATHOLIEK WEEKBLAD VOOR BOXTEL EN OMGEVING

## Het gevaar van de ambtenarenstaat

Wij leven in een tijd, die de techniek verafgood. Wat noemen wij beschaving, wat cultuur? De man van de straat bedoelt er mee de radio, televisie, electrische spoorwegen, vliegmachines, atoomenergie. De machine en haar krachten. Als het maar ingewikkeld genoeg is; als het maar over veel wieletjes, draadjes, kammetjes en veertjes loopt en alles past feilloos in elkaar en we hebben het zó ver gebracht dat de menselijke arbeid in de fabrieken nog slechts een klein onderdeeltje is geworden van het werk der machine. De mens hoeft er zelfs bijna niet meer bij te denken; de spierkracht van zijn arm alleen is voldoende om dit werk te doen. Als men voortaan zo veel waarde hecht aan het mechaniek en zó weinig aan het menselijk verstand bij de arbeid, dan noemen we dat een materialistische denkwijze. Het gevaar is groot, dat dit idee van de mens als onderdeeltje van de machine, ook op ándere terreinen van het leven dan die van het economische wordt overgebracht. Zo op het Staatkundige.

Ziet gij, lezer, geen verband tussen het tegenwoordige grootbedrijf, waar de topleiding op onfeilbare wijze machines én personeel tot een technisch welhaast onovertrefbaar rendement weet te brengen en de huidige staat met zijn ambtenarencorpsen, die U in alles, in verzorging van Uw woningbouw, in genezing van Uw ziekte, bij de geboorte van Uw kind, bij het voeren van Uw huishouden zelfs (in verband met de belastingen) U precies zó dwingend weten te leiden als zij het willen; zó dat gij precies dat radertje in hùn onfeilbare staatsmachine wordt, dat zij verkiezen?

In zo'n staat leven we nu. We wilden terug naar de gemeenschapsgedachte en we kregen er de bureaucratie voor in de plaats. Instede van werkelijk van onderop levende samenwerking tussen vrije mensen kregen we een kaste van ambtenaren, met „Den Haag" aan top, die ons niet meet naar onze kwaliteiten, maar naar de hoeveelheid van onze prestaties, naar ons getal, naar wat de statistieken in dorre cijfers van ons zeggen. Dat wij geregeerd worden door de ministers, die onze partijen zélf kiezen, dat de burger dus indirect het staatsgezag benoemt, is een schoon fabeltje, dat wij nog steeds „rechtsstaat" noemen. Zogenaamd de democratische vertegenwoordiging van onderop. In werkelijkheid héerst en beheerst de ambtenaar met zijn alwetendheid (waarbij hem de sterke arm desnoods helpt) en met zijn papieren formulieren geheel ons leven. Ook de ministers, die namens ons zitting hebben in de regering en die immers toch telkens te kort „regeren" om zich voldoende in te werken, ook dezen worden door hem beheerst. Alleen de ambtenaar blijft, hij is terzake kundig en bezit daardoor de oppermacht over ieder. Inplaats van een bewind van een monarch of van een adel hebben we de macht van de ambtenaar gekregen.

Moeilijk controleerbaar is hij, voorzover hij in het hoogste staatsgezag, in het Haagse apparaat zitting heeft.

Déze verstikkende ban moet doorbroken worden. Krachtige volksregeringen met constant zetelende ministers zullen veel goed kunnen doen, maar veel belangrijker is dat de burgers zelf zoveel mogelijk, hun zaken in eigen handen gaan nemen. We moeten komen tot levende corporaties en dan willen wij hier een lans breken voor het toekennen van meer bevoegdheid aan de kleinere gemeenschappen van gemeente en provincie, en dus ontneming van macht aan Den Haag.

In de kleinere gemeenschappen kent men elkaar en staat men geregeld met elkaar in contact. Dáár kunnen zodoende de burgers, met de toestanden op de hoogte en de situatie overziende, gemakkelijk de door henzelf aangestelde en gecontroleerde gezagshebbers in toom houden. En de ambtenaar in deze kleinere werelden zullen van hun kant ook, daar het terrein van hun werk overzichtelijker is, gemakkelijker in contact blijven met degenen, wier belangen zij hebben te dienen. In plaats van despoten worden zij stuwers in de goede richting. In plaats van dorre bureaufrikken die het werkelijke leven niet kennen, vangen zij het rijke leven op, en weten het te veredelen.

Zó zullen zij niet de maatschappij dooddrukken in hun papieren waanzin en zullen zij ook niet hun tijd kapotslaan met onderlinge oorlogjes en wrijvingen. President Truman noemde onlangs de ambtenaar „de man, die het baantje heeft waar een ander op zit te kijken", aldus aangevend hoe in het ambtenarencorps zelf weer jalouzie en ellenbogensysteem een gezonde samenwerking ten bate van de mensheid vaak onmogelijk maken.

De dictatuur van de bureaucratie, deze parasiet der menselijke samenleving, moet worden vernietigd. Het is de hoogste tijd.

DODELIJK ONGELUK.

Woensdagmorgen om half acht geraakte het 8-jarig meisje Johanna Baast, dat per fiets van Kalksheuvel op weg was naar de kerk in Breukelen, onder de vrachtauto van Langenhuizen.

Met zware verwondingen aan het hoofd werd het kind opgenomen.

Hulp van geestelijkheid en dokters was spoedig aanwezig en Deken Broekman kon de H. Olie nog toedienen, terwijl het kind stervende was.

Omtrent de toedracht van het ongeluk werd door de politie onmiddellijk een onderzoek ingesteld.

De chauffeur kon het niet verklaren. Hij reed dicht bij het kruispunt Breukelsestraat—Baroniestraat het fietsende meisje voorbij en merkte plotseling, dat het achterwiel ergens mee in aanraking kwam.

Voor zover door een der personen, die het ongeluk zagen gebeuren, aan de politie werd verklaard zou de chauffeur geen schuld treffen.

HEEMKUNDIG WERKKAMP.

Na het succesvolle heemkundige werkkamp te Alphen in 1949, organiseert de Stichting „Brabants Heem" een soortgelijk kamp in Eersel, de oude Vrijheid aan de Run, het aan historie zo rijke dorp van de Kempen.

Deze heemkundige dagen worden gehouden vanaf Woensdag 2 Augustus tot en met Zaterdag 5 Augustus.

Op 2 Augustus worden de deelnemers omstreeks 4 uur te Eersel verwacht. Zij worden vervolgens bij verschillende particulieren ingekwartierd.

Het programma vermeldt o.m.:

Voor Donderdag 3 Augustus: een fietstocht langs de verschillende oude kerken en torens in de Acht-Zaligheden.

Voor Vrijdag 4 Augustus: bezoek aan de opgravingen van enkele bronstijdgrafheuvels tussen Eersel en Riethoven onder leiding van de Rijksdienst voor het Oudheidkundig Bodemonderzoek en een excursie per fiets naar de abdij van Postel.

De avonden worden verzorgd door harmonie en zang- en toneelvereniging van Eersel (o.m. Bonte Avond, oude rechtszitting op de Markt, volksdansen, enz.)

Zaterdag 5 Augustus sluiting met een koffietafel op het marktveld, aangeboden door de gemeente Eersel.

De totale kosten van deelname zijn *f* 10,—, pensionprijs inbegrepen. Ook zijn dagkaarten verkrijgbaar.

Men wende zich spoedig tot de heer G. Beex, A 125 te Hoogeloon.

De leden van de heemkundige studiekring voor Boxtel en omstreken kunnen zich ook bij het bestuur opgeven.

KERMIS-VACANTIEWEEK BOXTEL.

In een Katholiek Vacantiehuis in Zuid-Limburg of in de Gelderse Achterhoek zal de Boxtelse K.A.J. in de week van 21 tot 26 Augustus een **vacantie-kamp** organiseren voor alle jonge arbeiders van Boxtel en omgeving. De kosten bedragen ongeveer *f* 15,— per persoon.

Bij voldoende deelname is het ook mogelijk in dezelfde week een **boottocht** te organiseren op een flinke vrachtschuit waarmee we de Nederlandse wateren kunnen afzwerven. De kosten hiervoor bedragen *f* 25,— per persoon.

Op Maandag 21 Augustus is er gelegenheid een **bustocht** mee te maken naar de **Ardennen** (in een dag op en neer). Kosten *f* 7,— per persoon.

Je ziet er zijn mogelijkheden genoeg. Alles staat onder goede en deskundige leiding.

Inlichtingen en opgaven bij K. A. J. Boxtel:

Jo van Geffen, Maastrichtsestr. 22
Jan Siemerink, Fellenoord 4
A. Voets, Breukelsestraat 103
H. Den Otter, van Hornstraat 23d.

TENTOONSTELLING MISSIENAAIKRING.

Terwijl de beschermende hand van Sinte Clara de dreigende regenbuien terughield, werd Zaterdagmiddag door de Hoogeerwaarde Heer Deken Broekman, de tentoonstelling officieel geopend.

Spreker vergeleek deze tentoonstelling met die van twee jaar geleden, en sprak zijn lof uit over de vooruitgang, die er te bemerken viel, in de uitvoering van de vervaardigde paramenten, en noemde deze tentoonstelling een rijke tentoonstelling waarvan de resultaten met vreugde door de Boxtelse missionarissen zouden worden begroet. En tevens hoopte spreker, dat deze tentoonstelling niet alleen bewonderaars maar ook bezoekers zou tellen, om door hun sympathie ook finantieel dit mooie werk te kunnen doorzetten. En hiermede verklaarde hij de tentoonstelling voor geopend.

En het was er Zaterdagmiddag nog echt rustig, om de verschillende paramenten van dichtbij te bewonderen, waarvan dan ook een druk gebruik gemaakt werd.

En, hoewel Zaterdagavond het aantal bezoekers aan de lage kant bleef, Zondag en Maandag was het des te beter. Zondagmiddag — het was eigenlijk voor iedere sport te heet — was er een missiewedstrijd, door de R.K.S.P. Boxtel spontaan aangeboden ten bate van de Missie. En hier past ook een apart bedankje aan 't adres van Zwaluw V.F.C., die, om de onkosten te drukken, per fiets gekomen waren. Het was alleen erg jammer, dat vele sportliefhebbers voor de warmte zijn thuisgebleven.

En dan de ballonwedstrijd voor de kinderen. Verschillende factoren hebben eraan meegewerkt, dat dit onderdeel, waarvoor zoveel belangstelling van de jeugd horen we achteraf, dat er toch nog zeker bestond, grotendeels mislukt is. Toch een 300 ballons zijn opgestegen, en de teleurgestelden werden op een andere manier weer zoveel mogelijk tevredengesteld. Maar om teleurstelling te voorkomen, mag men de volgende keer dit tevoren wel eens heel goed bekijken.

Want ook de ouders leven hierin met hun kinderen mee, wat wel bleek uit de grote drukte, die er was op het terrein van Stapelen, toen de ballonoptocht met de harmonie van La Salle hier arriveerde.

En vanaf 8 uur werd het programma voortdurend afgewisseld door de kleurige reidansclub van de R.K. Boerinnenbond, die met de verschillende nummers een dankbaar enthousiast applaus wisten te veroveren.

Ook dit trok weer aparte bezoekers.

En de verschillende attracties konden hiervan een dankbaar gebruik maken. Want dat moeten we zeggen, dat er door de verschillende medewerkers vóór en tijdens en ná de tentoonstelling hard is gewerkt, om deze dagen, ook financieel te doen slagen.

De Missienaaikring en de Boxtelse Missionarissen op de verre achtergrond zullen ze hiervoor dankbaar zijn.

En dit alles was alleen maar mogelijk, omdat de Paters van Stapelen het mooiste plekje van Boxtel voor de zoveelste keer vrijwillig voor dit mooie doel hebben afgestaan.

En als Broeder Bernardus na de tentoonstelling de Missievlag op de toren gaat binnenhalen, zal hij toch weer blij zijn, dat met de vlag ook de rust weer binnen de muren is teruggekeerd, want alle bewoners van het kasteel hebben zich in die dagen uitgesloofd, zodat eenieder er zich thuis voelde.

## Plaatselijk Nieuws

### Kindsheidfeest in Boxtel

500 kinderen trekken Zondag door de straten van Breukelen.

500 kinderen vieren feest, omdat de Kindsheid 40 jaar bestaat.

En een schone oude traditie werd bij dit jubileum in ere hersteld. De kinderen lopen door de straten, verkleed als Pater of Zuster, met afgemeten stappen en bengelende rozenkransen, onwennig in die vreemde kleren. Of ze stappen trots en fier, omdat ze een koning, ridder of Zouaaf voorstellen. Negers zingen hun eentonig lied en de roodhuiden scharen zich om een kampvuur. Spiedend kijken de kinderen rond of ze tussen de toeschouwers ouders of bekenden ontdekken en hopen dat iedereen zal zien hoe mooi ze zijn. En de volwassenen herinneren zich de tijd, dat ze zelf ook als slaaf, chinees of zuster rondtrokken, even blij en opgetogen als deze kinderen.

Zondag is het feest voor de kinderen! Maar deze lange, kleurige stoet is niet enkel bedoeld om de kinderen een prettige middag te bezorgen. Hij beoogt vooral de Missiegeest in U wakker te roepen.

Bij dit veertigjarig jubileum kloppen de kinderen bij U aan om een feestgave voor de Missie. Om een extra gift, die de Missionarissen zo broodnodig hebben. Daarom, laat de collectantjes bezwijken onder hun last van kwartjes, dubbeltjes en centen. Vul de levende Missiebussen tot aan de rand. Maak de zakjes van patertjes en negers boordevol! Laat het Zondag feest zijn voor de kinderen, maar maak er ook een feestdag van voor de Missionarissen, die Uw geld zullen ontvangen.

**Kindsheid-optocht.**

Heraut.
Jeanne d'Arc.
Chinezen.
Indisch huisje (wagen).
Laplanders.
H. Lodewijk met 12 ridders.
Jezus, Maria en Jozef.
H. Theresia met rozendraagsters.
O. L. Vrouw, Koningin der engelen (wagen).
Harmonie van La Salle.
Roodhuiden (wagen).
Geloof, hoop en liefde.
Engelbewaarder met kindje.
Rozenkrans-groep.
Jezus en Sint Janneke.
H. Willibrordus, Apostel van Brabant (wagen).
De Zaligmaker met Zijn Apostelen.
Missie-arbeiders.
Het thuisfront der Missie.
Beeldje van de Kindsheid.
O. L. Vrouw van Lourdes (wagen).
Slavenhandelaar met slaven.
Dajak-opperhoofd.
Negers.
Missie in de Congo (wagen).
Maria Goretti.
H. Agnes.
H. Barbara.
H. Catharina.
H. Cecilia.
H. Elisabeth met arme kinderen.
De wonderbare visvangst (wagen).
Pelgrims naar Rome in het Heilig Jaar.
Paus-wagen.

Vertrek van de Ark om 3 uur.

Route: Prins Bernhardstraat, Stationstraat, Breukelsestraat, v. Hornstraat, Tongersestraat, v. Ranststraat, Hertogenstraat, Jan v. Brabantstraat, v. Hornstraat, Breukelsestraat, Baroniestraat.

N.B. Er worden geen programma's verkocht. **Bewaar daarom deze krant of knip dit stukje uit.**

AANMELDING VAN NIEUWE LEERLINGEN.

Aanmelding van nieuwe leerlingen voor de lagere school en kleuterschool der Ursulinen moet als volgt geschieden:

Zaterdag 22 Juli van 2—4 uur en van 4—6.30 de letters A tot en met F.

Zondag 23 Juli, van 2—4 uur en van 4—6.30 uur de overigen.

Leeftijd leerlingen: voor de eerste klas: voor 1 Oct. 6 jaar; voorlopig voor de kleuterschool: voor 1 Oct. 4 jaar.

Bij de aangifte s.v.pl. trouwboekje der ouders meebrengen.

Schoolgeldregeling kleuterschool: per maand of per 3 maanden bij vooruitbetaling. Leerlingen die reeds op de kleuterschool zijn, behoeven niet opgegeven te worden voor de 1ste klas.

Aangifte St. Ursulaklooster, zij-ingang.

TUINCONCERT OP STAPELEN.

A.s. Zondag 16 Juli om 7.30 uur zal het Gemengd Koor „De Verenigde Zangers" uit Tilburg, in samenwerking met de Gildenbondsharmonie een concert geven in het park van Stapelen. Hierbij zal de nieuw benoemde dirigent van de Gildenbondsharmonie, de heer Jan Jansen uit Tilburg, voor het eerst als zodanig in Boxtel optreden. Moge dit concert eenzelfde grote belangstelling hebben van het Boxtelse publiek als het j.l. Zondag door beide gezelschappen gegevene te Tilburg.

MISSIE-THUISFRONT.

Gift voor de weesjes van de Ursulinenmissies in Indonesië *f* 6,13, geschonken voor de zielerust van Mevr. de Leijer-Fick.

## Kerk en kunst

MICHEL ANGELO 1475 – 1564.

De grootste kunstenaar van de Renaissance is Michaël Angelo Buonarroti, of kortweg: Michaelangelo, die in zijn talent verenigde: de bouwkunst, de schilderkunst en de beeldhouwkunst en in alle drie kunstwerken heeft gemaakt van eerste en onovertroffen schoonheid. De familie Buonarroti behoorde tot de aanzienlijkste van Florence, een der meest kunstzinnige steden van Italië.

6 Maart 1475 werd Michaelangelo geboren. Zijn familie leefde van de handel, zoals alle voorname Florentijnen. Ook zijn broers en zusters kozen deze richting. Maar Michaelangelo werd door zijn ouders voor de studie bestemd. Hij had er weinig interesse voor: hij tekende ieder ogenblik waarover hij kon beschikken, en wilde schilder worden. In 1488 werd hij leerling bij de beste schilder van Florence. Nog voor er drie jaar om waren viel de aandacht van Lorenzo de Medici, één der bestuurders van Florence, op de jonge kunstenaar. Hij kreeg toegang tot de tuin der Medici, die als echte kunstliefhebbers van die tijd, hun tuin versierd hadden met de beste beeldhouwwerken welke te krijgen waren.

Michel copieerde er een faun — een bosgod — die al direct opviel als een zeer goed werk. Lorenzo haalde daarop Michel in zijn paleis en stelde voor hem de weg open tot verdere studie. Toen de Medici's vluchten moesten vanwege politieke onlusten, werkte Michel te Venetië en Bologna. Van deze tijd zijn nog enkele beeldhouwwerken bekend, meest heidense, maar ook een crucifix.

In 1496 had hij een mooie Cupido — een liefdesgodje — gemaakt, dat zo mooi was dat Lorenzo de Medici hem aanraadde het voor antiek te doen doorgaan, om er een flinke prijs van te maken. Kardinaal di San Giorgio kocht het, maar 'n tussenpersoon in Rome stak er 270 dukaten van in zijn zak en betaalde Michel er slechts 30 uit. Om deze te gaan opeisen reisde Michel in 1496 naar Rome, waar hij 12 Juni aankwam. Op deze manier kwam hij in Rome, waar zijn kunst zijn grootste triomfen ging vieren in dienst van zijn Kerk en van zijn H. Geloof. Hier kreeg hij aanstonds opdrachten van dezelfde kardinaal, zoals Michel zelf schrijft in een brief aan Lorenzo di Medici.

In Rome leerde hij de beroemde werken kennen in bouw-, schilder- en beeldhouwkunst van zijn voorgangers. Hij vond er de beroemde oudheden van vroeger en het prachtige nieuwe van de herleefde antieke kunst, en deze beide waren voor hem de beste leerschool;

*Michel Angelo*

vaardigheid en kunstzin bezat hij van zichzelf in hoogste mate.

Zijn eerste grote werken welke hij in Rome maakte, waren beeldhouwwerken, waaronder zijn prachtige Piéta — 'n beeld van de Moeder Gods met haar gestorven Zoon op de knieën — dat nog te zien is in de St. Pieter. Dit beeld, dat hij op 24-jarige leeftijd uit marmer beitelde, maakte hem onmiddellijk tot een beroemdheid. Het is een kunstwerk van allerhoogst gehalte, waarin zijn diep geloof en zijn groot vakmanschap op zijn duidelijkst uitkomen. Hoe zijn eigen opvattingen over zijn werkwijze waren, blijkt uit een antwoord dat hij schreef op een vraag: waarom hij Maria, de Moeder, zo jong had uitgebeeld in vergelijking met haar Zoon. „Weet U dan niet", schreef hij, „dat reine vrouwen langer hun frisheid behouden dan andere? Hoeveel te meer dan een jonge vrouw die nooit de geringste zondige begeerte had, daardoor haar jeugd op de natuurlijkste wijze behield, zodat we wel moeten geloven dat een goddelijke kracht haar hielp om haar jonge-meisjesnatuur en onvergankelijke reinheid aan de wereld te tonen. Wat de figuur van de Zoon betreft moest integendeel getoond worden dat Hij in zijn lichaam alles had verduurd wat een mens maar verduren kan behalve de zonde. Zo moet het U niet verwonderen dat ik de Moeder Gods in verhouding tot haar Zoon zo jong uitbeeldde." Zo bleek, hoe hij zijn diep geloof neerlegde in zijn kunstwerken, en met hoeveel talent: dat zien wij zelf, als wij de kunstwerken van Michelangelo zien afgebeeld, zo we ze zelf niet kunnen gaan bezichtigen.

De pausen, die zijn talent zagen, riepen hem tot zich om ook voor hen te werken. Sixtus IV, paus van 1471 tot 1484, had in het Vaticaan een nieuwe kapel laten bouwen voor persoonlijk gebruik, door de architect Bramante. Het was een een rechthoekige ruimte met een gewelf. Paus Julius II riep Michelangelo bij zich en droeg hem op om het plafond van de kapel te schilderen. Het is een hele geschiedenis van moeilijkheden en tegenslagen, maar wat hij hier presteerde, behoort ook weer tot de grootste kunstwerken van de mensheid. Hij schilderde er de hoofdmomenten van het scheppingsverhaal van de wereld, omgeven van taferelen uit de geschiedenis van het Joodse volk en daartussen figuren van profeten en vrij-gefantaseerde figuren ter versiering. En achter het altaar schilderde hij het indrukwekkende „Laatste Oordeel" gefantaseerd naar het apocalyptische verhaal van St. Jan.

Onder paus Nicolaas V werd ook reeds een plan uitgewerkt voor een nieuwe St. Pieter, groter en kunstiger dan de oude van Constantijn, die bouwvallig geworden was.

Bramante ontwierp het plan, leidde onder paus Julius II de afbraak van de St. Pieter en legde in 1506 de eerste steen voor de nieuwe basiliek. Bramante kwam niet verder dan de gigantische zuilen die de koepel zouden dragen.

Na Bramante namen eerst Raphaël Sanzio met enkele andere kunstenaars het plan over. Raphaël maakte het plan voor de nieuwe fundamenten. Zijn opvolger Peruzzi bouwde de enorme bogen op de zuilen.

Onder Sixtus V werd Michelangelo aangesteld als architect voor de St. Pieter. Hij keurde het plan voor de hele opbouw af omdat deze te weinig licht zou toelaten. Op het grondplan van Raphaël ontwierp Michelangelo een nieuw plan, dat ook verwezenlijkt is, en nog op dit ogenblik bewijst deze St. Pieter zijn bouwkundig genie. Geen slaafs gebruik van alle middelen van vroegere bouwers en geen samenvoegsel van allerhande kleine plannen, maar één grote massale bouw, één grote ruimte omhuld en overdekt met muren en gewelven van geweldige afmetingen en bekroond met de geniale en fraaie koepelconstructie. Hijzelf kreeg de bouw niet klaar. Hierin slaagde pas Bernini in de 17e eeuw, maar alles werd gebouwd wegens de plannen van Michelangelo, die in de bouw van de St. Pieter zijn meest grootse werk leverde, als bewijs van zijn diep en rotsvast geloof in een machtige God.

T.

WIE ONTBREEKT ER NOG

aan deze lijst van Boxtelse Missionarissen, Broeders en Zusters, die in de Missie werkzaam zijn ?

Pater Jac. v. d. Eerden.
Pater Harry v. d. Eerden.
Pater J. v. d. Laar, Senior.
Pater J. v. d. Laar, Junior.
Pater G. v. d. Laar.
Pater Meulendijk.
Pater Welling.
Pater van de Bogaart.
Pater Bevers.
Pater Raaymakers.
Pater J. v. Amelsfoort.
Pater P. Witteveen.
Pater v. Roosmalen.
Sr. Adriëto.
Sr. M. Clemens Hofbauwer, Afrika.
Sr. M. Mathias, Afrika.
Sr. Theodoretha v. Dongen.
Sr. Marie Johenis Cantius, Celebes.

Namen en adressen van Boxtelse Missionarissen die op deze lijst niet zijn vermeld, kunnen alsnog worden opgegeven bij Mej. A. van de Laar, Molenstraat 92.

BURGERLIJKE STAND
DER GEMEENTE BOXTEL
van 4 tot en met 10 Juli 1950.

GEBOREN: Francisca A. M. dochter van Fr. M. Kluijtmans en M. A. Mertens — Adrianus M. C. zoon van C. H. Schellekens en A. M. Verbruggen — Raphaël A. J. M. zoon van C. M. Zink en M. Th. Wieskamp — Gerardus C. W. zoon van A. M. Huijberts en M. A. Roovers — Edouard M. zoon van E. Bevers en J. v. Meurs — Marinus A. H. zoon van C. D. Eradus en H. v. Hamond — Adrianus M. G. zoon van C. J. Schellekens en A. M. van Hal — Wilhelmina J. Th. dochter van A. H. Hagemeijer en G. J. Driessen — Petronella C. Fr. M. dochter van A. v. Amstel en J. M. Blummel — Leonardus A. zoon van A. A. Arts en G. D. van Helvoort — Wilhelmina M. dochter van P. G. van der Weide en W. H. M. van Geel — Henricus M. J. zoon van H. G. J. Voets en Th. G. C. Coppens.

ONDERTROUWD: Wilhelmus J. Vorstermans en Henrica T. van Breugel — Johannes J. Aleva en Huberta P. G. van Oers.

GEHUWD: Henricus J. Heerkens en Barbara M. Mestrum — Hendrikus A. Vermelis en Cornelia E. Ligtenberg.

ESCH.

BEDRIJFSPENSIOENFONDS
LANDBOUW.

De Sociale Verzekeringscommissie van het Bedrijfspensioenfonds voor de Landbouw, keerde deze week in Esch haar eerste pensioen uit en wel aan de Heer Jan v. Rooij. De Heer van Rooij verwierf dit pensioen op grond van het feit, dat hij na zijn 35e verjaardag meer dan 10 jaar in de betreffende bedrijfstak heeft gewerkt. Het is niet ongewenst in dit verband er nog eens op te wijzen, dat er onder de boerenbevolking nog te veel zijn die min of meer afwijzend tegenover dit pensioenfonds staan. We kunnen hun aanraden alsnog eens te gaan praten bij de Secretaris Th. v. d. Meijden.

LIEMPDE

FILM.

Door de Nederlandse Vereniging van Ex Politieke Gevangenen (uit de bezettingstijd) zal a.s. Zaterdag 15 Juli, des avonds om 7.30 uur, in het Parochiehuis alhier een film worden vertoond over de Duitse concentratiekampen.
De opbrengst van deze voorstelling is bestemd voor de weduwen en wezen van hen die in deze kampen gestorven zijn. Ook voor onze vrijheid zijn hier veel Nederlanders gestorven en gemarteld. Laten wij daarom onze dankbaarheid tonen door op deze avond allen de voorstelling bij te wonen.
Voor de kinderen zal a.s. Zaterdag om 2 uur een speciaal kinderprogramma worden vertoond.

## Terloops....

*** De geruchten liepen, dat er de vorige week in Boxtel 'n soort razzia op banditisme werd gehouden! Er is natuurlijk geen sikkepit van waar, maar toch werd het Boxtelse straatbeeld opvallend veel doorkruist door een razende politie-jeep met diverse lading. Iets ongewoons, en dan is de fantasie, vooral in ons „dörp" direct aan 't werk. *** Zolang die fantasie maar onschuldig is, kan men er hoogstens plezier van beleven! Zo genoten de kinderen vóór Zondag j.l. reeds volop van de ballon-wedstrijd, die nog komen moest. De „misters" en „misteressen" deden dat mee, en de vaders en moeders ook al! Zij allen smulden van de duizenden ballonnen, die in hun fantasie het luchtruim kozen, méér dan van de werkelijke wedstrijd. *** De tentoonstelling van de Missienaaikring was de moeite waard! Onze Missienaaikring heeft heel wat gepresteerd voor de missie, waarmee weer verschillende missionarissen te gerieven zijn! *** In verband met het gouden jubileum van de Breukelense parochie, wordt gewerkt aan het tot stand komen van een „Boxtelse Revue", vernamen we. Als de speurzin naar de echt-Boxtelse humor z'n werk goed doet, zullen we ons hartje nog eens kunnen ophalen, aan wat we hier net „ge-skên" noemen!..... *** En om in de stijl hiervan te blijven en zonder propaganda te willen maken voor een landelijk katholieke zaak, zou ik terloops aan de Boxtelse propagandisten van de K.R.O. willen vragen: „Wanneer beginnen jullie met een knetterende propaganda-campagne voor de K.R.O.? Je weet toch wel dat onze Katholieke Radio Omroep in November a.s. zijn zilveren jubilé viert! En je weet toch ook, dat het nodig is, dat, in verband met de op til zijnde nieuwe radiowetswijzigingen het nodig is, dat het ledental van de K.R.O. zo gróót mogelijk is! — Wanneer dus begint de propaganda- en wervingsmolen hier te draaien?..... We zijn benieuwd!

## Het Bondsconcours in Leende.

BOXTELS' HARMONIE GEEFT EEN FEESTCONCERT OP 18 JULI A.S.

Op die stralende middag van Zondag 2 Juli, om ongeveer drie uur, stapten ze in de bussen, de instrumenten al of niet in froudralen of anderszins opgeborgen, met zich sjouwend.
Trommen en pauken werden ingeladen, portieren klapten dicht..... Boxtels Harmonie was „op concours".
En de concourssfeer is er dan onmiddellijk. Die gedrukt-uitgelaten stemming van „het zal misschien wel gaan" en „ja, we winnen de eerste prijs zeker." Vrees aan de ene, hoop aan de andere kant. Het is die stemming waarin juist in deze tijd van het jaar, nu zoals men dat zegt, de ene helft van Nederland de andere helft examineert, zovelen verkeren.
Er is gestudeerd, gerepeteerd en nog eens gerepeteerd. De concoursnummers zitten er dik in en toch.....
Er zit een jury, die, vanzelfsprekend loyaal, maar toch ook in alle gestrengheid, haar oordeel zal vellen. Zij zit achter de groene tafel, luistert, noteert en spreekt straks haar oordeel uit. Dat werkt beklemmend, inderdaad, het is lichtelijk adembenemend, 't is enigszins koortsverwekkend, ja het is zelfs, ongevaarlijk, besmettelijk. Ook de vergezellende hoofdbestuursleden en andere belangstellende worden er door aangestoken. Ook zij sussen hun angst met de woorden „ze maken 't wel hoor, daar ben ik niets bang voor maar..... je kunt natuurlijk nooit weten."
Dat is de stemming bij een examen en evenzeer bij een muziekconcours. En, zou het wel aantrekkelijker zijn als die stemming er niet was?
Leende lijkt één grote muziektempel. Corpsen, al of niet in uniform gestoken, al of niet voorafgegaan door als een onweer aandonderende tambours (waarvan we in Boxtel trouwens met het Landjuweel van de K.A.B. al hebben kunnen genieten), marcheren af en aan. De zon doet het koper van de instrumenten schitteren als goud en de goudbestikte vaandels lijken als met juwelen bezaaid. Het is de sfeer van het Brabantse muziekfeest. Een sfeer, die blijkbaar ook kan leiden tot het meest gevaarlijke optimisme, voorzover men in deze dan van gevaarlijk spreken mag! Want, het is geen grap maar werkelijkheid: al vóórdat het tweede aan het concours deelnemende corps de kiosk besteeg..... waren alle kaartjes met de opdruk „1e Prijs" reeds uitverkocht!
Boxtels' Harmonie kocht vooraf geen kaartjes (ze waren er toen trouwens ook al niet meer), maar..... repeteerde nog even. De Heer Molenschot hield z'n mannen vast tot 't laatst en zorgde, dat ze behoorlijk geconcentreerd de strijd ingingen. De juiste opvatting.
Te ongeveer half zes besteeg Boxtels' Harmonie de kiosk. Het Hoofdbestuur nam zijn plaats in dicht bij de kiosk en her en der verspreid tussen „het publiek achter de draad" zagen we familieleden van de executanten en andere Boxtelaren. We zagen de Heer Prick, een der oudste Bestuursleden, helemaal in de achterhoede een plaats innemen, een beetje wit om de neus van spanning.
De dirigeerstok van de Heer Molenschot ging omhoog, het rumoer rondom de kiosk verstomde en machtig en onberispelijk zette onze Harmonie het verplichte nummer in: Yelva, ouverture van Reissiger. De spanning, de angst, die trouwens niet nodig was maar er nu eenmaal bij hoort, verdween op slag, gevangen als we werden door de muziek, die daar vanaf die kiosk het land van Leende binnenstroomde. We kijken elkaar aan, we letten op het publiek en we zien de knikjes van de een tegen de ander, knikjes die te kennen geven: „ja, zó moet het, prachtig!".
We worden vervuld van grote trots, we weten het: dit wordt een eerste prijs! En na het gekozen nummer zijn we er zeker van.
Het is dan ook zo geworden. En dat verplichte nummer: het leverde 180 punten op, voor die dag het hoogste aantal en zoals na afloop van het gehele Bondsconcours blijkt, het allerhoogste aantal punten van het gehele concours!
Bravo, Boxtels' Harmonie. Gij hebt, onder leiding van Uw eminente Directeur, de Heer Molenschot, Boxtels' grote naam op muzikaal gebied weer hooggehouden. Boxtel is trots op U en bracht dat reeds onmiddellijk na Uw terugkeer tot uiting door Uwe Zusterverenigingen, verenigingen die eveneens een grote naam op muzikaal gebied bezitten en die dit succes daarom des te meer weten te waarderen. En het was onze Burgemeester, die namens alle inwoners U huldigde en prees voor de uitstekende muzikale prestaties. Na de viering in intieme kring, een viering die ook lang niet geluidloos verlopen is en waarbij de droog geblazen kelen weer behoorlijk in de nattigheid gezet zijn, gaat Boxtels Harmonie haar overwinning vieren met een feestconcert op Dinsdag 18 Juli aanstaande, des namiddags om 8 uur in „De Ark".
Dit concert wordt den leden en donateurs aangeboden, terwijl daarnaast nog bijzondere uitnodigingen zullen worden verzonden.

Het programma van dit concert luidt:

1. The Contemptibles, Mars van L. R. Stanley
2. Yelva, ouverture van K. G. Reissiger (verplicht nummer v. h. concours)
3. Hofballtänze, Walzer van Jos. Lanner
4. Le Veuve Yoyeuse van Fr. Lehar (arr. F. Andrieu)
5. Une Matinée, une Après Midi, une Soirée à Vienne, ouverture van Fr. v. Suppé. (Gekozen nummer van het concours).
6. Death or Glory, Mars van R. B. Hall

Moge uit de grote belangstelling voor dit concert blijken de grote waardering, die men heeft voor de wijze waarop Boxtel's Harmonie de naam van Boxtel wederom heeft hooggehouden en moge Boxtel's Harmonie in deze belangstelling een stimulans vinden om op de ingeslagen weg voort te gaan.

# Waardoor wij bruinbranden

ULTRA-VIOLETTE.... EN NIET DE WARMTESTRALEN VAN DE ZON, ZIJN HIERVAN DE OORZAAK.

(Van onze weerkundige medewerker).
Zelfs al in de maanden Maart en April, wanneer er enkele heerlijke zonnige en vrij warme dagen voorkomen, gaan velen, wanneer ze er maar even tijd voor kunnen vinden..... in de zon liggen..... om toch maar BRUIN te worden.
Wanneer in Mei en Juni de eerste zomerse dagen aanbreken, trekken al velen naar het strand en is het water dan nog te koud om in te baden, dan gaat men in het zand liggen zonnebaden. Vooral bij onze jongere generatie is het laten bruin branden een blijkbaar zeer belangrijk iets geworden.
Ook op het platteland treft men, zonder dat ze daar speciaal gaan zonnebaden veel bruingebrande mensen aan. Uit hoofde van hun beroep staan deze, in tegenstelling met de stedelingen, waarvan de meesten overdag op een kantoor werkzaam zijn, veel op de akkers in de brandende zon en winnen het daardoor, wat betreft het bruinbranden, in de meeste gevallen van deze stedelingen.
De zon zendt een groot aantal stralen uit, zowel zichtbare als onzichtbare en tot deze laatste behoren ook de Ultra-Violette stralen (die wij UV zullen noemen). Het zijn deze UV-stralen, die, wanneer wij geruimen tijd in de zon liggen, onze huid gaan bruinkleuren en... soms ook flinke blaren veroorzaken met alle gevolgen van dien, pijn, vermoeidheid, niet kunnen slapen enz.
Zonnebrand. De naam zegt het al. De huid absorbeert de stralen en verbrandt doordat bij deze absorptie hoge temperaturen ontstaan. In werkelijkheid is de zonnebrand geen echte brand, want hij heeft met de licht- en warmtestralen, die de zon uitstraalt, niets te maken. Wanneer wij b.v. een luchtfilter boven ons zouden hangen, die zowel het zonlicht als de warmtestralen zou tegenhouden en alleen de UV-stralen zou doorlaten, dan zouden wij toch bruin worden en zelfs onze huid tot blaren kunnen laten verbranden. Hieruit blijkt dus, dat de warmtewerking van de zon geen invloed heeft, maar alleen de chemische werking van de UV-stralen. Of U dus in de zomer bij een temperatuur van 15 gr. C. of van 30 gr. C ligt te zonnebaden, zal voor het bruinbranden NIETS uitmaken. Het is maar gelukkig, dat een ozonlaag, die zich hoog in het luchtruim ophoudt, slechts één-derde van deze UV-stralen doorlaat. Wanneer de gehele hoeveelheid UV-stralen, zoals wij nu georganiseerd zijn, ons zou treffen, dan zouden wij zeker „verbranden". Een gat in de ozonlaag zou dan ook verschrikkelijke gevolgen hebben.
De gevoeligheid van de menselijke huid voor UV-stralen is niet gelijk. In de eerste plaats zijn er de rasverschillen, die in sterke mate tot uiting komen in de bruinkleuring der huid. Bij de blanken zijn de blonde mensen gevoeliger dan de donkerharigen en geslachtsrijpe mensen weer gevoeliger dan kinderen en grijsaards.
Tenslotte nog enkele tips. Overmaat van langdurige bestraling is gevaarlijk. Ook het insmeren met vet en daarna in scherp zand liggen, is niet bevorderlijk voor de transpiratie, daar zulks de warmteregeling van ons lichaam belemmert. Achter glas zult u nooit bruin worden, daar hierdoor wel de licht- en warmtestralen van de zon komen, maar niet de UV-stralen en, zoals U hierboven hebt kunnen lezen, zijn het juist deze Ultra-Violette stralen die ons bruin branden en niet de warmtestralen van de zon, zoals men zou verwachten. Een wat bruingebrande huid is gezond, maar..... overdaad schaadt!


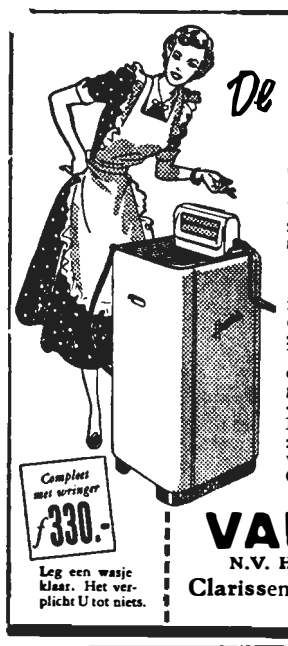
De HOOVER wasmachine
'n Klein apparaat - 'n grote spaarpot!
Van buiten kunt U onmogelijk zien wat een wonder van besparing de
HOOVER ELECTRISCHE WASMACHINE
is. Wij willen daarom de Hoover een was voor U laten doen. U ziet dan hoe weinig tijd en geld Uw gehele wekelijkse was kost en hoe gemakkelijk zij wordt gedaan. U draait aan de wringer - een nieuw wonder!
Dan begrijpt U pas, dat duizenden huisvrouwen wèg zijn van de Hoover.
Geef ons een telefoontje!
Compleet met wringer f 330.-
Leg een wasje klaar. Het verplicht U tot niets.
VAN BOXTEL
N.V. HANDELSMAATSCHAPPIJ
Clarissenstraat 3 Tel. 479 - Boxtel


## SPORT-NIEUWS

TENNIS.

Zaterdag 8 Juli werd de eindwedstrijd gespeeld tussen de club Flang en Ready om de z.g. Bens-Ready-beker, des tijds aangeboden door de oud-voorzitter van de S.E.T. wijlen de heer H. Jos. van Susante.
Flang wist in deze finale beslag te leggen op de beker met een 3—2 overwinning.
De heren Jac. en Jos. Teppema wisten in een heren-dubbel tegen de heren Groenhuis en M. Schellekens meteen een zeer kostbaar punt voor Flang te veroveren. De uitslag 8—6, 8—6 geeft wel aan dat de spelers tegen elkaar opgewassen waren. Het was een harde partij. In de eerste set werd Flang de kans geboden uit te lopen tot 5—2 en dit aarzelend begin wisten de Ready-spelers niet geheel meer in te halen.
In de dames-dubbel tussen de Flangdames Mevr. v. d. Meer en Mej. Bauwens tegen Toos Vekemans en Els de Rooy domineerde Mevr. v. d. Meer door scherp plaatsen, goed netwerk en af en toe een zeer goede drop-volley. De Ready-speelsters bleven veel te veel achterin, en bleven maar in het defensief. Uitslag 6—2, 6—2 voor Flang.
De vele deuce-games in de heren-enkel tussen Loe Bordat en Henk van Horen geven wel aan hoe hier om de punten werd gestreden. De beide spelers durfden flink naar het net op te lopen, waar zij prachtige volley's losten. Achterin putten zij elkaar uit in een spel van kat en muis.
In de tweede set gaf Bordat na een 4—2 stand geen kans meer om het verschil te verkleinen.
Met 6—4, 6—3 sleepte Bordat voor Ready een punt in de wacht.
Zeer sportief, maar fel en verbitterd is er daarna in een dames-enkel tussen Mevr. van Hoogerwou en Jo van Haaren gekampt. Gedurende niet minder dan 44 games en ruim 2 uur tijd hebben beide dames elkaars krachten gemeten. Het was dan ook de spannendste wedstrijd dit tournooi. Er was maar geen kans voor Mevr. van Hoogerwou om de rally af te maken. Steeds weer wist Jo van Haaren de bal te retourneren.
Hier waren het werkelijk de allerlaatste loodjes, die beslisten.
Flang won met 4—6, 7—5, 12—10.
Voor Ready was de kans verkeken, maar in de mixed van Mevr. v. d. Meer en haar broer B. Clercx tegen Jac. en Annie Jurriëns verzette Jac. Jurriëns bergen werk.
Ondanks mooie slagen van Mevr. v. d. Meer forceerde Jac. Jurriëns de beslissing ten gunste van Ready met 6—2, 6—0.
In het paviljoen Molenwijk reikte de Voorzitter van de S.E.T. de heer Charles van Susante de beker aan Flang uit, terwijl hij in zijn begeleidend woord van felicitatie vooral de prestatie van Mevr. van Hoogerwou memoreerde.

DAM-NIEUWS D.O.S.

Uitslagen van vorige week:

| | |
|---|---|
| H. Ophei—L. Schalks | 2—0 |
| H. v. Rooij—F. v. Dun | 0—2 |
| C. v. Oosterhout—P. Mathijssen | 2—0 |
| G. v. d. Voort—H. Schuurmans | 1—1 |
| G. v. Eindhoven—N. Walrave | 0—2 |

A.s. Woensdag voortzetting onderlinge competitie om 8 uur bij H. v. Rooij, Baroniestraat.

R.K.S.V. „O.D.C.

Training O.D.C.

De training bij ODC zal Maandag 17 Juli worden hervat. Wegens het grote aantal gegadigden is het bestuur genoodzaakt selectie toe te passen. Die Maandagavond moeten trainen krijgen allen bericht.
Het derde elftal dat zonder een verliespunt het kampioenschap behaalde, won de promotie op een glorieuze wijze, door van de vier wedstrijden er drie te winnen en een gelijk te spelen.
Proficiat!
Het eerste elftal zal de rust-periode onderbreken door a.s. Zaterdag deel te nemen aan het nederlaag-tournooi uitgeschreven door de Ver. V.E.S. uit Oudenbosch. Aanvang 7 uur, vertrek per bus om 4 uur.


Wij hebben een HOOVER voor elke woning...
GROOT OF KLEIN!
Laten wij U demonstreren welke Hoover het geschiktst is voor Uw woning. De Hoover doet zoveel méér dan 'n gewone stofzuiger. Hij klopt het vuil - dat Uw tapijten vernielt - diep uit het kleed; hij veegt het uit de pool en zuigt het op. De Hoover met zijn agitator maakt Uw kleed zo stralend fris. Geef 'n telefoontje!

Prijzen van f 175.- tot f 330.- incl. alle hulpstukken. Dustette f 72.-
VAN BOXTEL
N.V. Handelsmaatschappij
Clarissenstraat 3 Tel. 479 Boxtel


## Kleine Weetjes

Om stallen vliegenvrij te houden kan men D.D.T. verdund met water met de flitspuit tegen muren en ramen van de stal sproeien. De vliegen, die daarop komen zitten gaan onherroepelijk dood. De werking houdt wel 6 weken aan.

## Arbeidsbureau Boxtel

Ingeschreven aanbod: 1 leerl. drukkerzetter; 1 schoenreparateur; 1 kapper; 1 perser, confectie - wasserij; 1 chem. bleker apprêteerder; 1 grofsmid; 1 chauffeur-monteur; enige vertegenwoordigers; enige administratieve krachten; 1 magazijnmeester; 1 nachtwaker; enige losarbeiders.
Gevraagde krachten: 1 leerl. plastic-instrumentmaker; leerl. sigarenmakers, leeftijd 14—15 jaar; 1 jongen 17—18 jaar voor houtzagerij (buiten Boxtel); 1 juffrouw 25—30 jaar voor leiding in wasserij; 1 huisjuffrouw voor groot hotel (omgeving); flinke meisjes voor hulp in de huishouding; flinke meisjes voor fabriek en atelierswerkzaamheden.
Ouders.
Als uw kinderen van school gaan en U weet nog niet welk beroep zij zullen kiezen, komt dan eens even praten. Het verplicht U tot niets, terwijl het voor Uw kinderen belangrijk kan zijn.
Alle inlichtingen evenals aanvragen voor personeel bij het Arbeidsbureau. Telefoonnummer 459.

## Koffiebon 465 geldig

Bon 465 Algemeen is aangewezen voor het kopen van 125 gram koffie. Deze bon kan met ingang van Vrijdag 14 Juli worden gebruikt en blijft geldig tot en met 29 Juli.
Het rantsoen moet dienen voor zes weken. De eerstvolgende bonaanwijzing zal op 24 Augustus geschieden.

# Parochie-Agenda

7e Zondag na Pinksteren.
16 Juli 1950.

PAROCHIE ST. PETRUS, BOXTEL.

De H.H. Missen zijn om half 7, kwart voor 8, 9 uur en om half 11 de Hoogmis. Het is vandaag de feestdag van O. L. Vrouw van de Berg Carmel, van welk feest dan ook in de Hoogmis de H. Mis zal gezongen worden. De H. Mis van half 7 wordt opgedragen voor het geestelijk en tijdelijk welzijn van de parochie, de H. Mis van kwart voor 8 voor Adrianus van Schijndel, de H. Mis van 9 uur voor de levende en overleden leden van de St. Vincentiusvereniging
Vandaag gaat in alle H.H. Missen de 2e schaal voor de bizondere noden van het Episcopaat, welke bizonder in de milddadigheid van de gelovigen wordt aanbevolen.
Hedenavond om 7 uur plechtig Lof vanwege de feestdag van O. L. Vrouw van de Berg Carmel. Degenen, aan wie het scapulier nog niet is opgelegd en die dit verlangen, kunnen zich daarvoor opgeven in de sacristie.
Maandagavond om half 8 Mariacongregatie.
Donderdagavond om 7 uur Lof met rozenhoedje.
Zaterdag is er gelegenheid tot biechten van half 3 tot 4 uur en van 6 tot half 8. Dopen iedere dag van half 3 tot 3 uur.
MAANDAG: om kwart voor 7 gef. gez. jrgt. voor Petronella v. Zeeland-Habraken; z.a. gel. jrgt. voor Johannes Timmermans; H. Hartaltaar gel. mndst. voor Maria van Hal; om half 8 gel. jrgt. voor de overleden familie Antoon Bosch en Johanna de hsvr.; z. a. gel. H. Mis voor Harrie Weyers; om half 9 gel. H. Mis voor Geertruida v. d. Schoot-v. d. Heyden. Hedenavond om half 8 Mariacongregatie.
DINSDAG: om kwart voor 7 gef. gez. jrgt. voor Joannes v. Zeeland; z. a. gel. H. Mis voor Marinus v. d. Sande; H. Hartaltaar gel. jrgt. voor Johanna Timmermans-Schellekens; om half 8 gel. jrgt. voor de overl. familie Antoon Bosch en Johanna de hsvr.; z.a. gel. H. Mis voor Adriaan en Constant van Kleef vanwege de familie v. d. Broek; om half 9 gel. H. Mis voor Emilie v. Rijckevorsel.
WOENSDAG: om kwart voor 7 gef. gez. jrgt. voor Andreas v. Zeeland; z.a. gel. H. Mis voor Antonius Schellen; H. Hartaltaar gel. jrgt. voor Geerdina Timmermans-Leermakers; om half 8 gel. H. Mis voor de overleden parochianen in Indië vanwege Maria's Biddend Leger; z.a. gel. mndst. voor Gerdina Bordat-v. Lange; om half 9 gel. mndst. voor Henricus v. Oirschot.
DONDERDAG: om kwart voor 7 gef. gez. jrgt. voor Adrianus v. Zeeland; gel. jrgt. voor Johannes v. d. Heuvel; H. Hartaltaar gel. jrgt. voor Petronella v. d. Steen-v. Griensven; om half 8 gel. H. Mis voor Hendricus v. Uden; z.a. gel. H. Mis voor de overleden parochianen in Indië vanwege soldaat v. d. Braak; Om half 9 gez. jrgt. voor Martinus v. Zeeland. Hedenavond om 7 uur Lof met rozenhoedje.
VRIJDAG: om kwart voor 7 gez. mndst. voor Antoinetta v. Dongen-Goyaerts; z. a. gel. jrgt. voor Helena Timmermans; H. Hartaltaar gel. H. Mis voor Adrianus Bredo te Vught overleden; om half 8 gel. jrgt. voor Petrus Bosch; z.a. gel. H. Mis voor de overleden parochianen in Indië vanwege soldaat van Vught; H. Hartaltaar gel. mndst. voor Christianus van Breugel; om half 9 gel. jrgt. voor Hubertus Verrijt.
ZATERDAG: om kwart voor 7 gez. jrgt. voor Johannes v. d. Ligt; z. a. gel. H. Mis voor Maria Loerakker-van Geel; om half 8 gel. H. Mis voor Jan van Deursen; z.a. gel. H. Mis voor de overleden parochianen in Indië vanwege Martinus v. Nieuwburg; H. Hartaltaar gel. mndst. voor Maria Poirters-van Dijk; om half 9 gel. H. Mis voor Jos. v. Susante vanwege zijn vrienden.
In het Liefdehuis zal nog geschieden: Maandag gel. mndst. voor Petronella v. Opstal-v. d. Posten.
Het H. Sacrament des Huwelijks wensen te ontvangen: Petrus v. d. Langenberg uit deze parochie en Cornelia Henrica Christina v. d. Ven uit 's Hertogenbosch (parochie Muntel); Johannes Wilhelmus v. Houtum en Gerarda v. d. Broek, beiden uit deze parochie; Henricus Paulus van Vugt, geb. te 's Bosch en won. in deze parochie en Petronella Martina Cornelia Heykants uit deze par.;

Gerardus Petrus Maria Willockx uit deze parochie en Antonia Victorina Hubertina Bloemen uit Schaesberg; Hendricus v. d. Schoot uit Gemonde en Josephina Boeren geb. in deze parochie en won. te Gemonde, waarvan heden de 2e afkondiging geschiedt. De gelovigen zijn verplicht de hun bekende huwelijksbeletselen, waarin niet is gedispenseerd, ten spoedigste aan de pastoor bekend te maken.

PAROCHIE H. HART, BOXTEL.

**7e Zondag na Pinksteren, tevens de feestdag van O. L. Vr. van de Berg Carmel en Kindsheidoptocht door onze parochie.**

De H. Missen zijn om 6 uur tot zekere intentie; om 7 uur voor het geestelijk en tijdelijk welzijn van de parochie; om 8 uur uit dankbaarheid (H); om kwart over 9 voor Gijsberta van Hommel van den Bosch vanwege de Missienaaikring; en om half 11 plechtige hoogmis (met volkszang) bij gelegenheid van het zevende eeuwfeest van het scapulier.
De eerste schaal is vandaag voor de kerk; en de tweede voor de Bijzondere Noden.
Onder de H. Missen van 7 en 8 uur algemene H. Communie voor de leden van de H. Familie van Moeders en gehuwde vrouwen.
Hedenmiddag om half 3 Kindsheidoptocht vanwege het 40-jarig bestaan van het Genootschap. De kinderen, die aangekleed moeten worden in de Angela- en Franciscusschool, gelieven een uur tevoren aanwezig te zijn.
Om 7 uur plechtig Lof ter ere van O. L. Vrouw van de Berg Carmel; na het Lof oplegging van het scapulier.
Woensdag — feestdag van de H. Vincentius a Paulo, die leefde van 1581 tot 1660, en in 1737 werd heilig verklaard. Hij is de Patroon van alle liefdewerken, en de St. Vincentius-vereniging is naar hem genoemd.
MAANDAG 17 Juli: 7 uur l. d. tot zekere intentie (D); Maria-altaar l. d. voor Rosalia Hermes-Schüller; kwart voor 8 l. d. voor Waltherus Ossenblok, vanwege kinderen en kleinkinderen; Maria-altaar l. m. voor Petrus Jozef Eltink; half 9 l. d. voor Gerarda van Hemmen-v. Vught.
DINSDAG 18 Juli: 7 uur gez. d. voor Gertruda Ruys-v. Veghel; Maria-altaar l. m. voor Wim v. d. Laak; kwart voor 8 l. d. voor Jean Smeets en Gertrudis v. Halbeek z.e.; Maria-altaar l. d. voor Joh. de Koning en Johanna v. Brunschot z.e.; half 9 l. m. voor Johannes Hubertus Timmermans.
WOENSDAG 19 Juli: 7 uur gef. l. j. voor Willibrordus van der Linden; Maria-altaar l. d. voor Hendricus Mandos en Barbara v. Hazenberg z.e.; kwart voor 8 l. d. voor gesneuvelde kameraden van soldaat v. d. Steen; Maria-altaar l. d. voor Adriana Scheutjens-v. Dijk; half 9 l. d. voor Adrianus van Erp.
DONDERDAG 20 Juli: 7 uur l. d. voor Maria de Leijer-Fick vanwege de buurt; Maria-altaar l. d. Jan v. d. Nosterum vanwege de Rijvereniging St. Martinus; kwart voor 8 l. d. voor gesneuvelde militairen in Indonesië, vanwege soldaat Kuenen; Maria-altaar l. d. voor Piet v. d. Kruis; half 9 l. m. voor Adriana Sleutjes-Goossens.
VRIJDAG 21 Juli: 7 uur gef. gez. j. voor Adriana Verhoeven-v. Rulo; Maria-altaar l. d. voor Wim v. d. Laak vanwege de buurt; kwart voor 8 l. d. voor Maria Kurvers-v. Nistelrooy vanwege de St. Elisabethvereniging; Maria-altaar l. d. voor Hubertus Josephus van Susante; half 9 l. m. voor Francis Voets.
ZATERDAG 22 Juli: 7 uur l. d. tot zekere intentie (D.); Maria-altaar l. d. voor Theo van Hal te Liempde overleden; kwart voor 8 l. d. voor levende en overleden leden v. d. St. Elisabethvereniging; Maria-altaar l. m. voor Waltherus Ossenblok; half 9 l. d. voor Antonius v. Roov-Peters.

PAR. H. LAMBERTUS, GEMONDE.

ZONDAG: half 8 H. Mis voor het welzijn der parochie; 10 uur jrgt. voor Henrica Manders.
MAANDAG: half 8 jrgt. voor Joannes v. Lange en Joanna de hsvr.
DINSDAG: half 8 H. Mis voor Joannes Wagenaars; half 10 gezongen huwelijksmis.
WOENSDAG: half 8 jrgt. voor Nicolasina Toelen.
DONDERDAG: half 8 jrgt. voor Joannes v. Nistelrooy.
VRIJDAG: half 8 jrgt. voor Joannes Merkx en Maria Cath. de hsvr.
ZATERDAG: half 8 jrgt voor Josephus Lavrijssen en Anna de hsvr.

Deze week zullen geschieden:
Maandag H. Mis voor Cornelis v. Aarle te Olland overleden. Dinsdag H. Mis voor de overleden familie Verhagen en v. d. Pol. Woensdag H. Mis voor Cornelia v. Helvoirt: Lev. Rozenkrans. Donderdag H. Mis voor Wilhelmus v. d. Meijden: Lev. Rozenkrans. Vrijdag H. Mis Wilhelmina Olyslagers: Lev. Rozenkrans. Zaterdag H. Mis voor Wilhelmina Olyslagers: Retraitepenning.

PAROCHIE H. THERESIA, BOXTEL.

ZONDAG: half 7 H. Mis voor Adrianus Dankers; 8 uur H. Mis tot intentie van de parochianen; 10 uur gez. H. Mis uit dankbaarheid voor behouden thuiskomst. De gelovigen worden in de gelegenheid gesteld om aan hun offerplicht te voldoen in de eerste schaal voor de arme doofstommen, in de 2de voor B. N.
Half 3 Lof met rozenhoedje, om de zaligverklaring van Frederic Ozanam te verkrijgen. Deze is de stichter van de St. Vincentiusverenigingen en de grondlegger van de St. Elisabeth-stichtingen.
MAANDAG: 7 uur H. Mis v.w. vader voor Adrianus v. d. Sloot; 8 uur jrgt. voor Johanna v. Kasteren.
DINSDAG: 7 uur H. Mis voor de familie Manders-Mooren; 8 uur H. Mis voor mej. Wilhelmina v. d. Boom.
WOENSDAG: 7 uur H. Mis voor Petrus Ghijsens, in de parochie v. d. H. Petrus te Boxtel overleden; 8 uur jrgt. voor Petrus Schellen. Hierbij wordt de kerk met 'n kaars vereerd.
DONDERDAG: 7 uur H. Mis vanwege Boerenbond voor Godefridus v. Gestel; 8 uur H. Mis tot intentie van de leden der Godvruchtige vereniging „H. Theresia".
VRIJDAG: 7 uur H. Mis voor Maria Maas-v. d. Langenberg; 8 uur gez. mndst. voor Phelemina Vermulst-Reijnen.
ZATERDAG: 7 uur H. Mis voor Maria de Punder-Huige; 8 uur jrgt. voor Cornelia v. Kasteren-Boons.
Biechthoren van half 3 tot 4 en van 6 tot 8 uur, daarna Lof met rozenhoedje om Gods zegeningen te verkrijgen over „Orion" en de kapel v. Stapelen.
30 Dagen worden de gebeden verzocht voor de Z. Eerw. Pater v. Grinsven in Roermond en Wilhelmus v. d. Meijden, in de parochie van de H. Petrus te Boxtel overleden.
Verenigen wij ons met onze schoolkinderen, die iedere dag de hulp van O. L. Vrouw van de Carmel afsmeken tot hulp voor Z. H. de Paus inzake de terugkeer van afgedwaalde volkeren tot het ware geloof, de bekering van de communisten en voor de vrede des Heren in de wereld te verkrijgen.
In deze week zijn degenen, die nog zijn achterstallig inzake de betaling van de gepachte plaatsen of banken, in de gelegenheid, te voldoen in de sacristie of de pastorie.

PAR. ST. JAN'S ONTHOOFDING, LIEMPDE.

ZONDAG: feestdag van O. L. Vrouw van de Berg Carmel; half 7 l. m. tot welzijn der parochie; 8 uur l.m. voor Joh. Verhoeven te St. Oedenrode overleden; 10 uur plechtige hoogmis z. j. voor Maria v. Abeelen; 3 uur plechtig Lof; na het Lof te zingen lied no. 9 van het bundeltje, dat zal worden uitgereikt.
In alle H. Missen de 1e schaal voor het Instituut van Doofstommen te St. Michiels-Gestel.
MAANDAG: 7 uur z. m. voor Adriana Joh. v. Weert te Schijndel overleden; half 8 z. j. voor Joh. v. d. Velden; 8 uur l.m. tot bijzondere intentie.
DINSDAG: 7 uur z. mndst. voor de Weled. Heer Franc. v. Boeckel v. Rumpt; half 8 z. j. voor Johanna Joh. v. d. Velden; 8 uur l. mndst. voor Frans v. Beers.
WOENSDAG: 7 uur z. mndst. voor Wout. v. d. Velden; half 8 z. j. voor Francisca Corn. v. d. Velden; 8 uur l. mndst. voor Engelina Hendr. v. Overbeek.
DONDERDAG: 7 uur z. mndst. voor Jos. Schellekens; half 8 z. j. voor de Eerw. Zuster Egidia v. Dijk; 8 uur l. mndst. voor Marinus v. d. Wiel.
VRIJDAG: 7 uur z. mndst. voor Willem Appeldoorn; half 8 z. j. voor Mart. Kelders; half 8 l. mndst. voor Johanna v. Houtum.
ZATERDAG: 7 uur z. mndst. voor Mart. Quinten; half 8 z. j. voor Adriana en Margaretha Mart. Kelders; 8 uur l. mndst. voor Maria Frans v. d. Meijden.
ZONDAG: half 7 l. mndst. voor Jan v. Asveld; 8 uur l. m. tot welzijn der par.; 10 uur z. j. voor de Heer Mart. v. d. Broek.

In de Kapel der Eerw. Zusters:
Maandag 7 uur l. m. voor Antoon v. d. Velden vanwege Kerkeind. Dinsdag 7 uur l.m. voor Albert v. d. Wiel vanwege de buurt. Woensdag 7 uur l. m. voor Ger. Spikmans. Donderdag 7 uur l. m. voor de leden proc van Sittard. Vrijdag 7 uur l. m. voor Antoon v. d. Velden. Zaterdag 7 uur l. m. voor Corn. v. d. Boer als overleden lid O. L. Vrouw van Mariahout. Zondag 7 uur l. m. voor Theo v. Hal enz. vanwege Kasteren enz.
Zaterdag onder de H. Mis van 8 uur algem. H. Communie der kinderen, de jongens komen biechten Donderdagmorgen om 8 uur, de meisjes Vrijdagmorgen 8 uur.
30e Joh. Verhoeven te St. Oedenrode overleden; mej. Wed. Maria Jan de Leijer te Boxtel overleden; Adriana Joh. v. Weert te Schijndel overleden.

PAR. H. WILLIBRORDUS, ESCH.

Vandaag wordt het feest van O. L. Vr. v. d. Berg Carmel plechtig gevierd. H.H. Missen om 7 uur; half 9 en 10 uur Hoogmis voor de Parochie. Onder de H.H. Missen zal gepreekt worden over het Scapulier. Tweede schaalcollecte voor de arme Doofstommen; derde voor Bijz. Noden Episcopaat. Na de middag om 3 uur plechtig Lof tot sluiting van deze feestdag.
Dinsdag moeten de kinderen van het 1ste en 2de leerjaar komen biechten; Woensdag die van het 3de en 4de leerjaar. Donderdag onder de H. Mis van half 8 zullen ze gezamenlijk communiceren.
ZONDAG: 7 uur mndst. voor Pieternella van de Nosterom van Wezel; half 8 H. Mis voor de overl. Familie van den Hoogen-Hartjes; 10 uur plechtige Hoogmis voor de parochie.
MAANDAG: half 8 mndst. voor Cornelis van den Boogaard; 8 uur H. Mis voor Johannes Rutten v.w. Br. H. Bloed.
DINSDAG: half 8 mndst. voor Adrianus van Beers; 8 uur H. Mis voor de bekering der Zondaars.
WOENSDAG: half 8 jrgt. voor Petronella v. d. Sande-v. d. Loo; half 9 H. Mis uit dankbaarheid.
DONDERDAG: half 8 jrgt. voor Cornelis van der Meyden; 8 uur H. Mis uit dankbaarheid.
VRIJDAG: half 8 jrgt. voor Theodorus van Roosmalen; 8 uur H. Mis voor de overl. leden Proc. Tilburg-Hakendover.
ZATERDAG: half 8 jrgt. voor Jan Schoones, Geertruda de hsvr., Lambertus de zoon; 8 uur H. Mis voor Johannes Rutten.
Elders: H. Mis voor Cornelia van Oers-v. d. Braak. H. Mis voor Albertus van Gemert.

ST. CHARLES, HAL, BOXTEL.

Zondag 16 Juli. Zevende Zondag na Pinksteren. Feestdag van Onze Lieve Vrouw van de berg Carmel; om 10 uur plechtige Hoogmis. Deze middag om 3 uur plechtig Lof met Rozenhoedje.
Deze week Woensdag, Donderdag en Zaterdag om 8 uur Lof.
ZONDAG: om 7 uur H. Mis als jaargetijde voor Lambertus van Brekel en Antonia van Boxtel; om half 9 voor de overleden leden der familie Henket; om 10 uur jaargetijde voor Adrianus van Uden.
MAANDAG: 7 uur voor Johannes Verhoeven te St. Oedenrode overleden.
DINSDAG: 7 uur voor Johannes Verhoeven te St. Oedenrode overleden.
WOENSDAG: 7 uur tot intentie van de Voortplanting des Geloofs.
VRIJDAG: 7 uur maandstond voor Piet van Liempd.

---

Op Zaterdag 22 Juli vieren onze geliefde Ouders
JOHANNES HOBBELEN
en
CORNELIA SNOEREN
hun 40-Jarig Huwelijksfeest.
Wij hopen nog vele jaren onze ouders te mogen behouden.
Hunne dankbare kinderen.
Maastrichtsestraat 33.

---

Mede namens mijn vrouw betuig ik mijn welgemeende dank aan familie, vrienden en kennissen, Gildenbondsharmonie, Kath. Thuisfront en speciaal de buurtbewoners voor de prachtige cadeaux, versiering en belangstelling bij mijn behouden thuiskomst uit Indonesië.
Sld. 1e klas L. Janissen,
Nieuwstraat 190 D.

---

Mede namens mijn ouders, broers en zusters betuig ik mijn hartelijke dank aan H.H. Geestelijken, Katholiek Thuisfront, Kath. Fabr. Arb. Bond, de Voetbalver. Boxtel, de Biljartver. „'t Schipke", familie, buurtbewoners en kennissen, voor de prachtige bloemen en cadeaux en belangstelling bij mijn terugkeer uit Indonesië ondervonden.
Dpl. Sld. Leo v. d. Laak,
Nieuwstraat 62, Boxtel.

---

Hiermede betuigen wij onze hartelijke dank aan familie, vrienden en kennissen voor de vele blijken van belangstelling, welke wij bij ons Zilveren Huwelijksfeest mochten ondervinden.
J. v. d. VEN
M. v. d. VEN-DE LAAT.

---

**Dr. A. J. van Groeningen**
**Afwezig**
**van 13 tot 27 Juli**
Waarneming als volgt:
Dokter Hoek:
letters A. t.e.m. H.
Dokter Kluytmans:
letters I. t.e.m. P.
Dokter Wentholt:
letters Q. t.e.m. Z.
Boodschappen te bezorgen zoveel mogelijk vóór 9 uur.

---

**Onze bakkerij is wegens vacantie GESLOTEN van 16 t.m. 22 Juli**
**W. Versantvoort**
Bosscheweg 79 Tel. 534

---

GEVRAAGD
**beschaafd jong Meisje**
IN BEZIT VAN DIPLOMA COSTUUMNAAIEN,
dat handig is in 't naaien en borduren van leuk kindergoed enz. Halderheiweg 1 (Achter Restaurant Moorwijk).

---

Mede namens mijn Ouders, Broers en Zusjes betuig ik mijn hartelijke dank aan de Z.Eerw. Heer Pastoor, Kath. Thuisfront, Buurtbewoners, familie, kennissen, Gildenbondsharmonie voor de mooie cadeaux en de vele blijken van belangstelling bij mijn terugkeer uit Indonesië.
Sold. M. F. v. SON.
Lennisheuvel 17, Boxtel.

---

Te koop twee tomen beste G.Y. biggen, bij M. van der Heijden, Vorst 18.

---

Te koop een toom biggen. P. Hulsen, Kasteren B 27, Liempde.

---

Wie wil grote woning ruilen met woning voor klein gezin in centrum.
Aanbieding v. Leeuwenstr. 2.

---

Te koop een toom beste biggen, waarvan gemerkt voor stamboek. A. van de Sande, Kalksheuvel 53.

---

Te koop bij J. Vullings, Oorsprong 47, Boxtel, een beste zeug bijna aan telling.

---

Te koop: Pic-up (Philips) en luidspreker. Prijs Billijk.
Parallelweg Nrd 13.

---

Te koop een toom beste biggen bij P. v. d. Pas, Oirschotseweg 9.

---

Te koop: 15 weken drachtig varken. Jos. van der Sande, Onrooi 18.

---

Te koop: een sterk kinderledikant en een prachtige Guitaar. Zandvliet 14.

---

Gevraagd: nette leerjongens voor plastic-fabriek. Aanmelden iedere dag van 9—12 en 1—5, Markt 29, alhier.

---

Werkster gevraagd voor 1 of 2 dagen per week, of meisje voor halve dagen. Stationsplein 3.

---

B.z.a. voor Boxtel R.K. meisje, als hulp in huishouding. Liefst als dag-meisje. Tien jaar in zelfde betrekking geweest. Brieven no. 30 Molenstraat 19.

---

Te koop: een toom beste biggen, gekruist ras en een D.K.W-motor. G. Eijkemans, Vorst 19.

---

Te koop een toom beste biggen.
M. van Beljouw, Roond 3.

---

Te koop: Morellen voor de inmaak. Van den Braak, Kalksheuvel 12 (bij de Boterfabriek)

---

Te koop: 2 tomen biggen en te weiden 2 ha nagras in de Vossenpoel. J. van der Heijden, Knuistenkoepel.

---

Te koop een toom beste biggen bij H. van Ingen, Vorst 15.

---

Een partij jonge en halfwas konijnen te koop. Konijnshoolsedreef 2.

---

Te koop: 15 weken drachtig varken N. L., en een toom beste biggen. Jan de Bie, Roond 8.

---

**Zaterdag 15 Juli begint onze jaarlijkse**
**Opruiming**
**Profiteert van de koopjes**
**Ziet etalages**
**HEIJMANS' Schoenhandel**
**Breukelsestraat**

---

GEVRAAGD voor zo spoedig mogelijk
**een NETTE DIENSTBODE**
geheel zelfstandig kunnende werken, in gezin met kinderen. Niet beneden de 20 jaar.
Loon f 60.— per maand. Te bevr. Molenstraat 19

---

---

DAMES!!!
Nu ook in Boxtel verkrijgbaar de artikelen van de bekende Parijse Parfumeur
**JEAN PATOU**
ALLEENVERKOOP:
**Parfumerie M. J. van den Broek**
BREUKELSESTRAAT 34

---

# AANBESTEDING

Door het Gemeentebestuur van Boxtel zal op VRIJDAG 11 AUGUSTUS 1950 te 11 uur in het raadhuis te Boxtel

**in het openbaar worden aanbesteed:**

Bestek nr. B. 32:

**het maken van straatriolering**

nabij „Molenwijk" in de gemeente Boxtel.

Inlichtingen omtrent het werk worden verstrekt ten raadhuize te Boxtel op Vrijdag 4 Augustus 1950 van 10 – 12 uur. Bestek met tekeningen zijn vanaf 24 Juli 1950 verkrijgbaar á f 10,– per stuk bij de Directie van de Dienst van Gemeentewerken, raadhuis te Boxtel, en bij de adviseurs „Ingenieursbureau Irs. Witteveen en Bos", van Twickelostraat 6, Deventer.

Burgemeester en Wethouders van Boxtel:
De Secretaris, J. P. C. v. d. Hout.
De Burgemeester, Drs. M. A. M. van Helvoort.

---

# Via de reiskas van de K.A.B.

zullen in de Vacantieweek der Bouwvakarbeiders, en in de Kermisweek des Maandags verschillende reizen georganiseerd worden, en wel:

Naar VALKENBURG à f 3,80 per persoon
Naar AMSTERDAM , à f 3,60 per persoon
Naar DEN HAAG . à f 3,60 per persoon
Naar ROTTERDAM . à f 3,– per persoon

Met het oog op de bestelling der bussen is spoedige opgave hiervoor gewenst bij onderstaande adressen:
H. v. Grinsven, Nieuwstraat 94
C. v. Oers, Dr. Hoekstraat 6
Mevr. v. d. Heuvel, Molenpad 1 A
Mevr. Pennings, Ten Brinkstraat 2
Mevr. v. Roosmalen, Julianastraat 27
Wed. Vlamings, Jan v. Brabantstraat 26
J. v. Hal, Parallelweg Z 33.
Laatste datum van aanmelding 21 Juli.

---

**MOOI WONEN**
**in vrije huizen in westelijk Noord-Brabant**

Binnenkort wordt aangevangen met de bouw van 52 Middenstandswoningen langs de grote weg van Bergen op Zoom naar Antwerpen, onder de Gemeente Woensdrecht in het dorp Hogerheide.
Vrije woningen met tuin en schuur, bij de kom der gemeente, in prijzen van f 9200,– tot f 9700,–. Hypotheek beschikbaar tot circa 50 %. Vrije bouw zonder Rijkssteun. Vestigingsvergunning gegarandeerd.
Wendt U voor inlichtingen en voorwaarden tot:
A. A. J. v. d. Poel, Burg. Voetenstraat A 10, Ossendrecht, Telefoon 19.
H. C. Brugmans, Zuidsingel 35, Bergen op Zoom.
F. A. L. Luykx, Directeur Gemeentewerken, Tel. 41, Polderstraat 20, Oudenbosch.
Woningbureau v. d. Berg & Co., Nieuwe Ginnekenstraat 43, Tel. 8686, Breda.
Heimel's Bureaux, Koestraat 32, Zwolle, Tel. 5095
v. Luik's Aannemingsbedrijf, Oudorpweg 11, Rotterdam, Tel. 24983.
F. v. d. Windt, Graaf Florisstraat 10b, Rotterdam, Telefoon 36261.

---

**Als het gaat over Zaden of Bloemen**
**Steeds hoort ge dan v. Zogchel noemen**

---

**Speciaal adres voor algehéle**
**Voetverzorging en steunzolen naar maat**
**Wies Gemen** Med. Gedipl. Chiropodiste
STATIONSTRAAT 14 • BOXTEL • Tel. 296

---

*BOEKHANDEL* **Tielen**
**Stationstraat Boxtel**
levert alle mogelijke
**✶ SCHOOL- en STUDIEBOEKEN**
aan de door uitgevers vastgestelde prijzen.
**Gaarne tijdige bestelling**
*Ook grote keuze in alle benodigheden voor de school.*

---

**Voor modern Bloemwerk en prima Snijbloemen**
**naar Bloemenmagazijn „De Anjer"**
**Breukelsestraat 110 - Telefoon 446**

---

AVEHA
**GRATIS**
EEN REEP HEERLIJKE
**Melkchocolade**
BIJ AANKOOP VAN
**IEDER PAKJE**
**AVEHA KOFFIE**
AVEHA KOFFIE PAARS per pakje van 250 gram 97 ct
AVEHA KOFFIE ROOD per pakje van 250 gram 92 ct
AVEHA KOFFIE GROEN per pakje van 250 gram 82 ct
**Steeds vers gebrand uit eigen branderij**
**GEURIG KRACHTIG**
Deze bijzondere aanbieding is geldig tot 22 Juli in alle winkels van
**ANDRÉ VAN HILST**

---

*KANTOORBOEKHANDEL* **Tielen**
**U zoekt een vulpen of een ballpen?**
Wij hebben alle bekende merken als
PARKER, OSMIA, WATERMAN, PELIKAN
en nog tal van andere soorten.
*Wij geven op alle vulpennen nog de speciale Tielen-garantie*

# ZOMER OPRUIMING

**ZATERDAG 15 JULI A.S.**

## ENORME KOOPJES

**IN ALLE AFDELINGEN VAN ONZE**

## WONINGINRICHTING

**F. J. WITTEVEEN BOXTEL**

---

Uit voorraad leverbaar
DE BEKENDE
**Eysink-Rijwielen**
Tevens alleenverkoop van
hulpmotoren „Berini"
**M. v. Schijndel**
Clarissenstraat

---

AH VOOR KWALITEIT

TWEEDAAGSE RECLAME
A.S. VRIJDAG EN ZATERDAG
AFGEHAALD UIT DE WINKEL

CHOCOLADE-HAGEL
100 gram 22 ct.
van 29 voor . .

VRUCHTEN-KOEKJES
100 gram 22 ct.
van 25 voor . .

ONTBIJTSPEK
100 gram 27 ct.
van 31 voor . .

**ALBERT HEIJN**
MAAKT U HET LEVEN
GOEDKOPER!

---

**H. W. Fasbender-Valks**
Bosscheweg 12 • Schijndel
**Touringcarbedrijf**
**Reizen naar Binnen- en Buitenland**
**Billijke tarieven**
Telefoon K 4104 No. 271

---

**Onthoud dit!**
VOOR **pijnlijke voeten**
NAAR Medisch Gedipl. Voetverzorgster
**Jo v. Grinsven-v. Summeren**
Ook Electrische behandeling
Markt 33 - Boxtel
★ Aan huis te ontbieden

---

*Weet u wel....*
Adverteren in ons blad is de beste reclame!

---

**ROESTVRIJE**
**MAGNEET**
**RIJWIELEN**
KEUS
uit 10 verschiliende kleuren

**VAN BOXTEL N.V.**
Clarissenstraat 3 • Tel. 479 • BOXTEL

Indien gewenst kan betaling met koper worden geregeld.

---

**Voor solide, voordelige Uurwerken**
*naar VAN VLERKEN*

| | | |
|---|---|---|
| *Hangklokken* | *vanaf* | *69.50* |
| *Electrische klokken* | „ | *27.=* |
| *Dames horloges* / *Heren horloges* | „ | *29.50* |
| *Wekkers* | „ | *8.45* |
| *Schoorsteenklokken* | „ | *49.50* |
| *Keukenklokken* | „ | *18.50* |
| *Koekoekklokken* | „ | *36.=* |

**Alle uurwerken met volledige garantie**

*U kiest gemakkelijk uit onze grote keuze in uurwerken*

*Fa A. v. Vlerken, Boxtel*
*Kruisstraat 10* *Juwelier - Horloger*

---

**OPRUIMING**
Die mag u niet missen
Begint a.s. Zaterdag 15 Juli bij
**BOVENDEERT**
Schoenhandel naast Gemeentehuis

---

**Speciaalzaak SYLPHIDE**
E. Verhoeven, Stationstraat 60, Tel. 475

Nieuwste merken Sigaretten: 75 ct Gypsy, 75 „ Barclay, 70 „ Douglas — Virginia

Hebt U de nieuwe **ROKIN SHAG** al gerookt
80 ct per pakje

Nog steeds halve ponden Rook- en Shagtabak
f 0 65, 1.–, 1.25, 1.50, 2.50. 3.– per 1/2 pond

---

**Geen uithangende Krullen of Piekharen!**
DANK ZIJ **Kerasol Plastic Wave**
Per flacon f 1.20. Voldoende voor meerdere malen.
Gratis proefflacon verkrijgbaar.
Alleenverkoop voor Boxtel
**Parfumerie Bert van den Braak**
Baroniestraat 73 — Tel. 450

---

Zaterdag a.s. begint onze halfjaarlijkse
**OPRUIMING**
**Heerenhoeden vanaf f 5**
**Koopjes**
in overhemden, polohemden, zelfbinders, slippovers, enz.
**H. van Eijck- de Louw**
KRUISSTRAAT 1 BOXTEL

---

**Heden weer verse en gebakken Bokking**
**VOS** Stationstr. 44 Tel. 527

---

**Mag. „DE BIJENKORF"**
**A. VAN KOL**

BOXTEL Stationstr. 55 - Tel. 406
Markt 14 - Tel. 489
SCHIJNDEL - Hoofdstr. 141 - Tel. 319

**LEDERWAREN**

Zoekt U een mooie damestas, dames- of heren-portemonnaie, school- of actetas, koffer of rugzak, reisnécessaire of manicure, dames- of heren- portefeuille of een kindertasje of boodschaptas? In al deze artikelen hebben wij een uitgebreide sortering.

| | | | | | |
|---|---|---|---|---|---|
| DAMESTASSEN | 8,75 | 9,75 | 9,95 | 10,95 | 11,25 14,14 21,00 23,75 32,75 |
| KINDERTASJES | 1,35 | 1,95 | 2,50 | 2,60 | 3,40 6,75 |
| REISTASSEN | 6,50 | 7,50 | 8,50 | 8,95 | 10,50 16,50 |
| BOEKENTASSEN | 7,25 | 8,50 | 9,95 | 13,50 | |
| RUGZAKKEN . . . . . | 4,95 | 6,90 | 7,95 | | |
| PORTEFEUILLES . . . | 5,95 | 6,50 | 8,50 | 8,60 | |

DAMES EN HEREN PORTEMONNAIE'S in diverse kleuren, kwaliteiten en prijzen vanaf 1,75

NAGELMANICURES 1,35 1,75 2,35 2,50 3,95

REISNECESSAIRE'S voor dames en heren in diverse prijzen.

**„DE BIJENKORF"**
BOXTEL - Stationstr. 55 - Markt 14

---

**Zij was een schat, vond moeder!**

**NU IS ZIJ 36**

en..... nog steeds een schat (vindt haar man!) Een goede huisvrouw, die tovert met 't huishoudgeld! Maar ze koopt dan ook bij de Spar en dat betekent GULDENS sparen!

**200 gram ZOMERDRUPS 32 cent**
**6 Sparzegels extra**

**250 gr. overheerlijke JANHAGEL**
**55 cent 12 Sparzegels extra**

**DE AANBIEDINGEN VAN DE FOLDER ZIJN NOG STEEDS GELDIG!**

Artikelen met het Sparwaarborgmerk

GARANTIE VOOR KWALITEIT

★ Garantie voor kwaliteit
★ ALTIJD extra zegels en daardoor 10% voordeel

ONTBIJTKOEK, VERMICELLI! PUDDING, MAIZENA, CUSTARD, BAKMEEL, KANDIJKOEK, SCHUURPOEDER, TOILETZEEP, HUISHOUDZEEP, HEERLIJKE JAM (diverse smaken en prijzen) KOFFIE EN THEE „Land van Belofte" ook met 10% voordeel

**DE SPAR**
DE SPAR
ZELFSTANDIGE KRUIDENIERS

---

**Voor Uw Vacantie-REIS**
**KOFFERS in elke PRIJS**
VANAF 7.50 bij
**BOVENDEERT**
naast Gemeentehuis Boxtel

---

Zaterdag 15 Juli om 9 uur begint onze

# Halfjaarlijkse Opruiming

Leest aandachtig onze speciale opruimingskrant met zijn vele koopjes

## *„In den Ooievaar"*

Fa A. P. van den Boomen-Resink, Boxtel

6e JAARGANG No. 295

21 JULI 1950

# Brabant's Centrum

Redactie en Administratie
MOLENSTRAAT 19
TELEF. 513 — GIRO 277703

VOORHEEN BOXTELSCHE COURANT

Advertentieprijs: 10 ct. p. kol. m.m.
Bij contract speciale tarieven.
Kleine advertentiën 6 ct. per woord.

KATHOLIEK WEEKBLAD VOOR BOXTEL EN OMGEVING

## De moderne mens. Waarheen?

Heeft U de schildering gezien, die kortgeleden de door de gemeente Den Haag uitgeloofde Jacob Marisprijs heeft gehaald? Niet? Och, het is niet zo moeilijk. Geef Uw driejarige zoon of dochter een potlood in de hand en laat hem of haar twee poppetjes tekenen — een groot en een klein. Inderdaad zult ge zien, dat er menselijke figuren worden afgebeeld; ge zult waarschijnlijk een hoofd, een lijf, twee harken als armen en handen en twee harken als benen en voeten zien neergetekend. Het is primitief, maar toch ziet ge dat er een zeker begrip bij uw kind bestaat van wat een mens moet zijn, al drukt hij dit dan nog zo stuntelig uit. Het is heel eenvoudig en het heeft voor U enige waarde, omdat ge ziet, dat Uw kind wat we noemen „voorstellingsvermogen" krijgt.

En bekijk nú het werkstuk eens, dat in Den Haag kortgeleden de bovenbedoelde prijs, groot ƒ 1000,— won! Bij Uw kind was altijd nog iets begrijpelijks aanwezig, toen dit tekende. Maar voor dit prijswinnende schilderij, voorstellende „vader en zoon" staat ge werkelijk verbijsterd stil. Deze voorstelling is nóg eenvoudiger dan Uw kind van 3 jaar ze maakte. Het zijn eenvoudig een paar lijntjes, al of niet gekromd, met enkele punten er tussendoor gezaaid. Klaar. Waarde ƒ 1000,—. Er komt natuurlijk nog iets bij. Natuurlijk moet ge nog, om deze nonsens te „begrijpen", een diepzinnige verklaring aanhoren van de maker, wát die streepjes en puntjes allemaal betekenen. Dan komen de „bedoelingen van de maker" op de proppen, waarvoor we, zo is de opzet, eerbiedig onze pet moeten afpakken, zéker als de maker dan bovendien nog een „echt" kunstenaar is, met een fluwelen jasje, lange haren, desnoods nog een baard rondom zijn verwaande bakkes.

Dát is nu de moderne kunst. De dwaasheid heeft is ons land nú toch wel zijn hoogtepunt bereikt en ná dit krankzinnige gedoe moet het voor velen toch wel duidelijk worden, dat het mis gaat met onze kunst.

Wat toch moet de bedoeling zijn van een schilderij, van een beeldhouwwerk? Natuurlijk, dat het U iets te zeggen heeft, dat het bij U een zekere ontroering te weeg brengt. Zeker, de kunstenaar moet proberen U een voorstelling te geven, die niet „ouderwets" is. Platen, zoals onze ouders ze kenden, met de voorstellingen b.v. van wilde bergen en bergstromen of jagers, die in diepe wouden op wild jagen, dergelijke voorstellingen kunnen mooi zijn, maar men kan ze nú niet meer maken. Ze horen in een andere tijd thuis. Tegenwoordig is alles nuchterder, vlugger, eenvoudiger en dát mag gerust in een hedendaags kunstwerk tot uiting komen. Dit geld óók voor de ambachten. Een meubelstuk van nú mag en moet minder krullen en tierelantijnen vertonen dan een stuk van 50 jaar geleden.

Dát is natuurlijk gezond en er zijn werkelijk veel goedwillende kunstenaars, die naar de eenvoudige weergave van óns dagelijks leven in hun werkstukken teruggaan.

Maar als het voor het publiek, waarvoor het werkstuk toch gemaakt is, onbegrijpelijk wordt, wanneer de kunst gewoon een krankzinnig soort verwaandheid wordt, om iets nu zó uit te beelden, dat niemand het kan begrijpen tenzij de maker alléén (én degene die zijn geklets belieft te aanvaarden), dan zijn we averechts aan de gang. En op dát punt zijn we nu gekomen. Dan is de kunstenaar (of wat zich zo noemt) hoog te paard gezeten en vervult hij niet meer de rol, die hij vroeger vervulde: namelijk in liefde iets schoons aan het volk mee te delen; maar moet het „domme" volk maar luisteren naar wat diè mijnheer slechts aan onzin belieft uit te kramen, om zijn kinds gekrabbel aanvaardbaar te maken.

Het is een feit, dat onze moderne tijd nog niet zijn eigen „stijl" heeft gevonden, nog niet precies de methode heeft gevonden om zijn schoonheidsgevoelens op moderne wijze tot uiting te brengen; of dat dit nu in de schilder- of beeldhouwkunst is, of in de edele ambachten (die trouwens niet van elkaar te scheiden zijn).

Maar één ding is zeker: men moet met overgave en met eenvoudig gemoed tegenover het leven staan, wil men waarlijk iets schoons scheppen.

Tot de dwaasheid van enkele krulletjes en puntjes zónder enig verband komt men slechts, als men opgeblazen genoeg is, om te menen, dat men als „kunstenaar" zo iets mág doen.

En Den Haag, dat deze krankzinnigheid als prijswinnend schilderij aanvaardde, toont weer eens, (wat het ook in zijn ambtenarendom ten duidelijkste bewees te zijn): een verwaand wereldje, dór en zónder verband met het leven.

## Ouden-van-Dagen-tocht 1950

**Maandag en Dinsdag aanmelden.**

De achtste Ouden-van-dagen-tocht staat „op stapel"!

Boxtel Vooruit bepaalde de datum op Dinsdag 8 Augustus a.s., dus over ongeveer drie weken.

De route en de „pleisterplaats" moeten nog worden bepaald. Dit is een niet zo eenvoudig probleem, voor de oplossing waarvan met vele factoren rekening moet worden gehouden.

Gelet op de ervaring, op de zeven vorige tochten opgedaan, zal echter ook ditmaal zeer zeker een prettig uitstapje beraamd worden.

Boxtelse auto-bezitters, wilt Dinsdagmiddag, 8 Augustus a.s. reeds reserveren voor onze oudjes! Gij weet het van vroeger: geen prettiger en dankbaarder passagiers kunnen in Uw wagens vervoerd worden.

Bakkers en slagers, stookt de ovens en slijpt de messen, want ook op Uwe medewerking wordt wederom gerekend!

Onze onvolprezen motor-ordonnans van het vorige jaar is nu in het bezit van een machtige Harley en zal zeker weer gereed staan om de lange sliert Boxtelse auto's in het gareel te houden!

Ouden-van-dagen, waaronder wij dan verstaan allen, die de leeftijd van om en nabij de zeventig tot honderd jaar bereikt hebben, U kunt zich voor deze achtste tocht aanmelden op Maandag of Dinsdag, 24 of 25 Juli eerstkomende, telkens des namiddags tussen 5 en 6 uur bij Hotel „Riche".

Gij weet, dat deze tocht U kan worden aangeboden, dank zij de geheel belangeloze medewerking van Boxtelse autobezitters, bakkers, slagers en vele anderen.

Boxtel Vooruit vertrouwt dan ook, dat alleen die ouden-van-dagen zich zullen melden, voor wie het bezwaarlijk is voor eigen rekening zich een uitstapje te permitteren.

Zorgt er voor Uw aanmelding op Maandag of Dinsdag, eerstkomende te doen op plaats en uur als hierboven reeds vermeld.

## Plaatselijk Nieuws

### PROGRAMMA VAN DE ZIEKENDAG OP 27 JULI IN HET PROCESSIEPARK.

Half 9 Stille H. Mis, waaronder gelegenheid tot Communiceren. Na de H. Mis ontbijt.
10 uur Plechtige Hoogmis met Assistentie en predikatie.
Half 1 Diner
2 uur Vrolijk intermezzo, verzorgd door de schoolkonderen van de Eerw. Zusters van Duinendaal.
3 uur Plechtig Lof met predikatie. Bloemenhulde der Zieken aan Maria. Ziekenzegen.

—o—

De predikaties worden gehouden door de Zeer Eerw. Pater Goes.

De gezangen tijdens de Hoogmis en het Lof worden verzorgd door het Mariakoor der Congregatie o.l.v. de Heer van Moorsel.

Familieleden en belangstellenden mogen de Hoogmis en het Lof bijwonen. Voor hen worden plaatsen gereserveerd.

**Er wordt echter niemand bij de zieken toegelaten.**

### RAADSVERGADERING.

Heden, Vrijdagavond, 21 Juli, om 7 uur, komt de Gemeenteraad bijeen ter behandeling van diverse voorstellen, waaronder een tot aankoop van woningen in de Rechterstraat ter uitvoering van de vastgestelde rooilijn, vaststelling van een verordening op de geneeskundige armenverzorging en behandeling van het rapport betreffende de annexatieplannen Gemonde.

### TARIEF HONDENBELASTING.

Ter informatie van diegenen, aan wie ingevolge de verordening op de hondenbelasting een aanslagbiljet voor het houden van 'n hond is uitgereikt, delen wij mede dat de belasting voor bedrijfshonden, uitsluitend gehouden ten dienste van de landbouw, enig bedrijf van nijverheid of beroep, ƒ 2,50 bedraagt.

Voor waakhonden, uitsluitend gehouden voor bewaking van gebouwen en erven wordt ƒ 8,— belasting geheven, en voor luxe honden ƒ 10,—.

Uit deze gegevens kunnen houders van honden zelf vaststellen of er voor hen al of niet redenen zijn tot het indienen van reclames tegen de hun opgelegde hondenbelasting.

### Zr. CLERCX WEER IN FUNCTIE.

Naar we vernemen is door de Dr. Hoeksvereniging per 1 Aug. tot wijkverpleegster benoemd Zr. G. Clercx, die voorheen als zodanig reeds voor de vereniging in Boxtel werkzaam is geweest. Zr. Clercx is na haar vertrek uit Boxtel werkzaam geweest in het St. Franciscus-Ziekenhuis te Rotterdam, daarna op Voorburg te Vucht, en vervolgens heeft zij op de school voor Maatschappelijk werk te Amsterdam nog een speciale cursus gevolgd.

Volledig bevoegd, met diploma's Zieken-, Kraam- en Wijkverpleging aanvaard Zr. Clercx thans de haar zo goed bekende werkkring, zeer ten gerieve der te verplegen bevolking.

### GRATIS RIJWIELSTALLING.

Ten behoeve der bezoekers van de wekelijkse markt heeft de gemeente gelegenheid gegeven voor gratis stalling van rijwielen.

Het is dan ook niet meer nodig, dat de marktbezoekers met de fiets aan de hand zich begeven tussen de kramen en uitstallingen, wat zeer hinderlijk is voor het marktpubliek.

Nogmaals wordt bij deze verzocht bij aankomst op de markt de fietsen af te geven bij de bewaarplaats.

### INBREKERS GEARRESTEERD.

Na een speuractiviteit gedurende ongeveer 4 maanden is het de politie thans gelukt de dader te arresteren van de in de nacht van 16 op 17 Maart gepleegde inbraken in het pantoffelfabriek der fa. Roosen & Co en in het kantoor der Honingzemerij.

Tegenover de geraffineerdheid van de beroepsinbrekers, moet de politie zich ten volle inzetten, en geen schakel in het politiële apparaat mag vergeten worden te benutten, om uiteindelijk met succus te kunnen toeslaan.

Dit is bij deze arrestatie weer eens te meer gebleken. Na het eerste onderzoek, waarbij de „werk"methode van de inbreker door de politie was vastgesteld, stelde onze gemeentepolitie zich met verschillende politie-instanties in verbinding en werd het speuren naar de inbreker over zo goed als het gehele land begonnen met het resultaat, dat de dader eindelijk in het Noorden van ons land kon worden gearresteerd.

Het is een rijksduitser.

Niet minder dan 150 inbraken kunnen deze beroepsinbreker ten laste worden gelegd.

Een goede vangst na een taai volgehouden speurtocht.

* * *

Ook zullen onze lezers zich de inbraak herinneren in de Sigarenwinkel van de heer Jo Knoops in de Breukelsestraat. Hierbij maakten zich de dieven meester van een grote partij sigaren en sigaretten. Deze inbrekers opereerden eveneens over het gehele land met gebruikmaking van een auto.

Bij hun kraakje in de Breukelsestraat hadden zij de auto geparkeerd in de Stationstraat, doch hierbij er niet op gerekend, dat er speciale notitie van was genomen.

Bij het inwerkingstellen van het politiële speurapparaat, werd natuurlijk het nummer van de op een ongelegen nachtelijk uur geparkeerde auto niet vergeten, met het gevolg, dat de bandieten met de auto in de val zijn gelopen.

De inbraak is gepleegd door een Amsterdammer en een Haarlemmer. Deze laatste werd in zijn woonplaats gepakt, terwijl naar de eerste, die bij de inbraakoperaties de leiding heeft, nog wordt gezocht. Zijn arrestatie kan evenwel spoedig verwacht worden.

Dit misdadige tweetal heeft voorzover reeds bekend is, 30 inbraken gepleegd, voornamelijk in sigarenwinkels en wollenstoffenzaken in verschillende plaatsen. Voor hun gestolen goederen vonden de zware jongens gretig aftrek in Amsterdam.

### SPELDJESDAG EN VOETBALWEDSTRIJD VOOR HERWONNEN LEVENSKRACHT.

Zaterdag 22 en Zondag 23 Juli wordt door het plaatselijk Comité voor Herwonnen Levenskracht de jaarlijkse speldjesdag gehouden.

Verwacht mag worden dat iedereen Zondag zich zal willen doen tooien met een speldje, waarvan de opbrengst wordt besteed voor t.b.c.-patiënten.

Ook zal Zondag 23 Juli door de voetbalvereniging „Boxtel" om 3 uur een wedstrijd gespeeld worden tegen Woensel, waarvan de opbrengst eveneens ten goede komt aan Herwonnen Levenskracht.

Dus alle sportliefhebbers naar het Boxtelterrein om deze wedstrijd te zien.

Leden, donateurs en begunstigers hebben geen vrije toegang.

### PRIJZEN VAN DE LOTERIJ VAN H. L.

Op de in Boxtel verkochte loten zijn de volgende prijzen gevallen: nr. 3188 massief zilveren manchetknopen, nr. 7847 zilveren schaaltje, nr. 13619 electrische klok (hout), nr. 13650 15-steens Ankerhorloge.

### „REGINA'S LIEFDE".

Naar wij vernemen is door het „Brabant's Toneel" in studie genomen het romantisch toneelspel in drie bedrijven „Regina's Liefde" door Jac. Ballings, onder regie van de heer P. Prince.

### R.K.H.B.S. TE BOXTEL.

Op Zaterdag 15 Juli had in „De Ark" de plechtige sluiting plaats van het eerste cursusjaar van de R.K.H.B.S.

Burgemeester van Helvoort reikte als voorzitter van het plaatselijk schoolbestuur de overgangsrapporten uit. Hij uitte zijn tevredenheid over de goede geest van het onderwijs en spoorde de leerlingen aan, mede te werken aan de opbouw van een hechte schoolgemeenschap, die haar stempel moet hebben gedrukt op allen, die deze school na volbrachte studie verlaten.

De directeur bracht in zijn toespraak een speciaal woord van hulde aan Burgemeester van Helvoort. Alleen geleid door het welbegrepen belang van de burgers zijner gemeente, heeft deze ondanks vele moeilijkheden een belangrijke onderwijsinrichting voor Boxtel tot stand weten te brengen nog juist voor de tijd, dat de oprichting van nieuwe scholen steeds moeilijker zal worden.

Pater Gondulphus A.A. gaf als godsdienstleraar enige overwegingen voor een goede vacantiebesteding. De bijeenkomst werd door de leerlingen opgeluisterd met een Chopin-vertolking en declamatie van gedichten.

### TOELATINGSEXAMENS R.K.H.B.S. BOXTEL 1950.

Geëxamineerd 31 candidaten. Geslaagd: P. Bakker, L. Beduwé, J. Dekkers, F. v. Etten, W. v. Etten, H. Florie, J. Gerichhausen Th. Grob, M. v. Hemmen, V. Houba, M. Koevoets, H. Kuper, K. Louwers, J. Morssink, A. v. Oorschot, A. v. Roessel, A. v. Rooy, A. Smits, W. Snellaars, J. Spijkers, J. v. Trigt, T. v. Wamel, A. François.

**Overgang van klas 1 naar klas 2.**

Bevorderd: H. v. Beers, J. v. d. Boom, M. Brok, F. de Bruyn, J. v. Erp, F. v. Etten, P. v. Griensven, F. Heintjes, T. v. Heyst, H. Hooyman, F. Hurks, P. Jansen, H. Linsen, J. Linsen, W. den Otter, J. Roeffen, A. Smits, A. Welvaarts.

Herexamen: 2 leerlingen.

Niet bevorderd: 5 leerlingen.

### KATHOLIEK THUISFRONT PAROCHIE ST. PETRUS.

Opgehaald bij de thuiskomst uit Indonesië van C. J. van de Sloot, Eindhovenseweg 36, ƒ 10,60.

## Kerk en Kunst

### DE KERK BRACHT DE MUZIEK TOT BLOEI.

'n Tak van kunst die haar oorsprong zo goed als geheel dankt aan de Kerk, aan het christendom, is: de meerstemmige muziek.

Oorspronkelijk kende men niet meer dan de eenstemmige melodie in zang of spel, en de wonderlijke samenklank van meerdere juist gekozen tonen en van meerdere kunstig verweven melodieën was nog niet ontdekt.

Wat de eenstemmige zang betreft, had het christendom, reeds vóór de Middeleeuwen, het grootste tot dan toe bekende kunstwerk geleverd in de gregoriaanse zang. Dit werd vooral beoefend en verspreid in West-Europa (zie ons artikel van 2 Juni).

De meerstemmigheid in de muziek zou ook ontdekt en tot bloei gebracht worden door het christen volk van West-Europa en meer precies in Noord-Frankrijk en Zuid-Nederland.

Uit de 9e eeuw zijn maar een viertal kleine voorbeelden bekend van melodieën die tegelijk moesten gezongen worden. Ze komen vóór in een muziekleerboek. Uit de tiende eeuw is er helemaal niets van dien aard bekend. Pas na 1100 komt deze muziekvorm meer op, met Parijs als centrum.

In Parijs werd een universiteit gesticht, die geruimen tijd de leiding in de wetenschap van de christen-wereld zou behouden. Deze universiteit trok geleerden en kunstenaars naar Parijs. Hier zijn het de muziekmeesters Leoninus en Perotinus de Grote, Verbonden aan de Notre Dame van Parijs, die, uitgaande van gregoriaanse melodieën, een samenweefsel van een langzame en een vluggere stem weten te componeren, die reeds aardig aandoet ook voor onze verwende oren.

Eenmaal het begin gemaakt, breidt de meerstemmigheid zich na 1300 uit en voert snel tot een hoge bloei. De eerste werkelijk grote kunstenaar hierin is Guillaume de Machaut in de Noord-Franse stad Reims. Hij is dichter en componist, zodat hij naast kerkmuziek ook tekst en muziek maakte voor liederen die hij zelf als hofminstreel voordroeg.

De nieuwe compositiewijze van meerdere stemmen tegelijk, samengeweven tot een mooie harmonie, was juist iets voor de verstandelijk en systematisch aangelegde Westerlingen. Wat tussen de 9e en 13e eeuw nog een proberen was, groeide langzamerhand uit tot een echte kunst van levendige, mooie muziek, en na 1400 bereikt dit een bloei in de muziek die nog steeds de bewondering wekt van alle muziekkenners en muziekliefhebbers. Deze bloei vindt men vooral in onze Zuid-Nederlandse streken. Hier zijn vele namen te noemen die tot de beroemdheden in de muziek behoren.

*Pierluigi Palestrina*

Van Guillaume Dufay, 'n geestelijke te Kamerijk die leefde van ongeveer 1400 tot 1474, zijn 'n 200 composities bewaard gebleven. Hij is de eerste die een bepaald muzikaal thema kiest, en dit bewerkt in de verschillende zanggedeelten van de H. Mis en zo voor het eerst de mis-composities maakt tot één geheel, waarin 2, 3 en 4-stemmigheid afwisselen.

In de tweede helft van de 15e eeuw komt 'n muzikale richting naar voren onder de Nederlanders, de „eerste Nederlandse Polyphonistenschool", met de hoofdfiguren van de Vlaming Ockeghem en de Bergen-op-Zoomenaar Obrecht. Zij richten zich geheel op de kerkmuziek en kiezen hun thema's dikwijls uit de profane liederen van het volk, maar de wijze van componeren, de manier waarop zij die thema's verwerkten en met andere stemmen omgaven, en vooral het ernstige en devote rhythme ontnamen aan die melodieën hun profane aard en maakten ze tot gewijde muziek. Zij brachtten het tot een verbazende virtuositeit, zo componeerde Ockeghem zelfs een mis voor 36 verschillende stemmen.

Iets later dan Ockeghem komt een andere Nederlandse richting op, onder aanvoering van de Zuid-Nederlander Josquin des Prez (hij leefde van 1450 tot 1521). Deze had lang in Italië verbleven en daar de invloed ondergaan van de Renaissancekunst. Bij hem werd het zeer ingewikkelde weefsel van de polyphonisten, klaarder, helderder, gemakkelijker om te volgen. Hij kreeg tientallen navolgers

Na 1550 is er weer een nieuwere richting onder de Nederlanders, waarvan Lassus de meest sprekende naam is gebleven. Hij is de hoofdfiguur van de 3e Nederlandse school van Polyphonie. Hij was breed ontwikkeld, kende verschillende talen, had veel gereisd als gevierd zanger. Zijn muziek is vol van de meest bewogen stemmingen: van de meest speelse ondeugendheid tot de diepste godsvrucht. In zijn vele motetten toont hij zich 'n diep gelovig mens, die in zijn muziek de fijnste uitdrukking weet te leggen van de verlangens en de twijfels, maar toch vooral van de vaste overtuiging en de liefde voor het goddelijke, die leven in een oprecht gelovig christen.

In dezelfde tijd als de 3e Nederlandse school, is in Italië de Romeinse school opgekomen. Italië leerde van de reizende Nederlandse kunstenaars de polyphonie kennen en namen deze over. Hier werd de beroemdste van alle polyphonisten geboren: Palestrina, of voluit: Giovanni Pierluigi van Palestrina (een dorp bij Rome). Hij werd er geboren in 1526. In Rome was hij reeds als knaap op verschillende koren. Als jonge man werd hij zanger van de Sixtijnse kapel en klom op tot kapelmeester van het nu nog zo beroemde Sixtijnse koor.

Zijn werk is zeer omvangrijk: in 33 zware boekdelen zijn in de vorige eeuw al zijn composities uitgegeven. Er zijn van hem 93 missen, 600 motetten een 200 madrigalen (dit zijn wereldse gezangen in dezelfde polyphone stijl).

Palestrina redde de meerstemmige muziek voor de kerkzang. In zijn tijd was, vooral in Italië, de kerkzang ontwikkeld tot het theatrale en concertachtige, zózeer dat de paus voornemens was om alle meerstemmigheid in de kerk te verbieden. Toen redde Palestrina de eer van de muziek door zijn mis „ter ere van Paus Marcellus" te componeren en voor de paus uit te voeren. Deze mis was zo mooi en tegelijk zo vol godsdienstzin en tot vroomheid stemmend, dat de paus de meerstemmigheid voor geoorloofd verklaarde. Ook nu nog, n.l. door een rondschrijven van Paus Pius X, is Palestrina's muziek ten voorbeeld gesteld aan de kerkmusici en geldt nog de regel dat meerstemmige zang in de kerk geoorloofd is, als maar het concertachtige in compositie en in vorm wordt vermeden en de composities gemaakt zijn in een geest van godsvrucht en gebed.

Palestrina had vele navolgers in Italië en ook daarbuiten: o.a. de Bruggenaar Willaert in Venetië, Vittoria in Spanje, Gallus, Haszler en Praetorius in Duitsland.

T.

**K.A.J. BOXTEL.**

A.s. Zondag viert de Boxtelse K.A.J. haar 5-jarig bestaan.
's Morgens om acht uur H. Mis in de kerk van het H. Hart, daarna koffietafel in de „Kajuit", dan om 1.30 uur voetbalwedstrijd op het terrein van Kasteel van Stapelen ingang door de Konijnhoolsedreef. Maandagavond is er een feestelijke bijeenkomst om 8 uur in de Kajuit, waar alle leden der K.A.J. worden verwacht. Ook oud-militairen der K.A.J. Zoveel mogelijk alle in uniform der K.A.J.
Allen present.

## Bij examen geslaagd.

Onze dorpsgenoot de heer M. Baayens slaagde te Delft voo:r Cand. Werkt. Ing. De geslaagden proficiat!

—o—

De heer P. Mertens Jr. slaagde Woensdag voor het 2e deel van het notarieel examen. Proficiat!

—o—

Pater G. van Hoorn O.S.C., uit Boxtel, is te Rome geslaagd voor het examen Paleografie (kennis der oude handschriften enz.) en Diplomatiek (Oorkondeleer).
Hij heeft zijn studies gemaakt aan de Pauselijke school, die verbonden is aan het Vaticaanse Archief.

—o—

Op 5 Juli slaagde onze dorpsgenoot P. Verhagen voor de 4-jarige cursus Handels U.L.O. van de St. Dionysiusschool te Tilburg. Hierbij werd hem tevens het diploma typen B uitgereikt.

**BURGERLIJKE STAND DER GEMEENTE BOXTEL**

**van 11 tot en met 17 Juli 1950.**

GEBOREN: Regina G. C. M. dochter van A. W. v. Geel en J. A. Aarts — Henrika P. Th. dochter van H. Timmermans en M. P. de Bever — Marius A. M. zoon van J. Langenhuizen en C. Fr. v. Beers — Antoine A. M. zoon van C. A. M. A. v. Gils en E. H. P. Leenarts — Huibrecht zoon van J. M. Balthazar en A. M. Heijt — Theodora A. J. dochter van Q. v. d. Nieuwenhuijzen en A. Fr. Gloudemans — Adrianus M. Fr. zoon van L. E. van Maaren en H. J. de Koning — Josephus A. Th. zoon van J. C. van Breugel en E. A. Thijs.
ONDERTROUWD: Antonius Bergman en Barbara G. M. van den Oetelaar — Marinus M. van de Braak en Francisca M. Kerkhoff.
GEHUWD: Hendrikus Sterks en Wilhelmina A. van Esch — Hendrikus J. G. van den Boogaard en Petronella J. van Dijk.
OVERLEDEN: Johanna Adriana van Baast, oud 8 jaren.

## Arbeidsbureau Boxtel

**Ingeschreven aanbod:** 1 straatmaker; 1 schoenhersteller; 1 kapper; 1 chemisch bleker-apprêteerder; 1 grofsmid; 1 electro techniker; 2 vertegenwoordigers; 1 onderwijzer; enige administratieve krachten; 2 aank. adm. krachten; 1 vrouwelijke kantoorkracht (16 jaar).
**Terwijl door werkgevers wordt gevraagd:** jongens 14—15 jaar voor opleiding tot sigarenmaker; 1 goede timmerman; 3 schilders; 1 loopknecht 17—18 jaar; 1 loopknecht 14—15 jaar; 1 jongen voor winkel en boodschappenwerk (15 jaar); 4 leerling wevers 14—18 jaar; jongemannen tot 26 jaar voor houtzagerij; mannen en jongens 18—35 jaar voor montagewerk metaalindustrie, 1 huisjuffrouw voor groot hotel; meisjes voor confectie, tricotage, wasserij, sigaren, gloeilampen e.a. industrie; meisjes voor hulp in de huishouding; meisje voor dag en nacht voor café-restaurant.
Alle inlichtingen vrijblijvend bij het Arbeidsbureau, tel. 459.

# SPORT-NIEUWS

**BOXTEL-NIEUWS.**

Op Zaterdag 15 Juli hield de R.K.S.V. Boxtel onder grote belangstelling van de leden, haar jaarlijkse algemene ledenvergadering.
De diverse verslagen, getuigend van een algemene vooruitgang in de vereniging, trokken zeer de aandacht, vooral het gedetailleerde en goed gefundeerde verslag van de penningmeester, mocht zich in de algehele belangstelling verheugen, getuige het daverend applaus dat de penningmeester na zijn boeiende voordracht te beurt viel.
In de bestuurscommissie kwam ook dit jaar geen wijziging, bewijs van het grote vertrouwen dat de vereniging in het bestuur stelt.
In de elftalcommissie kwam in zoverre een wijziging, dat de heer A. Poirters vervangen werd door de heer L. Schelle, terwijl de kascommissie werd samengesteld uit de Heren P. Bevers en A. Leijten.
Van de rondvraag werd een zeer druk gebruik gemaakt. Enige misverstanden en tekortkomingen werden tot ieders genoegen en tevredenheid opgelost, waarna de Weleerw. Heer Kap. Damen, adviseur van de Vereniging in een kernachtige toespraak, de leden vermaande in eendracht en clubtrouw te volharden.
Te ongeveer half 11 kon de voorzitter deze vlot verlopen vergadering sluiten.

A.s. Zondag speelt Boxtel 1 ten bate van Herwonnen Levenskracht een vriendschappelijke wedstrijd tegen Woensel.
De wedstrijd begint om drie uur.
Lidmaatschapskaarten, tribunekaarten en donateurskaarten zijn voor deze wedstrijd niet geldig.

Als voorbereiding voor de a.s. competitie organiseert de R.K.S.V. Boxtel op de Zondagen 15 Aug. 27 Aug. en 3 Sept. een nederlaagtournooi, waarvoor een drietal sterke derde klassers zijn uitgenodigd.
Van de verenigingen Boeimeer en W.V.V.Z. zijn reeds toezeggingen ontvangen, terwijl de Ver. Sarto waarschijnlijk als derde tegenstander zal fungeren, zodat Boxtel een drietal interessante ontmoetingen staan te wachten. Nadere mededelingen volgen.

**VAN BOXTEL**
**N.V. Handelsmaatschappij**
**Clarissenstraat 3 Tel. 479 Boxtel**


# WEERPRAATJE

**St. Margriet (20 Juli) van belang voor het weer gedurende de komende zes weken?**

(Van onze weerkundige medewerker).

St. Margriet, de beschermster der kraamvrouwen en de patrones der tuinlieden, heet in Drenthe „pissende griet". Daar zij één van de meest populaire regenheiligen is, is deze dag, zoals de volksmond wil, belangrijk voor de eerstvolgende zes weken. Zo zijn er verschillende bekende rijmpjes die op St. Margriet slaan, o.a. „Regent het op St. Margriet, dan regent het zes week dat het giet" en „Regen op St. Margriet — Zes week boerenverdriet".
Daar deze periode tevens bekend staat als de „Hondsdagen" en tot het warmste gedeelte van de zomer wordt gerekend met gevreesde regenbuien en zwoel, bedervelijk weer, is het misschien geen wonder dat men hierop vroeger tal van rijmpjes ging maken.
Prof. Dr. van Everdingen, oud Hoofddirecteur van het K.N.M.I. te De Bilt, heeft in 1942 St. Margriet eens aan een nadere beschouwing onderworpen, om na te gaan of deze volksweerregel, als zou het zes weken regenen wanneer het op St. Margriet regent, wellicht op enige waarheid berust.

Letterlijk genomen, komt deze voorspelling nooit uit, daar er na een natte 20ste Juli nog nooit 42 natte dagen zijn gevolgd. Voor De Bilt heeft Prof. van Everdingen dit over het tijdvak van 1904 tot 1933 eens onderzocht.

Van de 21 gevallen, waarop het op de 20ste Juli DROOG bleef, kwamen 15 droge en 25 natte weken voor. Van de 9 gevallen waarop het REGENDE kwamen 9 droge weken en 12 natte weken voor. In het kort komt het dus hier op neer, dat de kans op regenachtig weer na een DROGE 20ste Juli (St. Margriet) bijna even groot is, als wanneer er regen valt op deze datum. Het is in deze periode van de zomer n.l. zo, dat wanneer het weer na een betrekkelijk droge en warme periode omslaat, er veelal enige weken aaneen koel en regenachtig weer voorkomt, maar de datum 20 Juli, waarop St. Margriet valt, heeft hierop niet de minste invloed. Vacantiegangers en oogstende boeren doen dan ook verstandig zich niet ongerust te maken ingeval het dit jaar op St. Margriet eens niet droog mocht blijven. Wel, schrijft Prof. van Everdingen in zijn artikel, is het een ongunstig teken als er in deze meestal droge tijd regen valt, welk karakter zich ook in Augustus nog enigszins schijnt te handhaven.
De VOORZOMER was mooi! Nu wij in de tweede helft van deze zomer zijn aangekomen, willen wij nog even een korte terugblik werpen op de voorzomer, waarvan enkele amateurs verwachtten, dat deze warmer en beter zou zijn dan de nazomer. Wat ons de nazomer nog zal brengen, is niet te zeggen, maar dat de voorzomer, dank zij een prachtige zonnige en warme Juni-maand over het geheel mooi en warm was, behoeft geen betoog.
De gemiddelde etmaaltemperatuur, die tot de 10de van deze maand nog boven het normale bleef schommelen, daalde nadien tot onder normaal.
Op enkele stations, w.o. Twente, en in Brabant en Limburg is reeds nu al meer gevallen dan de normale regensom voor Juli, die ruim 70 mm bedraagt.
(Nadruk verboden).

# Een nieuwe conferentie

De netelige Nieuw Guinea-kwestie staat in het middelpunt van onze belangstelling. Op nieuw zullen wij binnenkort worden „verblijd" met een conferentie, vroegere wereldrijk in het Verre Oosten. Wij zijn waarlijk niet enthousiast over deze nieuwe conferentieziekte, die ons alleen maar narigheid, verder prestigeverlies en kosten kan bezorgen. Narigheid, omdat wij meenden, dat onze regering dit gebiedsdeel immers wil behouden. Een gesprek met onze uniepartner over Nieuw-Guinea, waar blijkens een regeringsverklaring exploitatiemogelijkheden in verschillende richtingen zijn, kan voor Indonesia alleen maar voordelen brengen. Wij worden opnieuw bedreigd met overdracht van onze gehele of gedeeltelijke souvereiniteit. Het ware toch verstandiger geweest, wanneer Nederland nu onomwonden had verklaard, dat er voorlopig één gebied in het woelige Azië zal zijn, waar wij nog willen tonen, hoe men daar regeren moet. Een conferentie voor het forum van de wereld, waar opnieuw de R.I.S. haar vrijheidstrompet zal steken en wellicht erin zal slagen nieuwe voordelen te bemachtigen, kan de achting voor de Nederlandse vlag op dit ondermaanse alleen nog maar doen dalen.

Tenslotte vragen we ons met angst en beven af wat dit grapje nu weer gaat kosten. Voor 2 millioen guldens, die we gul op de rondetafelconferentie uitdeelden, waren we de voornaamste eilanden van Indië kwijt. We kunnen bijna opmerken, dat een conferentie beneden *f* 1 millioen als een koopje kan worden beschouwd voor het loslaten van Nieuw-Guinea.

dr. H. R. MES.

# Internationale spanning

## Kunnen de krijgsverrichtingen worden gelocaliseerd ?

**De reactie van het grote publiek op de strijd in Korea getuigt van politiek inzicht: niet zozeer de loop van het front trekt de belangstelling (al is natuurlijk zo'n gevecht „sensationeel") als wel de vraag: zal de vonk overslaan naar Europa? Hierbij is de vrees voor de oorlog niet gering, en tal van mensen hebben zich al vertrouwd gemaakt met de onafwendbaarheid van een derde wereldkrijg, zodat zij geneigd zijn, die steeds te verwachten. Nochtans zien zij terecht in, dat de strijd in Korea van secundaire betekenis is.**
Niet voor de Amerikaanse soldaten, die onvoorbereid op deze „ouderwetse" manier van vechten tegen een tienvoudige overmacht stonden. Ze hebben verschrikkelijke weken beleefd en zullen er nog verscheidene van teleurstelling moeten doormaken. De taak van éne divisie, de vier en twintigste, slechts gesteund door verspreide Zuid-Koreaanse krachten, was het, om minstens tien divisies op te houden. Aan het Westelijk front, omdat daar de druk het hevigst was. Zonder kans op overwinning hebben deze mannen, van wie tientallen in paniek geraakten bij het zien der enorme overmacht aan wapenen en manschappen, twee grote gevechten geleverd, bij Tsjonan en aan de Koem. In het centrum moeten de Zuid-Koreanen dat doen, aan de Oostkust de Amerikaanse vloot. En dat alles, om aan MacArthur gelegenheid te geven, intussen bij de lijn van de havenstad Poesan tot Taegoe, meer in het binnenland, en vandaar via Tsjinjoe naar de zuidkust bij Masan, een bruggenhoofd te vormen van voldoende sterkte, om verdere aanvallen af te slaan, kanonnen en tanks en manschappen aan te voeren, en dan over te gaan tot het offensief. Veel terrein zal dus nog verloren gaan, maar hoe langzamer hoe beter MacArthur zijn basis in gereedheid kan brengen. Zou dit niet gelukken, dan zouden de Amerikanen eerst Korea moeten verlaten om het te heroveren.

**Diplomatieke actie.**

Neen, niet voor de soldaten in Korea is dit front van secundaire betekenis. Maar wel op het wereldtoneel. Ieder weet dat de Amerikanen zich hebben voorbereid op de mogelijkheid van een derde wereldoorlog met de „wapenen van morgen" (atoombommen, bestuurbare raketten en wie weet wat meer?) Nu moeten zij met „de wapenen van gisteren" vechten zoals zij dat tegen de Japanners hebben gedaan. Zij zullen het doen en goed doen. Hun prestige en dat der V. N. is er mee gemoeid. En zij zullen niet onderhandelen, voordat de Noordelijken het vuren hebben gestaakt en Zuid-Korea hebben verlaten. Op die uitdaging paste geen ander antwoord. Maar de hele wereld vraagt zich af: en wat dan? De 38ste breedtegraad is de grens tussen Russische en Amerikaanse invloedssferen, men vergete dat niet. Zal Rusland straks volharden in zijn niet-inmenging, als de Amerikanen eens Noord-Korea zelf aantasten?
Het is waar, dat geen van beide partijen klaar is voor een grote oorlog. West-Europa is nog onbeschermd, zodat de Russen het zouden kunnen overvallen. Maar ook de Russen moeten nog veel opbouwen, zijn in staalproductie en oliewinning en vetvoorziening enz. zo ten achter, dat een conflict ook hun niet gelegen komt, want zij zouden (ook al konden zij het West-Europese vasteland uitschakelen), heel Amerika, Afrika en het Gemenebest met enorme hulpbronnen tegenover zich vinden en meer verwoestingen ondergaan dan zij zelf kunnen toebrengen. Toch zijn de gevaren zeer groot.

**Een nieuwe Veiligheidsraad?**

Vandaar dat Nehroe, de premier van India, de zaak wil doen behandelen door een Veiligheidsraad, waarin Rusland weer zitting zal hebben. En dat kan alleen, als ook het rode China wordt toegelaten. Een op zichzelf goed plan. Maar..... de Amerikanen hebben Formosa „geneutraliseerd" en onder hun bescherming geplaatst, als een eiland dat formeel nog onder Japans gezag staat zolang het bij vredesverdrag niet aan China is toegewezen. Daarop stuit het initiatief van Nehroe, want Peking wil, dat eerst de Amerikanen Formosa verlaten. Zo zullen dus voorlopig wel de wapenen in Korea moeten spreken.
Maar moge dan diplomatieke wijsheid het conflict localiseren, nadat de Sowjetpoging tot succesrijke agressie zal zijn mislukt! Heeft het Westen zijn kracht getoond, dan moet het die aanwenden om de oude toestand te herstellen, die wel een koude, maar tenminste geen echte oorlog was. Deze laatste zou onvoorspelbare rampen over de mensheid brengen, dat weet ieder.
In Frankrijk is minister Pleven er in geslaagd, een kabinet te vormen van de middenpartijen, met de socialisten, radicalen en katholieken, zodat de „derde macht" weer aan het bewind is. Daarmee is voorkomen, dat vóórtijdige verkiezingen moesten worden gehouden, waarvan allen bang zijn.

Nu zal het nog niet meevallen, de socialistische looneisen te bevredigen. Bovendien wil men hervorming van het kiesstelsel, om de versnippering over zo vele partijen te voorkomen. Doch ook dat zal niet gemakkelijk gaan. Voorlopig evenwel kan Frankrijk weer normaal vertegenwoordigd zijn.

In België wordt de strijd om 's konings terugkeer voornamelijk in het parlement gevoerd, waar tenslotte die terugkeer zal worden aanvaard. Waarschijnlijk zal Leopold dan echter toch zijn zoon tot regent maken als hij in zijn eer is hersteld.

# Vacantie!!!

Wie zou zich niet een week of wat willen vermeien in de heerlijke leegte van de zorgeloosheid? Zich nergens om bekommerend, genietend waarvan te genieten is.
Ieder mens, of hij grote, kleine of zelfs vermeende zorgen heeft, kent het verlangen om zich eens van alles los te maken en zich in volle vrijheid uit te vieren, in de goede zin wel te verstaan. Zo is het dan ook te begrijpen, dat velen uitzien naar de vacantiedagen, de dagen waarop men zogenaamd kan doen en laten wat men wil, alles regelen naar eigen goeddunken, zonder rekening behoeven te houden met anderen.
Heerlijke vrijheid!
Jammer, zo dachten wij bij het doorbladeren van de (Vacantie) Gids voor schoolreizen, dat die heerlijke vrijheid zelfs voor een zekere categorie kinderen nooit, maar dan ook nooit onder het bereik ligt.
Kinderen toch, die aan de vreselijke suikerziekte lijden blijven altijd verstoken van ontspanningen, die gezonde kinderen kunnen genieten. Voor hen geen heerlijke vrijheid van beweging en nog minder van genietingen. Altijd gebonden aan diëet en injecties op vastgestelde uren.
Het was de klacht van de secretaris van de Ned. Vereniging voor Suikerzieken die ons zozeer trof.
Door die vereniging was aan 10.000 hoofden en directeuren van Nederl. Onderwijsinrichtingen verzocht per leerkracht 5 of 10 cent te willen storten of 1 cent per leerling, om daarvan een vacantie te financieren voor 400 aan suikerziekte lijdende kinderen. Zegge en schrijve 79 scholen hadden gevolg gegeven aan het verzoek en een bedrag van *f* 425,27 opgezonden.
„Nooit versagen, beste kerel", zo bemoedigde de Redactie van genoemde Gids de Secretaris van de Vereniging voor Suikerzieken, „want vergeet niet, dat het gelukkig (nog) kleine aantal jeugdige suikerpatiënten in ons land, maakt, dat men op de scholen geen kennis draagt van hun leed".
En wij, die uit ervaring dat leed wel kennen, bedoelen met het vorenstaande een bijdrage te hebben geleverd met een gunstig gevolg voor het fonds tot stichting van een vacantieoord voor suikerzieke kinderen in Nederland. Daarom zij hier ook nog vermeld, dat de Nederlandse Vereniging van Suikerzieken te 's-Gravenhage gaarne bijdragen ontvangt op haar girorekening nr. 401246.

# Moe Hamster.

**Er staat een koopman voor de deur,**
**Het is een handige sinjeur,**
**Hij heeft zijn garen en sajet**
**Vast op het matje uitgezet,**
**Moe Hamster koopt vandaag misschien**
**Wel voor een guldentje of tien,**
**Zij weet nog uit de oorlogspech:**
**Een klosje garen is nooit weg**

**De kruidenier en diplomaat,**
**Een stut en steun en toeverlaat,**
**Zorgt voor wat extra rijst en meel,**
**Voor koffie, peper en kaneel,**
**Moe Hamster slaat vandaag weer in,**
**Dat eist de zorg voor haar gezin,**
**Ze loopt weer op een sukkeldraf**
**En wacht haar beurt met moeite af.**

**De margarine en het vet**
**Doorkruisen haar vacantiepret,**
**Wie denkt vandaag nog aan de zee?**
**'t Gaat nou om vijftig pakjes thee,**
**Ze lacht om centjes op de bank,**
**Foks voorraad op de kelderplank,**
**Een kist met suiker, vat met stroop,**
**Moe Hamster weet het wel te koop!**

**Maar juffrouw Blut, geen cent crediet,**
**Zegt, als ze moeder slepen ziet:**
**„Mens, ast-ie komt ben u d'r bij**
**Tot aan uw laatste kippenei",**
**(Ze hoopt dat juffrouw Hamster voelt**
**Wie of ze met die „ie" bedoelt),**
**„Hij zeit, geloof niet dat dat mist:**
**Je ben een grote kaptalist.... !"**

JAAP MIJDERWIJK
(Nadruk verboden).

# Terloops....

*** De Kindsheidoptocht van Breukelen was interessant. Een compliment voor de missievrienden, die hem in elkaar timmerden! En ook een dikke pluim voor het enthousiasme, waarmee de jeugd zich de moeite gaf, om de regenbuien te trotseren en er voor zorgde, dat Boxtel alle wagens en groepen tóch nog te zien kreeg. *** Ideëel zal de optocht voor de missie z'n vruchten wel afgeworpen hebben *** Hoe fijn onze harmonieën kunnen musiceren hebben we j.l. Zondag en Dinsdag op Stapelen en in De Ark mogen ervaren! Wat heerlijk vooral is zo'n muziek- en zangconcert in 't Stapelense bos!... *** De ambitie en prestatie van onze Boxtelse muziekgezelschappen mogen een prikkel zijn voor ons, dorpsgenoten, om hen naar vermogen met sympathie en „ping-ping te steunen! *** Soms kost het zo weinig moeite, om de Boxtelaren bij elkaar te krijgen! Dat zagen we Maandag l.l. toen om een uur of zeven een reclame-auto de mensen opriep om tegen half 10 naar de Markt te komen kijken naar enkele Amerikaanse films! Van alle kanten kwamen de lui toegestroomd. En van half 10 tot half 12 stonden enkele honderdtallen met interesse te kijken en te luisteren naar een reeks reclame-film e.d.! Nu was het een vertoning, die niets kostte. En dat scheelt iets!..... *** Als 't maar niks of weinig kost, zijn we wakker! Dat lieten ook degenen zien, die enkele dagen geleden vanaf 's morgens 4 uur reeds bij sommige winkelpuien in de rij stonden te wachten, om bij de opening 'n „koopje" in de wacht te kunnen slepen!..... *** Na de verkeersongevallen van de laatste tijd stond de afgelopen week weer in 't teken van de vier „O.O.O.O.'s! *** Een juffie, dat zonder teken te geven, plotseling afstapte, kreeg een auto tegen haar achterlichie; ze viel en incasseerde met wat verdiende schrik nog een paar gaten in haar „Nylons". *** Een jochie, dat heel gemoedereerd op de rand van een trottoir zat, kon niet vlug genoeg zijn, benen terugtrekken, om zijn tenen te sparen, toen er een „Chryssler" in snel tempo passeerde! *** En waar het Molenpaadje op de Bosscheweg uitkomt, werd Pietje van W. door een aansuizende „car" van J. aangereden; Pietje was onthutst en 't voorwiel van z'n fiets totaal in ‚frut". *** Gelukkig viel het in alle drie gevallen nog al goed uit. Tóch moge hier nog eens op „waakzaamheid" gewezen worden. En omdat er op de Bossche weg en ook in de kom vaak veel en veel te hard door auto's en motoren gereden wordt, waren enkele verkeersborden, en dáárna een voortdurende strenge contrôle, wel gewenst! Deze laatste zal heus wel wat in 't „laatje" brengen en de veiligheid van 't „vege lijf" is er zeker mee gebaat! *** Voor dat „vege lijf" wordt toch alles gedaan! Daar worden hele oorlogen voor gevoerd, elders, en door „helderzienden" hier wordt er al weer volop voor gehamsterd! Vraag 't maar eens aan de winkeliers! Die maken beste zaken momenteel met al dat gehamster! Maar wat is het slot van 't „liedje"? Héél gauw weer distributie! En de „zwarte pieten" van de laatste oorlog doen zich dan nu al weer te goed aan het gemeenschappelijk goed ten koste van de minder-kapitaalkrachtigen! — Bah, wat een samenleving! — Maar is het dan alweer wonder, dat er ondanks alles tóch nog mensen zijn, die zich naar het communisme gedreven voelen?... Maar daar geven die „hamsteraars van volle kasten" niks om! Die meesmuilen maar een beetje!.....

# *Missie Thuisfront*

Bij de begrafenis van Joke van Baast opgehaald door haar nichtje Sjaantje van Baast *f* 11,04 voor de weesjes der Ursulinen op Java.

Voor de missie van Sr. Cantius (Mej. B. Maas uit Lennisheuvel) werd opgehaald bij gelegenheid der thuiskomst van Marinus van Son en de Zilveren bruiloft van M. Habraken-v. d. Sande *f* 12,50; bij de uitvaart van Theo van Hal *f* 5,— en van N. N. *f* 2,50.

**KAPEL VAN STAPELEN.**

Op de bruiloft van Rika van de Bosch en Gerard de Rooij werd *f* 6,— opgehaald voor de kapel van Stapelen.

## Langdurige strijd in 't Verre Oosten

Het is weldra duidelijk geworden, dat de strijd in Korea niet kan worden beslecht met een actie der Amerikaanse luchtmacht. Het was weldra, door het ineenstorten van het Zuidkoreaanse leger noodzakelijk troepen te zenden, die niet zo spoedig ter plaatse konden zijn. Daardoor waren de eerste successen voor de noordelijke aanvallers, maar aan de einduitsag kan geen twijfel bestaan: de Amerikanen moeten de Koreanen verslaan.

De moeilijkheid is evenwel, dat misschien de Chinezen zich in de strijd mengen ten gunste van de Noordkoreanen: zij hebben doen weten, dat zij zich aangevallen achten door de V.S., omdat deze het eiland Formosa onder hun bescherming hebben geplaatst, een eiland, dat volgens Peking chinees bezit is. Inderdaad is het in Cairo (1943) toegezegd aan China, voorlopig afgestaan aan Tsjang Kai-sjek, maar nog door geen vredesregeling officieel aan Japan ontnomen.

Formeel kunnen de Amerikanen dus zeggen, dat zij als bezetters van Japan voorlopig ook verantwoordelijk zijn voor Formosa.

Zou Peking evenwel hierin een aanleiding zoeken, de V.S. in Korea te bestrijden, dan doorkruisen twee acties elkaar. De eerste is die van de V.N., welke aan Amerika hebben gevraagd, sancties toe te passen tegen Noord-Korea. Daarbij hebben de V.S. steun van Britse, Nieuw-Zeelanders, Australische en Nederlandse strijdkrachten. Achter deze actie staan 45 leden van de V.N. Maar de tweede campagne zou dan zijn: een veldtocht van China tegen Amerika, waarmee de andere leden van de V.N. formeel niets te maken hebben. Hoe die twee te scheiden, als het eens zo ver komt?

En dat is niet alles. Men veronderstelle, dat de Amerikanen heel Korea bezetten. Dan wijken de noordelijke troepen naar het Chinese Mantsjoerije uit en wordt een conflict met China welhaast volkomen onvermijdelijk. Alleen Rusland, dat zich officieel afzijdig houdt, doch de V.S. van agressie beschuldigt, zou kunnen ingrijpen om de noordelijken tot rede te brengen. Maar het doet dat niet. Niemand kan dus voorzien, welke complicaties zich op de duur in het Verre Oosten nog voordoen.

### Wrijvingen in het Westen.

Het is nu begrijpelijk, dat de Russen pogen, de aandacht der Amerikanen van het vere Oosten af te leiden, door spanningen te verwekken in Europa.

Geruchten over troepen-concentraties rond Joegoslovië behoren daartoe. Tito heeft pas weer een felle aanval gedaan op Rusland en in zijn eigen land decentralisatie van het bestuur en democratisering beloofd. Moskou is nu zeer vertoornd! Men mag zich ook niet verbazen, als zich moeilijkheden zullen voordoen in Berlijn of in Perzië. Bovendien verspreiden de communisten geruchten — die sommige bladen dan argeloos overnemen — dat de Russen binnen een jaar West-Europa zullen overstromen.

Daarmee hopen zij zichzelf een hart onder de riem te steken en willen de Russen verwarring wekken. Er is echter van militaire concentraties nog steeds geen sprake, en industrieel en technisch is het onwaarschijnlijk, dat de Russen klaar zouden zijn voor een derde wereldoorlog, indien zij daarbij al belang hebben met zo geduchte tegenstanders als Amerika en het Britse Gemenebest.

Intussen dwingt de rose agitatie de Amerikanen wel tot grotere economische inspanning. De industrie moet weer gedeeltelijk op bewapening worden ingesteld voor West-Europa en waarschijnlijk ook voor Japan, en om de sociale oorzaken voor communisme weg te nemen, moeten achterlijke landen worden geholpen en hervormingen doorgevoerd, die veel geld kosten. Het verwaarlozen van agrarische verbeteringen in Zuid-Korea blijkt de noordelijken — die de grond nu opnieuw verdelen — een sociale voorsprong te geven. Intussen late men zich niet te zeer intimideren door oorlogsgeruchten in West-Europa. Voorlopig bedoelen zij vooral onrust te wekken.

# Denksport

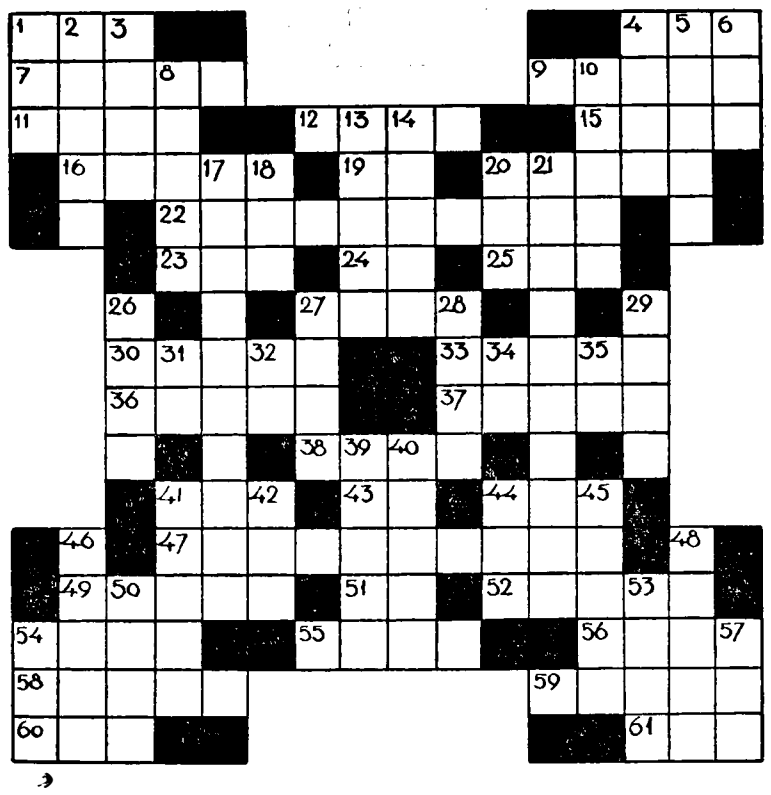

HORIZONTAAL:

1. vervoeging van bidden (lat.), 4. godin, 7. serie schoten, 9. plaats in Drente, 11. Indisch voedsel, 12. niet dicht, 15. gezang, 16. soort stof, 19. reeds, 20. vorm, 22. voornaamste toren, 23. diergeluid, 24. muzieknoot, 25. hevig, 27. kerel, man, 30. borst-beeld, 33. alles (lat.), 36. gegoede stand, 37. vetten, 38. schoon, 41. echtgenoot, 43. namiddag, 44. per, langs, 47. opluchting, 49. verlenging van been, 51. landbouwwerktuig, 52. stekelvarkens, 54. opslagruimte voor vis, 55. schop, 56. rekening, 58. eiland in Midd. Zee, 59. zetel, 60. vaartuig, 61. leger der republiek.

VERTICAAL:

1. plaats in N.B., 2. schatten (in 3e pers. enk.), 3. meisjesnaam, 4 Azië (eng.), 5. kweek, 6. eind, 8. water, 10. reptiel, 13. vader (spaans), 14. dorp in geannexeerd gebied, 17. voornaamste straat in Rotterdam, 18. bovendien, 20. munt, 21. club, 26. kellner, 27, opslagplaats, 28. opschik, 29. huis, 31. Utrechtse Liga, 32. bekende races, 34. middelbare leeftijd, 35. tweeklank, 39. beneden, 40. eindletter gr. alphabet, 41. jongensnaam, 42. kunst (fr.), 44. leven (fr.), 45. politieman, 46. keizer der Russen, 48. plaatsje in N.-Brabant, 50. poeder, 53. twijgje, 54. Kon. Mil. Academie, 57. Arabische voornaam.


**NOTARIS P. MERTENS**
**te Boxtel**

zal aldaar voor de Erven van de Heer P. Ghijsens, voor Inzet op Dinsdag 1 Augustus 1950 in Café A. v. Heesch, Rechterstraat en voor Toewijzing op Dinsdag 8 Augustus 1950 in Café van Run, Stationstraat, telkens des nam. 5 uur.

**Publiek verkopen: onder Boxtel**

Koop 1. Twee huizen met erf, Raaphof 2 en Pr. Hendrikstr. 17, kadaster sectie F nrs. 4046 en 4047 samen groot 1.99 are, verhuurd aan J. Brusselers en Kruyssen, resp. voor ƒ 3,– en ƒ 3,50 per week.

Koop 2. Twee huizen met erf en tuin, Onrooi 3 en 4 groot ongeveer 13.80 aren, kadaster sectie D nrs. 2159 en 2160 geheel nr. 2161 gedeeltelijk verhuurd aan J. Leermakers en Langemans, resp. voor ƒ 2,– en ƒ 2,– per week.

Koop 3. Het huis met erf en tuin, Onrooi 5, groot ongeveer 12 aren, kadaster sectie D nr. 2161 gedeeltelijk verhuurd aan Keurentjes voor ƒ 2,50 per week.

Koop 4. Massa van de kopen 2 en 3.

Koop 5. Bouwland in Onrooi, naast koop 3, kadaster sectie D nr. 131 groot 33.70 aren.

Huren van kopen 1, 2, 3 voor kopers vanaf de 1e dag der week volgend op de betaaldag der koopsom. Aanvaarding koop 5 op 1 Nov. 1951.

Lasten voor kopers vanaf 1 Juli 1950. Betaling kooppenningen uiterlijk 8 Nov. 1950.

**VERHUIZINGEN**

Laat uw verhuizing doen **vakkundig en secuur** door **een erkend verhuizer.**

Zowel in Boxtel als naar elders.

**H. TIMMERMANS**
**v. Hornstraat 14, Boxtel. Tel. 393**

**H.H. Landbouwers**

Voor herfst- en stoppeluitzaai voorradig: **Knolzaad half-lange en ronde blauwkop, spurrie, alle soorten gras- en klaverzaden,** zoete lupinen enz.

**BILLIJKE PRIJZEN**

**Zaadhandel P. P. v. Zogchel**

**MILITAIRE KLEDING**

**Wij komen a.s. Vrijdag 28 Juli op de markt te Boxtel.**

**Wollen en katoenen broeken, windjacks en regenkleding enz. enz.**

**Alles zo goed als nieuw en lage prijzen.**

**TH. VAN VEGHEL, Veghel.**

Slechts 3 dagen
**SEIZOEN OPRUIMING**
**J. A. GEMEN**
Schoen- en Sporthandel
Stationstraat 14 BOXTEL

*Uw zoon of dochter geslaagd?*
Geef dan als blijk van waardering
**EEN MOOI BOEK**
**Boekhandel TIELEN Stationstraat.**
**Zie onze speciale boeken-etalage.**


**ONTTREKKING WEG AAN HET OPENBAAR VERKEER**

BURGEMEESTER EN WETHOUDERS VAN BOXTEL;

gelet op artikel 11 der Wegenwet;

BRENGEN TER OPENBARE KENNIS:

dat belanghebbenden tot uiterlijk 6 Augustus 1950 in de gelegenheid worden gesteld ter gemeente-secretarie kennis te nemen van een bij de gemeenteraad ingekomen verzoek van de heer A. A. Brekelmans, Boomstraat 7 te Boxtel, tot onttrekking aan het openbaar verkeer van de op de wegenlegger der gemeente Boxtel onder nummer 31 voorkomende weg, voorzover betreft het voetpad vanaf de noordoostelijke hoek van perceel, sectie B 1547 tot de zuidwestelijke hoek van perceel, sectie B 560, alsmede gelijktijdig tot medewerking aan het geven door de heer Brekelmans voornoemd van de bestemming van openbare weg aan een voetpad langs de gehele zuidelijke grens van perceel, sectie B 1547.

Belanghebbenden kunnen tot uiterlijk 6 Augustus 1950 hun bezwaren tegen het ingekomen verzoek schriftelijk inbrengen bij de raad der gemeente Boxtel.

BOXTEL, 21 Juli 1950.

Burgemeester en wethouders voornoemd,

De secretaris, J. P. C. v. d. HOUT — De burgemeester, Drs. M. A. M. VAN HELVOORT.


**Een Vulpen, Vulpotlood of Ballpen**
**is een PRACTISCH CADEAU**
**voor uw kinderen die geslaagd zijn**

★ Kom eens geheel vrijblijvend kijken naar onze uitgebreide sortering in alle merken.

**TIELEN Kantoorboekhandel, Stationstraat**


Met vreugde geven wij U kennis van de geboorte van ons zoontje

JOSKE

dat bij het H. Doopsel de namen ontving van:

Josephus, Augustinus, Theresia.

Jos. v. Breugel
Elisabeth v. Breugel-Thijs
Henkie, Ineke, Hansje, Helma.

Boxtel, 17 Juli 1950.
Bosscheweg 61.
St. Lidwina-Ziekenhuis, kamer 4.

ONDERTROUWD:

G. P. M. WILLOCKX
apotheker

en

A. V. H. BLOEMEN

geven kennis van hun voorgenomen huwelijk, waarvan de inzegening zal plaats hebben op Woensdag 26 Juli om 10 uur in de parochiekerk van de H.H. Petrus en Paulus te Schaesberg.

Receptie van 12—1 uur
Heerlenseweg 18-20,
Schaesberg.

Toekomstig adres:
Boxtel, Stationsstraat 103.

**Donderdag 27 Juli** is het 25 jaar geleden dat onze Ouders

**W. H. v. ROOSMALEN**
**H. C. v. ROOSMALEN-v. d. HEIJDE**

in het huwelijk zijn getreden.

Dat zij nog lang voor ons gespaard mogen blijven is de wens van hun kinderen.

Adriaan, Betsy,
Willy, Jan en Nico.

Jan v. Brabantstraat 14.


**G. C. WENTHOLT**
Arts

**AFWEZIG**
van 22 – 30 JULI
en
van 6 – 20 AUGUSTUS
Waarneming:
Dokter v. Groeningen: A – H
Dokter Kluytmans: I – P
Dokter Hoek: Q – Z


Ten zeerste verrast door de vriendelijke ontvangst bij mijn thuiskomst uit Indonesië, acht ik mij verplicht mijn dank te betuigen aan allen, die mij op enigerlei wijze hebben verwelkomd, de H.H. Geestelijken, Kath. Thuisfront, Gildenbondsharmonie, vrienden en kennissen maar vooral de buurtbewoners voor de door hen aangebrachte versiering en het mij geschonken cadeau.

Sld. C. J. v. d. SLOOT.
Eindhovenseweg 36.

Hartelijk danken wij allen, die op enigerlei wijze hulp hebben verleend aan ons zo noodlottig om het leven gekomen dierbaar Dochtertje

JOKE VAN BAAST,

en ook hen die hunne deelneming betoonden in het voor ons zo smartelijk verlies, in het bijzonder de Familie, Eerw. Zusters, Onderwijzeressen en Buurtbewoners.

J. van Baast
A. van Baast-v. d. Broek
Harrie.
Kalksheuvel 54.

Te koop: een toom zware biggen N.L. waarbij gemerkt voor stamboek en een wendploeg Turnis II.
A. v. d. Pasch, Tongeren 18.

Net Dagmeisje gevraagd voor hele dagen. Bevragen: Molenstraat 19.

Te koop: dresseerkar op luchtbanden met tuig en stel paardetuig, stel hondentuig, 7 driftvarkens, waarbij gemerkt voor stamboek. G. Vorstenbosch, Braken 7, Boxtel.

Vlees afslag. Grote jonge hanen ƒ 1,50 per pond. Kippen ƒ 1,10 per pond. Alles pankklaar. Koks, Molenstraat 37.

Fietsjongen gevraagd: leeftijd 14—17 jaar. L. van de Vliert, Rechterstraat 13.

Wie heeft een kleine ruimte beschikbaar om in te richten voor een fijn-slijperij? Liefst in het centrum van Boxtel. Aanbiedingen mondeling of schriftelijk, Molenstraat 19.

Te koop: Morellen voor de inmaak. Van den Braak, Kalksheuvel 12 (de de Boterfabriek)

Een toom zware V.D.L. biggen met gemerkte zeugjes. Peijnenburg, Roond 5.

Per 1 Aug. net R.K. zelfstandig meisje voor dag en nacht gevraagd. Lief voor kinderen Boven de 18 jaar. Tevens voor direct een kamermeisje en huisnaaister voor herstelwerk. Hôtel Riche, Stationstraat, Boxtel.

Te koop: een toom biggen V.D.L. W., van Nieuwburg, Langenberg 12.

Te koop: 10-Watt gramofoonversterker, met balansuitgang (een stel nieuwe reservelampen), dynamische luidspreker, Philips pic-up met motor en 23 platen. 's avonds na 6 uur). J. M. Strik, Eindhovensew. 39.

Te koop: een toom biggen waarvan gemerkt N.L., bij A. v. d. Sande, Ruiting B 49, Esch.

Gevraagd: Werkster voor 1 dag in de week.
Bevragen Molenstraat 19.

Jonge Duitse Herders te koop bij A. Coppens, Kalksheuvel 20

Te koop: een toom biggen. W. v. d. Meijden, Selissen 4.


**Geldbesparing door kwaliteit**
**In „'t ANKER"**
**Goedkopere Boterhambelegging**
**„CHOC"-Boter van 50 ct nu 45 ct per pak**
**Smeert mooi uit, dus voordelig, GOEDKOPER dan margarine**
**Alle soorten Vleeswaren**
**in koelcel voorradig**
**Prima rookvlees 40 ct p. kg**
**Leverpastei 35 ct per blik**
**Limonadesiroop 80 ct. p. fles**
**Heerlijke Boterkoekjes 40 ct per 250 gram**
**C. de Jong-v. Kempen**
**van Hornstraat 12**

*de laagst mogelijke prijzen*
**en bovendien nog 10% Cheque-korting**
**VHV wint de slag!**

**HOE U KUNT BESPAREN!**

Dat de hoge prijzen voor letterlijk alles wat U nodig hebt, U dikwijls hoofdbrekens bezorgen, weten wij maar al te goed. Daarom bieden wij U de gelegenheid, ditmaal eens extra voordelig uit te zijn. Niet alleen zijn in deze uitverkoop al onze vermaarde kwaliteiten zo LAAG mogelijk geprijsd, maar bovendien krijgt U ook nog onze bekende „waarde-cheques". Daardoor geniet U op AL UW AANKOPEN (zelfs de grootste gelegenheidskoopjes) buiten de uitverkoop-prijs nog een extra korting van 10 PROCENT, door middel van onze waarde-cheques.
Indien U namelijk voor minstens f 10.– besteedt (en contant aan de cassa betaalt) ontvangt U een cheque, groot f 1.–(een gulden) die van 1 — 16 Augustus 1950 kan worden ingewisseld tegen goederen naar Uw keus.
Wordt door U f 20.– besteed, dan bedraagt het cheque-bedrag de somma van niet minder dan f 2.–, en zo verder in veelvouden van f 10.–.
Koopt U dus voor f 50.–, dan ontvangt U f 5.– aan cheques, enz.
(Enige merkartikelen met vaste prijzen, zijn van elke korting uitgesloten.)

**U KUNT GELD VERDIENEN, PROFITEER ER VAN!**

*overtuigt U van Uw voordeel in onze*
**ZOMER-UITVERKOOP**

**HOEK STATIONSTRAAT MOLENSTRAAT BOXTEL**

**van Hout-Ververgaard**

# Voor Uw PHILIPS RADIO naar VAN BOXTEL

Ruime keuze in de nieuwste modellen

**ERKEND PHILIPS RADIO SERVICE**

**BOXTEL = Clarissenstraat 3** Telefoon 479

Betalingen regelen wij desgewenst in overleg met kopers.

---

Tot en met Zaterdag **22 Juli**
**handhaven wij onze**

**10% korting**

**op alle goederen buiten de opruiming.**

Alle opruimingsgoederen en de kortingen op

**Dames- en Kinderconfectie**

blijven gehandhaafd zolang de voorraad strekt.

**WITTEVEEN**

RECHTERSTR. 18 TEL. 463 BOXTEL

---

---

## Oude bekenden keerden weer!

- Kaloderma-gelei in tuben f **0.95** en **1.45**
- Kaloderma- dag- en nachtcrême tube f **1.30**
- Khasana lippenstiften f **0.95, 1.75** en **4.25** in diverse kleuren.
- Aspirin Bayer f **0.75**

*Drogisterij „De Molen"*

---

## *Ideale Geschenken*

EEN ROOMSERVIESJE
EEN BROODSCHAAL
EEN COMPôTE-SCHAAL

IN EERSTE KLAS PLEET

Een grote keuze in de nieuwe buitenlandse modellen

*Fa A. v. Vlerken, Boxtel*

*Juwelier = Horloger* *Kruisstraat 10*

---

**VOOR DE AANKLEDING VAN UW WONING**
**hebben wij nog diverse**
**EXTRA KOOPJES**

**F. J. WITTEVEEN**
BOXTEL

---

**DE GRUYTER'S**

***Snoepje van de week***
**een zakje heerlijke versnaperingen**
**en een kinderverrassing 10 ct**

923 BIJ AANKOOP VAN FL. 2,50 DE GRUYTER-ARTIKELEN

---

Vakkundige verzorging verhoogt de kwaliteit van TABAK, SIGAREN en SIGARETTEN

U vindt die bij

**BERT VAN DEN BRAAK**

Baroniestraat 73 Telefoon 450

---

## Mag. „DE BIJENKORF"

**A. VAN KOL**

| | | |
|---|---|---|
| BOXTEL | Stationstr. 55 | - Tel. 406 |
| | Markt 14 | - Tel. 489 |
| SCHIJNDEL | - Hoofdstr. 141 | - Tel. 319 |

### Gegalvaniseerde inmaakketels

Compleet met inzet en Thermometer **8.95**

Losse Thermometer met huls
Compleet **99 ct**

### Inmaakketel emaille

met inzet compleet **18.75**

INMAAKFLESSEN VEGLA

| | |
|---|---|
| ¾ liter | 29 cent |
| 1 liter | 36 cent |
| 1½ liter | 43 cent |

LOSSE RINGEN
voor Vegla flessen . . . 5 ct.
VEGLA BEUGELS . . . . 7 ct.
KETELHOUDERS (veren) . 9 ct.

INMAAKFLESSEN PLATRAND
met deksel en ring

| | |
|---|---|
| ¾ liter | 44 cent |
| 1 liter | 46 cent |
| 1½ liter | 51 cent |

Wij ontvingen heden een grote partij AARDEWERK

o.a. koffiekoppen - diepe-, platte- en ontbijtborden - melkkannen - suikerpotten - sauskommen - eierdopjes - puddingvormen, enz. enz. enz. enz.

**U SLAAGT BETER IN „DE BIJENKORF"**

---

## Bekendmaking VACANTIE

**R.K. Bakkersvereniging „St. Nicolaas"**

| | |
|---|---|
| 17 – 22 Juli: | W. VERSANDVOORT |
| 24 – 29 Juli: | A. v. d. MEIJDEN |
| 31 Juli – 5 Aug.: | W. v. d. LAAR |
| 7 – 12 Aug.: | MELIS-v. ROOY<br>F. HAZENBERG<br>GOOSSENS<br>H. v. GEFFEN |
| 14 – 19 Augustus: | THAUS |
| 20 – 26 Augustus: | H. v. DIJK<br>J. v. ASVELDT<br>JAC. GHIJSENS<br>J. v. d. SANDE<br>JO v. GRIENSVEN |
| 28 Aug. – 2 Sept.: | A. HEEREN<br>J. v. LIEMPDT<br>A. DE LEYER, Baroniestraat<br>FR. GHIJSENS<br>WIM VAN GRINSVEN, „Nova" |
| 4 – 9 September: | v. d. VLIERT<br>C. BARTEN |

Voor verkoop van kruidenierswaren en chocolade mogen de winkels geopend zijn. Beleefd verzoeken wij een beetje medewerking van de Boxtelse bevolking.

Knip deze bekendmaking uit om misverstanden te voorkomen.

Het Bestuur.

---

**PRACHTIGE ENGELSE HUISKAMER**

Dressoir
Tafel
2 Fauteuils
4 Stoelen

**569.50**

**MODERNE BLANKE SLAAPKAMER**

Ledikant
Linnenkast
2 Nachtkastjes
Tafel
2 Stoelen

**568.50**

*F. J. Witteveen*
BOXTEL

**GEPOLITOERD BANKSTEL**

Bank
2 Clubs
Tafel

**428.50**

**GOTHIEKE HERENKAMER**

Bureau
Boekenkast
Fauteuil

**329.–**

---

Gevraagd

**NET DAGMEISJE**

voor hele of halve dagen.
Adres te bevr. Molenstr. 19

---

**Onthoud dit!**

**VOOR pijnlijke voeten**

NAAR Medisch Gedipl. Voetverzorgster
Jo v. Grinsven-v. Summeren
Ook Electrische behandeling
Markt 33 - Boxtel
★ Aan huis te ontbieden

---

**CORSETTEN NAAR MAAT**

Onze coupeuse is MAANDAG
24 JULI van 9.30 – 12.00 uur
aanwezig bij Firma J. P. v. d. Velden,
Stationstraat 11, Boxtel, Tel. 420

Corset-Centrale P. Tilanus.

---

**Heden weer Nieuwe Haring in 't zuur.**
Vers gebakken Bokking uit eigen bakkerij
**VOS** Stationstraat 44, Tel. 527

---

**Verzorgt Uw Haar**
**MET EEN GOEDE SHAMPO**

INDOLA - ZWARTKOP - SILVIKRIN - BERKEN
CASTELLA - PALMOLIVE - BLONDA
BRUNETTA, enz. enz. Zowel in flacons als in pakjes

**Parfumerie M. J. van den Broek**
Breukelsestraat 34 Tel. 220

---

**Fa M. CORVERS & F. VERHAGEN**

De betere Dames- en Herenkleermakerij

ACHTER 'T STADHUIS 17
'S-HERTOGENBOSCH
ADRES VOOR BOXTEL:
BREUKELSESTRAAT 30

Ook in mindere prijsklasse.
Vraagt staten collectie.
Harris Tweedjassen à f 85.-
Uit voorraad leverbaar.

---

# Maandag, Dinsdag en Woensdag

# Meubelkoopjes-dagen

## TOONZAAL: BREUKELSESTRAAT 9

## „IN DEN OOIEVAAR" - Fa. A. P. v. d. Boomen-Resink

Brabant's Centrum
No. 295 - 21 JULI 1950

## Het Veertigjarig Kindsheidfeest

Zelden is een kinderfeest zo geslaagd! Op Vrijdagmorgen werd het geopend met een Kindermis, waaronder Roodhuiden en Japanse meisjes, 'n bruin zustertje en een rasecht Ursulientje collecteerden voor het vrijkopen van een heidens kindje, dat genoemd zal worden „Johanna Maria", naar het pas gestorven Kindsheidlid, Joke Baast.

Zondagmiddag trok de grote Kindsheidoptocht door de straten. Of er in deze regenachtige zomer al te veel worsten aan de H. Clara beloofd zijn, of de toegezegde worst haar niet kon bekoren, we weten het niet; 'n feit is, dat de regen stroomde en 't er niet naar uitzag, dat het weer nog zou opklaren. De wagens stonden opgesierd klaar, de kinderen waren verkleed en geschminkt..... Sinte Clara liet zich niet vermurwen; het bleef stortregenen. Maar wat deze heilige niet klaar speelde, bereikten de kinderen. De negers maakten een oorverdovend lawaai op hun tam tams, om de regengod te verjagen. Op Nergena werd de wagen, die klaar stond om „naar Boxtel" te rijden, teruggebracht in de schuur en de Koningin der Engelen, met haar stoet van rose en witte bruidjes, baden twee rozenhoedjes „voor mooi weer". Op de Roond knielden Roodhuiden en herderinnetjes eendrachtig op de stalvloer en baden talloze weesgegroetjes. „En ze baden niet zo maar flauw; neen, ze baden al de heiligen uit de hemel!" In het dorp zongen de wachtende kinderen „Onze Lieve Heertje, geef mooi weertje". Tegen zoveel smeekbeden bleek de hemel niet bestand. Het weer klaarde op en de stoet kon uittrekken. Voorop reed de Heraut met de Missie-vlag en daarachter kwam Jeanne d'Arc. Afwisselend volgden nu wagens en groepen kinderen, die liepen. Het Indisch huisje met de keurige Chineesjes, Maria, Koningin der Engelen, de Roodhuiden om hun kampvuur, Onze Lieve Vrouw van Lourdes met het devote Bernadetje en de sprokkelende herders en herderinnetjes, de wonderbare visvangst, de Congo-wagen met zijn negers, en tot slot de zegenende Paus met de lange stoet van pelgrims, het was alles even mooi en verzorgd. De Zaligmaker en de Apostelen met hun wandelstokken liepen door de Breukelse straten, alsof ze over de velden van Galilea trokken. Het broedertje reed zijn bestelwagen vol missiebusjes, vergezeld van „de opvolgster van Mère Canisia". Veel bekijks had de dikke slavenhandelaar met zijn armtierige neger-slaafjes, die door de moeders niet eens herkend werden. „Waor is mijn baoske?" — „Daor, vlak veur oe." — Neeje, da's er gin van mijn. Of jao, nou ge het zegt....." En de zingende, dansende en springende negers maakten het paard voor de Congo-wagen zo dartel, dat het een flinke hap beet uit een verlokkend rieten rokje! Te veel is het om alles te noemen. Jammer was ook, dat de mooie Willibrorduswagen uit Luissel te laat kwam om nog in de stoet mee te rijden. IJverig werd gecollecteerd. En met succes. Triomfantelijk leverde een Pater Norbertijn zijn bus in: „hardstikke vol". De levende Missiebussen hadden het zwaar, maar ze wilden van geen aflossen weten en hielden vol tot het einde. Deze eerste optocht na zoveel jaren is wel geslaagd en aan allen, die hieraan hebben meegewerkt door arbeid, hulpvaardigheid of giften een hartelijk woord van dank.

## Gespleten gehemelte en operatie hiervan

Als U 'n kind hebt met 'n gespleten gehemelte, dan weet U, wat dat is. Anders dit ter inleiding. Uw eigen gehemelte kent U toch. Dit voelt vlak achter Uw boventanden hard aan, verder naar achteren, naar de keel toe, wordt het weker of zachter. Zo dan de namen van harde- en weke- of zachte gehemelte. Het gehemelte vormt 'n afscheiding tussen mond- en neusholte. Het gehemelte zorgt ervoor dat het eten de normale weg van de mond naar dt slokdarm volgt, en dat het spreken ook normaal tot stand wordt gebracht, via de mond.

Nu zijn er sommige mensen, waar dat alles niet normaal kan gaan, omdat hun gehemelte niet normaal is. Hun gehemelte is niet één geheel, maar er zit 'n gat, 'n spleet in. We noemen dat een gespleten gehemelte. Die spleet kan groot of klein zijn. Men kan ze hebben in het weke gehemelte, in het harde- of in beide. In de meeste gevallen zit ze aan de linkerkant, 'n enkele keer rechts en soms ook aan beide kanten. Ze kan optreden op zichzelf of gepaard gaande met 'n hazenlip. Zo'n gespleten gehemelte heeft men reeds bij de geboorte, later kan ze dus niet meer ontstaan. Voor de gezondheid is 'n gespleten gehemelte niet bevorderlijk en 'n normale spraak kan zo'n patiënt niet verkrijgen. Als we hier nog bij vermelden, dat verschillende van deze kinderen 'n minderwaardigheidscomplex krijgen, dan zult U wel met mij eens zijn, dat iemand die aan zo'n kwaal lijdt, heel wat meer lijdt, dan men zo van buitenaf kan denken.

Is 'n gehemeltespleet te genezen?

Gelukkig is men met operatie zo ver gekomen, dat niet alleen de spleet kan „weggewerkt" worden, maar dat ook de spraak weer heel normaal kan worden. Dit laatste is zeker ook van zeer groot belang, omdat bovenbedoeld minderwaardigheidsgevoel heel vaak 'n gevolg is van de slechte spraak. Om een en ander duidelijk te maken, wil ik U een voorbeeld aanhalen uit mijn praktijk.

Op onze school hadden we 'n jongen van acht jaar met een gespleten gehemelte. Zolang hij thuis was geweest „praatte" hij wel, d.w.z. hij kon zich verstaanbaar maken tegenover zijn ouders. Op school echter verstond hem niemand. Telkens werd hem gevraagd: wat zeg je. Misschien hebben de kinderen ook wel gezegd: ik versta je niet. Geplaagd hebben ze hem in elk geval nooit om zijn gebrek. Velen zullen wel opkijken als ik zeg, dat onze kinderen geen enkel ander kind zullen plagen, dat een of ander lichamelijk gebrek heeft. Wellicht is dit 'n merkwaardig, maar zeker 'n lofwaardig verschijnsel van onze kinderen. En toch merkte die jongen zijn eigen gebrek nu op. 't Deed hem pijn, hij zei liefst niets meer, hij voelde zich „minder-waard" Gelukkig voor hem begreep zijn juf hem goed. Zij voelde zijn enorm gebrek. Met haar sprak ik af, dat zij met de ouders zou gaan praten om hun jongen te laten opereren.

Om geen risico te lopen drong ik erop aan, enkel en alleen de operatie te laten uitvoeren door 'n specialist, die op het gebied van gehemelte-operaties zijn sporen ruimschoots verdiend heeft, een van de beste, zo niet de beste van ons land. De moeder volgde die raad op en..... de operatie is prachtig geslaagd. De jongen heeft nu 'n normaal gehemelte.

En zijn spreken zult U vragen. Dat was mét de operatie nog niet verholpen. Hij moest léren praten. Om kort te gaan, de jongen kreeg twee keer per week spraakles. Ongeveer negen maanden volgt hij die lessen met het resultaat dat hij normaal kan spreken. En wat nog verblijdender is. Zijn teruggetrokkenheid is heel wat minder en de juffrouw in de klas zegt, dat hij al wel eens stout kan zijn. Wat een geluk zei ze erbij, en met recht. De ouders zijn nog gelukkiger dan de jongen zelf.

De kosten van de operatie èn van de spraaklessen worden in zo'n geval vergoed door het ziekenfonds. Voor minderdraagkrachtigen kan dit dus nooit een bezwaar zijn.

Op de vraag, wanneer moet ik mijn kind laten opereren, kan ik U zeggen, dat bedoelde dokter al opereert beneden 1 jaar. Hoe vroeger U er bij bent, hoe beter. Bij jongere kinderen is alles nog soepel. Dat de genezing dan vlugger en beter gaat is te begrijpen. Hoe 't bij andere jongens of meisjes zal gaan, zal afhangen èn van de ouderdom èn van de grootte van de spleet. Dat kan de dokter U wel vertellen, ik niet.

De genezing zal langzaam gaan en de spraakbehandeling zal langer duren.

En, kan niet meer overgegaan worden tot operatie, dan is er toch nog een weg om beter te leren spreken. 'n Obturator, oftewel 'n kunstmatig gehemelte, kunt U krijgen en met spraaklessen is dan nog heel wat te bereiken.

J. KEUNEN.

## Bloemenverzorging

### De COLEUS.

De Coleus, ook wel eens siernetel genoemd, is een goedkope kamerplant, die men vrij algemeen aantreft. Het is een echte plant om mee te liefhebberen. Iedereen kan ze gemakkelijk vermeerderen, door middel van stekken. Wanneer men een volwassen plant heeft, kunnen daarvan de koppen, op een lengte van ± 10 cm, worden afgesneden. In een flesje met water gaan ze vrij vlug wortels vormen. U kunt de stekjes ook in een potje met zandige aarde zetten. Beide methoden zijn goed, en ik zou zeggen probeer het dus allebei.

De Coleus is een gemakkelijke plant, die practisch nooit mislukt, doch een bezwaar is, dat ze in de winter moeilijk is over te houden. De Coleus heeft namelijk veel warmte nodig, terwijl ook zonlicht een eerste vereiste is. Vooral aan dat laatste hebben we in de winter nogal eens gebrek, zodat er vele dames niet in slagen de plant goed door de winter te brengen.

Maar een troost is, dat het plantje goedkoop is, en we dus in het voorjaar voor een vrij luttel bedrag weer een nieuwe hebben. Willen we het toch proberen om een plant te overwinteren, dan doen we goed om in de loop van de zomer te stekken. De jonge planten die we uit deze stekjes kweken, zijn veel sterker dan de oude moederplant en dus ook gemakkelijk over te houden. Deze jonge planten zullen er in de loop van de winter ook wel eens kaal bij komen staan, omdat ze vrijwel altijd het merendeel der bladeren verliezen, doch het voorjaar blaast er weer nieuw leven in, en in de zomer krijgen we nog een mooie plant.

De Coleus kan hoog opgroeien en wanneer ze dat doet, wordt ze van onder kaal, hetgeen een minder mooi aanzien geeft. Dit is evenwel goed te voorkomen door de jonge planten tijdig te toppen. Wat toppen is? Zodra het plantje pl.m. 15 cm hoog is haalt U de kop eruit. De plant gaat zich hierna vertakken. Ditzelfde kunstje kunt U later nog eens een paar maal herhalen, en het uiteindelijke resultaat is dan, dat U een mooi gevulde Coleus opkweekt, met vele scheuten. Wanneer de Coleus niet wordt getopt wordt ze ijl en gaat spoedig bloeien. In de loop van de zomer komen dan de blauwkleurige bloemaren te voorschijn. De bloem is echter van zeer weinig sierwaarde, zodat U het toppen daarvoor niet achterwege moet laten.

Waar in de zomer vooral op gelet moet worden is dit: Zorg dat de Coleus zoveel mogelijk in de volle zon staat, want hoe zonniger de standplants des te mooier zijn de bladtinten. Een plant op zo'n zonnige standplaats moet natuurlijk rijk gegoten worden. Het is daarom ook geen luxe om de Coleus een paar maal per dag te controleren of er soms water nodig is. Geef de Coleus ook iedere week wat vloeibare bloemenmest. G. H.

## Parochie-Agenda

**Een goed Katholiek is IN de kerk, als de H. Mis begint en verlaat eerst DAN de kerk, als de priester terugkeert naar de sacristie.**

PAROCHIE H. PETRUS, BOXTEL.
8e Zondag na Pinksteren.
23 Juli 1950.

De H.H. Missen zijn om half 7, kwart voor 8, 9 uur en om half 11 de Hoogmis. De H. Mis van kwart voor 8 wordt opgedragen voor het geestelijk en tijdelijk welzijn van de parochie, de H. Mis van 9 uur tot bijzondere intentie.

Vandaag gaat in alle H.H. Missen de 2e schaal voor de bizondere noden van het Episcopaat, welke bizonder in de milddadigheid van de gelovigen wordt aanbevolen.

Na de Hoogmis om kwart voor 12 Mariagarde in de kapel van Duinendaal.

Vandaag zal een Pater Capucijn in alle H. H. Missen de grote belangen van de St. Vincentiusvereniging in onze parochie aanbevelen, waarna in de loop van de week de jaarlijkse collecte huis aan huis zal worden gehouden.

Vandaag is het aangeven van de kinderen voor de kleuterschool van 2 tot 4 uur. De kinderen moeten vóór 1 October 4 jaar zijn. Gelieve trouwboekje mee te brengen en op die tijd te komen aan de Kleuterschool.

Hedenavond om 7 uur lof met rozenhoedje.

Donderdagavond om 7 uur Lof met rozenhoedje.

Vrijdagavond om half 9 vergadering van de H. Familie.

Zaterdag is er gelegenheid tot biechten van half 3 tot 4 uur en van 6 tot half 8. Dopen iedere dag van half 3 tot 4 uur.

Vandaag na de Hoogmis vergadering van de zelatricen van de Bond van het H. Hart.

In aansluiting op het Eucharistisch Congres, dat op Zondag 4 Juni in Boxtel werd gehouden, vraagt het Eucharistisch Secretariaat nog eens bizonder uwe aandacht voor de viering van de Donderdag ter ere van het H. Sacrament, door het bijwonen van de H. Mis en het Lof.

MAANDAG: om kwart voor 7 gez. jrgt. voor Johannes v. d. Langenberg, Martina de hsvr. en Henrica de dochter; z.a. gel. H. Mis voor Maria van Hal; om half 8 gel. jrgt. voor Anna v. Oerle-v. d. Ven; z.a. gel. mndst. voor Johannes v. d. Meyden; om half 9 gel. mndst. voor Christianus v. Breugel.

DINSDAG: om kwart voor 7 gef. gez. jrgt. voor Jan v. Lieshout; z. a. gel. H. Mis voor Marinus v. d. Sande; om half 8 gel. H. Mis voor Lambertus v. d. Langenberg en Lamberdina Schoenmakers de hsvr.; z. a. gel. H. Mis voor de over-

leden parochianen in Indië vanwege soldaat van Vugt; om half 9 gel. H. Mis voor de overleden parochianen in Indië vanwege soldaat v. d. Braak.

WOENSDAG: om kwart voor 7 gef. gez. jrgt. voor Franciscus v. Zeeland; om half 8 gel. jrgt. voor Anna Catharina Vullings; z.a. gel. jrgt. voor Anna v. Roy-v. d. Velden; om half 9 gel. H. Mis voor Antonius Schellen.

DONDERDAG: om kwart voor 7 gez. mndst. voor Wilhelmina Cordewinders; z. a. gel. mndst. voor Martina Kerkhof-v. d. Staak; om half 8 gel. H. Mis voor Hendricus v. Uden; z. a. gel. H. Mis voor Martinus Giesbers; om half 9 gel. H. Mis voor Adriana v. Haeren-Paymans v. d. de Broederschap van de H. Joachim en Anna te St. Joachimsmoer; om half 10 Huwelijksmis. Hedenavond om 7 uur Lof met rozenhoedje.

DONDERDAG: **in het Processiepark:** om half 9 stille H. Mis; om 10 uur plechtige H. Mis; om 3 uur plechtig Lof met ziekenzegening.

VRIJDAG: om kwart voor 7 gez. jrgt. voor Martinus Jacobs en Petronella Nelis de hsvr.; z. a. gel. mndst. voor Marinus v. d. Sande; om half 8 gel. H. Mis voor Constant v. Kleef en Harrie v. Dijk v.w. twee teruggekeerde vrienden; om half 9 gel. H. Mis voo Emilie v. Rijckevorsel. Hedenavond om half 9 H. Familie.

ZATERDAG: om kwart voor 7 gel. H. Mis voor Maria Loerakker-van Geel; om half 8 gel. H. Mis voor Willie Derkx; z.a. gel. H. Mis voor Lies Willems; om half 9 gel. mndst. voor Hendrica Voermans Vervoort.

Het H. Sacrament des Huwelijks wensen te ontvangen: Hendricus v. d. Boogaard uit deze parochie en Petronella van Dijk uit de par. van het H. Hart; Gijsbertus Hendricus van Rooij, geb. in de par. van het H. Hart en Adriana Gijsbertha van Beurden uit deze parochie, waarvan heden de 1e afkondiging geschiedt.
Marinus Martinus van den Braak, geb. te Haaren en won. in deze parochie en Francisca Maria Kerkhoff geb. te De Kwakel, gem. Uithoorn en won te Hedel, waarvan heden de 2e afkondiging geschiedt.

Petrus v. d. Langenberg uit deze par. en Cornelia Henrica Christina v. d. Ven uit 's Bosch (Parochie Muntel); Johannes Wilhelmus v. Houtum en Gerarda v. d. Broek beiden uit deze parochie; Henricus Paulus van Vugt, geb. te 's Bosch en won in deze parochie en Petronella Martina Cornelia Heykants, geb. en won. in deze parochie; Gerardus Petrus Maria Willockx uit deze parochie en Antonia Victorina Hubertina Bloemen uit Schaesberg; Hendricus v. d. Schoot uit Gemonde en Josephina Boeren geb. in deze par. en won. in Gemonde, waarvan heden de 3e afkondiging geschiedt. De gelovigen zijn verplicht de hun bekende huwelijksbeletselen, waarin niet is gedispenseerd, ten spoedigste aan de pastoor bekend te maken.

## PAROCHIE H. HART, BOXTEL.

**8e Zondag na Pinksteren.**
**23 Juli 1950.**

De H. Missen zijn om 6 uur tot zekere intentie; om 7 uur voor het geestelijk en tijdelijk welzijn van de parochie.
Om 8 uur om God te danken en tot bloei van de K.A.J., en voor het welzijn van alle jonge arbeiders in Nederland: **ter gelegenheid van het 5-jarig bestaan van de K.A.J. in Nederland.**

**Om kwart over 9 voor de levende en** overleden leden van de R. K. Bond van Harmonie- en Fanfaregezelschappen in het bisdom van 's-Hertogenbosch; bij gelegenheid van het 12½ jaar bestaan van deze Bond.
Om half 11 de hoogmis, voor overleden vader.

De eerste schaal gaat vandaag voor de arme doofstommen; en de tweede voor de Bijzondere Noden.
Onmiddellijk na de Hoogmis Santa Teresa in de kapel van de Zusters Ursulinen; en om kwart voor 12 H. Familie voor de jongens in de kerk.

Om 7 uur Lof met rozenhoedje voor hen die nog in het buitenland vertoeven.

**Dinsdag** — feestdag van de H. Jacobus de Meerdere, die als eerste van de Apostelen de marteldood stierf.

**Woensdag** — feestdag van de H. Anna, de moeder van de H. Maagd Maria, Patrones voor een gezegend huwelijk.

**Vrijdag** — des avonds om half 8 H. Familie voor de meisjes; en om half 9 voor de mannen.

**Zaterdag** — de biechturen zijn des morgens tijdens de H. Missen, en des middags van 3 tot 4 en van 6 tot 8 uur.

MAANDAG 24 Juli: 7 uur l. d. tot bijzondere intentie; Maria-altaar l. j. voor Gerardus Voets; kwart voor 8 l. d. voor Anna Maria v. d. Ven-v. d. Bogaard; Maria-altaar l. m. voor Adriana Kerssemakers-v. Nistelrooy; half 9 l. d. voor Antonius v. Rooy-Peters.

DINSDAG 25 Juli: 7 uur l. d. tot zekere intentie; Maria-altaar l. d. voor de overleden familie v. d. Burgt en v. Veghel; kwart voor 8 l. d. voor gesneuvelde kameraden van soldaat v. d. Steen; half 9 l. m. voor Adriaan Kerssemakers; half 10 gez. huwelijksmis.

WOENSDAG 26 Juli: 7 uur l. d. ter ere van de H. Moeder Anna; Maria-altaar l. d. voor Egidius Legierse en Josina v. Tilburg z.e.; kwart voor 8 l. d. voor gesneuvelde militairen in Indonesië vanwege soldaat Kuenen; Maria-altaar l. j. voor Alphonsus v. d. Brekel; half 9 l. d. voor Jan v. d. Sande.

DONDERDAG 27 Juli: 7 uur gef. pl. gez. j. voor de Zeer Eerw. Heer Rector Cornelis Bekkers; Maria-altaar l. d. voor Maria de Leyer-Fick vanwege de buurt; kwart voor 8 l. m. voor Johanna Voets-v. d. Braak; Maria-altaar l. m. voor Adrianus v. Kleef; half 9 l. d. tot bijzondere intentie.

VRIJDAG 28 Juli: 7 uur l. d. tot zekere intentie; Maria-altaar l. d. voor Theodorus Timmermans; kwart voor 8 l. m. voor Adriana Scheutjens-v. Dijk; Maria-altaar l. m. voor Petrus Wilhelmus Melis; half 9 l. d. voor Johannes v. d. Berselaar de Jong, te Udenhout overleden.
ZATERDAG 29 Juli: 7 uur l. d. voor Maria de Leyer-Fick vanwege de St. Elisabeth vereniging; Maria-altaar l. j. voor Hendrikus van Eik (vervallen 15 Juli); kwart voor 8 l. m. voor Anna Maria v. d. Ven-v. d. Boogaard; Maria-altaar l. d. voor Maria Kurvers-v. Nistelrooy vanwege de buurt; half 9 l. j. voor Adriana v. d. Sande en de Eerw. Zusters Prisca en Leonardina v. d. Sande.

## PAR. H. LAMBERTUS, GEMONDE.

**8e Zondag na Pinksteren.**
**23 Juli 1950.**

ZONDAG: half 8 H. Mis voor het welzijn der parochie; 10 uur jrgt. voor Joannes Wagenaars.
MAANDAG: half 8 jrgt. voor de fam. v. Schayk.
DINSDAG: half 8 jrgt. voor Antoon v. d. Akker; half 9 gez. H. Mis voor bijzondere intentie.
WOENSDAG: dag van aanbidding voor onze parochie; half 8 jrgt. voor Adrianus v. Oirschot; 9 uur jrgt. voor Maria Eykemans.
DONDERDAG: half 8 jrgt. voor Henricus Eykemans.
VRIJDAG: half 8 jrgt. voor Lambertus Eykemans.
ZATERDAG: half 8 H. Mis voor bijzondere intentie.

**Deze week zullen geschieden:**

Maandag H. Mis voor Maria Joanna de Leyer-Fick te Boxtel overleden. Donderdag H. Mis voor Gerrit Schreurs te Tilburg overleden. Vrijdag H. Mis voor Cornelia v. Helvoirt, proc. Hakendover. Zaterdag H. Mis voor Wilhelmus v. d. Meyden, proc. Hakendover.

## PAROCHIE H. THERESIA, BOXTEL.

**8e Zondag na Pinksteren.**
**23 Juli 1950.**

ZONDAG: half 7 H. Mis voor het welzijn van de parochianen; 8 uur H. Mis voor Johanna Maria v. Nunen-v. d. Schoot; 10 uur Hoogmis als gez. jrgt. voor Helena Renders. De gelovigen worden in de gelegenheid gesteld aan hun offerplicht te voldoen in de eerste schaal voor hun eigen kerk; in de 2de schaal voor B. N.
Vergadering v. d. St. Vincentiusvereniging. Half 3 Lof met rozenhoedje om Gods' zegen te verkrijgen over Orion en de kapel van Stapelen.
MAANDAG: 7 uur H. Mis voor Maria de Punder-Huige; 8 uur gez. jrgt. voor Godefridus v. Gestel.
DINSDAG: 7 uur H. Mis voor Barbara v. Kasteren, wed. v. Hendrikus Veroude; 8 uur H. Mis vanwege feest-comité v. Marinus v. Son voor Theodorus Huyberts.
WOENSDAG: 7 uur H. Mis vanwege Boerenbond voor Peter Hazenberg; 8 uur H. Mis voor Johanna Heerebeek-de Beer.
DONDERDAG: 7 uur H. Mis vanwege de zusters voor Adrianus v. d. Sloot; 8 uur H. Mis tot intentie v. d. leden der Godsvruchtige Vereniging ter ere v. d. H. Theresia.
VRIJDAG: 7 uur H. Mis vanwege Honingzemerij „Het Zuiden" voor Harry v. Dijk.
ZATERDAG: 7 uur H. Mis vanwege klein-kinderen voor Adriana v. Kerkoerle-Roosen; 8 uur H. Mis voor Marinus Veroude, als weldoener van onze par. Biechthoren van half 3 tot 4 uur en van 6 tot 8 uur, daarna Lof met rozenhoedje om God's zegen te verkrijgen door de voorspraak van O. L. Vrouw v. d. Berg Carmel voor Z. H. de Paus.

30 dagen worden de gebeden verzocht voor Wilhelmus v. d. Meijden, in de parochie van de H. Petrus te Boxtel overleden.

Vragen we aan de goede God wegens de ziekendag „berusting voor de zieken of de gezondheid" gelijk onze H. Vader de Paus het uitdrukt in zijn bede van het H. Jaar.

## PAR. ST. JAN'S ONTHOOFDING, LIEMPDE.

**8e Zondag na Pinksteren.**
**23 Juli 1950.**

ZONDAG: half 7 l. mndst. voor Jan v. Asveld; 8 uur l. m. tot welzijn der par.; 10 uur z. j. voor de Heer Mart. v. d. Broek; 3 uur Lof, daarna jongenscongregatie.

MAANDAG: 7 uur z. mndst. voor Catharina Jan v. d. Langenberg; half 8 z. j. voor mej. Elisabeth Mart. v. d. Broek; 8 uur l. mndst. voor de Wed. Johanna Petrus Swinkels.

DINSDAG: 7 uur z. mndst. voor Theo v. Hal, Adr. v. Hastenberg en Cor Saris; half 8 z. j. voor de Heer Arnoud v. d. Broek; 8 uur l. mndst. voor Gerardus Spikmans.

WOENSDAG: 7 uur z. m. ter ere der H. Moeder Anna vanwege de Boerinnenbond; half 8 l. m. voor Joh. v. Kaathoven als overl. lid O. L. Vrouw van Lourdes.

DONDERDAG: 7 uur z. mndst. voor Hendr. Quinten; half 8 l. m. voor Mevr. Wed. Maria Jan de Leyer te Boxtel overleden; 8 uur l. j. voor Maria v. Rooy.

VRIJDAG: 7 uur z. mndst. voor Corn. v. d. Boer; half 8 l. j. voor Ant. Thomassen, Cornelia en Johanna de huisvr.; 8 uur l. j. voor Petrus Scheutjes.

ZATERDAG: 7 uur z. j. voor Theod. v. d. Meerakker; half 8 l. j. voor Arnolda Hub. v. d. Laar; 8 uur l. j. voor Lamb. v. Rijzewijk.

ZONDAG: half 7 l. j. voor Hendrica Frans v. Eyndhoven; 8 uur l. j. voor Jan v. d. Velden; 10 uur de hoogmis tot welzijn der parochie.

**In de Kapel der Eerw. Zusters.**

Maandag 7 uur l. m. voor Antoon v. d. Velden vanwege Kerkeind. Dinsdag 7 uur l. m. voor Albert v. d. Wiel vanwege de buurt. Woensdag 7 uur l. m. voor de leden der proc. van Sittard. Donderdag 7 uur l. m. voor de Wed. Johanna Petrus Swinkels als overl. lid van O. L. Vrouw van Mariahout. Vrijdag l. m. voor Adr. Berkels. Zaterdag 7 uur l. m. voor Hendrica Hendr. Quinten als overl. lid proc. van Bokhoven. Zondag 7 uur l. m. Theo v. Hal enz. vanwege Kath. Thuisfront.
**Gedoopt:** Maria Gemma Josepha dochter van Adr. Bressers- de Koning.

## PAR. H. WILLIBRORDUS, ESCH.

**8e Zondag na Pinksteren.**
**23 Juli 1950.**

H.H. Missen om 7 uur, half 9 en 10 uur Hoogmis voor de Parochie. Tweede schaalcollecte voor Bijz. Noden Episcopaat en voor de nieuwe glas-in-loodramen. Na de middag om 3 uur Lof met Rozenhoedje; na het Lof een lied.
Dinsdag moeten de kinderen van het 5de, 6de en 7de leerjaar komen biechten; Woensdag onder de H. Mis van half 8 zullen ze gezamenlijk communiceren.
Zondag a.s. tweede schaalcollecte voor 't Diocesaan Jeugdwerk.
ZONDAG: 7 uur H. Mis voor Johanna Adriana van Baast te Boxtel overleden; half 9 H. Mis voor Johannes Rutten; 10 uur Hoogmis voor de parochie.
MAANDAG: half 8 mndst. voor Theresia Jansen-Schrouwen; 8 uur jrgt. voor Gerardus Johannes Rutten.
DINSDAG: half 8 H. Mis voor Wilhelmina Catharina Spooren-v. Grinsven v. d. Br. O. L. Vr. v. d. Bosch; 8 uur H. Mis voor de bekering van de zondaars.
WOENSDAG: half 8 jrgt. voor Adrianus van den Akker; 8 uur H. Mis uit dankbaarheid (O).
DONDERDAG: half 8 jrgt. voor Martinus Witlox; 8 uur jrgt. voor Maria van den Akker van Zeeland.
VRIJDAG: half 8 mndst. voor Dymphena van Groesen-Blijlevens; 8 uur jrgt. voor Gerardus van den Akker.
ZATERDAG: half 8 mndst. voor de Wed. Catharina van de Sande-Schoenmakers; 8 uur jrgt. voor Johanna van Kasteren.
**Elders:** H. Mis voor Cornelia van Oers-v. d. Braak. H. Mis voor Albertus van Gemert.

## ST. CHARLES, HAL, BOXTEL.

Zondag 23 Juli. 8ste Zondag na Pinksteren. Deze middag om 3 uur Lof met Rozenhoedje.

Dinsdag: Feest van de H. Apostel Jacobus. Om 8 uur Lof.

Woensdag: Feest van de H. Moeder Anna. Om 8 uur Lof.

Donderdag en Zaterdag om 8 uur Lof.

ZONDAG: om half 9 H. Mis voor Johanna Feldbrugge-Otterbeek; om 10 uur voor een overledene.

Dinsdag: om 7 uur jaargetijde voor Caspar van den Aker.

WOENSDAG: om 7 uur maandstond voor Tonny Schaffer.

VRIJDAG: om half 8 voor mevrouw Henket-Windstosser.

6e JAARGANG No. 296 28 JULI 1950

# Brabant's Centrum

Redactie en Administratie
MOLENSTRAAT 19
TELEF. 513 — GIRO 277703

VOORHEEN BOXTELSCHE COURANT

Advertentieprijs: 10 ct. p. kol. m.m.
Bij contract speciale tarieven.
Kleine advertentiën 6 ct. per woord.

KATHOLIEK WEEKBLAD VOOR BOXTEL EN OMGEVING

## Raadsvergadering
### van Vrijdag 21 Juli.

Als na opening en trekken van het stemmingsnummer de voorzitter de notulen ter vaststelling aankondigt, passeert de goedkeuring ervan de voorzittershamer niet zonder het gewone stilzwijgen.
Na een onverstaanbare opmerking van het lid P. van der Meijden, uitte De Laat zijn bevreemding over het onvermeld blijven (ook in B.C.) van het in de vorige raadsvergadering besprokene omtrent de woningbouwvereniging St. Joseph, waarbij toen de voorzitter een ietwat hardklinkende opmerking maakte ten opzichte van het bestuur van St. Joseph. De voorzitter was ridderlijk genoeg om, na de bedoeling van die opmerking toegelicht te hebben, ten overvloede een amende honorable te doen. De brief van het bestuur der woningbouwvereniging, naar welke in het dispuut in de vorige vergadering werd verwezen, had nadien nog eens speciale aandacht gekregen.
Thans gaf de voorzitter te kennen, dat B. en W. niet absoluut afwijzend staan tegen het in beheer en exploitatie geven aan de Bouwvereniging St. Joseph van een 200-tal door de gemeente gebouwde woningen, doch daarbij zou de eis voor bestuursuitbreiding tot uitdrukking moeten komen in toevoeging van een of meer afgevaardigden van het gemeentebestuur.
Met deze critiserende bespreking was dan de correctie der notulen vastgesteld en is de woningbouwvereniging de weg gewezen om zich nader met B. en W. te verstaan omtrent overdracht in beheer en exploitatie van woningwetwoningen, waarna dan voorstellen aan de Raad kunnen worden gedaan.
Van de ingekomen stukken lokte de ontslagaanvrage van de heer Jac. van Susante als lid van de commissie voor woonruimteverdeling nogal enige discussie uit.
Van Nistelrooij begrijpt niet waarom B. en W. zich tegenover de commissie doen gelden als toeziende voogd, waarop de voorzitter mededeelt dat de commissie een adviserende taak heeft.
De Visser zou graag de oorzaak dezer ontslagaanvrage vernemen.
De voorzitter beschouwt de ontslagaanvrage gewoon als een gevolg van een verschil van mening, waarbij de heer Van Susante zich niet kon verenigen met de gang van zaken, en hij acht het derhalve beter niet op het geval verder in te gaan.
Op de vraag van De Visser of er iets in de commissie hapert, zegt de voorzitter toe de raad straks nader te zullen inlichten.
De voorzitter stelt voor het gevraagde ontslag te verlenen en over te gaan tot aanvulling der vacature, waarvoor de raad practisch benoemen kan wie hij wenst. Van Nistelrooij zou tijd willen nemen om een keuze te kunnen maken, doch het lid Baaijens wil maar direct tot benoeming overgaan en stelt de heer Van der Weijst als candidaat.
Paulus van der Meijden beveelt P. J. Smits aan, hoofdcontroleur der C.C.D. De candidatuur Van der Weijst wordt gesteund. Bij de aanstonds daarop gehouden stemming worden op deze 8 stemmen uitgebracht, tegen 5 op P. J. Smits en 1 blanco.
De gekozene aanvaard de functie en geeft te kennen te hopen dat in den vervolge geen conflicten in de commissie zullen voorkomen.
De voorzitter zegt daarop, dat het lidmaatschap van deze commissie geen senecure is.
Dan komt het adres van Horecaf inzake het tapverbod gedurende de kermis aan de orde, en de voorzitter stelt voor het voor kennisgeving aan te nemen.
Het lid De Visser is het hiermee niet eens en stelt de raad een motie voor, waarbij de burgemeester als hoofd der politie wordt verzocht om gedurende de kermisdagen geen tapverbod te stellen. Hij wijst er daarbij op dat ook in andere gemeenten het tapverbod gedurende de kermisdagen achterwege is gebleven.
G. van de Meijden valt de voorsteller der motie bij met een vergelijking van twee plaatsen, en noemt een gemeente uit de omtrek van Boxtel waar bij een tapverbod veel drankmisbruik was gestateerd, terwijl in een andere gemeente zonder tapverbod geen misbruik was voorgekomen. Hij acht een tapverbod ook een moeilijkheid voor caféhouders langs de grote weg, mede in verband met het toerisme.
De voorzitter zegt het tapverbod de laatste jaren te hebben toegepast wegens het toenemende drankmisbruik. Een overzicht van hetgeen in de politierapporten naar voren komt heeft hem als hoofd der politie aanleiding gegeven voor uitvaardiging van het tapverbod. Hij heeft evenwel geen bezwaar de mening van de raad te vernemen, Voor de beslissing, al wordt die ook in overleg met de wethouders genomen, is hij zelf verantwoordelijk, en aangezien er ook kasteleins zijn, die vóór een tapverbod zijn, blijft het wikken en wegen.
Wie zich wilden bedrinken konden het vrij per fles doen, meent het lid Van Nistelrooij. En als dan een tapverbod alzo toch de uitwerking mist, kan het naar zijn mening gerust achterwege blijven. Ook het lid Kurstjens zou in deze vertrouwen stellen in de zelfbeheersing van de mensen, terwijl G. van der Meijden de bekwaamheid der kasteleins nog een remmende invloed toekent.
Inmiddels heeft De Visser zijn motie, waarbij de burgemeester als hoofd der politie verzocht wordt geen tapverbod uit te vaardigen, geformuleerd. In stemming gebracht wordt ze met 10 tegen 5 stemmen aangenomen.
Vervolgens is de benoeming der commissie tot wering van schoolverzuim aan de orde. De thans zittende leden worden herbenoemd verklaard, n.l. mej. Peters, en de heren Voortman, J. Schellekens, J. de Rooij en J. Havermans.
De agendapunten betreffende verlening medewerking ex art. 72 en wijzigingen begrotingen passeren als hamerstukken.
Als echter vaststelling der gemeenterekening aan de orde komt, geeft het lid Van Nistelrooij te kennen, dat in de beantwoording der nota van aanmerkingen door B. en W., een passage voorkomt waaraan de commissie aanstoot heeft genomen. Uit de discussie tussen de voorzitter en Van Nistelrooij blijkt een verschil van mening omtrent de taak der commissie en in verband daarmede wijst de voorzitter op de bevoegdheid van de raad bij de behandeling van de gemeentebegroting, wat Van Nistelrooij reden gaf te verklaren met die les rekening te zullen houden bij de eerstvolgende begrotingsbehandeling.
Hierna wordt de aankoop van woningen Rechterstraat 25 en 25a van mej. M. van der Eerden voorgesteld en goedgekeurd, evenals de verkoop van een perceel grond aan de Leenhoflaan aan J. de Haan te Groningen.
Punt 13, voorstel tot wijziging van de formatieregeling en die voor de bezoldiging van het gemeentepersoneel, wordt na enige bespreking aangehouden voorzover het betrekking heeft op de gradatie in de functie van opzichter. Inzake bezoldiging hulpkeurmeester wordt het goedgekeurd met dien verstande dat zal worden bezien of in de toekomst op de motortoelage de rijksregeling zal kunnen worden toegepast.
Dit laatste zal ook geschieden voor de toepassing van de gratificatieregeling voor het gemeentepersoneel.
Vervolgens wordt de vaststelling van een verordening op de geneeskundige armenverzorging en een nieuwe instructie voor de vroedvrouw aan de orde gesteld.
De voorzitter licht toe, dat een ontwerp is gemaakt om alle verzorging over de ziekenfondsen te doen geschieden, waartoe door het armbestuur de ziekenfondspremies zullen worden betaald. Betreffende de instructie der vroedvrouw moet rekening worden gehouden met een verkregen recht in de functie ambtenaar in vaste dienst.
Het lid Van der Weijst meent, dat de functie van gemeentevroedvrouw niet gehandhaafd behoeft te blijven. In 1949 is slechts in 6 gevallen als gemeentevroedvrouw hulp verleend, en hij vraagt of het in de bedoeling ligt van de post af te komen.
De voorzitter zegt, dat het wel van belang kan zijn, dat er een vroedvrouw is, doch de instructie moet worden herzien in het kader van het aanhangige voorstel. Het voorstel wordt dan aangenomen verklaard.
Dan passeert het rapport aangaande de annexatievoorstellen omtrent Gemonde. In bespreking komt nu de opzegging van de vestigingssubsidie van de dierenarts. Het voorstel wordt na enige bespreking tot de volgende vergadering aangehouden, opdat intussen in landbouwerskringen geïnformeerd kan worden naar eventuele practische bezwaren.
Nu kregen de raadsleden in de rondvraag gelegenheid op diverse aangelegenheden de aandacht te vestigen of informaties te vragen.
Het lid Bekkers, hierbij de rij openende, maakt van de gelegenheid gebruik de D.U.W. een duwtje te geven, omdat die het onderhanden zijnde werk te Gemonde ten halve heeft laten liggen.
G. v. d. Meijden informeert naar de gunning van de 75 woningen en het totaal bedrag der kosten, waarop de voorzitter mededeelt, dat de laatste inschrijver Schellekens uit Schijndel was, aan wie het werk gegund behoort te worden, ongeacht hoe gering het verschil van inschrijvingsbedrag der Boxtelse aannemers. De plannen zijn evenwel inmiddels gewijzigd moeten worden, waardoor de woningen iets groter en ruimer worden en de rijksbijdrage 10 gld hoger, dus 120 gulden. De kosten per woning, grond inbegrepen, zullen zijn 7600 gld.
Omtrent afwerking der omgeving van de brug Molenstraat en de huur der in de Van Coothstr. te bouwen woningen wordt geïnformeerd, gewezen op een verkeerd werkend verkeersbord op de markt, op gewenste verbreding der Clarissenstraat door opruiming der verschillende hekken, wegens gevaar voor de schoolkinderen. De verhoogde tarieven van de P.N.E.M. gaven aanleiding te vragen of dit in overeenstemming was te brengen met onze contractuele overeenkomst, geattendeerd werd op tijd van opzegging lidmaatschap welstandstoezicht, op de gevolgen van de zware regenval, vnl. in de Dufourstraat, waar wel 20 à 30 cm water bleef staan. Dan kwam de Rechterstraat nog ter sprake met de opstoppingen en verkeersgevaren wegens de lange duur van wagenlossingen en in verband daarmee werd naar de juistheid van gemaakte procesverbalen geïnformeerd, ook tegen ontsierende reclame werd gewaarschuwd.
Op de wenselijkheid van toezicht op verkeer op spitsuren ter plaatse Baroniestraat—Brukelsebrug werd gewezen, en ten slotte schrokken we van de schrikdraad, waarop de P.N.E.M., om toch zeker maar geen inkomsten te missen, nog een speciale heffing toepast behalve de betaling van het stroomverbruik.
Nadat dit alles gepasseerd was ging onze Raad (nog wat keuvelen) in geheime zitting.

## Plaatselijk Nieuws

### Vacantie speeltuin

Evenals het vorig jaar zal in de a.s. grote vacantie aan de kinderen vanaf 4 jaar tot en met tien jaar gelegenheid worden gegeven gebruik te maken van de speeltuin in het Park. Door het gemeentebestuur is de speeltuin opnieuw ingericht. De commissie is er in geslaagd een aantal leidsters bereid te vinden toezicht te houden, terwijl een algemeen opzichter voor het terrein zal worden aangesteld.
Ter vereenvoudiging zullen de toegangskaarten in de speeltuin worden verstrekt.
Op de eerste dag, dat is op Maandagmorgen 31 Juli zullen de deelnemende kinderen zich verzamelen aan de kerk van St. Petrus en aan de kerk van het H. Hart; onder toezicht van de leidsters wordt te negen uur gezamenlijk naar de speeltuin gewandeld. Op alle overige dagen wandelen de kinderen direct van huis uit naar de speeltuin.
De speeltuin is geopend gedurende vier weken, te beginnen Maandag 31 Juli, alle dagen behalve Zaterdagen en Zondagen. De toegangsprijs bedraagt per week voor ieder eerste kind uit een gezin 25 cent; voor ieder volgend kind uit een gezin 10 cent.
Boterhammen moeten worden meegebracht.
Ouders, de commissie is overtuigd, dat ook dit jaar de vacantiespeeltuin een succes zal worden voor uw kinderen. Alles wat mogelijk is om de kinderen een gezonde ontspanning te verschaffen, zal gedaan worden. Verschillende attracties staan op het programma. Noodzakelijk blijft het echter, dat de kinderen eigen speelgoed meebrengen als zandschopjes, zandvormen, bal, springtouw.
De speeltuin moet een ongestoord plekje kunnen zijn voor de kleinere kinderen, zodat de grotere jongens hun speelterrein elders moeten zoeken. De commissie is bereid ook hiervoor bemiddeling te verlenen, liefst wijksgewijze.
Nadere inlichtingen worden verstrekt door de sociale werksters van het Sociaal Charitatief Centrum, Burgakker, Tel. 397

DE BOXTELSE K.A.B. GAAT REIZEN.

Allen, die omtrent de door de Centrale Reiskas te organiseren reizen gedurende de vacantie der Bouwvakarbeiders en de Kermisweek iets meer willen weten worden uitgenodigd op de bijeenkomst in de foyer van De Ark op Maandag 31 Juli om half negen 's avonds.
Men kan zich dan nog opgeven voor deelname.
Vermeld zij, dat ook huisgenoten van de voordelige reizen kunnen genieten.

KERMISVERMAKELIJKHEDEN.

Op de Markt zullen dit jaar de volgende vermakelijkheden en kramen standplaats hebben: een variëté-theater, twee vliegbomspelen, een steilwand, rupsbaan, kijkshow, lijntreksport, kop van jut, waarzegautomaat, robot-kijktent, auto- en lijntrekspel, auto-scooter, luchtschommel, twee bumperspelen, lichtsport. draaiijzer, paling- en viskraam, gebakkraam en chocolade en suikerwerkkraam.
Op het terrein houtwerf: twee dancings, motorbaantje, babymolen, zweefmolen, hangmolentje, kinderdraaimolen, gebakkraam.

R. K. J. B.

De leden van de sportclub worden a.s. Zaterdagavond om 8.30 uur verwacht in het eierlokaal.
Tevens worden degenen, die nog niet in 't bezit zijn van de foto, gemaakt bij gelegenheid van de excursie, verzocht deze dán af te halen.

VOOR HERWONNEN LEVENSKRACHT.

De speldjesverkoop voor H. L. heeft *f* 331.18 opgebracht.
De voetbalwedstrijd Boxtel—Woensel bracht bruto op *f* 154,48.
Het plaatselijk comité dankt de ingezetenen, alsmede bestuur en spelers der V.V. Boxtel, namens alle t.b.c.-patiënten.

LANGE AFSTANDSWANDELAARS.

Een vijftal uit Boxtel en een uit Liempde schijnen geen afstandsvrees te hebben en sloten zich aan bij de lange afstandstippelaars. Het zijn Bertus Adelaars, Joh. Heck, Joop v. d. Velden, Bertus Verhoeven, Joh. v. d. Linden uit Boxtel, en Henk Scheutjes uit Liempde.

MEDEDELINGEN VAN DE R.K. VOLKSMUZIEKSCHOOL.

De uitslag van onze loterij is als volgt: 1e prijs No. 400 R; 2e prijs No. 1180 R; 3e prijs No. 888 R; 65 R, 455 R; 86 R; 274 R; 66 R; 1123 R; 953 G; 859 R; 694 G.
R : rose loten. G : groene loten.

### Bij examen geslaagd.

Onze plaatsgenoot A. van de Nosterum slaagde te Utrecht voor het diploma Brandstoffenhandel.

Geslaagd voor Diploma Boekhouden van de Ned. Associatie Praktijkexamens, de heer H. Habraken, Dufourstraat 14.

BEKROOND.

In de Vakwedstrijd van de Bakkerijtentoonstelling te 's Hertogenbosch werd aan de inzending siersuikerwerk van banketbakkerij A. v. Duren-Schollen een ereprijs toegekend. Voor koekjes werd een tweede prijs toegewezen.

## Arbeidsbureau Boxtel

Op het Arbeidsbureau Boxtel staat het volgend aanbod ingeschreven.
leerling drukker; schoenreparateur, chemisch bleker, electro-techniker 2 chauffeurs, onderwijzer, kantoorbediende met ervaring, kantoorbediende zonder ervaring, magazijnchef - bediende, kapper, maatschappelijke werker, aank. personeelschef, schilder (halfwas).
Terwijl door werkgevers wordt gevraagd:
loopknecht 17—18 jaar, kracht voor magazijn en loopwerk 14—15 jaar, leerlingen sigarenmakers, sjouwers voor houtzagerij en kistenfabriek; krachten 18—35 jaar voor montagewerk metaal-industrie, schilders, 2 jongens schoenfabriek Oisterwijk, hulp e.a. in de huishouding Den Haag en elders, meisjes voor tricotage, textiel, sigaren, wasserij, gloeilampen e.a. industrie.
Alle inlichtingen vrijblijvend Arbeidsbureau, Tel. no. 459.

## Kerk en maatschappij

INVLOED VAN DE KERK IN DE EERSTE EEUWEN.

De Kerk is het instituut door Christus gesticht om, in eerste instantie, de mensen naar hun eindbestemming te brengen en hen hierin te leiden. Zij moet daarom de leefregels die God aan de mensen gesteld heeft, aan hen voorhouden, ze handhaven en op de fouten wijzen.
De mensen leven als particulier: als mens apart; maar ook als deel van een samenleving: met anderen samen, m.a.w. de mens is ook een sociaal wezen. En hiervoor heeft een mens óók beginselen nodig, en hierin maakt de mens óók fouten. Vandaar dat de Kerk haar invloed ook moet aanwenden op de gang van zaken in de hele samenleving. En in feite heeft de Kerk deze plicht ook altijd vervuld, zij het niet altijd in gelijke mate, wat ook niet mogelijk was.
In de eerste tijden van haar bestaan was zij een groeiende minderheid; in de Middeleeuwen had zij de leiding over de Westerse maatschappij; in de latere eeuwen werd zij weer uit de leiding verdrongen, — en deze veranderende positie, veranderde vanzelfsprekend ook telkens de maat van haar invloed.
Bij haar stichting vond de Kerk een heidense wereld. De samenleving bestond uit een groep die de macht had en alleen aan zichzelf rechten toekende, daarnaast een groep: de grote massa, die geen rechten bezat en alleen maar plichten: plichten van dienstbaarheid, en die overigens vrijwel aan haar lot was overgelaten. Armenzorg bestond niet, gebrekkigen en onvolwaardigen werden alleen maar beschouwd als een last, die het best deed zo spoedig mogelijk te verdwijnen. De slavernij bestond nog volop en was de normale vorm van dienstbaarheid: ieders ondergeschikt personeel was vanzelfsprekend slaaf. Over het algemeen was de positie van de slaven bij de Romeinen niet zo slecht, maar ze waren toch overgeleverd aan de willekeur van hun eigenaars, ze waren koopwaar zonder meer, hadden geen enkel recht, werden behandeld naar de waarde die ze voor de eigenaars vertegenwoordigden.
De groep die de macht bezat — de zelfstandigen, de vrijen — leefden naar Romeinse zeden, beleden de heidense godsdienst en, daar staatsgodsdienst en burgerlijk leven een geheel was, was het leven doortrokken van heidense praktijken.
Hoe gedroeg de Kerk zich in deze tijd, tegenover deze wereld, waarin zij een kleine minderheid vormde?

*„Slaven werden op handslag verkocht", naar een oud Romeins reliëf.*

Zij kon weinig meer doen dan het voorbeeld geven van christelijk leven en christelijke zeden, en langzamerhand drong dit toch door tot in de voornaamste kringen, eenvoudig doordat de Kerk bekeerlingen kreeg onder alle standen.
In het dagelijks leven leefden de christenen als ieder ander: gehoorzaamden aan de wetten, voorzover ze niet in strijd kwamen met de kerkelijke leer.
In het begin hielden ze zich buiten de staatsambten en buiten het leger, niet omdat ze daar in principe tegen waren, maar omdat ze er niet toe konden behoren zonder mee te doen aan heidense godsdienstplechtigheden.
Wel bleven ze uit principe weg van de onzedelijke voorstellingen in de schouwburg, van de gevechten tot de dood van de gladiatoren en van de wedrennen in het circus, omdat al deze vermakelijkheden ingingen tegen de algemeen-menselijke en dus ook tegen de christelijke zeden, vanwege de onzedelijkheid, het doden uit spel en de afgodische keizersverering.
Sterke invloed hebben de christenen uitgeoefend door hun beleving van het christelijk beginsel van de naastenliefde. Zij erkenden en aanvaarden het feit van de economische ongelijkheid onder de mensen, maar voor het eerst in de geschiedenis werd georganiseerde hulp verleend aan de economisch misdeelden, n.l. door de armenzorg onder leiding der bisschoppen en uitgevoerd door diakens en diakonessen. Latere Romeinse keizers volgden dit kerkelijke voorbeeld na; zo verzorgde de gemeente Rome, omstreeks het jaar 170, 1500 arme weduwen en wezen.
Ook in het huwelijksrecht en de rechten van de vrouw paste de Kerk haar nieuwe beginselen toe en stelde ze ten voorbeeld aan de wereld. In de heidense wetten kon iedere man zijn vrouw wegsturen, 'n ander nemen of er méér bijnemen. De rechten der vrouw stonden ver beneden die van de man en algemeen werd de vrouw beschouwd als een lager wezen dan de man, ofschoon het toch weer verboden was dat 'n vrouw huwde met 'n man van lager stand.
Tegenover deze heidense opvattingen plaatste de Kerk: de gelijkheid in rechten van man en vrouw; de heiligheid, de onontbindbaarheid en dus ook de trouw van het huwelijk; de vrijheid van huwelijk, zowel voor de vrouw als de man, met wie zij wilden, zonder aanzien van rang of stand. Dit alles betekende een grote vooruitgang in de rechten en de vrijheid van de mens.
Ontzaggelijk veel heeft de Kerk gedaan aan de verzachting en opheffing van de slavernij. Dit was de normale vorm van dienstbaarheid bij de heidenen, maar was en bleef mensonterend. Toch kon dit niet zonder meer direct worden afgeschaft, dan was de hele structuur van de maatschappij in deze tijd, ineengestort. Voordat de afschaffing mogelijk was, was het eerst nodig dat de arbeid zelf in ere werd hersteld, niet meer beschouwd werd als een schande, maar als een plicht.
Voor de heidense wet was de slaaf geen persoon, maar een verhandelbare zaak. Hij mocht niet deelnemen aan het burgerlijk en godsdienstig leven, en kon geen wettig huwelijk sluiten.
Tegenover deze opvattingen verkondigde de Kerk de menselijke waardigheid van de slaven, gaf hun volledig recht op deelname aan de christelijke godsdienst, verklaarde hun huwelijk wettig, Onder christelijke invloed verklaarde keizer Constantijn het doden van een slaaf strafbaar als moord, gaf keizer Justinianus volledig burgerrecht aan vrijgelatenen.
Steeds sterker drong de Kerk aan op het vrijkopen en vrijlaten van de slaven, en voorname christenen gaven hiervan het voorbeeld.
Tot opheffing van de slavernij hebben zeker ook andere oorzaken meegewerkt, zoals het groeiend inzicht dat slavernij geen natuurrechtelijke instelling was, en het inzicht dat vrije arbeid productiever was dan slavenarbeid; maar toch heeft niets zo sterk gevoerd tot afschaffing van de slavernij als de christelijke leer over het wezen, de plichten en de rechten van de mens, en zijn juiste plaats in de samenleving.

T.

# Jas de Keistamper kreeg „'n neie klak"

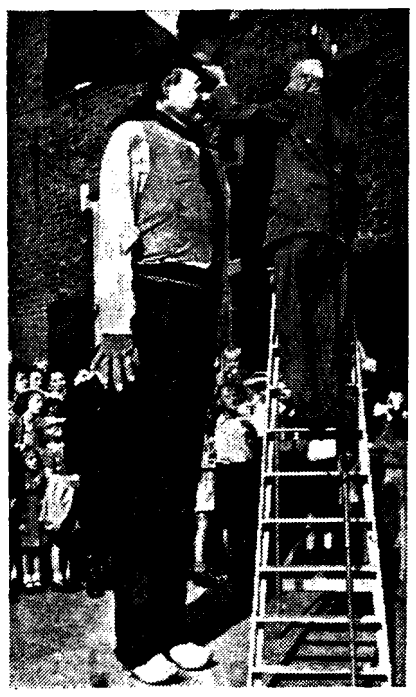

„Al met al een leuke gebeurtenis", zo besloten we ons verslag der begroeting bij gelegenheid der ingebruikneming van het nieuwe geëlectrificeerde baanvak Boxtel—Dordrecht.
Toen was niet te vermoeden dat het humoristisch debuut van Jas de Keistamper dát gevolg zou hebben als we nu j.l. Maandag mochten beleven.
Wel was vernomen dat aan het verzoek van Jas om een „nèie klak" door Mr. Lee Smith, de Amerikaanse vertegenwoordiger van de ECA-missie in Nederland zou worden gevolg gegeven.
Jas zou z'n klak krijgen.
Vorige week Donderdag nu kwam bij Keistamper no. 1, de telefonische mededeling, dat Mr. Lee Smith Maandagmiddag Jas z'n nieuwe klak in de vorm zoals Mr. Hunter, het hoofd van de ECA-missie in Nederland, zich die gedacht had, zou komen brengen.

—o—

Kund oe veurstellen hoe „Jas de Keistamper" begos te „hoesten" bij dè bericht? Wè zal ie dur zun dunne haor hebben gestreken, polletieke slimmeling as ie is! Zaagt ge zun lippen nie krullen en heurde ge 'm nie smekken?
Gauw alles klaor gemakt, krintemik gebakken, goed mals mi veul krinten en lekkere bröskkes secade, gedachtig ut gevleugelde gezegde „de liefde gaot dur de maog" en van de naosmaok kunne we nog plezier beleven.
Inmiddels trok de andere Jas z'n Zondagse boezeroentje aan om 'r toch maar netjes op te staan voor de Amerikaanse vrienden en weer „'n goeie beurt" te maken.
Zo brak de Maandag aan en „beide Jassen" waren volop in actie.
De „Stars and Stripes" werd gehesen naast onze breedbanige driekleur, de geluidsinstallatie op de Markt aangebracht, en toen was het wachten op Mr. Lee Smith.

—o—

De hal van het gemeentehuis was volbezet. Het bestuur van Boxtel Vooruit, Raadsleden, genodigden, persfotografen en journalisten stonden de komst van Mr. Smith en zijn gezelschap af te wachten.
Op de vastgestelde tijd, om 4 uur, kwam het aan, Mr. Smith, de vertegenwoordiger van het departement van Economische Zaken, Mr. Verheul en Mr. Rombach.
De heren werden eerst door onze Burgemeester in zijn kabinet begroet en verschenen daarna op het bordes van het gemeentehuis.
De burgemeester leidde de ontmoeting in met een verwelkoming van Mr. Smith in Boxtel en verklaarde hem zeer gaarne het genoegen te doen van een tweede ontmoeting met Jas de Keistamper, die indertijd op Mr. Smith en de andere autoriteiten zulk een prettige indruk had gemaakt met zijn vrije en losse manier van spreken.
Toen riep de burgemeester „Jas, ik zou gère hebben, dè ge oe nog 'ns laat zien. Kom 'ns, Mr. Smith is hier!"
En meteen kwam Jas de hoek al om. „Hier ben ik, ge wit ut, ge behoeft mar 'nen keer te hoesten!"
Daar stond Jas dan met een op zijn lengte afgestelde microfooninstallatie voor 'm. En met 'n vlotheid die we alleen maar van onze Jas kennen hier in Boxtel, begon hij zijn „woordje" te doen in smakelijk Amerikaans-Engels tot zijn Amerikaanse vriend Mr. Smith. Die had er plezier in.

Foto's: Atelier Jos. W. de Koning

Omdat Jas wist dat de Boxtelse Keistampers ook gère weten wat hij zoal aan die grote heren had staan vertellen, gaf hij het in een onderonsje-stijl weer: Boxtelse Keistampers, hier bij mekare, ik gao jullie gauw efkes vertelle wa 'k hier in 't Engels, zo'n bietje op zijn Amerikaans geknauwd, heb staon weggeve!
Gullie wit de ge welkom bent, da moet ik ok zegge tegen meneer Mr. Verheul van 't Departement van Economische Spulle in Den Haag. Meneer ge het er goed aon gedaon mee naor Boxtel te komme. Ge moet er vandaag mee oew vriende mar 's 'ne slordigen dag van make. Maondog houwe, dè doen ze hier in Boxtel ok gère! En ge ziet er ok nie naor uit, dè ge van vier, vijf borreltjes buikpijn krijgt! En daor meugde dankbaar veur zijn! Veur één ding hoefde hier in Boxtel mar op te passe as ge 'n borreltje vat, en des veur de jeep van de pliesie, des 'n lillek ding!
En de aandere here, ok van harte welkom war. Gullie ok, persmanne en persfotografe. Zurgt dè ge me nie afbrikt en dè ge me skon uitportret heur. Bleft mar goed in de buurt van die Amerikane, want dan geleuf ik niet, da ge in slecht vaarwater zit. Zeg, zitte er nog wè zakke mee Marshall-dollars in diee wage daor. Past er wè op, want ok hier in Boxtel zèn me Nederlanders en ge wit ze zegge altijd: tot de honderdduzend zijn 't goei!
Meneer Verheul, de groete aon Excellentie van den Brink war; zegt dat ie z'ne rug gestrekt houdt mee al die lilleke hamsteraars, die slaolie-apen.
Veul plezier nog war! Gullie amaol!
En nou gao 'k jullie heel in 't kort vertelle we 'k krek alemaol tegen Mr. Smith en de anderen gezeed heb!
Ik begos dan mee te zegge, da 'k skrikkelijk blij was dè ze speciaal veur mijn naor Boxtel gekomme ware. We kenden mekare al zon bietje van de opening van de illetriese trein op 11 Mei witte nie. Witte wel, da waar dieen dag da onzen Burgemister op 't station z'n kartje bekant in z'n haand fijn geknepe ha, omdat ie bang was dè d'n een of andere 'm da vrijkartje zo wegdieve!
Toen zin ik: ik zeg zeik: wij zèn blij dè gullie hier gekomme bent nie alleen as leje van de Marshall-hulp, mar as echte ouwe vriende.
As brengers van centen alleen zijn me gin vriende, mar as leje van eenzelfde maatschappij, op de wereld neergezet om same te leve in vrede en vriendschap. En toen vertelde ik van Marshall, hoe die van z'ne stoel opstond en zin: hier hedde 'n plan waarmee ge de mense ok in Holland kunt helpe. En de President van Amerika, meneer Truman die zin toen: ja, zin ie zo doemet! En het Congres zin ook zo doen we 't, en 't hele Amerikaanse volk zin toen: ja zo doen we 't! En toen was 't Marshall-plan ur!
En zo beweze daormee de Amerikane, de zij wiesse wè ze doen moesse um te zurge dè me amaol samen in vrede en Ik zin toen dè'k zo gère nouw achtermekare naor de een of andere mert in Amerika zo vliege, 'n mert waor ik 't hille Amerikaanse volk zo aantreffe en dan zo'k uitroepe, uitskreuwe: Wè gullie nouw doet dè is 't beste wè ge kond doen! Jullie Marshall-plan en jullie militaire hulp is de allerbeste bijdrage veur de vrede! En as ur 'ne Nobel-prijs waar veur naties, dan zò Amerika die krijge!
Ik zeg, ik wo, dat ik 'ne propagandist mog zijn veur 'n nog betere, nog sterkere vriendschap tussen de grote Amerikaanse volk en de kleine volk van Nederland, dè zin ik!
Toen zaag ik die uitdrukking op 't gezicht van Mr. Smith en die andere. Ze dochte: verdomme wij minde da diee Keistamper alleen mar 'n flauwe kulleke waar. Ik zin toen: bè nee, ik ben flauwe kul erbè.
Ik heb 'ne grote kop, zin ik, en 't aantal gedachten in mijne kop is in verhouding tot die grootte en de soort van gedachten is krek zo verschillend as die bij gewoon mense!
Nou moet ik efkes zegge: diee meneer Smith komt ut San Woaguin, des 'n platske dicht bij San Francisco en die gao alted verskrikkelijk groot op de meloenen die ze daor kweke. Ze zen zo zwaor, zeet ie, die ie ze zelf nie kwikke kan!
Maak 't 'n bietje. Ik zin toen tegen hum: ge kekt amaol zo stijl naor m'ne kop, ge denkt zeker aon die meloene bij jullie. Ik zeg, zin ik, ge denkt zeker: ik kan beter tranen in mijn ogen hebbe dan gij 'ne San-Woaguin-meloen op de jouw!
Dat hat ie goed gedocht!
In zin toen: meneer ge bent nie verplicht om te antwoorden, mar zegt is: is dè waor, dè die neie Amerikaanse wapens die ze in Korea tege de Russische tanks gebruike, da da San Wagaon-Meloenen zen?
Toen skoot ie in de laach de lillekerd! Hij docht toen: verrekt, diee Boxtelse Keistamper hee nog 'n soldaotenhart ok! Ik zeg: Jao, de hek. Ik ben kaod, dè Meneer Truman mijn nie geroepe hi om in Korea te komme. En ik wier hil kaod toen ik dè zin. Ik zeg zin ik: as ik nouw in Korea ston, dan zo'k die snotneuze mee m'n klompe in de kortste kirre aachter de 38e breedtegraad stampen. Ben ik 'ne Boxtelse Keistamper of nie? Mar ja, ze zo'n 't zonder mijn ok wel klaor speule daor! En as de dan in Korea afgelopen is, dan zien me wel waor dat da soepie overneit moet lere wè me doen mee aanvallers!
Ik zin toen, dè 't jammer was, dè me same zo alle Boxtelse inwoners nie konne gaon opzuuke, dan kos is zo is zien, hoe dè me hier leefde. Ik zin: mens we zen zo dankbaar veur die dollars. Ik ben er zeker van, zin ik, dè as we bij al die Boxtelse families binne kwame, de moeders en dochters hum um de nek zon vliege en dat ie evenveul kusjes zo krijge as ie Marshall-dollars naor Nederland gebracht ha! Ik zeg, ge had zeker 't liefst de kusjes van de dochters. Ik ok

zin ik, en ik skrok toen ik 't gezeed ha! Hadde gullie dieen Amerikaan zien opleve? Worde wakker? Hè? Nie wijer over praote war. 't Bleft onder ons!
Als ie zo is 'n tedje hier in Boxtel meekuierde, dan kos ie ok zien, de ze zoas ze in Amerika denken, hier lang niet amaol in breej broeke en op klompe lope. Des nie waor zin ik! Ik zin, de meskes be jullie in Amerika lope toch ok nie amaol in korte bruukskes (shorts noeme ze dè) rond, zoas dè altijd in jullie blajer stao uitgebild? Zut ie wel wille!
Hij keek amaol op de mert rond en ie docht: toch nie veul volk hier! Ik zeg, ja dè komt umdet ze profitere van de Marshalldollars! Ze zen aon 't werke, mar as ie tegen 'n uur of zeven gekomme was, dan ha't hier zwart gezien van 't volk, wè gij!
Dank zij ondermeer de Marshall-hulp hemme in Boxtel nie veul werkelozen en dè is 'n groot geluk veur amaol!
Ik zin tegen um: we hebben 't nie breed hier, mar we leven en dè is al hil wé!
Mar ik wo 't nie alleen late bij woorde! Mar ik zeg: urst moet ik 't in 't Boxtels nog us herhale, want er zijnder muskien op de mert die me nie verstaon kosse. Ik zeg: hier ziede nou ok mee op de mert, 't beste we me hebben! Ge ziet ur Dokter Hoek, de Voorzitter van Boxtel Vooruit mee alle leje! In dokter Hoek zaag ie dan ook dalijk de vereenzelviging van de welvaart van Boxtel! Ik zeg: ge ziet hier ok onze drie musketiers, gullie kent die drie onafscheidelijke vriende. Ik zeg, die wandele zo d'n hillen dag deur de straote van Boxtel en die wete alles. Ik moet ze nou dus ok vertelle wa dek krek gezeed heb!
En nou gao ik iets aanbiee aon onzen Amerikaan en de andere here!
Nadat Jas z'n praatje met de Keistampers had gemaakt, werden de door de Honingzemerij disponibel gestelde cadeaux aangeboden, waarbij Jas er de heren opmerkzaam op maakte, dat het niet de bedoeling is honing om de mond te smeren. Het geschenk, door bijen verzameld en door de Honingzemerij geslingerd, moest worden beschouwd als een symbool van nijverheid.

Mr. Smith, de verwelkoming door Jas de Keistamper beantwoordend, zei getroffen te zijn door het hartelijk welkom uit naam van de inwoners van Boxtel, bij gelegenheid van de opening der geëlectrificeerde spoorlijn. Die ontvangst zou hij niet spoedig vergeten, en omdat Jas toen op bescheiden wijze de aandacht vestigde op zijn „bescheiden garderobe" en tamelijk verlegen vroeg of wij nog niet een paar Marshall-dollars konden vinden om een nieuwe hoed te kunnen kopen, besloten wij hem daarmee te gerieven, omdat wij, van de ECA, 't prettig vinden hen die zich zelf helpen willen, bij te staan. Zo krijgt Jas vandaag een nieuwe hoed.

Op de foto kan men zien hoe Mr. Smith Jas z'n nieuwe hoed op zet, wat eveneens als een symbolische geste is te beschouwen, waarmede Mr. Smith zijn genoegen tot uitdrukking brengt voor de door Jas de Keistamper uitgebrachte dank aan het Amerikaanse volk.

Op het bordes wordt de heer Van der Meer de hoed op het hoofd gezet ter beloning van en uit bewondering voor zijn humoristisch optreden, waarmee hij destijds zovele autoriteiten enige vrolijke momenten bezorgde.

—o—

Na deze wederkerige gestes in het publiek werd het gezelschap, waaronder ook familieleden van de Heer Van der Meer uit Rio de Janeiro, uitgenodigd op de krentenmik en koffie in de raadszaal.
Na dit gezellig samenzijn stelde de burgemeester Mr. Smith op de hoogte van de uitbreidingsplannen der gemeente om vervolgens met de heren een toertje te maken door de nieuwe woonwijken.
Op deze toer stapte het gezelschap even binnen bij de familie Van der Velden om z'n belangstelling te tonen voor onze Boxtelse drieling.
Zo verliep een voor Boxtel heel typische dag, waaraan we hopen nog meermalen herinnerd te worden.

## Terloops....

Niet bekroond en toch geprezen! Zo kwam Boxtels Harmonie uit Den Bosch, waar zij bij de viering van het koperen jubilé der R.K. Federatie van Muziekgezelschappen een concert had gegeven, waarmee ze als primus der gezelschappen werd gekwalificeerd door de muzikale adviseur der Federatie. Zowel muziek als directie was superieur. Voor zo'n compliment wil de Harmonie wel een medaille missen. *** Toch wordt er overigens veel gedaan om een medaille te winnen. In Nijmegen moeten er tenminste heel wat kilometers voor worden afgestapt, cier dagen achtereen. We zijn benieuwd of de jongelui uit Boxtel en Liempde zo'n metalen versiering op hun shirt zullen meebrengen. Zo ja, dan krijgen ze bovendien een eervolle vermelding onder de sportrubriek. *** Een zeer eervolle vermelding komt onze Gust toe, want Jas de Keistamper mag dan al niet ter bene zijn om kilometers te verstappen, de geestigheid in tale is groter bewondering waard, dan gespierde benen. La'ten we daarom nu meteen al 'n Boxtelse pluim op Gust z'n Amerikaanse hoed steken, en daarbij „de hoop uitspreken", dat hoed en pluim en..... Gust het nog lang zullen doen.

VAN BOXTEL
N.V. Handelsmaatschappij
Clarissenstraat 3 Tel. 479 Boxtel


# SPORT-NIEUWS

### ACCOMMODATIE O.D.C.-TERREIN.

Naar wij vernemen staat het thans vast dat B.V.V. ('s Bosch) en V.V.V. (Venlo) elkaar op 12 Augustus a.s. op het O.D.C.-terrein zullen ontmoeten bij gelegenheid van de ingebruikneming van de nieuwe tribune. Wij komen hierop nader nog terug.

### R.K. SPORTVERENIGING O.D.C.

Wij maken onze leden er op attent, dat in de komende weken de lidmaatschapkaarten, welke tevens gelden als toegangsbewijs op onze wedstrijden, zullen worden uitgereikt.
Nadrukkelijk wordt er nog eens op gewezen, deze kaarten zorgvuldig te bewaren, daar deze bij verloren gaan tijdens het verenigingsjaar niet opnieuw kunnen worden verstrekt. Zoals reeds in ons rondschrijven is bekend gemaakt, moeten deze ter verkrijging van een eventuele tribuneplaats worden getoond. Ieder lid zal dus in de periode van 1 tot en met 15 Augustus per bode van een nieuwe lidmaatschapkaart worden voorzien.

Het Bestuur.

### O.D.C.-JUNIOREN.

Het A-elftal neemt a.s. Zaterdag deel aan het jeugdtournooi van Bladella te Bladel.
In verband met de vacantie worden voorlopig geen wedstrijden vastgesteld. Met de samenstelling der nieuwe competitieelftallen wordt pas eind Augustus begonnen.
Alle jongens van 12 jaar en ouder kunnen deelnemen aan de officiële jeugdcompetitie.
Zij die nog geen pasfoto inleverden, moeten dit spoedig doen.
Aan allemaal: prettige vacantie!

### DAMCLUB D.O.S.

Uitslagen van vorige week.

| | |
|---|---|
| M. v. d. Anker—G. v. Eindhoven | 2—0 |
| P. Mathijssen—H. v. Rooij | 2—0 |
| G. v. d. Voort—F. v. Dun | 1—1 |
| P. v. Boxtel—L. Schalks | 2—0 |
| C. v. Oosterhout—H. Schuurmans | 0—2 |
| N. Wahave— H. Ophei | 2—0 |

De stand is thans:

| | | | | | |
|---|---|---|---|---|---|
| H. Schuurmans | 5 | 4 | 1 | 0 | 9 |
| P. Mathijssen | 5 | 4 | 0 | 1 | 8 |
| N. Walrave | 5 | 3 | 1 | 1 | 7 |
| G. v. d. Voort | 5 | 1 | 4 | 0 | 6 |
| C. v. Oosterhout | 5 | 1 | 3 | 1 | 5 |
| M. v. d. Anker | 3 | 1 | 2 | 0 | 4 |
| P. v. Boxtel | 4 | 2 | 0 | 2 | 4 |
| F. v. Dun | 2 | 1 | 1 | 0 | 3 |
| H. Ophei | 4 | 1 | 0 | 3 | 2 |
| L. Schalks | 5 | 1 | 0 | 4 | 2 |
| G. v. Eindhoven | 4 | 0 | 1 | 3 | 1 |
| H. v. Rooij | 5 | 0 | 1 | 4 | 1 |

A.s. Woensdag voortzetting onderlinge competitie om 8 uur in café H. v. Rooij.

### HANDBOOGSPORT.

Zondag j.l. 23 Juli traden op de tentoonstellingsterreinen van „Rotterdam Ahoy" het Nederlands en het Belgisch 12-tal aan voor de landenwedstrijd in het boogschieten.
L'Union ging met een volle bus supporters met hun internationaal H. de Koning mee naar Rotterdam.
Het Nederlands team verloor met 2551 punten van de Belgen, die 2691 punten schoten.
Hierna kwam de persoonlijke wedstrijd van 15 pijlen tussen de Nederlandse en de Belgische kampioen.
De geweldige prestatie van de Nederlandse kampioen, onze dorpsgenoot H. de Koning, n.l. 69 punten in 15 pijlen, werd echter door de Belgische kampioen nog met één punt n.l. 70 punten in 15 pijlen overtroffen. Ook voor de Koning dus een nederlaag, al was deze zo klein mogelijk.
We hopen echter voor L'Unions koning a.s. Zondag 30 Juli in Antwerpen op revanche.

### HANDBOOGSCHUTTERIJ.

Op Zondag 23 Juli werd het tweede concours genouden van de Boxtelse Bond van Handboogschutterijen op de banen van „Oef. Baart Kunst" bij F. v. d. Aker in de Spoorstraat. De uitslag was als volgt:
Korpsprijzen: 1. Amicitia 108 punten, 2. Concordia 100 punten, 3. Diana 74 punten; 4. Oef. Baart Kunst 62 punten.
Kampioensprijzen: 1. Concordia 38 punten, 2. Amicitia 34 punten.
Personele prijzen: 1 L. v. Erp, Amicitia, 23 p., 2. G. Habraken, Concordia, 22 p., 3. J. Siemerink, Amicitia, 20 p.
Rozenprijs: Jos. Verheijden, Diana.
Vierenprijs: C. Pastoor, Concordia.
Drieënprijs: H. v. Kerkoerle, Concordia.
Tweeënprijs: P. Siemerink, Amicitia.

# WEERPRAATJE

### WAT TE DOEN TIJDENS EN BIJ NADEREND ONWEER?

(Van onze weerkundige medewerker). Wanneer wij lukraak een jaarboek uit de kast pakken over al de onweders, welke zich in een jaar voordeden en waarover de gegevens werden bijeengebracht door vrijwillige waarnemers en samengesteld door het K.N.M.I., dan zien wij, dat er b.v. in het jaar 1939 in ons land 23 personen dodelijk door de bliksem werden getroffen. Hiervan werden er 7 in het open veld getroffen, 6 in de nabijheid van of schuilend onder bomen, terwijl 2 op een fiets waren gezeten en 8 binnenshuis vertoefden.
Elk jaar weer opnieuw maakt het onweer slachtoffers en al zijn dit er dan gemiddeld wel geen 500 per jaar zoals in Amerika, toch is 20 per jaar voor ons land nog te veel. In de meeste, ook van boven genoemde gevallen, is het treffen door de bliksem niet te voorkomen, maar..... van de 2 getroffenen op de fiets kon het wel eens roekeloosheid zijn geweest. We menen dan ook in het kort enkele tips te moeten geven voor het geval U door een zwaar onweer mocht worden overvallen. Geen enkele instantie heeft tot nu toe de moed gehad om een handleiding op te stellen over wat er te doen staat bij een naderend onweer. De reden hiervan zal wel moeten worden gezocht in het feit, dat de bliksem zeer grillig is en zich elk jaar weer opnieuw tretgevallen voordoen waarover men zich verwondert.
Om te beginnen geldt voor een ieder, waar hij zich ook bevindt, steeds, dat de hoogste punten moeten worden vermeden. Wanneer U al niet meer dan 10 seconden tussen bliksem en donder telt, is het onweer nabij, n.l. kan voor elke seconde 333 meter worden gerekend.
Met de FIETS: U zoekt tijdig een schuilplaats op, echter in geen geval onder een rij hoge bomen of onder een telefoon- of electrische leiding. Rijdt niet, zoals men zo vaak ziet, door totdat het plotseling hard begint te regenen, want dan kan het al TE LAAT zijn! Vraag, wanneer U bij huizen of binnen de bebouwde kom bent, ergens binnen te mogen komen; niemand zal U dit bij onweer weigeren en het is heel wat veiliger dan buiten onder een boom te blijven staan.
In het OPEN VELD: veelal vindt men hier geen schuilplaats en mocht deze er wel zijn in de vorm van een boom, grasmachine, hooiwagen of wat ook, maak daarvan dan nooit gebruik door daaronder te schuilen, want daardoor zijn in de loop der jaren al heel wat mensen dodelijk getroffen. Waag er gerust een nat pak aan en ga languit ergens liggen. Zorg er steeds voor nooit het hoogste punt van Uw omgeving te zijn en schuil ook nooit onder dat hoogste punt van Uw omgeving. Veehouders raden wij aan nooit één of meer bomen in de weide te laten staan (voor de zon, zoals het heet). Slaat ze nog vandaag om, want heel veel dieren vinden hieronder tijdens onweer de dood. In 1939 b.v. sloegen maar liefst 117 runderen en 20 paarden dood.
Met de AUTO: doet U het beste bij zwaar weer te stoppen, daar tijdens onweer vaak zware plasregens vallen, waardoor U slecht kunt zien, terwijl er heel wat automobilisten door een felle bliksem verblind werden. Al is gevaar voor inslag dan nog niet zo groot, het veiligst doet U toch de bui af te wachten.
IN HUIS: hier bevinden zich de meeste mensen tijdens onweer, waar het in de meeste gevallen ook het veiligste is. Maar ga nooit voor de schoorsteen zitten, daar de bliksem in de meeste gevallen door de schoorsteen binnen komt. Het licht kunt U gerust aan laten; de antenne van de radio uittrekken en zo mogelijk aarden. Ook nooit onder de lichtmeter of een stopcontact gaan zitten. Het openen van ramen en deuren heeft geen zien, alleen in geval van bolbliksem, waarop wij nog eens terugkomen. De hele familie midden in de kamer om de tafel is het veiligst, hetgeen de praktijk duidelijk heeft bewezen.
(Nadruk verboden).

# Parochie-Agenda

## PAROCHIE ST. PETRUS, BOXTEL.

Zondag 30 Juli 1950,
9e Zondag na Pinksteren.

De HH. Missen zijn om half 7, kwart voor 8, 9 uur en om half 11 de Hoogmis, die wordt opgedragen tot bizondere intentie uit dankbaarheid.
De H. Mis van 9 uur wordt opgedragen voor het geestelijk en tijdelijk welzijn van de parochie.
Hedenavond om 7 uur Lof met rozenhoedje.
Vandaag gaat in alle H.H. Missen de 2e schaal voor de bijzondere noden van het Episcopaat, terwijl de 1e schaal gehouden zal worden voor de arme Doofstommen, welke beide collectes ten zeerste in uwe aandacht worden aanbevolen.
Donderdagavond om 7 uur Lof met rozenhoedje waarna gelegenheid tot biechten tot 8 uur v.w. de eerste Vrijdag.
Vrijdag, eerste Vrijdag van de maand. Om half 8 gel. H. Mis ter ere van het H. Hart, waaronder algemene H. Communie van de leden van de Bond van het H. Hart.
Des avonds om 7 uur Lof met rozenhoedje.
Zaterdag, eerste Zaterdag van de maand, tevens Priester-Zaterdag. Des middags is er gelegenheid tot biechten van half 3 tot 4 uur en van 6 tot half 8.
Dopen iedere dag van half 3 tot 3 uur.
Onder de vacantie is de kindermis om half 9. Wij willen bij het begin van de vacantie speciaal de ouders nog eens vragen zoveel mogelijk eraan mee te werken, dat de kinderen juist onder vacantietijd dagelijks de H. Mis bijwonen.
MAANDAG: om kwart voor 7 gez. mndst. voor Lucia de Visser-Paddenburg; z.a. gel. H. Mis tot bizondere intentie; om half 8 gel. jrgt. voor Jacoba van Diessen; om half 9 gel. H. Mis voor Emilie v. Rijckevorsel.
DINSDAG: om kwart voor 7 gel. H. Mis voor Marinus v. d. Sande; z.a. gel. mndst. voor Christianus v. Breugel; om half 8 gel. H. Mis voor de overleden parochianen v.w. soldaat van Vugt; z.a. gel. mndst. voor Lucia de Visser-Paddenburg; om half 9 gel. H. Mis voor de overleden parochianen in Indië vanwege soldaat v. d. Braak.
WOENSDAG: om kwart voor 7 gel. jrgt. voor Gerardus Schellekens; om half 8 gel. H. Mis tot behouden thuiskomst van onze jongens in Indië v.w. Maria's Biddend Leger; z.a. gel. H. Mis voor Petronella v. d. Eerden; H. Hartaltaar gel. H. Mis tot bizondere intentie; om half 9 gel. H. Mis voor Marcelus v. Boxtel en Anna v. d. Ven.
DONDERDAG: om kwart voor 7 gel. H. Mis voor Antonius Schellen; om half 8 gel. H. Mis voor Harrie v. d. Wetering; z.a. gel. H. Mis voor Hendricus v. d. Langenberg; om half 9 gez. H. Mis voor Wilhelmus v. d. Meyden; om half 10 gez. Huwelijksmis.
Hedenavond om 7 uur Lof met rozenhoedje waarna gelegenheid tot biechten tot 8 uur v.w. Eerste Vrijdag.
VRIJDAG: om kwart voor 7 gez. mndst. voor Maria Loerakker-van Geel; z.a. gel. H. Mis voor Lucia de Visser-Paddenburg; om half 8 gel. H. Mis ter ere van het H. Hart; z.a. gel. mndst. voor Antonius Voets; om half 9 gel. H. Mis voor Adriana Leermakers-Avendonks.
Hedenavond om 7 uur Lof met rozenhoedje.
ZATERDAG: om kwart voor 7 gel. H. Mis voor Maria Loerakker-van Geel; om half 8 gel. H. Mis ter ere van het Onbevlekt Hart van Maria; z.a. gel. H. Mis voor Francisca Mombers; H. Hartaltaar gel. mndst. voor Anna Hensen; om half 9 gez. H. Mis voor de overleden familie v. d. Eerden-Bussing.
Het H. Sacrament des Huwelijks wensen te ontvangen: Hendricus v. d. Boogaard uit deze parochie en Petronella van Dijk uit de par. van het H. Hart; Gijsbertus Hendricus van Rooij geb. in de par. van het H. Hart en Adriana Gijsbertha van Beurden uit deze parochie, waarvan heden de 2e afkondiging geschiedt.
Marinus Martinus van den Braak geb. te Haaren en won. in deze parochie en Francisca Maria Kerkhoff geb. te De Kwakel, gem. Uithoorn en won. te Hedel, waarvan heden de derde afkondiging geschiedt.
De gelovigen zijn verplicht, de hun bekende huwelijksbeletselen, waarin niet is gedispenseerd, ten spoedigste aan de pastoor bekend te maken.

## PAROCHIE H. HART, BOXTEL.

9e Zondag na Pinksteren,
30 Juli 1950.

De HH. Missen zijn om 6 uur tot zekere intentie; om 7 uur voor het geestelijk en tijdelijk welzijn van de parochie; om 8 uur voor overleden moeder; om kwart over 9 ter ere van St. Jozef en om half 11 voor de zelatricen van het St. Willibrordus' Broederschap.
Onder de HH. Missen van 6 en 7 uur wordt het Zielboek afgelezen.
De eerste schaal gaat vandaag voor het Diocesane Jeugdwerk; de tweede voor de Bijzondere Noden.
Om 7 uur Lof met rozenhoedje voor degenen die nog in het buitenland vertoeven, waarna de oefening van de Kruisweg voor hen wier namen op het zielboek staan.
Vandaag jaarlijkse bijeenkomst van de Zelatricen van het Broederschap van St. Willibrord. De Zelatricen van de Voortplanting en van de Kindsheid worden naar aanleiding daarvan ook om kwart voor 2 in de Ark verwacht, en andere parochieële zelatricen.
Donderdag — van 6 tot 7 uur gelegenheid om te biechten vanwege de Eerste Vrijdag.
Vrijdag — om kwart voor 7 de plechtige H. Mis ter ere van het H. Hart.
Des avonds om half 8 Lof.
Zaterdag — Priester-Zaterdag.
N.B. — Gedurende de Augustusmaand GEEN bijeenkomsten van H. Familie en Congregatie.
Er zijn nog enige plaatsen open bij de nieuwe Kajotstersgroep.
Meisjes van 15 en 16 jaar kunnen zich melden op de pastorie.
MAANDAG 31 Juli: 7 uur l.d. tot bijzondere intentie; Maria-altaar l.d. voor Marinus van de Sande; Familie-altaar l.d. voor Theodorus Barten; kwart voor 8 l.m. voor Maria Kurvers-van Nistelrooy; half 9 l.m. voor Petrus Voets.
DINSDAG 1 Aug.: 7 uur l.j. voor Henricus v. d. Wiel en Johanna Schilders z.e.; Maria-altaar l.d. voor Jan de Leyer; Familie-altaar l.m. voor Hendricus Pennings; kwart voor 8 l.d. uit dankbaarheid; Maria-altaar l.d. voor de overleden familie van Nieuwkuyk-van der Linden; half 9 l.d. voor Jos. van Susante.
WOENSDAG 2 Aug.: 7 uur pl. l.m. voor Maria de Leyer-Fick; Maria-altaar l.d. voor Elisabeth van Pinksteren-van Nieuwburg; Familie-altaar l. j. voor Cornelia Timmermans-van Beek; kwart voor 8 l.d. voor Piet Melis v.w. de buurt (Merheimstraat); Maria-altaar l.j. voor Riet van Nuenen; half 9 l.m. voor Gijsbertha van Hommel-v. d. Bosch.
DONDERDAG 3 Aug.: 7 uur l.d. tot zekere intentie; Maria-altaar l.d. voor Maria de Leijer-Fick vanwege de buurt; Familie-altaar l.d. voor Anna Maria v. d. Heyden-van Beljouw; kwart voor 8 l.d. voor Cornelis Strijbosch en Theodora Theunissen z.e.; Maria-altaar l.m. voor Petronella van Esch-van Breugel; half 9 pl. gez. j. voor de heer en mevrouw van Dijk-van Eupen, en afgestorven familie.
VRIJDAG 4 Aug.: kwart voor 7 pl. gez. d. voor de leden van de Broederschap van het H. Hart; Maria-altaar l.d. voor de leden van de Broederschap van St. Willibrord; Familie-altaar l.j. voor Martinus Timmermans; kwart voor 8 l.d. voor Willem Dielis v. d. Langenberg en Adriana de dochter; Maria-altaar l.d. v. de heer Hubertus Josephus van Susante v.w. het personeel; half 9 l.d. voor Antonius van Rooy-Peters.
ZATERDAG 5 Aug.: 7 uur l.d. tot zekere intentie; Maria-altaar l.m. voor Wim v. d. Laak; Familie-altaar l.d. voor Adriaan van Kleef vanwege de R.K. Sportvereniging „Boxtel"; kwart voor 8 l.d. voor Maria Kurvers-van Nistelrooy vanwege de buurt; Maria-altaar l.m. v. Petrus v. d. Pasch; half 9 l.d. voor Petrus Baayens.

## PAR. H. LAMBERTUS, Gemonde.

9e Zondag na Pinksteren.
30 Juli 1950.

ZONDAG: half 8 H. Mis voor het welzijn der parochie; 10 uur jrgt. voor Adrianus van der Sande en Maria de huisvrouw.
MAANDAG: half 8 jrgt. voor Theodora Rijken.
DINSDAG: half 8 jrgt. voor Gerdina v. d. Eerden.
WOENSDAG: half 8 jrgt. voor Joannes Essens.
DONDERDAG: half 8 jrgt. voor Petrus v. Breugel en Antonetta de hsvr.
VRIJDAG: eerste Vrijdag , half 8 jrgt. voor Lamberta Geerts.
ZATERDAG: half 8 voor Adrianus v. Ruremonde.

Deze week zullen geschieden:
Maandag H. Mis voor Marinus v. Grinsven vanwege familie. Dinsdag H. Mis voor Marinus v. Grinsven, v.w. familie. Woensdag H. Mis voor Cornelia v. Helvoirt proc. Kevelaar. Donderdag H. Mis voor Cornelia v. Helvoirt vanwege familielid. Vrijdag H. Mis voor Wilhelmina Olyslagers broederschap H. Cornelis. Zaterdag H. Mis voor Wilhelmina Olyslagers broederschap H. Theresia.

## *Missie Thuisfront*

Bij de thuiskomst van Marinus van Son werd ƒ 4,— opgehaald voor de Missie van Sr. Cantius (Mej. B. Maas uit Lennisheuvel).

De HOOVER wasmachine
'n Klein apparaat - 'n grote spaarpot!
Van buiten kunt U onmogelijk zien wat een wonder van besparing de
HOOVER ELECTRISCHE WASMACHINE
is. Wij willen daarom de Hoover een was voor U laten doen. U ziet dan hoe weinig tijd en geld Uw gehele wekelijkse was kost en hoe gemakkelijk zij wordt gedaan. U draait aan de wringer - een nieuw wonder!
Dan begrijpt U pas, dat duizenden huisvrouwen wèg zijn van de Hoover.
Geef ons een telefoontje!
Compleet met wringer ƒ330.-
Leg een wasje klaar. Het verplicht U tot niets.
VAN BOXTEL
N.V. HANDELSMAATSCHAPPIJ
Clarissenstraat 3 Tel. 479 - Boxtel


## PAROCHIE H. THERESIA, BOXTEL.

ZONDAG: half 7 H. Mis voor Johanna v. Hal-de Laat; 8 uur H. Mis v. Petrus v. Beers en Maria, de dochter; 10 uur Hoogmis tot intentie v. d. parochianen; de gelovigen worden in de gelegenheid gesteld, aan hun offerplicht te voldoen in de eerste schaal voor het bisdommelijk jeugdwerk; in de 2de schaal voor B.N. Half 3 Lof met rozenhoedje, om Gods zegeningen te verkrijgen over Orion en de kapel van Stapelen.
MAANDAG: 7 uur H. Mis voor Johannes Vermulst; 8 uur jrgt. voor Hubertus Kruyssen.
DINSDAG: 7 uur H. Mis v.w. de neefjes voor Adrianus v. d. Sloot; 8 uur vervalt de H. Mis.
WOENSDAG: 7 uur H. Mis voor Jos. v. d. Aker; 8 uur H. Mis v.w. feestcomité v. Marinus v. Son voor Theodorus Huyberts.
DONDERDAG: 7 uur H. Mis voor Wilhelmus v. d. Meyden, in de parochie v. d. H. Petrus te Boxtel overleden; 8 uur H. Mis tot intentie v. d. leden der Godvruchtige Vereniging ter ere v. d. H. Theresia v. h. Kind Jezus.
VRIJDAG, eerste Vrijdag v. d. maand: 7 uur H. Mis v.w. huwelijksgezemenlij „Het Zuiden" voor Harry v. Dijk; 8 uur H. Mis ter ere v. d. H. Franciscus, patroon v. h. Genootschap tot voortplanting des geloofs voor Peter Hazenberg.
ZATERDAG, Priester-Zaterdag: 7 uur jrgt. voor Hendricus Huyberts en Francina v. Schayk hsvr.; 8 uur H. Mis voor Maria Maas-v. d. Langenberg.
Biechthoren van half 3 tot 4 uur en van 6 tot half 8; daarna Lof met rozenhoedje, om Gods zegen te verkrijgen over Zijne Heiligheid de Paus en het H. Jaar.
30 dagen worden de gebeden verzocht voor Wilhelmus v. d. Meijden, in de parochie v. d. H. Petrus te Boxtel overleden.

## PAR. ST. JAN'S ONTHOOFDING, LIEMPDE.

9e Zondag na Pinksteren,
30 Juli 1950.

ZONDAG: half 7 l.j. voor Hendrica v. Eyndhoven; 8 uur l.j. voor Jan v. d. Velden; 10 uur de Hoogmis tot welz. der par.; 3 uur Lof, daarna meisjes-congregatie. In alle HH. Missen de 1e schaal voor het Kath. Jeugdwerk in ons bisdom.
MAANDAG: 7 uur z.j. voor Hendrica Theodorus v. d. Meerakker; half 8 l.j. voor Johanna Jan v. d. Velden; 8 uur l.j. voor Adrianus v. Boxtel.
DINSDAG: 7 uur z.j. voor Gerardus v. Eyndhoven; half 8 l.j. voor Hendrica v. Boxtel; 8 uur l.j. voor Maria Hendricus v. d. Sande.
WOENSDAG: 7 uur z.j. voor Anna Catharina Gerardus v. Eyndhoven; half 8 l.j. voor Josephus Petrus v. d. Velden; 8 uur l.j. voor Antonius v. Alphen.
DONDERDAG: 7 uur z.j. voor Petrus v. Esch; half 8 l.j. voor Petronella Josephus Petrus v. d. Velden; 8 uur l.j. voor Maria Antonius v. Alphen.
VRIJDAG, 1e Vrijdag der maand, daarom ook Donderdag biechthoren als op Zaterdagen: half 7 l.m. voor bijz. noden der parochianen; 7 uur l.j. voor Cornelis Antonius v. Alphen; half 8 z. mndst. voor overleden fam. v. Boeckel van Rumpt; deze H. Mis met uitstelling enz.
ZATERDAG: 7 uur z.j. voor Adrianus Cornelis Kuppens; half 8 l.j. voor Antoon v. Alphen; 8 uur l.j. voor Lambertus v. Roosendaal.
ZONDAG: half 7 l.m. tot welz. der par.; 8 uur l.j. voor Adrianus Goyaerts; 10 uur z.j. voor Johannes v. d. Biggelaar-v. Mensvoort.

In de Kapel der Eerw. Zusters:
Maandag tot en met Woensdag 7 uur l.m. voor Hendrica Hendricus Quinten nl.: Maandag als overleden lid: O. L. Vrouw van den H. Eik; Dinsdag als overleden lid van de Boerinnenbond; Woensdag als overleden lid: O. L. Vr. van Mariahout. Donderdag 7 uur l.m. voor Gerardus Spikmans. Vrijdag en Zaterdag 7 uur l.m. voor Cornelis v. d. Boer nl.: Vrijdag als overleden lid der proc. van Bokhoven; Zaterdag als overleden lid van de Boerenbond. Zondag 7 uur l.m. voor Theo v. Hal enz. v.w. Kath. Thuisfront.
Gedoopt: Johanna Maria Henrica d. van Marinus Verhoeven-Raaymakers.
30e Josephina Verberk overleden te Mill.

## PAR. H. WILLIBRORDUS, ESCH.

9e Zondag na Pinksteren.
30 Juli 1950.

H.H. Missen om 7 uur; half 9 en 10 uur Hoogmis voor de Parochie. Tweede schaalcollecte voor 't Diocesaan Jeugdwerk, derde voor Bijz. Noden Episcopaat en voor de nieuwe glas-in-lood-ramen. Na de middag om 3 uur Lof, na het Lof een lied.
Donderdag gelegenheid om te biechten van 3—4 uur en van 6—half 8. Om half 8 oefening van het H. Uur.
Vrijdag, eerste Vrijdag der maand, toegewijd aan het H. Hart van Jezus. Om half 7 Uitstelling van het Allerheiligste en Communieuitreiken; om 7 uur gez. H. Mis met uitstelling, waarna Litanie van het H. Hart en Oefening van eerherstel; 's avonds om half 8 Lof; na het Lof een lied ter ere van het H. Hart.
Zaterdag Priester-Zaterdag.
Zondag a.s. tweede schaalcollecte voor „Onze Arme Kerken".
ZONDAG: 7 uur Jrgt. voor Petronella van der Sloot-v. Roosmalen; half 9 H. Mis voor Johannes Rutten; 10 uur Hoogmis voor de parochie.
MAANDAG: half 8 jrgt. voor de Wed. Catharina van de Sande-Schoenmakers; 8 uur H. Mis voor Cornelis v. d. Boogaard v.w. St. Willibr.-gilde.
DINSDAG: half 8 H. Mis voor Wilhelmina Spooren-v. Grinsven v.w. Br. O. L. Vr. v. d. Bosch; 8 uur H. Mis voor de bekering der zondaars.
WOENSDAG: half 8 H. Mis voor Cornelis van den Boogaard; 8 uur jrgt. voor Cornelis Denissen en Cornelia Smolders hsvr..
DONDERDAG: half 8 jrgt. voor Hendrikus Denissen en Eerw. Broeder Denissen; 8 uur jrgt. voor Cornelis van der Zanden.
VRIJDAG: ZEVEN UUR gez. gef. jrgt. voor Elisabeth van den Braak; 8 uur jrgt. voor Francisca van der Zanden-v. d. Ven.
ZATERDAG: half 8 jrgt. voor Johanna van der Bruggen-Dominicus; 8 uur H. Mis voor de overl. familie Fiévez-Kepser.
Elders: H. Mis voor Cornelia van Oers-v. d. Braak. H. Mis voor Albertus van Gemert.

## ST. CHARLES, HAL, BOXTEL.

Zondag 30 Juli: Negende Zondag na Pinksteren. Deze middag om 3 uur Lof met rozenhoedje.
Donderdag: om 8 uur Lof.
Vrijdag: 1ste Vrijdag van de maand. Om 8 uur Lof met rozenhoedje.
Zaterdag: Priesterzaterdag: om 8 uur Lof.
MAANDAG: om 7 uur H. Mis voor Caspar van den Aker.
DINSDAG: om 7 uur voor Anna Gerarda Schapendonk.
VRIJDAG: om 7 uur tot zekere intentie; om half 8 voor mevrouw Henket-Windstosser.
ZATERDAG: om half 8 tot bijzondere intentie.

Te koop: z.g.a.n. guitaar, Ridder v. Cuykstraat 40.

Aangeboden: korte leren jas met extra binnenvoering. Bevragen Molenstraat 19.

Te koop: een toom beste biggen V.D.L. bij W. v. Alphen, Luissel 13.

Te koop: een herenfiets, in goede staat en een luidspreker. Prins Hendrikstraat 43.

Te koop: een partij jonge kippen bij C. Schoenmakers, Roond 2.

Te koop bij W. v. d. Linden, Kinderbosch 7: een toom beste biggen, waaronder gemerkte.

Te koop: een toom beste biggen bij de Wed. J. Hendriks, Kasteren B 28, Liempde.

Te koop wegens plaatsgebrek: 3 P.K. draaistroommotor op kogellagers, 1 P.K. draaistroommotor. Verder volgummiekabels 2- en 4-aderig, zeil voor kampeertenten. Bevr. wagen, v. Salmstraat, t.o. voetbrug.

Koopje. Prima electrische wasmachine met dito wringer. Molenstraat 80.

Portemonnaie met inhoud gevonden. Terug te bekomen bij M. van Pinksteren, Tongersestraat 38.

Te koop: twee onderstellen op luchtbanden en een stel hoogkarwielen. M. van Pinksteren, Tongersestraat 38.

Te koop: jonge kippen en een damesfietsje, klein model, bij A. v. Mensvoort, Loe-eind D 18, Liempde.

## AANDEELHOUDERS

van de N.V. Maatschappij tot Exploitatie van het Hotel van Dijk, gevestigd te Boxtel, worden hierbij

**OPGEROEPEN**

tot het bijwonen van de Buitengewone Algemene Vergadering van Aandeelhouders dier N.V. te houden op

**Vrijdag 11 Augustus 1950**

voorm. 11 uur in Hôtel Riche te Boxtel.
De opgave van de op die vergadering te behandelen onderwerpen, ligt overeenkomstig de bepalingen van de statuten dier N.V. ter inzage ten kantore dier N.V. te Boxtel, Stationstraat 47.

HET BESTUUR

**6 AUGUSTUS a.s.**
**naar Beauraing**
Opgave tot Zondag,
bij Missiehuis St. Theresia, Boxtel

## NOTARIS P. MERTENS
**te Boxtel**

zal aldaar voor de Erven van de Heer P. Ghijsens, voor Inzet op Dinsdag 1 Augustus 1950 in Café A. v. Heesch, Rechterstraat en voor Toewijzing op Dinsdag 8 Augustus 1950 in Café van Run, Stationstraat, telkens des nam. 5 uur.

**Publiek verkopen: onder Boxtel**

Koop 1. Twee huizen met erf, Raaphof 2 en Pr. Hendrikstr. 17, kadaster sectie F nrs. 4046 en 4047 samen groot 1.99 are, verhuurd aan J. Brusselers en Kruyssen, resp. voor ƒ 3,– en ƒ 3,50 per week.
Koop 2. Twee huizen met erf en tuin, Onrooi 3 en 4 groot ongeveer 13.80 aren, kadaster sectie D nrs. 2159 en 2160 geheel nr. 2161 gedeeltelijk verhuurd aan J. Leermakers en Langemans, resp. voor ƒ 2,– en ƒ 2,– per week.
Koop 3. Het huis met erf en tuin, Onrooi 5, groot ongeveer 12 aren, kadaster sectie D nr. 2161 gedeeltelijk verhuurd aan Keurentjes voor ƒ 2,50 per week.
Koop 4. Massa van de kopen 2 en 3.
Koop 5. Bouwland in Onrooi, naast koop 3, kadaster sectie D nr. 131 groot 33.70 aren.
Huren van kopen 1, 2, 3 voor kopers vanaf de 1e dag der week volgend op de betaaldag der koopsom. Aanvaarding koop 5 op 1 Nov. 1951. Lasten voor kopers vanaf 1 Juli 1950. Betaling kooppenningen uiterlijk 8 Nov. 1950.


**F. F. M. Kluijtmans**
ARTS
**AFWEZIG**
van Zaterdagmiddag 29 Juli tot Zondag 6 Augustus
WAARNEMING:
Dokter v. Groeningen A—H
Dokter C. Hoek I—P
Dokter Wentholt Q—Z
Boodschappen s.v.p. vóór 9 uur 's-morgens

**ATTENTIE!!**
Onze zaak zal wegens VACANTIE gesloten zijn van 13 tot 19 Aug.
FOTO-ATELIER
**JOS W. de Koning**
Pastoor Erasstraat 10
BOXTEL

Voor Horloges, Wekkers en Klokken
**F. P. van Langen**
STATIONSTRAAT 62
★ Alles onder garantie

**H.H. Landbouwers**
Voor herfst- en stoppeluitzaai voorradig: Knolzaad half-lange en ronde blauwkop, spurrie, alle soorten gras- en klaverzaden, zoete lupinen enz.
BILLIJKE PRIJZEN
**Zaadhandel P. P. v. Zogchel**

VOOR LICHT
CARTONNAGEWERK
VRAGEN WIJ
**NETTE JONGENS**
14 15 jaar
DRUKKERIJ & CARTONNAGE-INDUSTRIE
„BOXTEL"
BURGAKKER 15

*Stelt U prijs op kwaliteit???*
Bekroond met ERE-prijs sierwerken
Bekroond met 2e prijs koekjes
Dit is ons succes op de grote vakwedstrijden te 's-Bosch.
**Koop daarom Uw gebak in de Speciaalzaak**
BANKETBAKKERIJ
**A. v. DUREN-SCHOLLEN**
Breukelsestraat 62 Tel. 274
WEL BETER..... NIET DUURDER
Ziet deze week onze Etalage.

**ROOSEN DE BAKKER's**
SCHOENFABRIEK TE OISTERWIJK
vraagt
**Jongens en Meisjes**
voor diverse afdelingen.
Aanmelden aan de fabriek of bij M. Boley Hugenpothstraat 23 na 7 uur.

dat in deze tijd!
**VISTRA**
10 verschillende meerkleurige dessins 70 breed per meter
**98**
CENT
van Hout-Ververgaard
★
voor kwaliteit vermaard
*Molenstraat hoek Stationstraat*

Onze sortering is weer uitgebreid met een aantal merken van
**Eerste klas fabrikaten**
**Sigarenmagazijn BERT v. d. BRAAK**
Baronlestraat 73, Tel. 450
Op gebied van Pijpen, de grootse sorterrng

# NOG 3 DAGEN (tot en met 31 Juli)

**handhaven wij AL onze**

# OPRUIMINGS AANBIEDINGEN

## tegen de allerlaagste prijzen

**Nog restant partijen Manufacturen, Tricotage, Stoffen en Meubelen**
**VOOR HALVE PRIJZEN**

# „IN DEN OOIEVAAR"

**Fa. A. P. v. d. Boomen-Resink - Breukelsestraat 9 - Stationstraat 43**

---

**VERHUISD!!**

Jo v. Grinsven-v. Summeren
Medisch Gedipl. Voetverzorgster
is vanaf heden verhuisd naar
**MARKT 15**
boven Mag. De Bijenkorf
DUS! heeft u pijnlijke voeten laat u vakkundig helpen en gaat naar MARKT 15
Ook aan huis te ontbieden

---

**GELDBESPARING door KWALITEIT**
**in 't ANKER**
**Prima Rookvlees**
**40 ct per 100 gr.**
C. de Jong-v. Kempen
v. Hornstraat 12

---

Accountantskantoor van
**H. CUPPEN**
Lid: Nederl. Genootschap v. Accountants
Lid: Bond van Belastingconsulenten
**Den Bosch**
Van Noremborghstraat 74, Tel. 8010
**Boxtel**
Prins Bernhardstraat 32, Tel 512
**BOEKHOUDINGEN en BELASTINGZAKEN**

---

**Speciale aanbieding**
**Sterke Herenmoliéres**
met rubberzool
en leren tussenzool
in bruin en zwart
voor slechts **14.95**
bij **Heijmans**
Schoenhandel, Breukelsestraat

---

Voor **Brillen**
**F. P. VAN LANGEN**
STATIONSTRAAT 62
Leverancier van ALLE Ziekenfondsen.

---

AH VOOR KWALITEIT

TWEEDAAGSE RECLAME
VRIJDAG EN ZATERDAG
AFGEHAALD UIT DE WINKEL

COCOSBROOD 100 gram van 25 voor .. 22 ct.
GROTE SPRITSKOEKEN 5 voor .... 25 ct.
GEKOOKTE WORST 100 gram van 33 voor .. 29 ct.

**ALBERT HEIJN**
MAAKT U HET LEVEN
GOEDKOPER!

---

## *3 jonge mensen*

bieden wij een prettige werkkring.
Wij vragen

- **VERKOOPSTER** voor manufacturen en stoffen afd.
- **KANTOORMEISJE** m. Mulo dipl. typen en steno.
- **aankomend VERKOPER** voor tapijtafdeling.

De mogelijkheid bestaat om met Mulo diploma als leerling geplaatst te worden.
Soll. schriftelijk.
„IN DEN OOIEVAAR"
**Fa. A. P. v. d. BOOMEN-RESINK**
Stationstraat 43 BOXTEL

---

**Wilt U een aangename vacantie hebben, laat dan eerst uw voeten verzorgen bij:**
**WIES GEMEN**
Medisch Gedipl. Pedicure
Tel. 296 **Stationstraat 14, BOXTEL**

---

**DE GRUYTER'S**
*Snoepje van de week*
een zakje heerlijke versnaperingen en een kinderverrassing **10 ct**
BIJ AANKOOP VAN FL. 2,50 DE GRUYTER - ARTIKELEN
918

---

**Voor modern Bloemwerk en prima Snijbloemen**
naar Bloemenmagazijn **„De Anjer"**
Breukelsestraat 110 - Telefoon 446

---

**BUR. KNECHTEN**
**VEGHEL - Tel. 209**
**Voor al uw Belastingzaken,**
**Voor uwe Boekhouding**
**Voor al uw contracten.**
Lid van het Nederlands College van Belastingconsulenten te Den Haag
Elke Vrijdag zitdag van 11 tot 1 uur in Café H. v. Rooij, Baroniestraat t.o. de H. Hartkerk.

---

*Wij handhaven!...*

**t/m Zaterdag 29 Juli**

onze kortingen op
**DAMES- en KINDERMANTELS**
en
**DAMES- en KINDERJAPONNEN**

**WITTEVEEN**
RECHTERSTR. 18 TEL. 463 BOXTEL

---

**Bezoekt a.s. Zondag 30 Juli LENNISHEUVELSE KERMIS**

---

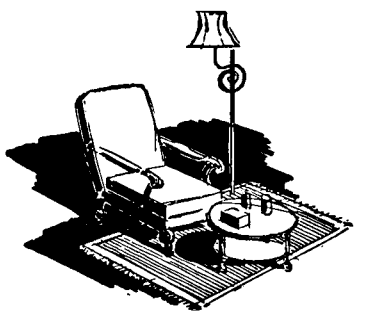

**VOOR WONINGINRICHTING ZEGT IEDEREEN.... EERST NAAR....**

*F. J. Witteveen*
BOXTEL

---

**Fa M. CORVERS & F. VERHAGEN**
De betere Dames- en Herenkleermakerij
ACHTER 'T STADHUIS 17
'S-HERTOGENBOSCH
ADRES VOOR BOXTEL:
BREUKELSESTRAAT 30

Ook in mindere prijsklasse.
Vraagt stalen collectie.
Harris Tweedjassen à f 85.-
Uit voorraad leverbaar.

---

**Alle tantes verwenden haar!**

**NU IS ZIJ 28**

en verwent op hàar beurt haar man! En tòch weet zij nog GULDENS te sparen..... door bij de Spar te kopen!

**Ook nu weer aanbiedingen met extra zegels:**

**250 gram MADELEINE voor 60 cent en 12 zegels extra (10% voordeel)**

**200 gram SUIKERWERK, div. soorten 10% voordeel in Sparzegels**

**OOK DEZE WEEK KUNT U GEBRUIK MAKEN VAN DE AANBIEDINGEN UIT DE FOLDER.**

GARANTIE VOOR KWALITEIT

LET OP: EEN VOORDEEL VAN 10% èn PRIMA KWALITEIT. DAT BIEDEN U DE ARTIKELEN MET HET SPAR-WAARBORGMERK.

BAKMEEL, CUSTARD, MAIZENA, PUDDING, HUISHOUDZEEP, SCHUURPOEDER, JAM, TOILETZEEP, CANDIJKOEK, ONTBIJTKOEK, VERMICELLI, KOFFIE EN THEE.

**DE SPAR**
ZELFSTANDIGE KRUIDENIERS

---

**Nog twee dagen**
**OPRUIMING**
van de laatste restanten tegen
**SPOTPRIJZEN**
**Bij BOVENDEERT**
SCHOENHANDEL naast Gemeentehuis

---

**Mag. „DE BIJENKORF"**
**A. VAN KOL**

| | | |
|---|---|---|
| BOXTEL | Stationstr. 55 | - Tel. 406 |
| | Markt 14 | - Tel. 489 |
| SCHIJNDEL | - Hoofdstr. 141 | - Tel. 319 |

Wederom ontvangen een grote partij
**Porcelein en Aardewerk o.a.**

| | | | | |
|---|---|---|---|---|
| DIEPE EN PLATTE BORDEN wit of crème | | | | 38 cent |
| ONTBIJT BORDJES | | | | 31 cent |
| LOSSE KOPPEN (koffie) | | | | 26 cent |
| BOTERVLOTEN, Crème | | | | 2,– |
| SAUSKOMMEN, Crème | | | | 2,– |
| VLEESSCHAALTJES | | | | 90 cent |
| KOFFIEPOTTEN, hotel porcelein | 3,15 | 2,70 | 2,15 | |
| MELKKANNEN, Wit porcelein | 1,70 | 1,40 | 1,10 | 1,05 |
| ZULTKOMMEN, 3 maten | 75, | 57, | 44 cent | |
| BOUILLONKOPPEN met schotel | 1,70 | 1,44 | 1,32 | |
| DEJEUNER, in diverse prijzen | | | | |
| KINDERDEJEUNER, 3-delig | | | | 1,45 |
| KINDERDEJEUNER, 5 delig | | | | 2,25 |

TAFELSERVIES
crème, 24-delig 24,35

| | |
|---|---|
| GROENTE SCHALEN, vanaf | 43 cent |
| NESTE SCHALEN, 5-delig | 3,75 |
| DEKSCHALEN | 2,46 |
| SUIKERPOTJES, creme | 1,15 |
| MELKKANNETJES, crème | 75 cent |

THEE- EN ONTBIJTSERVIES
met koffiepot, Delft's Blauw 32-delig, iets aparts 83,75

| | |
|---|---|
| WASSTELLEN, ivoor, 5-delig | 12,25 |
| WASSTELLEN, bloem, 5-delig | 18,45 |
| KOEKTROMMELS, pracht décor | 5,75 |
| MELKSTELLEN, 7-delig | 6,50 |
| KAASSTOLPEN, iets aparts | 3,85 |

**Voor 't betere naar**
**„DE BIJENKORF"**

6e JAARGANG No. 297

4 AUGUSTUS 1950

# Brabant's Centrum

Redactie en Administratie
MOLENSTRAAT 19
TELEF. 513 — GIRO 277703

VOORHEEN BOXTELSCHE COURANT

Advertentieprijs: 10 ct. p. kol. m.m.
Bij contract speciale tarieven.
Kleine advertentiën 6 ct. per woord.

KATHOLIEK WEEKBLAD VOOR BOXTEL EN OMGEVING

## *Ziekendag 1950*

In de stralende morgen van 27 Juli j.l. reden auto's af en aan, om de zieken van Boxtel, Esch, Gemonde en Liempde in staat te stellen, de plechtigheden in het Processiepark mee te maken. Een leger van helpers en helpsters stond hier klaar om de zieken te ontvangen, en om half 9 werd een stille H. Mis opgedragen door de Directeur van het Ziekendagcomité, Pater Leonardus in 't Zandt, waaronder de H. Communie werd uitgereikt.

Het was een gelukkige keuze geweest van het Comité, om de geestelijke leiding van de dag op te dragen aan de Weleerwaarde Heer J. Goes, oud-kapelaan van Tilburg, die reeds 5 jaar lijdt aan een ongeneselijke verlamming.

Onder de plechtige Hoogmis, opgedragen door Pastoor Manders van de St. Theresiaparochie, met assistentie van Kapelaan v. Gorp en Kapelaan Damen, hield Kapelaan Goes een treffende toespraak tot de zieken, waarin hij o.a. schetste de moeilijkheden, waarmee een zieke dikwijls te kampen heeft en hij spoorde de zieken aan zich geheel aan O. L. Heer weg te schenken, omdat Hij voor ons alles ten goede leidt.

Na de Hoogmis, bij de gebruikelijke kopjes koffie, konden vooral de oudjes weer eens genieten van de zeldzame gelegenheid, om zich met oude bekenden te onderhouden. Bovendien merkten we onder de belangstellenden op o.a. de Hoogeerwaarde Heer Deken en de verschillende geestelijken van Boxtel, alsook de Edelachtbare Heer Burgemeester, die aan het Ziekendagcomité de sympathie en de medewerking van de gemeente voor een volgend jaar verzekerde.

En ondertussen waren de Zusters van Duinendaal volop in actie, om de middagmaaltijd, zoals ieder jaar, weer extra te verzorgen, terwijl de tijd die over was door verschillende schoolkinderen met zang en declamatie werd aangevuld.

Om 3 uur werd het plechtig Ziekenlof gecelebreerd door Pastoor v. Besouw met assistentie van de Z. E. Heer Pastoor Hackfoordt uit Esch en Kapelaan v. d. Hout uit Liempde, waaronder de middagpredikatie van Kapelaan Goes. Treffend zette hij uiteen de waarde van het ziekzijn temidden van een ontkerstende wereld, die het lijden en de ziekte tracht te ontvluchten. Laten wij zieken, aldus spreker, de alarmklok luiden, om de wereld te redden van zijn ondergang. En als voorbeeld haalde hij aan het woord van de H. Bernadette: Ik vervul mijn taak, van ziek te zijn". En hij eindigde met het verzoek aan de zieken: zorgt, dat God op uwe trouw en offervaardigheid mag rekenen!

Hierna volgde de symbolische Mariahulde, waardoor iedere zieke zijn offer aanbood aan de Moeder van Smarten.

Het hoogtepunt van de ziekendag was de plechtige Ziekenzegen, die aan iedere zieke afzonderlijk met het Allerheiligste werd gegeven, en daarmee werd deze dag gesloten.

En al heeft het weer bij deze dag een voorname rol te vervullen, het succes is tevens te danken aan de vele goodwill van de Boxtelse bevolking, die men steeds bij de jaarlijkse organisatie mag ondervinden en last not least aan de toewijding en de ijver van het Ziekendagcomité en haar Directeur.

En als we goed zijn ingelicht, wordt de mogelijkheid ernstig overwogen, om dit jaarlijkse gebeuren, waarvan de zieken geestelijk en lichamelijk gesterkt huiswaarts keren, een volgend jaar nog grootser op te zetten.

## De Ouden-van-dagen naar „De Warande" in Oosterhout.

Dank zij de medewerking van vele Boxtelse auto-bezitters, die bereids hunne wagens ter beschikking stelden, dank zij ook de medewerking van bakkers, slagers en vele anderen, die het hunne deden „ter versteviging van de inwendige mens", kan ook dit jaar wederom het startsein gegeven worden voor de „Ouden-van-dagen-tocht".

Ten zeerste zal het nog op prijs gesteld worden over nog meer auto's te kunnen beschikken.

Boxtel Vooruit heeft zoveel mogelijk zich in verbinding gesteld met de haar bekende auto-bezitters. Mocht U vergeten zijn: wilt dan even 317 bellen of U in verbinding stellen met de Heer P. Tielen, Stationstraat 28.

We gaan dit jaar naar Oosterhout, naar „De Warande", een der schoonste plekjes natuurschoon van Noord-Brabant!

De oudjes ontvangen nog een kaart voor deelname, terwijl ook de auto-bezitters nog nadere mededelingen zullen ontvangen.

Zowel oudjes als automobilisten worden om één uur, Dinsdag 8 Augustus aanstaande op de Markt verwacht. Oudjes, die zulks verzochten, worden aan huis afgehaald.

Het spijt Boxtel Vooruit, te moeten mededelen, dat een aantal opgegevenen van de lijst moest worden geschrapt.

Er gaven zich n.l. verscheidene personen op, die op geen stukken na de leeftijd bereikt hebben waarop men als „oudje" kan worden aangemerkt. Waar het niet juist is, dat ook door deze personen wordt geprofiteerd van de spontane en belangeloze medewerking van zovele Boxtelse ingezetenen, werden zij van de deelnemerslijst geschrapt.

De Ouden-van-dagen-tocht 1950 staat startklaar! Moge het, zoals alle vorige jaren, wederom een genoeglijke tocht zijn!

Tot Dinsdagmiddag één uur op de Markt!

## Plaatselijk Nieuws

MUTATIES BIJ de B.O.V.

De heer C. Bevers, directeur en oprichter van de Boxtelse Orkestvereniging, heeft, na in een tijdsverloop van drie jaren de grondslag te hebben gelegd voor de prestaties waartoe het orkest thans in staat is, zijn functie als dirigent neergelegd.

Hij zal worden opgevolgd door de heer C. Suijs, die nu naast de directie van Boxtels Gemengd Koor ook die van de B.O.V. op zich heeft genomen.

VACANTIEREIZEN VAN DE K.A.B.

Na de j.l. Maandag gehouden vergadering, waarop de vacantiereizen werden besproken en deelnemers zich konden opgeven, heeft het comité nog de gelegenheid gelaten voor opgave tot deelneming aan een der reizen tot en met Zaterdag 12 Augustus.

MISSIE THUISFRONT.

Opgehaald bij de begrafenis van Frans v. d. Velden voor de Missie van Pater Meulendijk: *f* 8,50.

KATH. THUISFRONT.

A.s. Zondag zal in de parochie St. Petrus de laatste collecte worden gehouden voor 't Thuisfront.

BESTRIJDING ZWARTE RAT.

Ten kantore van de Dienst van Gemeentewerken zijn „torpedo's" verkrijgbaar voor de bestrijding van de zwarte rat. De prijs hiervan bedraagt *f* 0,30 per 10 stuks.

Deze torpedo's zijn vooral geschikt voor magazijnen en boerderijen.

## Kamer van Koophandel

**Ingeschreven:** Mich. v. Kerkoerle, Horlogemakerij en handel in uurwerken, Breukelsestraat 41; H. M. Clemens, Loodgietersbedrijf, Breukelsestraat 12; Groenten- en Fruithandel „De Meikers", Bosscheweg 2—4.

GROOT INITIATIEF VAN DE KOREN ST. PETRUS EN ST. CAECILIA.

Vrijdag 28 Juli was er een soort generale repetitie van de eerste acte der opera „Der Waffenschmid", die eind September of begin October zal worden uitgevoerd door de koren St. Petrus en St. Caecilia.

—o—

De geschiedenis van de Wapensmid als blijspel begon al in 1770 toen Ziegler er de eerste hand aan lei.

In 1845 bewerkte Albert Lortzing dit blijspel tot een opera, die in Wenen in in 1846 voor 't eerst werd opgevoerd. Zelf uit de wereld van 't toneel afkomstig, had Lortzing vele malen de rol van Graaf en die van Ridder Libenau gespeeld in dit blijspel. Hij kende dus volledig de sfeer van dit spel voor hij deze opera componeerde.

Hij heeft van dit spel een volledige opera gemaakt. In 't begin werd dit werk zeer onderschat. Pas in 1887 vond dit werk z'n toegang tot de Koninklijke Schouwburg in Berlijn. Maar latere meesters der muziekgeschiedenis hebben dit werk geprezen als een muziek-technisch en toneel-technisch zeer kunstzinnig werk.

Lortzing had zijn muzikale capaciteiten reeds bewezen in „Ali Pascha" (1824) „Zar und Zimmerman", „Casanova" en verschillende andere werken. Dit werk wordt echter wel als een zijner beste scheppingen beschoupwd.

—o—

Het St. Petrus en St. Caeciliakoor o.l.v. Jacques Driessen heeft het aangedurfd dit werk in studie te nemen. Het Eindhovens orkest ‚Richard Wagner" zal hierbij assisteren en de heer P. Prince heeft de regie in handen.

De heer Driessen heeft nog een paar interessante koorwerken ingelast. En dit alles tesamen zal eind September of begin October worden uitgevoerd.

—o—

De repetitie, die wij meemaakten j.l. Vrijdag, houdt een zeer grote belofte in. Er zit reeds grote vaart in deze komische opera. Koor en orkest verstaan elkaar goed. De regie heeft reeds wonderen verricht door van de zangers tevens toneelspelers te maken. De dirigent is zijn stof goed meester. Er zijn uiteraard nog vele dingen te doen, zoals de ordelijke overgang der diverse scènes; maar dat alles is slechts van toneel-technische aard: na wat training en strenge regie zal dit zeker zijn oplossing vinden.

Over de muzikale prestaties van deze amateurs staat men zonder meer verbaasd.

Voor de cultuurgeschiedenis van Boxtel betekent dit een groot initiatief. Het is de eerste maal dat in Boxtel een opera wordt opgevoerd, door eigen plaatselijke verenigingen nog wel.

Men kan dit alleen maar toejuichen.

Het enthousiasme van koor en leiding is zeer groot. Het is te hopen dat het kunstminnend Boxtel straks zal bewijzen hoezeer het dit groot initiatief weet te waarderen.

## Benaming nieuwe straat in het konijnshol

Burgemeester en Wethouders hebben het navolgende aan de Raad medegedeeld:

In verband met het gereed komen van de daar gebouwde woningen was het nodig een naam te geven aan de in het Konijnshol geprojecteerde straat, welke loodrecht staat op de Konijnshoolse dreef, vandaar in Westelijke richting zal worden verlengd en dan verbinding zal geven met de Burgakker en, over de Dommel, met de Raaphof.

Wanneer deze straat gereed zal zijn zal zij de z.g. Grote Beemd snijden.

De naam Grote Beemd is ter plaatse sinds onheuglijke tijden bekend. In de winter placht de Grote Beemd overstroomd te worden en gaf bij vorst, een voor Boxtel aangewezen gelegenheid tot ijsvermaak. In dit verband zijn aan de Grote Beemd bij vele oudere Boxtelaren aangename herinneringen verbonden.

Zoals wij reeds op 8 November j.l. aan Uw Raad mededeelden, wordt bij de benaming van straten door ons allereerst nagegaan of ter plaatse perceelsnamen worden gevonden, welke een aanknopingspunt kunnen bieden voor de nieuwe straatnamen. Dit is uit een oogpunt van historie en plaatselijke topografie belangrijk.

In het onderhavig geval menen wij zulk een naam gevonden te hebben in de perceelsnaam Grote Beemd.

De betreffende straat zal dan Grote Beemd worden genoemd. Naar de vorm komt deze naam overeen met namen als Grote Berg en Kleine Berg (te Eindhoven), Oude Hulst ('s Hertogenbosch), Grote Gent en Kleine Gent (te Vught), terwijl ook aan een naam als b.v. Raaphof een overeenkomstige gedachtengang ten grondslag ligt.

## Burgerlijke Stand der Gemeente Boxtel

vanaf 18 Juli tot en met 31 Juli 1950.

GEBOORTEN: Cornelis W. zoon van W. A. v. d. Sande en W. M. M. Pijnenburg — Josephus C. zoon van P. J. v. d. Made en J. C. Lauwerijssen — Gerardus M. H. zoon van M. P. v. d. Langenberg en W. J. Verdonk — Josephus W. M. G. zoon van M. Hellings en E. C. Maas — Lucia H. F. J. dochter van J. M. v. Dijk en H. G. v. d. Meijden — Johanna E. Th. M. dochter van H. J. v. d. Laar en M. J. Bekkers — Maria A. E. dochter van A. M. Warmerdam en H. P. Schrama — Anna M. G. dochter van W. H. Boleij en L. W. v. Mierlo — Waltherus J. M. C. zoon van A. M. J. Creemers en J. J. M. Roos — Theodorus H. zoon van A. C. v. Hal en Th. G. Jansen — Elisabeth M. Th. P. dochter van A. A. J. Zebregs en E. J. P. v. Merkhoven — Anna M. R. W. dochter van P. C. Doevendans en W. A. de Koning.

ONDERTROUWD: Antonius J. M. v. d. Oetelaar en Henrica C. Th. v. d. Laak.

GEHUWD: Wilhelmus J. Vorstermans en Henrica Th. van Breugel — Theodorus L. v. d. Burgt en Henrica Th. v. Vegchel — Hendrikus v. d. Schoot en Josina Boeren — Marinus van de Braak en Francisca M. Kerkhoff.

OVERLEDEN: Franciscus v. d. Velden, oud 69 jaren — Johanna Russens, oud 79 jaren.

## Arbeidsbureau Boxtel

Aanbod: 1 metselaar voor halve dagen. 1 timmerman, 17 jaar; 1 beton-timmerman; 1 opperman; 1 schoenreparateur; 1 chemisch bleker; 1 geoefend bankwerker; 1 metaaldraaier; 1 grofsmid; 2 chauffeurs; 2 vertegenwoordigers; kantoorbedienden met ervaring; 2 kantoorbedienden (17 jaar); 1 vrouwelijke kantoorkracht (16 jaar); 1 geoefend schilder; 1 corveewerker en diverse anderen.

Gevraagd: 1 leerling slager (ook voor bestelwerk) 14—15 jaar; leerlingen sigarenmakers; jongens voor schoenfabriek en meubelindustrie; 1 voeger; krachten van 18—35 jaar voor metaalindustrie; meisjes voor schoen-, confectie, sigaren, wasserij, metaalmontage-industrie e.a. meisje voor dagbetrekkingen, hulpen in de huishouding (ook voor elders).

## Kerk en maatschappij

DE CHRISTELIJKE MAATSCHAPPIJ DER MIDDELEEUWEN.

Bestond de invloed van de Kerk op het sociale leven in de eerste eeuwen onzer jaartelling hoofdzakelijk in het goede voorbeeld, het zélf beleven van de christelijke beginselen temidden van de heidense wereld; in de Middeleeuwen was dat anders!

In de Middeleeuwen was in heel West- en Zuid-Europa Kerk en maatschappij één, omdat er alle mensen tot de Kerk behoorden. De hele maatschappij was christelijk van Geloof, de hele maatschappij had derhalve hetzelfde godsdienstig leven, burgerlijk en kerkelijk leven vloeiden volkomen ineen, burgerlijk en kerkelijk bestuur eveneens, de hele Westerse maatschappij stond onder leiding van het christendom, het eensgezinde christendom onder leiding van het kerkelijk oppergezag in Rome.

Hierdoor werd ook een éénvormig burgerlijk leven opgebouwd, de volmaakste maatschappij welke er tot nu toe, over zo'n grote uitgestrektheid, heeft bestaan. Er is vroeger en later geen maatschappelijk bestel geweest dat de rechten en plichten zo rechtvaardig verdeeld vond over de groepen en over de enkelingen. De economie werd niet beheerst door een bepaalde groep of klas, er was derhalve geen overheersende groep en geen onderdrukte groep, er was gelijk recht voor iedereen, gelijke kans voor iedereen, iedereen was in het rustige, vrije bezit van zijn eigendom, iedereen kon een betrekkelijke welstand volgens de eisen van de tijd bereiken, en het algemeen welzijn was aldus op z'n best verzekerd. Hoe kwam deze goede ordening tot stand?

In de steden en grotere dorpen die zich rond het jaar 1000 aan het vormen waren, voelde men de behoefte, door samenwerking 'n betere uitoefening van het ambacht te verkrijgen. Degenen die hetzelfde ambacht uitoefenden, gingen zoveel mogelijk bij elkaar wonen; waarvandaan men in oude plaatsen nog straatnamen ontmoet als Brouwersgracht, Wevershoek, Verversdijk, enz. Bij elkaar wonend verenigden ze zich spontaan tot een gesloten groep en daar iedereen katholiek was, sloot men zich ook tot een godsdienstige groep samen: men koos een patroonheilige; men stelde een feest in voor het eigen ambacht op de naamdag van de betreffende patroonheilige, men bekostigde een eigen altaar in een eigen kapelletje in de kerk en men kreeg een eigen geestelijke, die vast verbonden werd aan hun kapel (vandaar de naam: „kapelaan").

Deze organisaties werden in verschillende landen verschillend genoemd: zo noemde Italië hen: vakken; Frankrijk sprak van meesterschappen; Duitsland noemde ze broederschappen; België: corpsen; Spanje en Nederland spraken van „gilden". Amsterdam bezat zo 50 gilden, 's Gravenhage 40, Delft 30.

*Nijvere gildenbroeders bouwden schone Kathedralen.*

Wat was het grote voordeel van deze gilden voor het sociale leven? — Dat men geen tegen-over-elkaar-staan kreeg van rijken en armen, bazen en knechten, werkgevers en werknemers, de maatschappij verdeelde zich op deze manier niet in klassen overeenkomstig de grootte van hun bezit en macht, maar verdeelde zich naar ambacht, dus naar belangensfeer; de gilden waren belangengroepen, waar baas naast knecht samenwerkte aan het gemeenschappelijk belang. Men noemt dit de vertikale indeling van de maatschappij, dwars door de verschillende klassen heen, en gericht op het algemeen welzijn van de vakgroep, de hele bedrijfstak. Zo had men de timmermansgilden, de schildersgilden, de smidsgilden, enz.

Tegelijkertijd werd die godsdienstige groepering vanzelf ook een sociale groepering: de goede samenwerking was immers verzekerd doordat de bedrijfstak één organisatie vormde, door dezelfde christelijke geest bezield was en door dezelfde christelijke beginselen geleid werd.

Naast de godsdienstige statuten ontwierp ieder gilde ook zijn sociale statuten, die hoofdzakelijk op drie punten gericht waren: de regeling van productie en afzetgebied; vervolgens het gedrag en de onderlinge verhouding der leden; op de 3e plaats vaststelling van de arbeidsvoorwaarden en de werkwijze. En wat het voornaamste was: de overheid eerbiedigde deze statuten volkomen: liet ieder gilde zijn zelfstandigheid, zodat het gilde niet alleen de wetten stelde, maar ook rechtsprak in eigen zaken. De gilden waren dus, wat men tegenwoordig noemt: publiekrechtelijk.

In het gilde kon men opklimmen langs de maatschappelijke ladder, met voor ieder evenveel kans volgens ijver en bekwaamheid. Men werd er eerst leerling. Na verloop van enkele jaren, voldoende om het vak goed te kennen, kon men zijn proef afleggen als gezel, waarna men het recht kreeg een overeenkomst aan te gaan met een meester, in welke overeenkomst de proeftijd werd vastgesteld en het loon werd geregeld. Na de proeftijd in loondienst kwam een officieel proefwerk en bij goedkeuring kon men dan zelfstandig meester worden, op voorwaarde dat men goed katholiek was en op het gedrag niets was aan te merken. 'n Buitengewoon gezonde sociale maatstaf dus! — De meesters kozen uit hun midden vertegenwoordigers voor de gemeenteraad. De dekens bijgestaan door de overlieden, vormden het bestuur van het gilde en vormden in het gilde ook de rechtsprekende macht in alle geschillen over zaken die het ambacht betroffen, en berechtten ook de geconstateerde overtredingen.

De hele sociale structuur van deze eeuwen was een voorbeeld waarnaar iedere socioloog, katholiek of niet, met verlangen en heimwee uitziet.

Het gildesysteem bevorderde sterk de vakkennis door het systeem van opklimming tot zelfstandig meester, het weerde onbevoegde krachten en beschermde zo het product, het regelde het aantal ondernemingen zodat er niet te veel konden komen, het voorkwam grootbedrijven, zodat de mindere niet konden weggedrukt worden, het regelde arbeidsduur, loon en prijs, oefende contrôle uit en nam maatregelen voor de volksgezondheid. Het gevolg van dit alles was bovendien: geen klassenstrijd, 'n rustige, redelijke welvaart voor iedereen. En het is jammer dat de gilden zelf mede oorzaak zijn geworden van hun verdwijning, doordat zij verstarden in hun systeem: zich niet aanpasten aan de nieuwe eisen van nieuwere tijden. Maar de hoofdoorzaken van hun verdwijning liggen toch elders. Hierover een volgende keer iets.

T.

# Een Eeuwfeest

In het jaar 1850 stichtte burchtgraaf Emmanuel d'Alzon, vicaris-generaal van het bisdom Nimes in Zuid-Frankrijk, met enkele leraren van een door hem aangekocht college, dat de naam droeg van Notre Dame de l'Assomption, een nieuwe Congregatie van mannelijke religieuzen. In de volksmond werden deze al spoedig Assomptionisten of Assumptionisten genoemd, zoals trouwens de studenten van het college ook al Assumptionisten werden geheten. De officiële benaming van de Congregatie luidt: „Priesters van O. L. Vrouw Ten Hemel opgenomen".
Oorspronkelijk uitsluitend bestemd voor het Bijzonder Middelbaar Onderwijs, waarvan Pater d'Alzon in Frankrijk een der vurigste voorvechters is geweest, kreeg de Stichting na enkele jaren reeds een bredere bestemming. In 1860 vertrokken de eerste missionarissen naar Australië en in 1862 naar Turkije en Bulgarije in rechtstreekse opdracht van Paus Pius IX. Het Apostolaat door de pers werd ook ingezet tijdens het leven van de Stichter. Doch pas na diens dood in 1880 en vooral na haar verbanning uit Frankrijk in 1901 begon de Congregatie der Assumptionisten zich uit te breiden zowel voor wat het aantal leden als wat de veelvuldigheid en de verscheidenheid der werken betreft.
Bij haar eeuwfeest is ze verdeeld in 7 provincies en 2 vicariaten: 3 provincies in Frankrijk zelf, 1 in België, 1 in Nederland, 1 in Noord-Amerika en 1 in Engeland, het vicariaat van het Nabije Oosten en dat van Zuid-Amerika. Ze telt plus minus 1700 geprofeste religieuzen en een honderdtal novicen, verspreid over 153 huizen en residenties. In Europa werken de Assumptionisten in Frankrijk, België, Nederland, Engeland, Spanje, Italië, Joegoslavië, Griekenland Bulgarije, Roemenië en zelfs Rusland, waar ze de enige katholieke kerk bedienen, die in de Sovjet-republiek Rusland nog open is; in Azië, in Turkije,, Palestina en Mandsjoerije; in Afrika, in Tunis en de Congo; in Zuid-Amerika, in Brazilië, Argentinië, Chili en Columbië; in Noord-Amerika, in Mexico, de Verenigde Staten en Canada.
De Assumptionisten hebben zich een grote vermaardheid verworven door de Bonne-Presse van Parijs en hun dagblad La Croix evenals door hun bedevaarten naar Jerusalem, Rome en Lourdes. In een tijd, dat niemand het aandurfde bedevaarten te organiseren, herstelden zij deze tochten van gebed en boete weer in ere ondanks de spotternij van een al te natuurlijk en materialistisch ingestelde wereld. Op het gebied van de Oosterse wetenschappen bezetten ze steeds een vooraanstaande plaats: mannen als Mgr. Petit en de Paters Jugie, Janin, Salaville, Grumel en Pargoire zijn mannen van wereldformaat.
De Congregatie telt op het ogenblik drie bisschoppen in leven.
De Nederlandse Provincie van de Assumptionisten heeft haar Moederhuis op het aloude kasteel van Stapelen, waar èn het Provincialaat èn de Procure zijn gevestigd; ze heeft opleidingshuizen te Boxtel (Missiehuis H. Theresia), te Halsteren (Noviciaat), Bergeyk (Philosophie en Theologie) en te Nijmegen (Universitaire studies). Te Herkenbosch (L.) is een assistentiehuis gevestigd.

De Nederlandse Assumptionisten missioneren in het Nabije-Oosten, de Congo en Brazilië; ze hebben verschillende nederzettingen in Frankrijk, waar ze vruchtbaar werk verrichten in een ontkerstende omgeving.

Het Eeuwfeest werd reeds met grote luister gevierd bij de bakermat te Nimes in tegenwoordigheid van talrijke bisschoppen en wereldlijke autoriteiten. Op 15 Augustus a.s. zal de Nederlandse Provincie op meer bescheiden wijze deze heuglijke gebeurtenis herdenken. Het zal Stapelen, dat zich zeer nauw met Boxtel verbonden voelt, op die dag niet aan belangstelling ontbreken.

# Geslaagd en gediplomeerd

UITREIKING GETUIGSCHRIFTEN VAN DE AMBACHTSSCHOOL.

J.l. Zaterdag werd aan 46 leerlingen van de Ambachtsschool, die met goed gevolg de tweejarige cursus hebben afgemaakt, het getuigschrift uitgereikt, door de voorzitter van het bestuur, de H. E. Heer Deken Ign. Broekman.
Hij gaf daarbij de jongens de les voor het leven mee, hen voorhoudende dat zij door arbeidzaamheid en godsdienstzin, de twee pijlers die het levensgeluk van de mens schragen, aan hun leven maatschappelijke waarde zouden geven, de franje daarbij latende voor hetgeen het is.
De leerlingen gefeliciteerd hebbende met het succes van hun ijver reikte de Deken de getuigschriften uit.
**Van** de afdeling **Timmerlieden** ontvingen het getuigschrift: C. de Bresser en N. Vogels, Best; L. Beekmans, N. v. d. Broek en A. Slijters, Boxtel; C. Verhagen, Esch; C. Bergman, Haaren; Th. Prinsen, Liempde; J. v. d. Heuvel en M. Peijnenburg, St. Michiels-Gestel; H. v. Gestel, Middelbeers; Th. Bressers, P. v. Gerven en A. Nouwens, Oirschot; J. Ermen, Oisterwijk; G. v. d. Heijden en M. v. d. Koevering, Schijndel; C. Hoevenaars, Vught.
Van de afd. **Meubelmakers**: R. Vogels, Best; J. v. Kuringe, Boxtel; M. Kouwenberg, Esch; J. Branten, Liempde; M. Klompers, Oirschot; Th. Peijnenburg, Vught.
Van de afd. Smeden Bankwerkers: P. v. de Eerden, J. Habraken, M. Snijders, C. Sterke, M. Sterke en G. Zoest, Boxtel; A. Rovers, Liempde; J. Vos, St. M.-Gestel; J. Kronenburg en J. v. Overdijk, Oirschot; A. Peijnenburg, M. Schmitt, H. Smit, J. Stads en A. Vriens, Vught.
Van de afd. Metselaars: P. Grillis en A. v. d. Laar, Boxtel; C. v. Aarle, Liempde; A. v. Boven en J. v. Boven, St. M.-Gestel; M. Smolders, Moergestel; F. Smetsers, Oirschot.
Na de uitreiking der getuigschriften feliciteerde de Directeur de leerlingen en gaf hun nog enige behartigenswaardige wenken voor de praktijk, waarbij hij verzocht in hun maatschappelijke werkkring door gedrag en ijver de naam der school hoog te houden.
Dan spoorde hij hen nog aan door verdere vakstudie aan de 2-jarige cursus van de avondschool de kans waar te nemen om zich verder te bekwamen, en zegde toe hen nog gaarne met goede raad te willen bijstaan.
Hierna sprak de heer J. van den Hout een kort woord namens de Burgemeester, die wegens ambtsbezigheden niet aanwezig kon zijn. Hij dankte daarbij ook Directeur en Leraren voor hun toewijding, waarmee zij zich geven aan het opleidingswerk van de school.
Hierna sprak de Hoog Eerw. Heer Deken een slotwoord en attendeerde hierbij voor de keuze van een naam voor de school op de martelaar van de Boxeropstand in China, Mgr. Hamer, wiens naam en wapenembleem voor de ambachtsschool als toepasselijk geacht kan worden.
De Ambachtsschool heeft met deze uitreiking van getuigschriften haar tweede cursus besloten.

DIPLOMA-UITREIKING R. K. HUISHOUDSCHOOL.

Bij de beëindiging van de cursussen van de Huishoudschool werden aan 17 Primairen diploma's uitgereikt, n.l. aan de jongedames Dien Sterke, Kitty Kuijpers, Anda v. d. Horst, Rie v. d. Velden, Cor. v. d. Sloot, Tinny van Overbeek, Mien Stoof, Cor Schulpen, Ria Grilles uit Boxtel; Sjaan van de Zande, Paula Rutten, Mien Schoones, Annie van Eijndhoven, uit Esch; Adri van Vleuten uit Liempde; Toos Matheeuwsen uit Oirschot.
Het diploma voor de Landbouwhuishoudcursus werd uitgereikt aan de dames Annie van Esch, Thera Geerts, Regina Verhoeven uit Boxtel; Thera Essens en Mien Schepens uit Best; Jo van Alphen, Felicia van Weert uit Liempde; Maria Joh. van Dijk, Johanna Essens, uit Schijndel; Adriana v. d. Broek, Tilly Hooijman, Antonia de Laat, uit Vught; Huberdina den Otter uit St. M.-Gestel.
Verder werden getuigschriften voor koken uitgereikt aan 9 dames, voor naaien aan 8 dames en van de cursus 3e jaars naaien aan 17 dames.

R.K. JONGENSSCHOOL VOOR M.U.L.O., Burgakker, Boxtel.

Geslaagd voor het diploma Mulo-A:
H. v. Berkel, J. v. Bragt, H. v. d. Brand, J. v. d. Brekel, C. Buitenhek, P. v. Drunen, H. Elting, J. Ghijsens, H. v. d. Horst, H. v. d. Krabben, K. Langenhoff, G. Maas, M. v. d. Oetelaar, J. Traa, S. v. d. Vries, H. v. Weerdt allen uit Boxtel;A. v. Brunschut, H. v. d. Hoogen uit Esch; W. Lukkenaer uit Haaren; A. v. Montfort uit Olland; J. Broekman, F. v. de Grint uit Vught.
Geslaagd voor het vaardigheidsdiploma Machineschrijven: J. v. Asveldt, A. van Oers, A. Verhoeven, F. Florie, W. van Dongen allen uit Boxtel.
Geslaagd voor het Praktijkdiploma Machineschrijven: P. v. Drunen, B. v. d. Vorst uit Boxtel.

MEDEDELINGEN VAN DE R. K. VOLKSMUZIEKSCHOOL.

Voor het diploma A — Zangklassen — slaagden de volgende leerlingen:
**Zangklas Duinendaal**, meisjes: Dini v. d. Vorst, Annemieke Bevers, Elsje Wentholt, Trees v. d. Sloot, Anny Spijkers, Thea Hurks, Cilio Jansen, Ria v. Oosterhout, Picta de Laat, Betty Diesveld, Cecile Witteveen, Regi v. Erp, Nel v. d. Aa, Riet v. d. Ven, Mien v. d. Steen.
**Zangklas St. Franciscusschool, jongens**: Kees v. Hamond, Willy Sep, Piet van Beek, Jan v. d. Zanden, W. J. v. Laarhoven, Frans Hazenberg, Jan Siemerink, Ad. v. Oosterhout, Piet Koelink, Jos. Schulpen, Ephie Hagemans, Tonny Holten, Ger. v. Esch, Bert v. Esch.
De geslaagden voor diploma B worden nog bekend gemaakt.

***

Bij het te 's Hertogenbosch door de Stichting „Middenstandsexamen" afgenomen examen werd het diploma Alg. Handelskennis uitgereikt aan G. v. d. Broek, Clarissenstraat 3, en aan Th. v. d. Heijden, Vorst 17.

Op het van 26 Juni tot 15 Juli gehouden eindexamen der Middelbaar Technische school te 's Hertogenbosch slaagden onze plaatsgenoten de heren N. Richelle voor de afdeling Werktuigbouwkunde en J. v. Geffen voor de afdeling Electrotechniek.

***

Op het op 21 Juli gehouden examen der Bata Nijverheidsschool te Best slaagden L. Adelaars, J. v. Heck, J. v. d. Linden, G. Poulissen en J. v. d. Velden voor machinale schoenbewerker.

# Tecloops....

Hoe is het nu eigenlijk? Zijn de auto's en razende motoren, of het florisante plantsoen langs de weg een gevaar? *** Oordelende naar de begrippen des tijds, dan mag de snelheid niets in de weg komen, dus mogelijke gevaren voorkomen worden. Het verkeer moet veilig zijn. Het mooie moet zelfs wijken. Wel jammer, doch „safety first" en daarom mag het uitzicht niet belemmerd en zullen de prachtige heesters langs de Bosscheweg besnoeid of verwijderd moeten worden. *** Spring maar 'ns op de fiets en ga 'ns kijken op het kruispunt Mgr. Wilmerstraat—Bosscheweg. U zult zien dat het uitzicht bij het uitrijden van eerstgenoemde straat door de hoogopgroeiende heesters wordt belemmerd. *** Geen enkel raadslid heeft er tot-nog-toe erg in gekregen anders was deze „belemmering" wis en zeker al bij de „rondvraag" gesignaleerd. *** Evengoed als het foutief geplaatste verkeersbord op de hoek bij hotel Van Vlerken. Dit is echter geen obstakel, alleen oorzaak dat sommige chauffeurs menen een rondje te moeten rijden om de Markt, om dan weer op hetzelfde punt uit te komen en mopperend op „die stom geplaatste richtingwijzer" na het omritje pas de Kruisstraat in te rijden. In alles moet het snelverkeer tegemoet gekomen worden, vanwege de veiligheid en de economie, begrijpt ge. *** Zelfs de melkboer met zijn kar en paard moet er rekening mee houden, zoals we in de laatste raadsvergadering bij de rondvraag hoorden. Die was namelijk „de sigaar", omdat hij niet vlug genoeg uit de Rechterstraat was verdwenen. *** Waarom schaft die melkboer ook niet een flinke grote en brede auto aan, dan kan hij „laden en lossen" zolang als nodig is! Is niet zo! In de Rechterstraat moet het verkeer veilig zijn!!!

# SPORT-NIEUWS

EERVOLE VERMELDING.

Zoals in ons vorig nummer toegezegd, zouden wij de zes — ons bekende — deelnemers aan de vierdaagse eervol vermelden.
Welnu, Bertus Adelaars heeft de viermaal 55 km rondom Nijmegen met succes genomen, de vijf anderen: Bertus Verhoeven, Joh. van Heck, Joh. van de Linden, Joop van de Velden, uit Boxtel, en Henk Scheutjens, uit Liempde, tippelden, als jongens beneden 18 jaar, de voor hen gestelde afstand van 40 km per dag.
Hun shirt versierd met het bronzen prestatiekruis zijn zij fit thuis gekomen. Een flinke marsprestatie, een eervolle vermelding waard.

DAMCLUB D.O.S.

Uitslagen van vorige week:

| | |
|---|---|
| P. v. Boxtel—C. v. Oosterhout | 2—0 |
| N. Walrave—F. v. Dun | 0—2 |
| G. v. Eindhoven—H. v. Rooij | 2—0 |
| L. Schalks—G. v. d. Voort | 0—2 |
| P. Mathijssen—H. Ophei | 2—0 |
| M. v. d. Anker—H. Schuurmans | 0—2 |

A.s. Woensdag voortzetting onderlinge competitie om 8 uur in café H. v. Rooij.

VAN BOXTEL
N.V. Handelsmaatschappij
Clarissenstraat 3 Tel. 479 Boxtel


# WEERPRAATJE

HET ONTSTAAN VAN HAGEL IN ONWEERSBUIEN.

**Zwaarste steen woog 3 pond (Spanje!).**

(Van onze weerkundige medewerker).

Velen zullen zich al wel eens hebben afgevraagd hoe het toch mogelijk is, dat er op een zeer warme zomerdag met tropische temperaturen een onweersbui tot ontwikkeling komt, waaruit enige minuten later een groot aantal hagelstenen naar beneden komt. Het zou ondoenlijk zijn om dit proces in één enkel artikel uitvoerig te beschrijven, maar wel willen wij even in het kort en zo eenvoudig mogelijk uitleggen wat hiervan de oorzaak is.

Wij weten al, dat de temperatuur naar boven steeds lager wordt en dat er buien voorkomen, waarvan de bloemkoolvormige donderkoppen tot hoogten van vier, vijf of meer kilometer omhoogschieten. Hierin komt een grens voor, waar een temperatuur van O gr. C. heerst. (Vriespunt dus!) De waterdamp van de lucht, die vooral bij warm weer groot is, zal in deze bui naar boven worden gestuwd en gaat dan condenseren in druppels. Daar er, vooral in onweersbuien zeer sterke stijgwinden voorkomen (het is al gebeurd, dat er een vleugel brak van een vliegtuigje, dat in een dergelijke bui verzeild raakte), zullen deze waterdruppels, en dat zijn er in een minimum van tijd vele duizenden, ook deze grens van het vriespunt passeren, echter zonder te bevriezen. Als z.g. ondergekoelde druppels gaan ze steeds hoger, soms tot temperaturen van —10 gr. C, om dan plotseling te bevriezen. Hierbij ontstaan dan al hagelstenen, al zijn deze nog klein. Nu zoudt U verwachten, dat ze, doordat ze zwaarder worden, onmiddellijk naar de aarde zullen vallen..... Dit is nu juist NIET het geval. Door de zeer sterk afwisselende stijgende en dalende luchtstromingen, die er in de bui voorkomen, kan het gebeuren dat de hagelsteen enige keren achtereen enige honderden meters stijgt en weer valt. Bij het vallen raakt hij weer onderkoelde druppels en groeit daardoor steeds aan. Totdat op het laatst de steen zo zwaar wordt, dat de stijgende luchtstroom hem niet meer mee omhoog kan nemen en hij met grote snelheid (van ongeveer 8 m per seconde) naar de aarde valt. Hoe groter dus de verticale stromingen in de bui, hoe groter de hagelstenen kunnen worden. Hoe groter de stenen worden, hoe zeldzamer ze worden, hetgeen maar gelukkig is ook, want er kan door stenen ter grootte van knikkers en duiveneieren, die in de zomer toch veelvuldig voorkomen, al heel wat schade worden aangericht. De grootste stenen vielen in ons land ruim 10 jaar geleden in Hierden bij Harderwijk en hadden de grootte van een hand en hadden een platte vorm met kartelrand. Een zeer grote steen viel er op 6 Juli te Potter (Nobraska V. S.) Deze had een diameter van 13 Cm. In 1935 werd dit record verbeterd door een steen van 15 cm met een gewicht van 1,5 kg, die op 20 October te Oliva in Spanje viel. Wij zullen maar hopen dat dergelijke monsters in ons land niet naar beneden te krijgen.

De echte hagel ziet er glasachtig uit en is doorzichtig en niet wit, zoals de korrelhagel of korrelsneeuw die tijdens buien in het voorjaar of winterhalfjaar wel valt. Deze hagel ontstaat ook bij hogere temperaturen en wordt ook niet door die talrijke op en neer gaande bewegingen en op die grote hoogte gevormd, als de echte hagel, die in de zomer tijdens onweerswuien valt.

(Nadruk verboden).

# Johann Sebastiaan Bach

GROOTSTE ORGANIST ALLER TIJDEN.

**200 jaar geleden overleed te Leipzig de beroemde organist en componist, Johann Sebastiaan Bach. In hem herdenken wij een der grootste muziekkunstenaars, die de wereld ooit heeft voortgebracht. Het hoogtepunt van zijn werk vinden we ongetwijfeld in zijn passiemuziek, de beroemde Mattheus Passion en Johannes Passion en ook in de Hohe Messe maar daarnaast getuigt ook zijn kamermuziek van een veelzijdig talent, dat de wereld met vele bladzijden van de schoonste muzikale kunst heeft verrijkt. Bachs muziek spreekt tot hen, die de vele genietingen van dit aardse leven zoeken maar vooral plaveit hij ons met zijn kerkelijke muziek de weg naar een hoger leven, van welker schoonheid en volmaaktheid hij een onmiskenbare proeve geeft in zijn vele composities van gewijde muziek.**

* * *

Johann Sebastiaan was geen uitzonderlijke verschijning in de kring van zijn familie, want zowel zijn voorvaderen als zijn ooms en broers waren zeer muzikaal. Van al de Bachs is hij echter verreweg de grootste geweest. Zijn vader was stadsmusicus, had geen groot inkomen en moest met „boeren" zijn groot gezin een behoorlijk levenspeil verzekeren. Johann's geboortehuis, dat te Eisenach staat en in de oorlog beschadigd werd, lijkt dan ook meer op een boerenhoeve dan op het paleis ener familie van muzikale vorsten.

Al waren dus zijn ouders niet rijk en is hij zelf evenmin een vermogend man geweest, toch heeft hij in zijn leven niet zoveel kommervolle dagen gekend en is hij ook minder miskend — althans als organist — dan velen van zijn kunstbroeders. Toch was zijn jeugd niet bepaald zonnig. Reeds op 10-jarige leeftijd verloor hij zijn vader en omdat zijn moeder reeds eerder overleden was, werd hij door zijn oudere broer, Johann Cristoph Bach, die ook al organist was, verder opgevoed. Weldra streefde hij zijn broer in muzikale prestaties voorbij, hetgeen de verhouding tussen deze beiden niet is ten goede gekomen.

Op 15-jarige leeftijd neemt Johann zijn intrek in het Michaëlisklooster te Lüneburg. Hij kwam daar op verzoek, want hij had een prachtige stem. Drie jaar later trekt hij naar Weimar, waar hij het orkest van Prins Johann Ernst gaat versterken, maar ook deze functie is van korte duur. In hetzelfde jaar — 1703 — werd hij organist te Arnstadt en hier heeft hij gewerkt aan zijn vorming als organist. Meermalen treffen we hem aan in Lübeck om bij de grote orgelcomponist Buntehude zijn licht op te steken; een licht dat nu nog schijnt in de harten van duizenden, die telkens weer door zijn bijna bovenaardse muziek uit de alledaagse beslommeringen worden uitgeheven.

**Twee maal gehuwd.**

In 1707 werd Bach naar Mühlhausen geroepen om organist van de St. Blariuskerk te worden. Daar trouwde hij met zijn nicht Maria Barbara Bach, die hem 7 kinderen schonk. Dertien jaar mocht hij deze vrouw bezitten. In 1720 stierf zij, terwijl Bach met de Prins van Cöten, die hij als hofkapelmeester diende, een reis maakte naar Karlsbad. Over zijn huiselijke leven in deze jaren is weinig bekend geworden. De componist heeft weinig brieven geschreven. Meer weten wij van zijn tweede huwelijksleven, dat in 1721 een aanvang nam. Hij trouwde toen met Anna Magdalena Wülken, een vrouw met muzikale gaven, die Bach in zijn latere zeer drukke leven veel steun heeft geboden. Zij schonk hem liefst dertien kinderen. Men krijgt een indruk van het vele verdriet, dat de grote organist in zijn leven gekend heeft, wanneer men weet, dat slechts twee van die dertien kinderen hun vader overleefden, terwijl van de kinderen uit zijn eerste huwelijk er vijf op zeer jonge leeftijd stierven.

Bach zocht kracht in zijn grote geloof en in zijn werk, dat hem in 1723 naar Leipzig riep om daar cantor te worden aan de Thomasschule. Tevens werd hij organist van de Thomas- en Nicolaikirche. Hier begint de periode, waarin hij zijn belangrijkste scheppingen tot stand bracht. Zeven en twintig jaar heeft hij op die post gewerkt, dikwijls met veel tegenwerking, omdat men hem liever zag als leraar dan als componist. Niemand vond zijn composities uitzonderlijk. Als organist daarentegen werd hij beroemd in geheel Thüringen en ver daarbuiten.

In die jaren schiep Bach zijn Mattheus- en Johannes Passion, een groot aantal kleinere werken, drie oratoria en nog 200 cantaten. Groot is zijn werkkracht geweest.

**Zijn gevoelens in zijn muziek.**

Waarin ligt nu het geheim van zijn werken, die ieder uit zijn zorgen vermogen los te rukken en die ons meevoeren naar hoogten, die wij zonder zijn muziek nimmer zouden bereiken?

Dat moeten wij stellig zoeken in zijn vaste geloof, waarvan hij niet afliet te getuigen. Hij had een diep innerlijk leven en legde al zijn gevoelens bloot in zijn muzick. Hij beleefde zijn scheppingen en moest die openbaringen uitdragen. Het drama van Golgotha greep hem aan als oprecht christen en zijn meelijden met de stervende Christus kristalliseert zich in de passionen. In velerlei opzicht stond hij boven elke godsdienstige richting. Zijn „Hohe Messe" is een diep getuigenis van de gemeenschap der heiligen en de eeuwigheid van Gods kerk, die door de eeuwen heen als een rode draad de geschiedenis zal tekenen.

Onvermoeid werkte Bach voort. Steeds werd hij opnieuw gegrepen door het majestueuze van de schepping en dan moest hij dat uitzingen in zijn composities.

**Blind....**

Het vele schrijfwerk verzwakte tenslotte zijn gezichtsvermogen, zodat zijn vrouw hem te hulp moest komen. Aan haar is het te danken, dat Bach zijn laatste grote werken heeft kunnen voltooien. Tenslotte werd hij geheel blind.

Bach heeft ons onnoemelijk veel geschonken; zoveel, dat zijn gezicht op de wereld en de natuur er geheel door werd verduisterd. Nadien heeft hij een stil en veelal in zichzelf gekeerd leven geleid, geheel opgaand in de orgelmuziek. Hij had een gave als zeer weinigen en liet zijn gehoor geheel in de klanken van het pijpinstrument opgaan. Wat zal er in de laatste jaren van zijn rijke leven in hem zijn omgegaan? Heeft hij gebeden om nog eenmaal de wereld, die hij zo lief had, te mogen aanschouwen? Wij zullen het nooit weten, maar hoe het zij, op 18 Juli 1850, tien dagen voor zijn dood, herkreeg hij plotseling zijn gezicht. Nog eenmaal flakkerde zijn levenskaars helder op, alsof zij de wereld wilde tonen, dat het gehele leven van de kunstenaar was opgebrand om anderen iets na te laten van de hemelse schoonheid en heerlijkheid, die hij in zijn leven meermalen moet hebben aanschouwd.

**De wereld sinds Bach is veranderd. Veel-al zijn de wortelen van het geloof in de toekomst van een Nieuwe Wereld aangetast of uitgerukt. De eeuw van het niets, van de afbraak, beleeft Bach's tweehonderdste sterfdag. Overal in de wereld zal zijn muziek weer door kerken ruisen en concertzalen vullen. Zij zal klinken als een oase van eeuwigheid in een eindige wereld. Moge zijn muziek ons dan weer met geloof en dank vervullen voor de boodschap van hoop op een volmaakte wereld, die Bach ons in zijn werken heeft mogen overbrengen als een opdracht van zijn Schepper. Dan zullen wij hem op waardige wijze herdenken.**

**mr. A. G.**

VAN BOXTEL
N.V. HANDELSMAATSCHAPPIJ
Clarissenstraat 3 Tel. 479 - Boxtel

# *Bloemenverzorging*

## DE GLOXINIA.

Gedurende de zomermaanden is het aantal bloeiende potplanten niet zo erg groot. Doch de Gloxinia is juist in deze tijd in bloei, en dankbaar profiteren we daar dan ook van in deze tijd van schaarste aan bloeiende potplanten. De Gloxinia is een zeer mooie plant, doch is niet gemakkelijk in zijn verzorging. Ook zijn de Gloxinia's tamelijk duur, maar daar staat tegenover dat ze overblijven. De Gloxinia is namelijk een knolgewas, en de knol is zeer gemakkelijk te overwinteren, zodat men er meerdere jaren plezier van kan hebben.
Wanneer U thans een Gloxinia aanschaft kijk dan uit naar een plant met een dubbele vertakking, daarvan kunt U de meeste bloemen verwachten. Hoewel een in volle bloei zijnde Gloxinia zeer mooi is, is het toch gewenst een plant te kopen die naast enkele bloemen ook nog een aantal knoppen heeft.
Van zulke planten heeft men langer plezier. In de kamer zal aan de Gloxinia een lichte, doch geen zonnige standplaats gegeven dienen te worden. Een standplaats aan een Oostvenster kan in dit verband als zeer geschikt worden beschouwd.
Gloxinia's verlangen in de bloeitijd veel water, houdt daar dus terdege rekening mee. Om de veertien dagen geven we wat vloeimest, hetzij een oplossing van verdunde oude koemest of kunstmest zoals deze bij de bloemisten te koop is. Pas op bij het mesten, dat U niet op de bladeren knoeit, anders ontstaan er brandvlekken op deze behaarde bladeren. Na de bloei gaan we geleidelijk minder gieten, en zetten we het bemesten geheel stop. Langzaam zien we dan de bladeren verkleuren en tenslotte geheel afsterven. Als de plant is afgestorven zetten we de pot in een luchtige kast, of halen de knol uit de pot, waarna we deze in een kistje met turfmolm of wit zand bewaren. Gedurende de winter bewaart men de knollen bij een temperatuur van ongeveer 50° Fahrenheit.
In het vroege voorjaar, Maart, halen we de knol weer te voorschijn. Men moet dan zien de knol weer opnieuw tot ontwikkeling te brengen. Het is niet aan te raden de knol direct in een pot met bladgrond te plaatsen, daar dan het wegrotten van de knol lang niet denkbeeldig is.
Zet de knol in het begin liever op een theeschoteltje dat gevuld is met zandige turfmolm. Leg de knol gewoon boven op dit grondmengsel en houdt de zaak goed vochtig. Zet het hele geval in een verwarmde kamer op een lichte plaats. Na een paar weken zult U dan de nieuwe scheutjes voor de dag zien komen. Zodra deze scheutjes een lengte hebben van 6 à 7 cm kan de knol in een pot worden gezet. Gebruik voor het oppotten voedzame doch luchtige bloemaarde.
Verder kweekt men de Gloxinia op in het volle licht, doch niet in de felle zon. Om de veertien dagen geeft men dan ook weer vloeibare mest. Nou beste bloemenliefhebbers, probeert er deze keer ook een iets van te maken. Ik wens U reeds bij voorbaat veel succes.

H.

## Oplossing Kruiswoordraadsel

**Horizontaal:** 1. oro; 4. Ate; 7. salvo; 9. Assen; 11. sago; 12. open; 15. lied; 16. macco; 19. al; 20 ovaal; 22. hoofdtoren; 23. tok; 24. re; 25. erg; 27. vent; 30. buste; 33. omnia; 36. elite; 37. oliën; 38. mooi; 41. ega; 43. n.m.; 44. via; 47. verademing; 49. stelt; 51. eg; 52.. egels; 54. kaar; 55. trap; 56. nota; 58. Malta... 59. stoel; 60. ark; 61. T.N.I.

**Verticaal:** 1. Oss; 2. raamt; 3. Olga; 4. Asia; 5. teelt; 6. end; 8. vocht; 10. slang; 13. padre; 14. Elten; 17. Coolsingel; 18. ook; 20. ore; 21. vereniging; 26. ober; 27. veem; 28. tooi; 29. pand; 31. u.l.; 32. t.t.; 34. m.l.; 35. ie; 39. onder; 40. omega; 41. Evert; 42. art; 44. vie; 45. agent; 46. tsaar; 48. Asten; 50. talk; 53. loot; 54. K.M.A.; 57. Ali.

# PAROCHIE-AGENDA

### PAROCHIE ST. PETRUS.

**10e Zondag na Pinksteren. 6 Augustus 1950.**

De H.H. Missen zijn om half 7, kwart voor 8, 9 uur en om half 11 de Hoogmis. De H. Mis van half 7 wordt opgedragen voor Johanna v. d. Oever-v. d. Sande te Schijndel overleden, de H. Mis van 9 uur wordt opgedragen tot bijzondere intentie ter ere van het H. Bloed, terwijl de Hoogmis wordt opgedragen voor het geestelijk en tijdelijk welzijn van de parochie.
Vandaag gaat in alle H.H. Missen de 1e schaal voor het Diocesane Jeugdwerk, terwijl de 2e schaal gehouden wordt voor de bizondere noden van het Episcopaat, welke beide collectes ten zeerste in de milddadigheid van de gelovigen wordt aanbevolen.
Vandaag na de Hoogmis wordt de H. Bloeddoek ter verering uitgesteld.
Hedenavond om 7 uur Lof met rozenhoedje.
Donderdagavond om 7 uur lof met rozenhoedje en Vrijdagavond om half 9 vergadering van de H. Familie.
Zaterdag is er gelegenheid tot biechten van half 3 tot 4 uur en van 6 uur tot half 8.
Dopen iedere dag van half 3 tot 3 uur.
MAANDAG: om kwart voor 7 gef. gez. jrgt. voor Martina v. Zeeland; z.a. gel. H. Mis ter ere van het H. Bloed tot genezing van een zieke; H. Hartaltaar gel. mndst. voor Bartholomeus Voets; om half 8 gel. H. Mis voor Franciscus v. d. Velden v.w. de K.A.B.; om half 9 gel. mndst. voor Adriana v. Haeren-Paijmans.
DINSDAG: om kwart voor 7 gef. gez. jrgt. voor Deken Franciscus de Wijs; z.a. gel. H. Mis voor de overleden familie v. Tits; om half 8 gel. mndst. voor Henricus Prick; om half 9 gel. H. Mis voor Antonius Schellen; om half 10 gez. H. Mis tot bizondere intentie uit dankbaarheid.
WOENSDAG: om kwart voor 7 gef. gez. jrgt. voor Josefina v. d. Vliert; z. a. gel. H. Mis voor de overleden familie v. d. Ven-de Laat; om half 8 gel. jrgt. voor Lambertus Groenendaal; om half 9 gel. H. Mis voor de overleden parochianen in Indië v.w. soldaat v. d. Braak.
DONDERDAG om kwart voor 7 gez. mndst. voor Petrus Ghijssens; z.a. gel. mndst. voor Adrianus Hensen; om half 8 gel. jrgt. voor Lambertus Groenendaal, z.a. gel. mndst. voor Hendricus v. Uden; H. Hartaltaar gel. H. Mis voor Martinus Giesbers; om half 9 gez. mndst. voor Adriana v. Haeren-Paymans; Hedenavond om 7 uur Lof met Rozenhoedje.
VRIJDAG: om kwart voor 7 gez. mndst. voor Christianus v. Breugel; z. a. gel. mndst. voor Franciscus v. d. Meerendonk; om half 8 gel. jrgt. voor Lambertus Groenendaal; z.a. gel. mndst. voor Petronella Verheyden; H. Hartaltaar gel. H. Mis voor Henriette Witteveen-Schöne; om half 9 gel. H. Mis voor Emilie v. Rijckevorsel.
ZATERDAG: om kwart voor 7 gez. mndst. voor Elizabet v. d. Meyden; z. a. gel. H. Mis voor Marinus v. d. Sande; H. Hartaltaar gel. H. Mis voor Maria Loerakker-van Geel; om half 8 gel. H. Mis voor overleden ouders; z.a. gel. mndst. voor Antonius Schellen; H. Hartaltaar gel. H. Mis voor de overleden parochianen in Indië vanwege soldaat v. Vugt; om half 9 gel. H. Mis voor Wilhelmus Traa; om half 10 Huwelijksmis.
**Het H. Sacramant des Huwelijks wensen te ontvangen:** Adriaan Smit, geb. te Zevenbergen en won. te Boxtel (H. Hart) en Frederica Gerarda v. d. Laak, geb. en won. in deze parochie, waarvan heden de 1e afkondiging geschiedt.
Hendricus v. d. Boogaard uit deze parochie en Petronella van Dijk uit de parochie van het H. Hart; Gijsbertus Hendricus van Rooij, geb. in de par. van het H. Hart en won. in deze parochie en Adriana Godeberta van Beurden uit deze parochie, waarvan heden de 3e afkondiging geschiedt.
De gelovigen zijn verplicht de hun bekende huwelijksbeletselen, waarin niet is gedispenseerd, ten spoedigste aan de pastoor bekend te maken.

### PAROCHIE H. HART, BOXTEL.

6 Augustus 1950, feestdag van de Gedaanteverandering van Onze Heer Jezus Christus.
(10e Zondag na Pinksteren).

De H. Missen zijn om 6 uur tot zekere intentie; om 7 uur voor het geestelijk en tijdelijk welzijn van de parochie; om 8 uur voor Cornelis Pijnenburg vanwege de missienaaikring; om kwart over 9 voor de overleden familie Baayens; om half 11 de hoogmis met volkszang, voor Franciscus van der Velden, vanwege de R.K. Bouwvakarbeidersbond.
De eerste schaal gaat vandaag voor **„Onze Arme Kerken"** en de tweede voor de Bijzondere Noden.
Om 7 uur Lof met rozenhoedje voor onze parochianen die nog in het buitenland vertoeven, en voor het behoud van de vrede.
**A.s. Zondag** — 13 Augustus — neemt pater Bernard van Roosmalen afscheid onder alle H. Missen, voor zijn vertrek naar Z. W. Afrika. De eerste schaal zal dan voor die Missie gaan.
MAANDAG 7 Aug.: 7 uur l. d. voor Petrus Baayens; Maria-altaar l. j. voor Martina van Erp; kwart voor 8 l. m. voor Waltherus Joh. van Tuyn; Maria-altaar l. d. voor Maria Kurvers vanwege de buurt; half 9 l. j. voor Jan v. d. Meijden.
DINSDAG 8 Aug.: 7 uur l. d. tot zekere intentie; Maria-altaar l. j. voor Louis Nouwens; kwart voor 8 l. d. voor Anna Maria v. d. Ven-v. d. Boogaard; half 9 l. d. voor Antoon v. d. Meijden; half 10 gez. huwelijksmis.
WOENSDAG 9 Aug.: 7 uur l. j. voor Wilhelmus v. d. Horst en Jacoba Rademakers z.e.; Maria-altaar l. j. voor Johanna van Erp; kwart voor 8 l. m. voor Marinus Johannes van de Sande; Maria-altaar l. m. voor Jacobus Johannes van Eindhoven; half 9 l. m. voor Johannes Hubertus Timmermans.
DONDERDAG 10 Aug: 7 uur l. d. tot zekere intentie; Maria-altaar l. m. voor Anna Antonia Smetsers-v. Overdijk; kwart voor 8 l. m. voor Maria Bloemers-v. d. Wittenberg; Maria-altaar l. m. voor Willem v. d. Langenberg; half 9 l. m. voor Cornelis Pijnenburg.
VRIJDAG 11 Aug.: 7 uur gef. gez. j. voor de heer Jan de Vries en mej. Catharina Paddenberg z.e.; Maria-altaar l. d. voor Johanna Maria Driessen-Willems; kwart voor 8 l. d. voor Piet Melis vanwege de buurt (Merheimstraat); Maria-altaar l. m. voor Jan van der Zanden; half 9 l. m. voor Warner Jan Heintjes.
ZATERDAG 12 Aug.: 7 uur l. d. voor Antonius van Rooij-Peters; Maria-altaar l. j. voor Wilhelmus van Erp; kwart voor 8 l. d. voor Maria Kurvers-van Nistelrooy, vanwege de buurtvereniging; Maria-altaar l. m. voor Petrus Jozef Eltink; half 9 l. m. voor Adriana Sleutjes-Goossens.

### PAR. H. LAMBERTUS, GEMONDE.

**10e Zondag na Pinksteren 6 Augustus 1950.**

ZONDAG: half 8 H. Mis voor het welzijn der parochie; 10 uur jrgt. voor Joannes Cornelis v. d. Oetelaar en Maria Johanna de hsvr.
MAANDAG: half 8 jrgt. voor Adriana Sanders.
DINSDAG: half 8 jrgt. voor Cornelis de Laat, Henrica de hsvr. en Marinus Schellekens.
WOENSDAG: half 8 jrgt. voor Henricus Schellekens.
DONDERDAG: half 8 jrgt. voor Regina hsvr. van Henricus Schellekens.
VRIJDAG: half 8 jrgt. voor Henrica v. Logten.
ZATERDAG: half 8 jrgt. voor Marinus v. Alebeek.
Deze week zullen geschieden: Maandag mndst. voor Christina Kapteyns. Dinsdag mndst. voor Frans van Logten. Woensdag mndst. voor Henricus v. Oorschot. Donderdag mndst. voor Marinus v. Grinsven. Vrijdag mndst. voor Cornelia v. Helvoirt. Zaterdag mndst. voor Wilhelmus v. d. Meyden.

### PAROCHIE H. THERESIA, BOXTEL.

**10e Zondag na Pinksteren.**

ZONDAG: half 7 jrgt. voor Cornelis v. Kempen en Gertrudis v. d. Ven hsvr.; 8 uur H. Mis tot intentie van de parochianen; 10 uur Hoogmis als gez. mndst. voor Adrianus v. d. Sloot.
De gelovigen worden in de gelegenheid gesteld aan hun offerplicht te voldoen in de eerste schaal voor de arme kerken van ons Bisdom, in de tweede schaal voor B. N.
Half 3 Lof met rozenhoedje, om God's zegeningen te verkrijgen over Orion en de kapel van Stapelen.
MAANDAG: 7 uur H. Mis voor Joanna Kruyssen-v. Mol; 8 uur jrgt. voor Antonia Schellen-v. d. Ven. Hierbij wordt de kerk met 'n kaars vereerd. 's Avonds om half 9 vergadering van de St. Elisabethstichting in de pastorie.
DINSDAG: 7 uur jrgt. voor Theodorus Baijens, Ardina v. d. Velden hsvr. en Lambertus de zoon; 8 uur mndst. voor Johanna Petronella v. Grinsven-v. Hal.
WOENSDAG: 7 uur H. Mis vanwege Honingzemerij „Het Zuiden" voor Harry v. Dijk; 8 uur wekelijkse H. Mis voor Maria de Punder-Huige.
DONDERDAG: 7 uur H. Mis vanwege Kath. Thuisfront voor Theodorus Huyberts; 8 uur H. Mis tot intentie van de leden der Godvruchtige vereniging H. Theresia.
VRIJDAG: 7 uur H. Mis vanwege Broederschap O. L. Vr. in 't Zand te Roermond voor Phelemina Vermulst-Reijnen; 8 uur H. Mis tot bijzondere intentie.
ZATERDAG: 7 uur H. Mis voor Petrus Ghijsens, in de parochie van de H. Petrus overleden; 8 uur H. Mis vanwege godvruchtige vereniging H. Theresia voor Godefridus v. Gestel.
Biechthoren van half 3 tot 4 uur en van 6 uur tot half 8; daarna Lof met rozenhoedje om Gods' zegeningen te verkrijgen over Z. Heiligheid de Paus en het H. Jaar.

### PAR. ST. JAN'S ONTHOOFDING, LIEMPDE.

**10e Zondag na Pinksteren. 6 Augustus 1950.**

ZONDAG: half 7 l. m. tot welzijn der parochie; 8 uur l. j. voor Adrianus Goyaerts; 10 uur z. j. Joh. v. d. Biggelaar-v. Mensvoort; 3 uur Lof. De 1e schaal voor de Arme Kerken in ons Bisdom.
MAANDAG: 7 uur z. j. voor Wilhelmina Petrus v. Esch; half 8 l. j. voor Hendrica Willem v. d. Langenberg; 8 uur l. mndst. voor Anna v. d. Velden.
DINSDAG: 7 uur z. mndst. voor Theod. Timmermans; half 8 l. j. voor Jan Nyssen en Hendrica hsvr.; 8 uur l. mndst. voor Antoon v. d. Velden.
WOENSDAG: 7 uur z. mndst. voor de Weled. Heer Franc. v. Boeckel v. Rumpt; half 8 l. j. voor Adr. Oerlemans; 8 uur l. mndst. voor Frans. v. Beers.
DONDERDAG: 7 uur z. mndst. voor de Wed. Catharina Jan v. d. Langenberg; half 8 l. j. voor Henrica Adr. Oerlemans; 8 uur l. mndst. voor Engelina Hendr. v. Overbeek.
VRIJDAG: 7 uur z. mndst. voor Wout v. d. Velden; half 8 l. j. voor Joh. Habraken; 8 uur l. mndst. voor Marinus v. d. Wiel.
ZATERDAG: 7 uur z. mndst. voor Jos. Schellekens; half 8 l.j. van Francisca Joh. Habraken; 8 uur l. mndst. voor Johanna v. Houtum.
ZONDAG: half 7 l. mndst. voor Maria Frans v. d. Meijden; 8 uur l. m. tot welzijn der parochie; 10 uur z. j. voor de Familie Dierking.
**In de Kapel der Eerw. Zusters:**
Maandag 7 uur l.m. voor Corn. v. d. Boer als overl. lid: St. Willibrord. Dinsdag l. m. voor Adr. Corn. Kuppens. Woensdag en Donderdag l. m. voor Hendrica Hendr. Quinten, n.l. Woensdag als overl. lid: H. Rochus, Donderdag als overl. lid: H. Pastoor v. Ars. Vrijdag tot Zondag 7 uur l. m. voor Theo v. Hal enz. vanwege Kath. Thuisfront.
**Gedoopt:** Wilh. Corn. Maria Gemma zoon van Wilh. Rovers-v. Dijk.

### PAR. H. WILLIBRORDUS, ESCH.

**10e Zondag na Pinksteren 6 Augustus 1950.**

H.H. Missen om 7 uur, half 9 en 10 uur pl. Hoogmis ter gelegenheid van de inzegening van het nieuwe klooster. Tweede schaalcollecte, welke zeer in de milddadigheid van de parochianen wordt aanbevolen, voor de Eerw. Zusters; derde voor Bijz. Noden Episcopaat. Na de middag om 3 uur plechtig Lof, dat gecelebreerd zal worden door de Doorl. en Hoogwaardige Heer Monseigneur F. Hendrikx, Vicaris Generaal, waarna de inzegening van het klooster zal plaats hebben.
Zondag a.s. tweede schaalcollecte voor Onze Arme Kerken.
ZONDAG: 7 uur H. Mis voor Johannes Rutten; half 9 H. Mis voor de bekering der zondaars; 10 uur plechtige Hoogmis ter gelegenheid van de inzegening van het nieuwe klooster.
MAANDAG: half 8 H. Mis voor Wilhelmina Catharina Spooren vanwege Br. H. Cornelis, Bokhoven; 8 uur gef. jrgt. voor de Weled. Heer Gerardus Verheyen.
DINSDAG: half 8 H. Mis voor de overleden familie van Schijndel-Konings; half 10 gez. Huwelijksmis.
WOENSDAG; half 8 H. Mis voor Cornelis van den Boogaard; 8 uur jrgt. voor Antonius van den Braak.
DONDERDAG: half 8 H. Mis voor Johanna van den Akker-Doleweerd; 8 uur jrgt. voor Henrica van den Braak-v. Abeelen.
VRIJDAG: half 8 jrgt. voor de Eerw. Zr. Philippa van den Braak; 8 uur H. Mis voor Adrianus Petrus Scheltus.
ZATERDAG; half 8 jrgt. voor Wilhelmina Maria van den Braak; 8 uur gef. jrgt. voor Mevr. Anna El. Maria van Velddriel.
Elders: H. Mis voor Cornelia van Oers-v. d. Braak. H. Mis voor Albertus van Gemert.

### ST. CHARLES, HAL, BOXTEL.

Zondag 6 Augustus. Tiende Zondag na Pinksteren. Feestdag van de gedaanteverandering des Heren.
Deze middag om 3 uur Lof met Rozenhoedje.
Donderdag, Feestdag van de H. Laurentius, om 8 uur Lof.
Zaterdag: om 8 uur Lof.
ZONDAG: om half 9 H. Mis voor overleden leden der familie Windstosser.
MAANDAG: om 7 uur voor Piet van Liempd.


**Voor reparatie van Glas-in-Lood**
**Atelier P. VAN ROSSUM**
**bij Sportpark O.D.C. - Boxtel**


Op 17 Augustus a.s. hopen onze geliefde Ouders
**ANTOON VOETS**
en
**GERARDA BERGMANS**
de dag te herdenken, waarop zij vóór 25 jaar in het Huwelijk traden.
Dat God hen nog lang moge sparen is de wens van hun dankbare kinderen
Piet en Verloofde
Jan en Verloofde
Hertogenstraat 20.
De feestelijke viering zal plaats hebben na de terugkeer van hun zoon Jan uit Indonesië.

✝ Heden overleed, tijdig voorzien van de laatste H.H. Sacramenten, mijne dierbare Echtgenote en der kinderen zorgzame Moeder
**Catharina Verspaandonk**
geb. **Hendrikse**
in de ouderdom van 36 jaren.
Antonius Verspaandonk
Franciscus
Adrianus
Boxtel, 2 Aug. 1950.
De uitvaart zal plaats hebben Zaterdag om half 10 in de parochiekerk van St. Petrus te Boxtel.
Enige en algemene Kennisgeving.

Als geslaagde voor het Middenstandsexamen dank ik de Heer A. Robben, Baroniestr., Boxtel, voor de succesvolle opleiding van hem ontvangen.
Th. v. d. Heijden, Vorst 17.

**DANKBETUIGING**
Voor de vele blijken van deelneming, ondervonden bij het overlijden van onze lieve zuster
**GRIETJE,**
betuigen wij onze hartelijke dank.
FAMILIE DE BOER
Julianastraat 5.

## NOTARIS P. MERTENS
**te Boxtel**

zal aldaar voor de Erven van de Heer P. Ghijsens, voor TOEWIJZING op Dinsdag 8 Augustus 1950 in Café van Run, Stationstraat, des nam. 5 uur.

**Publiek verkopen: onder Boxtel**

**Koop 1. Twee huizen met erf, Raaphof 2 en Pr. Hendrikstr. 17, kadaster sectie F nrs. 4046 en 4047 samen groot 1.99 are, verhuurd aan J. Brusselers en Kruyssen, resp. voor ƒ 3,– en ƒ 3,50 per week.**
**Ingezet op ƒ 5800,–.**
**Koop 2. Twee huizen met erf en tuin, Onrooi 3 en 4 groot ongeveer 13.80 aren, kadaster sectie D nrs. 2159 en 2160 geheel nr. 2161 gedeeltelijk verhuurd aan J. Leermakers en Langemans, resp. voor ƒ 2,– en ƒ 2,– per week.**
**Ingezet op ƒ 2000,–.**
**Koop 3. Het huis met erf en tuin, Onrooi 5, groot ongeveer 12 aren, kadaster sectie D nr. 2161 gedeeltelijk verhuurd aan Keurentjes voor ƒ 2,50 p. week. Ingezet op ƒ 1950,–.**
**Koop 4. Massa van de kopen 2 en 3. Ingezet op ƒ 4100,–.**
**Koop 5. Bouwland in Onrooi, naast koop 3, kadaster sectie D nr. 131 groot 33.70 aren.**
**Ingezet op ƒ 650,–.**
**Huren van kopen 1, 2, 3 voor kopers vanaf de 1e dag der week volgend op de betaaldag der koopsom. Aanvaarding koop 5 op 1 Nov. 1951. Lasten voor kopers vanaf 1 Juli 1950. Betaling kooppenningen uiterlijk 8 Nov. 1950.**

Een klok en ronde tafel te koop. Van Hornstraat 42.

Gevraagd: een Dienstbode voor dag of dag en nacht. Ook genegen in winkel te helpen. Liefst boven 20 jaar. Bevragen Molenstraat 19.

Slachthanen te koop bij W. van Esch, Roond 10a.

**Te huur aangeboden: ruimte geschikt voor magazijn of pakhuis in het centrum van Boxtel. Te bevragen onder No. 1, Molenstraat 19.**

Te koop: 2 dragende varkens, 14 weken drachtig. J. v. d. Broek B 48, Ruiting, Esch.

Te koop: een toom zware biggen, N.L., bij Th. Witlox, Nergena 10, Boxtel.

Te koop: vleessnijmachine in goede staat, en grote ronde eiken tafel, deze ook te ruil voor kleinere. F. Janssen, Liempdseweg 16.

Aangeb.: z. g. a. n. reiswieg. Ook te ruil voor wandelwagentje, event. met bijbetaling. Bevragen: Molenstraat 19.

Te koop: plattebuiskachel. Zandvliet 30.

Te koop bij A. Schoenmakers, Munsel 25, gemerkte V.D.L. zeug, aan telling eerste worp.

Ik heb af te geven 2 prima honden, Bouvier en Duitse Herder, beiden reu, (wegens plaatsgebrek). Jan van Brabantstraat 33.

Te koop bij A. v. d. Sande, Kalksheuvel, Boxtel, een toom beste biggen en driftvarkens, gemerkte.

Te koop: een toom biggen V.D.L. P. van der Made, Schijndelsedijk 11.

Te koop: zo goed als nieuwe kinderwagen en een trekwagen. Breukelsestraat 76.

Te koop: een fornuiskachel. Ridder van Cuykstraat 48.

Alle oude rommel, koper, lood, zink, ijzer, dorsmachines en lompen koop ik op en betaal de hoogste prijzen.
Klijssen, Maastrichtsestraat 49.

Wie heeft een bril, bruin montuur, gevonden? Terug te bezorgen Molenstraat 19.


**U BENT GESLAAGD!**
**U wenst een goede positie?**
Neem dan les in
**STENO**
**bij NETTY HURKS**
**GEDIPLOMEERD LERARES**
in HOLLANDS, DUITS en ENGELS.
RECHTERSTRAAT 54

KANTOORBOEKHANDEL **TIELEN**
STATIONSTRAAT
**Zijt u al in 't bezit van een**
**BALL-PEN?**
**Wij hebben ze in alle mogelijke prijzen vanaf 95 cent**

**Nog 6 dagen // profiteren!**
**Breiwol**
Door inkoop van grote partijen beste breiwol, juist vóór de prijsverhoging, kunnen wij U thans extra verwennen met een extra lage prijs!
**GOEDE BREIWOL,** sterk en voordelig in mooie kleuren en zwart **100 gram f 1.65**
**KOUSENWOL,** in beige en grijze tinten, prachtige sterke wol **100 gram f 1.95**
**JAEGER WOL,** een prima, goed uitbreiende grote knot van **100 gram f 1.95**
**INCONÉ WOL,** waarmee het breien een genot is en schitterend resultaat geeft, extra fijn gesponnen, in prachtige tinten **100 gram f 2.45**
**Ziet de speciale etalages!**
**„In den Ooievaar"**
Fa A. P. v. d. BOOMEN-RESINK
STATIONSTRAAT

BOEKHANDEL TIELEN
STATIONSTRAAT
U weet toch dat alle studieboeken voor M.M.S. - H.B.S. en alle verdere inrichtingen van onderwijs door ons aan de door de uitgevers vastgestelde prijzen geleverd worden.
SPOEDIG BESTELD = SPOEDIG GELEVERD
**Speciaal ook vestigen wij de aandacht op onze grote sortering schoolartikelen.**

**'t Pakhuis van de Boerenbond**

is Woensdag 9 Aug. de gehele dag

**GESLOTEN**

---

Accountantskantoor van

**H. CUPPEN**

Lid: Nederl. Genootschap v. Accountants
Lid: Bond van Belastingconsulenten

**Den Bosch**
Van Noremborghstraat 74, Tel. 8010

**Boxtel**
Prins Bernhardstraat 32, Tel 512

**BOEKHOUDINGEN en BELASTINGZAKEN**

---

**Leerling-electriciën**

GEVRAAGD.

Electrotechnisch Bureau
**A. ADELAARS**
Breukelsestraat 4, Boxtel

---

GEVRAAGD

**Nette R.K. Hulp in Huishouding**

Lief voor kinderen. Vrouw des huizes voor zaken afwezig. Goed loon en behandeling
MARKT 47 — VUGHT

---

**GAAT U DANSEN?**

Laat tevoren uw voeten vakkundig verzorgen door

**Jo v. Grinsven-v. Summeren**
**MARKT 15**

---

*Glas-in-Lood*
is Artistiek! en Modern!
★
Verfraait uw interieur
★
Maaktvitrage overbodig
★
Het wordt gemaakt bij:
**ATELIER P. VAN ROSSUM**
bij Sportpark O.D.C.
BOXTEL

---

Verse Bokking . . . . . 10 ct.
Gebakken Bokking 2 stuks 25 ct.
Verders gez., gest. en verse Vis
**VOS,** Stationstraat 44, Telef. 527

---

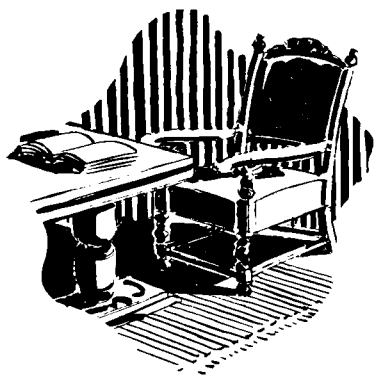

**Wat denkt U van een tafel zonder kleed?**

*'t Doet koud aan . . .*
*'t Staat niet . . .*

Dat behoeft U niet te overkomen. Wij brengen een schitterende sortering, zowel in modern als in kelimdessins. Komt U 'ns naar onze speciale etalage kijken? Prijzen?! Te veel om op te noemen, echter vanaf **9.95**

*F. J. Witteveen*
BOXTEL

---

**Mag. „DE BIJENKORF"**
**A. VAN KOL**

| | | |
|---|---|---|
| BOXTEL | Stationstr. 55 | - Tel. 406 |
| | Markt 14 | - Tel. 489 |
| SCHIJNDEL | - Hoofdstr. 141 | - Tel. 319 |

**Voor de Vacantie**

BRENGEN WIJ U:

**KOFFERS**

IN ALLE MATEN EN PRIJZEN
OOK IN VULCAN - FIBRE

| | |
|---|---|
| KINDERKOFFERTJES, vanaf | 1,– |
| RUGZAKKEN | 7,95, 6,90, 4,95 |
| ACTETASSEN | 13,50, 9,95, 8,50, 7,25 |
| HEREN PORTEMONNAIES „Leder" | vanaf 2,50 |
| DAMES PORTEMONNAIES „Leder" | vanaf 1,25 |
| NAGELMANICURES | 2,50, 1,75, 1,35 |
| PORTEFEUILLES | 8,50, 6,50, 5,95, 5,50 |
| VERKENNERSRIEMEN met sleutelring | 1,45 |
| HERENRIEMEN, zuiver leder | 1,95 |
| BUIDELTASJES „het nieuwste", vanaf | 2,35 |

LINNEN BOODSCHAPTASSEN
MET RITSSLUITING, vanaf 6,50

| | |
|---|---|
| BADZAKJES | 1,75, 1,35, 1,15 |
| TOILETZAKKEN iets aparts | 2,95 |

**Leuke „Souvenirs"**

| | |
|---|---|
| WAPENLEPELTJES „Sola Zilver" | 1,65 |
| WAPENLEPELTJES „wit-metaal" | 1,50 |

diverse voorstellingen.

DELFTS BLAUWE VAASJES, PULLETJES, KANNETJES, ASBAKKEN, MOLENTJES, vanaf 1,25

**U SLAAGT! in de „Bijenkorf"**

---

**VACANTIE SLAGERS**

De slagers van Boxtel maken bekend, dat alle slagerijen

**a.s. Maandag wegens vacantie gesloten**

zullen zijn. Bovendien zullen de twee daaropvolgende Maandagen eveneens alle slagerijen wegens vacantie gesloten zijn.

HET BESTUUR.

---

**BEKENDMAKING**

Met ingang van 1 Augustus 1950 zijn de kantoren van de Dienst van Gemeentewerken voor het publiek geopend op

**Maandag, Woensdag en Vrijdag**

in de voormiddag van 10 — 12 uur.
Aan deze spreekuren zal streng de hand worden gehouden.

---

**FA. GEBR. VAN ENGELEN's SELECTIEBEDRIJF**
**Zaadteelt en Zaadhandel - VLIJMEN N.B.**

vraagt voor de verkoop van land- en tuinbouwzaden, zaaigranen en pootaardappelen, op plaatsen waar nog niet vertegenwoordigd

**ACTIEVE AGENTEN**

Bij serieuze behartiging van vertegenwoordiging is ruime bijverdienste mogelijk. Nieuwe vertegenwoordigers worden door hoofdagent met de verkoop bijgestaan. Nadere inlichtingen worden gaarne verstrekt, terwijl bezoek van hoofdagent kan worden aangevraagd.

---

**Ned. Kath. Schildersschool „St. Lucas"**

vraagt voor haar school een R.K. georganiseerd **SCHILDER** als

**CONCIERGE**

gedurende de schooltijd, welke loopt van October t.m. Februari.
Schriftelijke sollicitaties te richten aan de Directeur der school Burgakker 5 te Boxtel vóór 20 Aug. a.s.
Persoonlijke aanmelding alleen na oproep.

---

**Gevraagd voor Eindhoven:**
**enige nette Meisjes**

Prettige werkkring
Inlichtingen te bekomen bij
Sigarenmagazijn J. Knoops, Breukelsestraat 40

---

**WINKELJUFFROUW**
gevraagd.
Drogisterij „DE MOLEN"
Rechterstraat 37.

---

**Fa M. CORVERS & F. VERHAGEN**
De betere Dames- en Herenkleermakerij

ACHTER 'T STADHUIS 17
'S-HERTOGENBOSCH
ADRES VOOR BOXTEL:
BREUKELSESTRAAT 30

Ook in mindere prijsklasse.
Vraagt stalen collectie.
Harris Tweedjassen à f 85-.
Uit voorraad leverbaar.

---

**H.H. Landbouwers**

Uit voorraad leverbaar
**Prima halflange knolzaad**
per kilo f 1.95
**Firma GEBR. van OERS**
ZAADHANDEL
Breukelsestraat 112

---

**Voor Klompen**

- de van vroeger bekende
- fijn passende, gemakkelijk
- lopende modellen,

kunt U weer terecht bij....
**A. LIGTENBERG**
KERKSTRAAT 2
✶ Alle maten voorradig

---

**'t Consultatiebureau**

tot bestr. der T.B.C. is wegens

**VACANTIE GESLOTEN**
van **8 - 29** Augustus

---

**Voor verzorging**
UWER **pijnlijke voeten**
NAAR
**Jo v. Grinsven-v. Summeren**
Medisch Gedipl. Voetverzorgster
**MARKT 15**
Ook aan huis te ontbieden

---

**H.H. Landbouwers**

Voor herfst- en stoppeluitzaai voorradig: Knolzaad halflange en ronde blauwkop, spurrie, alle soorten gras- en klaverzaden, zoete lupinen enz.

BILLIJKE PRIJZEN
**Zaadhandel P. P. v. Zogchel**

---

**Neem geen risico!**
Leer autorijden bij
**WIM WINKENS,** gedipl.
Taalstraat 93 VUGHT
Telefoon 6148

---

**Stelt Uw vacantiegenoegens veilig!**

Op het juiste moment kochten wij nog een grote collectie regenkleding tegen uiterst lage prijzen. Deze week kunt U daarvan profiteren en ... in deze voordelige en solide regenkleding gaat U onbezorgd op reis!

**DAMES REGENMANTEL**
van gegummeerde stof in de moderne licht beige tint met chapuchon — f. 13.95

**HEREN REGENJAS**
royaal model in verschillende beige kleuren gegummeerde stof in alle herenmaten — f. 14.90

**PLASTIC MANTELS**
met capuchon, extra reclameprijs — f. 4.75

**DAMES MANTEL**
van Egyptisch katoen, geheel dubbel met capuchon — f. 49.50

**DAMES REGENMANTEL**
van zeer soepele gegummeerde katoen in beige, chique model met klok — f. 19.75

**TRENCHCOAT**
echt leren knopen stevige rubber stof, een prachtjas voor — f. 22.50

**MANTELS**
van extra soepele plastic, met capuchon leuk stip dessin — f. 7.75

**Bijzonder mooie collectie mantels en jassen in poplin en wollen gabardine.**

Ziet de speciale etalages!

***„In den Ooievaar"***
Fa. A. P. v. d. BOOMEN-RESINK
STATIONSTRAAT

---

**DE GRUYTER'S**
***Snoepje van de week***
**een zakje heerlijke versnaperingen**
**en een kinderverrassing 10 ct**
923 BIJ AANKOOP VAN FL. 2,50 DE GRUYTER-ARTIKELEN

---

***Prettige werkkring aangeboden***

voor keurig net meisje, leeftijd 19 à 20 jaar, niet ouder, bij:

***F. J. Witteveen's***
*Manufacturen- en Confectiebedrijf*

Alleen zij, welke reeds eerder in een dergelijke zaak werkzaam zijn geweest, genieten de voorkeur.

---

**Voor de kermis:**

*Een mooi sieraad*
*Een prima horloge*

Speciaal voor de Kermis een prachtcollectie en een grote keuze.

ZIET ONZE ÉTALAGES!

*Fa A. v. Vlerken, Boxtel*
*Juwelier - Horloger* *Kruisstraat 10*

---

**ROESTVRIJE**
**MAGNEET**
**RIJWIELEN**
**KEUS**
**uit 10 verschillende kleuren**

**VAN BOXTEL N.V.**
Clarissenstraat 3 • Tel. 479 • BOXTEL

Indien gewenst kan betaling met koper worden geregeld.

---

**CORSETTEN NAAR MAAT**

Onze coupeuse is DINSDAG 8 Augustus van 14.00 — 16.30 uur aanwezig bij **Firma J. P. v. d. Velden, Stationstraat 11, Boxtel, Tel. 420**
Corset-Centrale P. Tilanus.

---

VOOR EEN RUIME KEUZE IN
**doublé Herensteenringen en doublé Slavenbanden**
**F. P. van Langen** Stationstraat 62 BOXTEL

---

■ GEZOND HAAR
■ GLANZEND HAAR
■ JEUGDIG
**BRYL CREEM** Speciaal voor Heren!
**Parfumerie M. J. v. d. BROEK**
Tel. 220 Breukelsestraat 34

---

**Bloemenmagazijn „DE ANJER"**
levert voor iedere beurs
**EEN BRUIDSBOUQUET**
Vraagt prijs. Breukelsestraat 110 - Telefoon 466

---

Heden ontvangen
**ENGELSE PIJPEN**
**Speciaal voor hen, die een kunstgebit of geen tanden hebben,** en een gewone pijp niet in de mond kunnen houden.
NIEUWSTE VINDING OP DAT GEBIED.
Komt U eens kijken, het verplicht U tot niets.
**Alleenverkoop Voor Boxtel**
Sigarenmagazijn **BERT v. d. BRAAK**
Baroniestraat 73 Tel. 450

---

**We gaan verbouwen**

en kunnen daarom tijdelijk niet etaleren zoals gewoon.

**We hebben echter een noodwinkel ingericht**

te bereiken door de poort, waar de verkoop gewoon doorgaat van: **Timmer-, Metsel-, Schilder- en andere gereedschappen, wasketels, teilen, schoppen, rieken, en andere ijzerwaren, verf, enz. enz.**

**W. H. v. d. WETERING**
IJzerwaren en gereedschappen, Stationstraat 26

6e JAARGANG No. 298 11 AUGUSTUS 1950

# Brabant's Centrum

Redactie en Administratie
MOLENSTRAAT 19
TELEF. 513 — GIRO 277703

VOORHEEN BOXTELSCHE COURANT

Advertentieprijs: 10 ct. p. kol. m.m.
Bij contract speciale tarieven.
Kleine advertentiën 6 ct. per woord.

KATHOLIEK WEEKBLAD VOOR BOXTEL EN OMGEVING

## Naar nieuwe loon- en prijsmaatregelen

ECONOMISCHE AFBRAAK NA KORSTSTONDIGE VOORUITGANG.....

**Komende begroting wordt een somber staatsstuk.**

Het Amerikaanse ingrijpen in de oorlog op Korea wordt door ons allen met intensieve belangstelling gevolgd. Wij beseffen hoe de politieke en militaire situatie in de wereld erdoor worden beinvloed. Geven wij er ons echter wel voldoende rekenschap van, dat ook de economische positie van Nederland en dus van onze eigen huishouding door deze interventie zal worden gewijzigd? In de komende weken en maanden zal ons dit wel duidelijk worden. Om hierin enig inzicht te verkrijgen, wenden wij eerst onze blik naar het land van Truman, dat door zijn leidinggevende positie, ook op economisch terrein, de toon aangeeft bij de te verwachten wijzingen in de strijd om het bestaan.

Wij zien in de Ver. Staten een haastige omschakeling plaatsvinden naar een algehele oorlogseconomie. De productie van vredesartikelen wordt drastisch ingekrompen om plaats te maken voor de aanmaak van oorlogsmateriaal.
Deze oorlogsproductie wordt op zo grote schaal uitgevoerd, dat zij een groot deel van de wereldvoorraad aan grondstoffen zal opeisen, de arbeidsmarkt voor een kopers- in een verkopersmarkt zal veranderen en het geldstelsel ernstige mate zal aantasten.
Alle drie genoemde factoren leiden tot prijsstijging. De eerste omdat de vraag naar gewone verbruiksartikelen niet zal verminderen terwijl er minder aanbod komt. De tweede factor oefent een opwaartse druk uit op de lonen en derde omstandigheid verruimt het arbeidsveld van het welbekende inflatiespook. Dit alles zal zijn invloed op het europese prijspeil niet missen.
Europa was arm in 1945 en kon zijn langzaam herstel in de voorbijgegane „vredesjaren" alleen financieren dank zij de Marshallhulp. Het is bekend, dat deze in 1952 zou ophouden, hoewel wij deze ruggesteun ook nadien nog niet kunnen ontberen.
De jongste ontwikkeling in de wereld heeft ons echter duidelijk doen zien hoe onvoldoende de militaire kracht der westerse landen is. Men wil daar op korte termijn verandering in aanbrengen. Daartoe tekende president Truman dezer dagen een militair-hulpcontract van ruim 1 milliard dollar.
Dit is echter nog niet voldoende en men overweegt derhalve een deel van of de gehele nog resterende Marshall-gelden voor militaire middelen aan te wenden. Ook dat zal ons het gewenste gevoel van veiligheid nog niet schenken.
De westerse landen, dus ook Nederland, zullen ook hun eigen hulpbronnen zoveel mogelijk op de productie van verdedigingsmiddelen moeten richten.

TEN KOSTE VAN DE HEROPBOUW.

**Voor ons land betekent het voorgaande een strop of in elk geval vertraging van de heropbouw. De inkrimping van het bedrag der amerikaanse hulp voor vredesdoeleinden moet onherroepelijk leiden tot vermindering van onze consumptiemogelijkheden. Zien wij daarnaast naar de noodzakelijkheid om een gedeelte van onze eigen productieve kracht in dienst te stellen van het oorlogsmonster, dan moet men wel concluderen, dat het woord luxe voorlopig uit onze woordenboeken zal kunnen worden geschrapt.**

Bovendien zal Nederland, met zijn sterk ingekrompen hulpbronnen sedert het verlies van Indië, alle zeilen moeten bijzetten om zijn inwoners in de komende zenuwslopende tijden een acceptabel consumptiepakket voor te zetten.
De aanvoer van verschillende goederen zal verminderen, de prijzen zullen de neiging hebben tot stijgen, terwijl de toenemende uitgaven voor defensie de rijksbegroting tot een somber staatsstuk zullen maken.
Deze onaangename problemen worden ons voorgezet in een tijd, waarin wij juist meenden een stap vooruit te maken, waarin wij in Benelux-verband hoopten op een verhoogd levenspeil en dalende lasten. De vooruitgang, die wij maken, zal in de naaste toekomst geheel worden opgeslokt door militaire behoeften en een stuk van onze bestaande levensstandaard zal wellicht nog worden afgeknipt. Dat is zuur in een tijd van vooruitgang.

SCHERPE TEGENSTELLINGEN.

**Het gevolg van de oorlog op Korea is toename van moeilijkheden voor elk land op bijna ieder terrein. Dit houdt een mogelijkheid in tot verscherping der tegenstellingen tussen die landen, waardoor er een hernieuwd streven zal gaan bestaan naar zelfvoorziening en isolatie. Hierdoor zou een samenwerkings-project als dat der Benelux gemakkelijk kunnen mislukken.**
Anderzijds kan men door toenemende nood zo aan de grond komen te zitten, dat alleen nog door collectieve oplossing een chaos zal zijn te voorkomen. Wij geloven, dat isolationisme voor een europees land niet meer mogelijk is, omdat het hierdoor zou worden verstoken van elke amerikaanse hulp. Bovendien is er de druk van Rusland uit, waardoor elke staat bedreigd wordt en waartegen geen volk zich afzonderlijk zal kunnen wapenen.
In de derde plaats zijn alle europese staatsschepen zodanig lekgeslagen, dat een reparatie van elk van hen afzonderlijk niet meer mogelijk zal zijn.
Daarom zal de toename der economische problematiek in de staten van het oude werelddeel er toe leiden, dat men in versnelde pas het punt der meest volledige samenwerking op economisch terrein zal trachten te bereiken. Alleen het inzicht, dat men als afzonderlijke staat in een wereld van kolossen verloren is, kan leiden tot realisering van de europese eenheid. Dat inzicht breekt door na de ontwikkeling op Korea en haar gevolgen. Dat is een winstpunt uit miserabele omstandigheden verkregen.

NIEUWE ZORGEN!

Onze taak als burgers is in deze tijden niet gemakkelijk. Mogelijk wachten ons nieuwe maatregelen van prijsbeheersing en loonstop. Mogelijk neemt de spanning tussen lonen en prijzen andermaal toe tengevolge van de hierboven uiteengezette vraagstukken. Misschien zullen nieuwe fiscale maatregelen onze zorgen doen toenemen.
Bedenken wij echter, dat onze overheid in deze dagen voor een gigantische opgave wordt geplaatst. Laten wij vooral onze zelfbeheersing niet verliezen, waar de regering pogingen zal aanwenden om de machine van staat en maatschappij zo soepel mogelijk te doen draaien, terwijl vrijheids-vijandige elementen een spaak in het wiel der democratische landen trachten te steken. Het programma voor het nieuwe parlementaire jaar zal niet opwekkend zijn, maar een manifestatie van ons aller wil: verdediging van vrijheid en menselijkheid.

Dr H. R. MES.

**Viert lustig Kermis!**

**Maar niet met het geld van Bakkers, Melkboeren, Kruideniers, Slagers, Schoenmakers**

**Betaalt vooral deze weken contant!**

## De ouden-van-dagen op toer

Onrustig zat Antje op de bank tussen de andere vrouwtjes. Ze wilde toch nog 'ns informeren, stond voor de zoveelste keer op en scharrelde, steunend op haar stokje, in de richting van de drukbewegende verpleegsters.
Juffrouw, Juffrouw!..... Maar Antje kreeg geen gehoor.....
Plots zag een der heren Antje schuifelen. Ja hoor, Antje is present en kreeg haar deelnemerskaart. Nu was ze niet zenuwachtig meer en ging weer zitten, rustig haar beurt om in te stappen afwachtend.
Voor geen geld van de wereld zou Antje dieë mooie dag willen missen, daar „telt" ze het hele jaar op.

o-o-o

De laatste voorbereidingen voor de tocht werden getroffen. Dames en verpleegsters droegen de mee te nemen proviand aan, broodjes, koeken en snoepjes, reusachtige oranjestrikken werden aan de auto's bevestigd, er werd geteld en passagierslijsten gecontroleerd.
Toen kreeg ieder zijn plaats in de auto's, die daarna in dubbele rij aanreden, het startsein wachtend.
Gauw kwam Cor van Hoof en Sinetje van de Ven nog het traditionele „snoepje voor de reis" aan de vrouwtjes uitreiken en aan de mannen een zakje met sigaren.
Om kwart voor twee kwam de „befaamde" jeep met de twee „goedgemutste" politiemannen in beweging.
Rond de Markt en een ogenblik daarna slierden 35 auto's de Kruisstraat in en namen de richting Eindhovense weg.
Over Oirschot—Tilburg ging deze keer de tocht. Naar het ontspanningsoord De Warande te Oosterhout.
Een mooie tocht langs prachtige wegen, enthousiast zwaaiende vacantiegangers passerend. De flora van de wegbermen neigde zelfse haar kleurige kelkjes met een glimlachje naar de oudjes.
De havenbindsters strekten even de gebogen ruggen en verpoosden een ogenblik, die oranjegestrikte sliert auto's nastarende.
In een kalm vaartje ging het voorbij wit gebaste berken en stugge eiken.
Een kort oponthoud bij Moergestel wegens een defect aan een der wagens en voort ging het op Tilburg aan.
Op de Heikant weer een koppige wagen en... even uitstappen want er was een ijssalonnetje in de buurt. De een 'n ijsje, de ander een Coca Cola, vlug... voort ging het weer in de richting Dongen.
Goed vier uur kwam de steilklimmende Baileybrug in zicht en daar overheen lag het doel van de reis voor ons: De Warande.
Hier zouden de Boxtelse gasten enige genoeglijke uren verpozen op het terras van de restauratie, met uitzicht op het mooie natuurbad, waarin honderden kinderen dartelden en stoeiden als visjes in een aquarium.
Wegens de grote drukte moest onze oudjes aanvankelijk wat verspreid een plaatsje gegeven worden, doch de vergezellende dames en verpleegsters hielpen hen al heel spoedig over de eerste schuchterheid heen. Vlug werden de meegebrachte broodjes geserveerd met een heerlijke koffie en het gezelschap had zijn „bezigheid" en kon daarbij keuvelend toezien naar het vermaak der badende jeugd.
Wie niet tegen een wandelingetje opzag kon daarna de omgeving van De Warande nog gaan verkennen om vervolgens zich nog 'ns te goed te doen aan de aangeboden koeken en een frisse dronk.
Zo kwam ongemerkt de tijd voor de terugreis.
Over Tilburg—Vught kwam het gezelschap omstreeks negen uur te Boxtel aan waar onze Gildenbonds klaar stond om met enige vrolijke marsen de oudenvan-dagen naar het eindpunt van de reis te begeleiden.
Opgewekt keerden zij van deze genoeglijke dag huiswaarts.
Daarna werden chauffeurs en allen, die zich voor de organisatie van de dag verdienstelijk hebben gemaakt, uitgenodigd in Hotel Van de Ven.
Namens Boxtel Vooruit dankte de heer Stinessen allen voor de medewerking.

## Plaatselijk Nieuws

HET EEUWFEEST OP STAPELEN.

Op de feestdag van Maria ten Hemelopneming, Dinsdag 15 Augustus a.s. herdenken de paters van Stapelen dus het honderdjarig bestaan.
In de ridderzaal van het kasteel (nu ingericht tot museum) bestaat gelegenheid gelukwensen aan te bieden 15 Augustus a.s. van 12 tot 2 uur.
Receptie dus op Stapelen van 12 tot 2 uur.

AMBTSJUBILE.

De heer H. Graste, Stationsambtenaar alhier, is op Zondag 13 Aug. 40 jaren in dignst bij de Spoorwegen.

HEEMKUNDIGE STUDIEKRING.

Op Maandag 21 Augustus a.s. organiseert de Heemkundige Studiekring voor Boxtel en omstreken een excursie naar de Belgische Kempen (Turnhout, Geel, Herentals, Vorselaar). Des avonds zal te Geel het St. Dimphna-openluchtspel worden bijgewoond. Bijzonderheden worden aan de leden per circulaire bekend gemaakt.

UITSLAG BALLONWEDSTRIJD.

Wat leven we toch snel! Nu is er meer dan een maand verstreken sinds die Zondagmiddag, toen al die ballonnekes de lucht in gingen.
Daar lezen we op een der kaartjes: „gedaald 9 Juli te ongeveer 19.30 uur". 38 kinderen kregen de aan de ballons bevestigde kaarten door de vinders thuisgestuurd. Op sommige bijzonderheden vermeld als „de ballon was nog heel" of „kwam in de Dommel terecht", „in onze tuin terecht gekomen" en „gevonden in het hooiland langs de Z. Willemsvaart".
Ook een kaart met het verzoek aan Gijsje om te schrijven als hij de eerste prijs mocht ontvangen.
Gijsje heeft echter de eerste prijs niet, want een andere ballon is verder afgedreven dan de zijne. Wij zullen de belangstelling van Dora Peters te Groessen (bij Zevenaar) bevredigen en haar ons blad toezenden.
Waar de ballons zoal zijn gedaald?
Enige dreven niet verder dan St. Michiels-Gestel, Den Dungen, Rosmalen, doch ook uit verschillende plaatsen in Overijsel kwamen vinderskaarten binnen, o.a. uit Almelo, Wierden, Holten, Harfsen enz., en uit Dolde, Eefde, Angerlo, Tienmorgen in Gelderland.
Wel interessant zo'n ballonwedstrijd.
De verst gedreven ballon was die van Leo. Traa. Hij werd gevonden door J. A. Wessels. Ootmarsumsestraat 37 te Almelo.

KERMIS.

De vermaarde telepaath, hypnotiseur en helderziende INDRA, de man met het zesde zintuin, zal op Maandag 21 en Dinsdag 22 Augustus in de Ark optreden en een serie zeer interessante experimenten ten tonele brengen. Op Woensdag 23 Augustus komt het in Boxtel bekende **„Zuid Hollands Toneel"** gezelschap met een vrolijk blijspel.

R.K.J.B.

De R.K.J.B. houdt Zondag a.s. direct na de Hoogmis een algemene vergadering. Belangrijke agenda, w.o. bespreking om te komen tot oprichting van een voetbalclub. De vergadering wordt gehouden in lokaal 6 van de Landbouwschool. Ieder zorgt aanwezig te zijn.

MEDEDELINGEN VAN DE R.K. VOLKSMUZIEKSCHOOL.

Van de eerste Zangklas — Duinendaal — die examen B maakte, slaagden de volgende leerlingen: Jos Clerx, Ria Gemen, Beppie van Oirschot, Trees Peijnenburg, Netty v. d. Sloot, Rikie van de Velden, Jetje Witteveen en Mientje van Zogchel.

MET KERMIS OP REIS.

Gedurende de kermisdagen organiseert Garage De Mol diverse mooie uitstapjes. Liefhebbers verwijzen wij naar de in dit blad voorkomende advertentie.

EERVOLLE ONDERSCHEIDING.

Vrijdag j.l. werd door Majoor Swart van het Rode Kruis te 's Hertogenbosch in hotel „Central" aan de heer J. Verweij, Bosscheweg 111, alhier, het Kruis van Verdienste uitgereikt voor de belangrijke diensten door hem na de bevrijding verleend als assistent van de Voedselcommissaris te Amsterdam en ook voor de diensten in Boxtel verricht. Gefeliciteerd met deze onderscheiding.

EEN COLLECTE VOOR HET „MGR. MUTSAERTSOORD".

In gedachten horen wij al mompelen alweer een collecte. Inderdaad, doch iedereen zal moeten toegeven, dat de spoormannen de Boxtelse ingezetenen niet overlopen met de bekende bussen en speldjes.
De collecte wordt gehouden om het Mgr. Mutsaertsoord te doen herstellen van de oorlogsgevolgen.
Het herstel, dat een onbegonnen werk leek, is door de inspanning van hen, die 23 jaar geleden hun ideaal verwezenlijkten in de bouw van het Mgr. Mutsaertsoord, zover gevorderd, dat het hoofdgebouw herrezen is, doch aan de herbouw van het kinderpaviljoen St. Agnes moet nog worden begonnen.
Dit laatste nu is het doel der collecte: herbouw van het kindertehuis.
De katholieke spoorwegmannen beloofden het bestuur van de Herstellingsoord-Vereniging een nieuw kinderpaviljoen aan te bieden bij gelegenheid van het 25-jarig bestaan van het Mgr. Mutsaertsoord in 1952, en daarom wordt nu een beroep gedaan op het Boxtels publiek om de collecte van Zaterdag 19 Aug. naar vermogen te steunen.

Door een offertje te brengen voor dit mooie doel behoeft men zich gedurende de kermisdagen slechts een luttel iets te ontzeggen, en de kermisviering behoeft er niet minder om te zijn.

Als iedereen zijn goede wil toont en iets bijdraagt, komt er een mooi bedrag binnen, wat dan ook de wens is van alle Boxtelse Spoormannen.

## Kerk en maatschappij

HAAR INVLOED IN DE MODERNE TIJD.

Er zijn verschillende oorzaken aan te wijzen voor het feit, dat het hele maatschappelijke leven een groot vraagstuk geworden is en nog is.
De christelijke maatschappij der middeleeuwen kende een vrij goede, voor die tijd zeer geschikte ordening in het gildewezen. Dit heeft zich niet voldoende aangepast o.a. door het star verzet tegen het ontstaan van centrale bedrijven die door de uitbreiding van de steeds groeiende behoeften nodig waren geworden. Maar de hoofdoorzaken voor het verdwijnen van het gildewezen en het ontstaan van de economische chaos van de vorige eeuw, tot de klassenstrijd toe, liggen buiten de gilden, ze liggen in de veranderde geest van de mensen zelf.
Het begin hiervan ligt in de Hervorming die in de 16e eeuw opkwam: dit verwierp het kerkelijk gezag in zijn geheel, zodat ook de maatschappij van toen, haar opperste, centrale leiding verloor. Bovendien loochende de Hervorming het organisch karakter van de Kerk, d.w.z. de grote eenheid van het gelovige volk dat de Kerk vormt; gevolg hiervan was een volkomen individualistische opvatting van de mens, d.w.z. dat men slechts een strikt persoonlijke verhouding erkende van de enkeling tegenover God. Dit beginsel is al heel gauw toegepast op het maatschappelijke leven doordat men ook daar ieder gezag verwierp en ieder zich los van het geheel ging beschouwen.
Wat de Reformatie begon n.l. de beweging: los van het gezag, werd gevolgd door: een revolutie van de geest: het losslaan van de wetenschap van de oude, beproefde fundamenten van het Geloof; én door een politieke revolutie: de opruiming in vele landen van het koningschap en daarmee van het hechte gezagsbeginsel. De wereld werd daardoor bandeloos zowel in godsdienstig als wetenschappelijk, als sociaal opzicht.
Dit bracht weer de verderfelijke stromingen als het materialisme: dat slechts het bestaan van stoffelijke dingen erkent en hiermee God en al Zijn geboden uitsluit; het rationalisme: dat alleen aan wil nemen wat we met eigen verstand kunnen achterhalen — een bedroefd beetje dus — en het liberalisme: het egoïstische

*Z. H. Paus Leo XIII zg.*

systeem van „ieder voor zich" en „wat kan mij de ander schelen!" Vooral dit laatste systeem heeft de samenleving verknoeid tot de heksenketel die het nog is, 'n maatschappij van bezitters en berooiden, machthebbers en rechtlozen. En daardoor is dit systeem ook de hoofdschuldige van de scherpe tégenbewegingen, voortgekomen uit de onderdrukte lagen van het volk: het communisme en de verschillende vormen van socialisme.
Hoe heeft de Kerk zich tegenover deze sociale ommekeer gehouden? Het antwoord is: wat heeft zij kunnen doen? Uit haar machtspositie verdrongen, kon zij niets anders meer doen dan haar stem laten horen over de wereld, de mensen telkens en telkens te waarschuwen voor de grove fouten die gemaakt werden en richtlijnen aan te geven tot verbetering, en... dit héeft de Kerk gedaan!
Het dieptepunt van de sociale ontwrichting lag op het einde van de vorige eeuw, en het keerpunt hierin is geweest: de encycliek „Rerum Novarum" van paus Leo XIII. Deze encycliek is de eerste stoot geworden, niet alleen voor de katholieken, maar ook voor vele niet-katholieken, vooral in Amerika, tot een beter inzicht in de sociale noden van de tijd en de middelen tot verbetering: terugkeer tot de natuurlijke rechten van de mensen en doelbewuste ordening op basis van de natuurwet en van het algemeen en particulier welzijn.
Onverbiddelijk wees deze encycliek de fouten aan zowel bij de bezittenden en machthebbers, als bij de armen en onderdrukten, en vooral deze laatsten werden aangespoord door gezamenlijke actie in de organisaties, betere toestanden af te dwingen met christelijke en rechtvaardige middelen.
Nog andere richtlijnen gaf Leo XIII. Zo gaf hij een encycliek uit over de christelijke inrichting der staten en tegen verschillende verkeerde stromingen zowel buiten als binnen de katholieke Kerk.
Zijn opvolger, Pius X, schreef richtlijnen voor de katholieke actie ter verbetering der maatschappij, en richtlijnen voor de vakorganisaties.
Pius XI besprak in zijn magistrale encycliek „Quadragesimo Anno" — op de 40e verjaardag van Rerum Novarum — opnieuw de hele maatschappelijke toestand. Hij gaf aan wat er reeds veranderd was: dat de staatslieden in vele landen de ernst van de toestand gingen inzien en hun volle aandacht begonnen te wijden aan een betere sociale politiek, zodat in verschillende landen reeds goede sociale wetten waren aangenomen ter bescherming van leven, gezondheid, lichaamskrachten, gezin, behuizing, werkplaatsen, loon, arbeidsrisico, en tot regeling van vrouwen- en kinderarbeid.
Ook de belanghebbenden: werkgevers en werknemers, waren reeds dichter bij elkaar gekomen door de verenigingen, waardoor men in georganiseerd verband sterker kwam te staan, en invloed kon uitoefenen op elkaar. Hierna besprak Pius XI vele punten van sociaal belang: zo gaf hij de juiste omschrijving van het eigendomsrecht, de juiste verhouding en de wederzijdse waardering van kapitaal en arbeid, richtlijnen voor het rechtvaardige loon en de rechtvaardige markt.
Hierna besprak hij nog de onchristelijke stromingen in de maatschappij, die geen verbetering kunnen brengen en de zaak alleen maar erger maken, door het gebrek aan de juiste opvattingen en de juiste beginselen, die alleen maar te vinden zijn in de leer van Christus, waarvan de Kerk de behoedster en de bewaarster is.

T.

# O.D.C. in top

Met de officiële opening in zicht geraken de O.D.C.-ers meer en meer onder hoogspanning van puur enthousiasme over hun sportterreinen met accommodatie.
Trots maken zij vergelijkingen met de terreinen van diverse clubs uit de omtrek, en durven zelfs al speculeren op uitverkiezing bij bijzondere gelegenheden als beslissingswedstrijden.
Nu kunnen wij, na bezichtiging van terrein, tribune met ingebouwde kleedkamers en de cantine, volkomen begrijpen, dat bestuur en in de sport opgaande jongelui, en zelfs de oudere supporters, het hoofd hoog houden als zij wijzen op het domein, wat zij het hunne kunnen noemen.
Alles ingericht naar de hoogst te stellen eisen. Onder de tribune twee ingebouwde kleedkamers, elk voorzien van een drietal douchecellen met koud- en warmwatervoorziening en W.C.'s, een afzonderlijk vertrek voor scheidsrechters. De tribune zelf, riant geconstrueerd, met 300 ruime zitplaatsen.
Rondom het speelterrein, met prachtig grastapijt, ruimte voor 7 à 8000 toeschouwers. En dan aan de andere zijde van het terrein de cantine.
Zo mogelijk zijn de O.D.C.-ers hier nog trotser op dan op het zo even beschrevene.
Deze cantine immers is de weergave van de teamgeest onder de O.D.C.-ers. Van een zogenaamde houten keet, voorheen verdeeld in hokjes, die als kleedkamers werden gebruikt, hebben zij zelf na hun dagtaak een prachtig clubhuis gemaakt. Een in baksteen opgetrokken schoorsteen bemanteling, met scherplijnige boogmetseling om het haardmuurvlak geeft een royaal effect. De wand- en plafondbetimmering met board, door lijstwerk in vakken gedeeld, geeft aan het interieur een cachet van standing.
Bij de indeling van dit oude houten bouwsel is een vak tot kleedkamer ingericht gebleven voor de junioren, aan wie het aangrenzende terrein voor bespeling is toegewezen.
Aan deze cantine is met temeer liefde gewerkt omdat hierin de harteklop van het clubleven van dag tot dag controleerbaar zal zijn in bijeenkomsten van de sportjeugd. Het is in één woord een gezellig sporthome.
Zaterdag zal dit vernieuwde centrum van het Boxtels sportleven door onze Burgemeester officieel worden geopend, om half zes, en daarna zullen twee bekende rivalen, B.V.V. uit Den Bosch en V.V.V. uit Venlo, het veld inspelen.
De sportwereld zal hierbij vertegenwoordigd zijn in afgevaardigden van diverse sportinstanties en clubs.
Muzikale medewerking zal worden gegeven door de R.K. Gildenbondsharmonie, die vanuit het dorpscentrum naar het terrein marcheert.
Voor wat de te spelen wedstrijd betreft zij verwezen naar de gegevens omtrent beide clubs onder de sportrubriek.
Met de voltooiing van dit sportterrein mag Boxtel zich beroepen op een prima sportaccommodatie.

## Burgerlijke Stand der Gemeente Boxtel

van 1 tot en met 7 Aug. 1950.

GEBOREN: Maria H. G. dochter van H. A. v. d. Broek en H. C. v. d. Langenberg — Cornelis J. zoon van J. J. Kerkhofs en van C. W. M. Leijten — Johanna P. L. L. dochter van W. P. M. v. Geffen en P. J. M. Voets — Maria G. C. dochter van P. J. v. d. Bremer en C. S. E. Verweij — Elisabeth H. W. dochter van H. H. v. Doorn en W. M. van Esch — Yvonne H. J. M. dochter van H. J. A. v. d. Broek en W. H. Bergmans — Marinus M. A. zoon van J. A. Hosewol en M. Keepers — Adrianus G. P. Fr. M. zoon van A. P. C. Verspaandonk en A. C. Hendrikx — Adriana M. C. dochter van Th. Meijs en H. Schellekens — Johanna P. L. dochter van A. C. v. Esch en C. J. Michielsen — Aloysius M. P. zoon van M. J. v. d. Meijden en P. J. v. d. Hout.
ONDERTROUWD: Johannes W. van Zeeland en Antonetta A. M. Raaijmakers.
GEHUWD: Antonius Bergman en Barbara G. M. van den Oetelaar.
OVERLEDEN: Adriana C. Hendrikx, oud 36 jaren, echtgenote van A. P. C. Verspaandonk — Johanna M. Dankers, oud 83 jaren, weduwe van J. Gloudemans,

**Voor reparatie van Glas-in-Lood**
**Atelier P. VAN ROSSUM**
**bij Sportpark O.D.C. - Boxtel**

GEMONDE.

FANFARE „ST. LAMBERTUS".

Dinsdag 15 Augustus a.s. zal fanfare „St. Lambertus" een concert geven op de kiosk waarbij een uitstekend gevarieerd muziekprogramma onder leiding van de Directeur de heer J. v. d. Braak te gehore zal worden gebracht. Het concert zal alsdan beginnen om 19.30 uur.

1. Vieux Camerades, mars, C. Teike, arr. E. Laré
2. Leichte Cavallerie, Ouverture Fr. Suppé, Par. L. Chil
3. Heinselmännchem, wachtparade Karakterstuk, arr. A. J. Maas
4. Mariëtta, Ouverture H. Lureman
Pauze.
5. Le Chef de Corps, Mars v. Bury
6. Espana, valse Waldteufel
7. Indische Bruidstoet, Karakterstuk arr. Dreissen
8. Carpe Dium, ouverture S. P. v. Leeuwen
9. Finale.

## Geslaagd en gediplomeerd

Op het te 's Hertogenbosch gehouden examen voor Algemene Handelskennis slaagde onze dorpsgenoot de Heer W. C. v. Ruremonde.
Hij genoot zijn opleiding te Liempde.
Proficiat.

## Terloops....

*** Met enige vrees zien velen op tegen de kermis. *** Denken we hierbij eens even aan het stellen van een tapverbod en de redenen voor het ontstaan daarvan. Of een zodanig verbod al of geen uitwerking heeft is van ondergeschikte betekenis. *** Boxtel ontkomt met de kermisdagen ook weer niet aan zulk verbod. *** En toch, voor zover nodig moet het gemis aan stijl in gedrag gedurende de kermis omgezet worden in burgerlijke degelijkheid en fatsoen. *** Op de kasteleins is vooral gedurende die pretdagen de hoop gesteld. Als zij hun bekwaamheid deze dagen tonen tot 's avonds 6 uur en als de „vrienden" van Oude Bols tot dat uur hun „zelfbeheersing" niet verliezen, zou de bekende jeep tenminste alvast dit jaar gestald kunnen blijven. *** En nu we het over de kermis hebben gehad komen we als vanzelf tot stuivertje wisselen. *** Hoe moet dat nu met die kwartjes en stuivertjes? Kunnen de kwartjes blijven rollen tot 15 Augustus of 15 November? (De stuivertjes rollen niet hard, ze zijn te vierkant en te min, nog amper voldoende om een ijsje te kopen!) *** 't Is maar een vraag. Want zeer waarschijnlijk zullen de „spullebazen" wel op de kwartjes zitten te springen, 't zij zinken, nikkelen of zilveren. *** Als ze maar willen rollen naar hunne kant. *** Op 't ogenblik schijnen ze vast te zitten, zoals men overal beweert, want het is komkommertjestijd.

**VAN BOXTEL**
**N.V. Handelsmaatschappij**
**Clarissenstraat 3 Tel. 479 Boxtel**

# WEERPRAATJE

## De Borculoramp

DIT JAAR JUIST 25 JAREN GELEDEN.

(Van onze weerkundige medewerker).
10 Augustus van dit jaar is het op de dag af 25 jaren geleden, dat het dorp Borculo door een zware cycloonachtige wervelstorm voor een groot deel werd vernield. Velen van ons zullen zich deze rampzalige dag nog weten te herinneren, daar er ook elders in het land een inktzwarte lucht overdreef met zware regen en windvlagen.
Over de oorzaak van deze cycloon willen wij kort zijn. De voornaamste bron voor dit onweer met wervels was gelegen in de grote temperatuurtegenstelling tussen twee luchtmassa's. Veelal dringt er in de hogere luchtlagen een koude luchtstroom binnen, terwijl zich boven het land een warme luchtstroom bevindt. Op de lijn van aanraking nu, dwingt de koude lucht de warme lucht tot snelle condensatie. Tijdens dit proces ontstaan er sterke wervelingen van de lucht, die zich gelukkig in de meeste gevallen horizontaal in de bui voordoen, maar... een enkele keer gebeurt het dat een dergelijke wervel naar de aarde afzakt en waar zij de aarde raakt, moet, als gevolg van de grote drukverschillen in deze wervel (die veelal niet breder is dan enkele honderden meters) en door de sterk draaiende beweging, alles waarmee zij maar in aanraking komt, het ontgelden.
Om U enigszins een beeld te geven van wat de mensen in Borculo toen in enkele minuten hebben meegemaakt, geven wij hier een verslag van de heer Heuvel (sindsdien overleden), waarnemer van het K.N.M.I., zoals wij dit in het onweersverslag over 1925 lezen.
„Tegen 6 uur begon de lucht een dreigend aanzien te krijgen. Na half 7 waren wij gedurig buiten op het schoolplein, om de bui zo nauwkeurig mogelijk te volgen. Het zat daar in het Westen. Al dreigender en al zwaarder werden de slagen. In het N. Westen was de lucht vaal als voor een hagelbui. Eerst dacht ik nog, dat de bui langs zou drijven, maar al gauw zag ik dat ze overkwam. Als een draaikolk kwamen de wolken aanwentelen. Om 7 uur, toen ik in huis ging, heb ik voor het laatst op mijn horloge gekeken. Het was vreselijk donker in de huiskamer, waar we allen angstig bijeen zaten. Buiten was alles in één horizontale beweging; de regenvlaag — 17.5 mm — kwam; afgerukte boombladeren, stof en allerlei voorwerpen; één grijze muur. Grote bomen zwaaiden neer, ruiten waaiden door de storm in, de voordeur smakte open, welke ik met mijn lichaamsgewicht dichtdrukte. De huisgenoten stonden in een nis voor de kelderdeur, dichtopeen, als om elkaar te beschermen. Buiten huilde de orkaan, binnen gerinkel en gerammel van vallende glasscherven, dakpannen enz. Ieder ogenblik een helle bliksem, waarvan de donderslag verstierf in het stormgeloei. Waren wij angstig? Ik weet het niet meer. Welke gedachten gingen door ons hoofd? Aan de dood; aan het einde van de wereld? Het werd lichter..... Goddank. Het ging over. Hoelang het geduurd heeft? Naar mijn schatting 10 à 15 minuten. Anderen spreken van 5 à 8 minuten. We gingen naar buiten. De storm was bedaard, de regen was over en na enige minuten scheen de zon weer."
De heer van der Lugt, Hoofd van de M.U.L.O., schrijft nog, dat het gedurende 5 à 7 minuten pikdonker was, welke duisternis samenging met het overtrekken van een zware wolkenrand. Ook in de omgeving van Staphorst en Smilde werden vernielingen aangericht. Gelukkig is er voor zulk een hevige windhoos een zeldzame samenloop van omstandigheden nodig, waardoor ze voor ons land zeldzaam blijven. Wij moeten dan ook tot 1 Augustus 1674 teruggaan om een dergelijke zeer zware windhoos ter vergelijking te vinden. Deze n.l. deed in Utrecht een aantal torens en een deel van de Domkerk instorten.

(Nadruk verboden).

# *Bloemenverzorging*

EEN PAAR „MODERNE" KAMERPLANTEN.

In de kringloop, die het gehele leven beheerst, maken onze kamerplanten geen uitzondering. Wanneer we de kamerplanten die we thans algemeen zien, vergelijken met die welke vroeger hoogtij vierden, dan zien we dat ook op dit gebied een radicale omwenteling heeft plaats gehad. Zeer zeker is hier de moderne bouwstijl onzer woonhuizen, zowel in- als uitwendig niet vreemd aan. Immers, wil men een modern interieur smaakvol completeren, door het plaatsen van enige kamerplanten, dan zullen deze, wil er geen disharmonie ontstaan, voor wat betreft hun groeiwijze en vorm een passend geheel moeten vormen met de directe omgeving. Waren voor tien à twintig jaren terug, de Palpen Araucaria's (kamerden), Aspidistra's e.d. de meest gevraagde planten, thans zijn deze vrijwel geheel vervangen door planten die zich qua groeiwijze en vorm beter bij onze moderne woonkamers aanpassen. Behalve de Fiens en de Aralia (Vingerplant), die hun reputatie als kamerplant nog steeds gehandhaafd hebben, dank zij hun aanpassingsvorm bij het moderne interieur, zijn het op het ogenblik vooral de Sansevieria en Philodendron, die in de étalage's en ook in vele huiskamers, de hoogtoon voeren. De Sansevieria's zijn afkomstig uit Indonesië. Het zijn warme-kasplanten, die het als kamerplant ook zeer goed doen, mits maar gezorgd wordt voor een niet te lage temperatuur. Ze vragen verder een voedzame grond en een geregelde bemesting met vloeimest.
Met het gieten dient men enigszins voorzichtig te zijn. In de zomer verlangen ze veel water, doch in de winter moet men matig zijn met gieten, daar anders wegrotten niet uitgesloten is. Men plaatst de Sansevieria ook vooral niet te donker, maar geve haar bij voorkeur een plaats dicht bij een raam. Deze plant met zijn slanke leerachtige bladeren, is beslist een sieraad in de moderne huiskamer. De meest voorkomende variëteiten zijn: Sansevieria Aureovariegata en Sansevieria Laurentii. De eerste is geel gestreept en de tweede is zebraachtig getekend.
Een geheel andere plant, zowel wat betreft de vorm als de groeiwijze is de Philodendron. Deze plant is afkomstig uit Zuid-Amerika, en heeft doorboorde bladeren. Ze brengt ook meestal zeer lange lucht- en hechtwortels voort. De lichtgroene bladeren zijn diep ingesneden en glimmend. De gehele plant heeft een echt tropisch voorkomen. Er zijn verschillende variëteiten in de Philodendrons. Een van de meest gevraagde soorten, die ook bijzonder geschikt is voor kamerplant is de Philodendron deliciosa. Wanneer U deze plant een goede standplaats geeft, en behoorlijk bemest, kunt U ook hiervan veel plezier hebben. We zouden iedere liefhebber die over een moderne kamer beschikt, en bovengenoemde planten nog niet bezit, willen adviseren ze aan te schaffen, om hierdoor de gezellige sfeer van zijn woonkamer te verhogen.

OP 'T HOOG.

## Inkomenverdeling 1948.

Daar het nog wel geruime tijd zal duren voordat de belastingdienst de gegevens ter beschikking kan stellen betreffende de aanslagen in de loon- en inkomstenbelasting voor 1948, is getracht reeds nu enig inzich te verkrijgen in de verdeling der inkomens naar de grootte.
Zowel voor de loon- als voor de inkomstenbelasting is hiertoe een steekproef genomen omvattende ongeveer 0 6% van de ruim 4 millioen belastingplichtigen voor dit jaar. Voor deze personen werd het inkomen afgeleid uit de aangiftebiljetten of beschrijvingslijsten der inkomstenbelasting dan wel uit de loonbelastingkaarten.
Uit deze door het Centraal Bureau voor de Statistiek gepubliceerde gegevens blijkt, dat het aantal belastingplichtigen in beide belastingen van 1941 op 1948 vermeerderd is met 41%, terwijl het totale inkomen der gezamenlijke belastingplichtigen in deze periode is verdubbeld.
Het gemiddelde inkomen per belastingplichtige is gestegen van ƒ 1.637 over 1941 tot ƒ 2,319 over 1948. Zowel voor de inkomensgroepen beneden ƒ 2.000 als voor die van ten minste ƒ 50.000 is het aantal belastingplichtigen verminderd. Daarentegen vallen voor de inkomensgroepen van ƒ 2.000—ƒ 50.000 sterke toenemingen waar te nemen. Vooral voor de inkomens van ƒ 2.000 tot ƒ 5,000 is de toeneming belangrijk.
Duidelijk blijkt, dat de hogere inkomens relatief minder hebben bijgedragen tot de algemene stijging der inkomens en dat een nivellering der inkomens heeft plaats gehad.

ADVERTENTIE

PECH MET ONZE WOLAANBIEDING.

Door een vervoersafwijking kwamen onze wolsoorten van ƒ 1,65 en ƒ 2,45 per 100 grams knot eerst Maandag binnen, terwijl deze normaal Donderdag hadden moeten aankomen.
Door deze omstandigheid hebben wij velen moeten teleurstellin.
Het doet ons daarom een genoegen U te berichten, dat U van bovengenoemde buitengewone aanbieding alsnog kunt profiteren tot Donderdag 17 Augustus;

IN DEN OOIEVAAR
Fa A. P. van den Boomen-Resink.

## Nederland heeft 10 Millioen inwoners.

Op grond van de thans ter beschikking staande gegevens mag worden aangenomen, dat in de loop van de maand October 1949 de Nederlandse bevolking de 10.000.000 zielen heeft overschreden.
Daarmee is een verdubbeling bereikt binnen een tijdvak van 50 jaar.
Bij de eeuwwisseling had Nederland juist de 5 millioen gepasseerd en sindsdien werd telkens na ongeveer tien jaren een vermeerdering van één millioen zielen geboekt.
In 1911 kwam het inwonertal boven de 6 millioen
In 1921 kwam het inwonertal boven de 7 millioen
In 1931 kwam het inwonertal boven de 8 millioen
In 1941 kwam het inwonertal boven de 9 millioen
Deze bevolkingsaanwas is in belangrijk sneller tempo verlopen dan in de andere landen in West- en Noord-Europa.
De oorzaken van deze relatief grotere bevolkingsvermeerdering in Nederland dient zowel gezocht in hogere geboortecijfers als in gunstiger sterftecijfers.
Wel valt, wat de geboorte betreft, sinds het einde van de vorige eeuw ook in Nederland een niet onbelangrijke teruggang daarvan waar te nemen, maar toch is deze teruggang steeds achter gebleven bij die in de andere genoemde landen.
Omgekeerd is, nadat in het midden der dertiger jaren in alle landen een dieptepunt bereikt, de toeneming der geboorte in Nederland hoger geweest dan overal elders.

## Hoogconjuctuur in tentoonstellingen

**Waarheen?**

Wel zelden — zo dunkt ons althans — werden in ons land zoveel stadsjubilea en andere festiviteiten gevierd als dit jaar het geval is. In welke provincie men ook vertoefd, overal ontmoet men stadjes of steden, die teruggrijpen op hun historisch verleden en daarom gemetamorphoseerd zijn in middeleeuwse woonoorden. Daarbij komt dan nog een uitgesproken hausse in tentoonstellingen op allerhande gebied, die her en der werden georganiseerd, zodat de vacantieganger zich over een gebrek aan keuze werkelijk niet behoeft te beklagen. Veeleer zal hij zich naar het hoofd grijpen en afvragen: waarheen zal ik mijn schreden richten?
Het komt ons overigens voor, dat de betreffende festiviteiten en tentoonstellingen alle een commerciële achtergrond hebben, en er door de veelheid van evenementen een duidelijke concurrentie aan de dag treedt. Zelfs tegenstanders van „planning" of op een of andere wijze geleide economie, zullen zich afvragen of het wel verstandig is zoveel geld te investeren in dergelijke evenementen, als het — tegenwoordig zeker niet kapitaalkrachtige — publiek niet meer weet of het eerst links, dan wel rechts moet gaan. Er zullen hier en daar ongetwijfeld flinke stroppen geleden worden.

## VACANTIE-PUZZLE.

**Van links naar rechts:** 1. Vacantieverblijf; 4. werpstok; 9. waarmee u misschien niet, maar een ander wel de reis onderneemt; 13. meisjesnaam; 14. hemelse wezens, helaas niet in elk vacantie-oord aanwezig; 16. elementair deeltje; 17. veelgebruikte term aan spoorwegloket; 19. uitdagen; 21. idem; 22. uw dienaar in hotel of restaurant; 23. duivel; 24. tijdsbepaling, waarop u het liefst met vacantie zou gaan.....; 25. verlegen; 27 deel v. d. koe; 29. wat in in Duitsland tegen een stuk touw zegt; 30 waarop u heerlijk kunt spelevaren; 33. afval; 35. een Ned. schilder, wiens werken u in 't Rijksmuseum kunt bewonderen. 37. oud obstakel op vacantiewegen; 38. degene, die met uw afval bedeeld wordt; 40. bureau of kantoor (Duitsl.); 41. iets, wat de huisvrouw ondanks vacantie, moeilijk laat rusten; 42. ik; 43. zangspel; 45. buitenl. munt; 46. treft u aan in oorlogsmuseum; 48. ik bid (Lat.); 49. tussen, in een taal die u moet kennen als u naar Australië reist; 51. eind hout; 53. Young Men's Christian Association; 55. delen van mast; 58. rivier in Rusland; 60. Ierland; 61. verkoelende drank; 62. staat nu op stal; 63. innerl. gezindheid; 66. vacantie-oord op de Veluwe; 68. meisjesnaam (verk.); 69. waar u beslist naar toe moet gaan als u in Italië komt; 72. kleefstof; 73. dier met onvriendelijk uiterlijk; 74. tuin; 75. ziet u o.a. in dierentuinen.

**Van boven naar beneden:** 1. waarsch. uw vervoermiddel als u op reis gaat; 2. noemt u de afstand, die u reist; 3. hals; 4. ziet u wel in winter-, maar niet in zomervacanties; 5. prot. geloof; 6. aanzien; 7. oude maat; 8. heen en terug; 10. gaat u, als u niet thuisblijft; 11. destijds; 12. niet van nut; 14. kunt u in N. W. Duitsl. bevaren; 15. volgeling der nat. soc. partij; 18. God van de wind (de A behoeft er niet altijd bij); 20 opvolging; 25. neemt u beslist mee als u een zaklantaarn bezit; 26. rol stof; 28. grote radijs; 29. snelheid; 31 kerndeeltje, waar u in uw vacantie maar niet aan denken moet; 32. vrouwl. wezentjes (waar u weer wel aan denken mag; 34. muziekinstrument; 35. berucht Chinees; 36. land waar zoveel toeristen vandaan komen; 38. vaartuig, dat u op de Friese meren niet zien zult; 39. kloosterlinge; 44. de minnaar van Julia; 47. noodsignaal; 49. lief; 50. uiterwaard; 52. soort graan; 54. zo noemt u de hemel in Frankrijk; 56. Latijnse lucht (verb.); 57. geur; 59. waar u graag tegenop klimt als u vacantie hebt; 62. overal; 64. mede; 65. American Overseas Airlines; 67. echtgenoot; 70. vader; 71. rekenk. reeks.

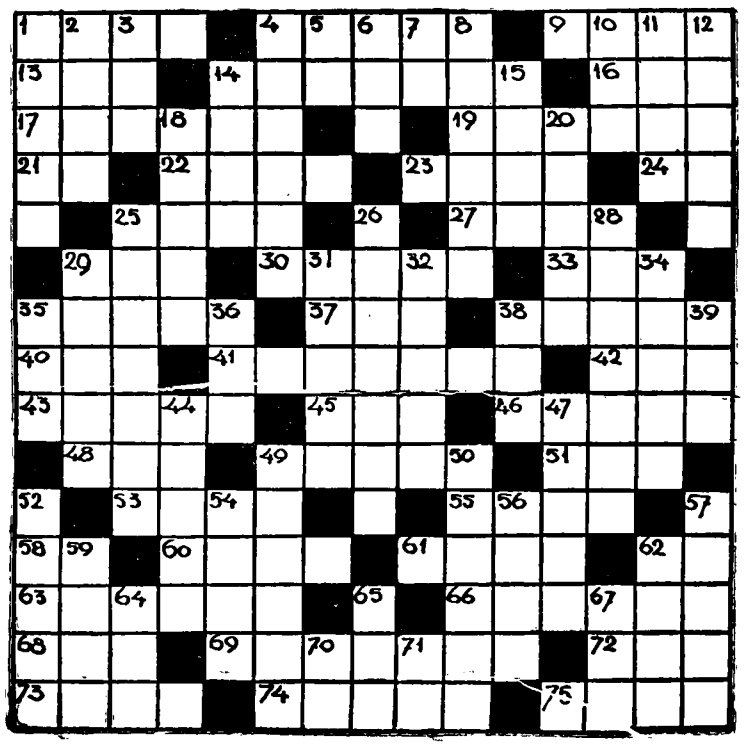

**TIELEN de kantoorboekhandel met de 1001 artikelen**

## Helpt mee aan de bestrijding van de gevreesde kanker.

Vanaf Maandag 21 Augustus wordt in Boxtel begonnen met inzameling of liever met de speldjesverkoop voor het fonds tot bestrijding van de kanker.
Waarom wordt een beroep gedaan op ons gehele Nederlandse volk om de middelen van dit fonds te versterken?
Kortweg gezegd, omdat deze kwaadaardige gevreesde ziekte zo geweldig is toegenomen, de bestrijding enorm veel geld kost en ons gehele volk er belang bij heeft dat de wetenschap wordt geholpen bij het onderzoek naar de effectieve bestrijding.

Was vijftig jaar geleden de tuberculose de grootste vijand, de bestrijding hiervan heeft eveneens met steun van het gehele volk, grote vorderingen gemaakt. De toeneming van de kanker eist nu, naast de t.b.c. bestrijding, een zo mogelijk nog sterkere bestrijding.

Het volk moet door financiële steun de wetenschap in staat stellen de nodige onderzoekingen te verrichten.

Enige cijfers zulen wellicht de beste overtuiging geven hoe noodzakelijk het fonds tot bestrijding van kanker moet worden gesteund.

18 procent van de totale sterfte in Nederland wordt veroorzaakt door kanker. Dit percentage wordt het duidelijkst begrepen als men weet, dat in 1948 13380 patiënten aan kanker stierven. In 1949 is zelfs een toeneming met enige honderden geconstateerd.

Om nog duidelijker tot de verbeelding te spreken: per drie kwartier sterft in Nederland één patiënt aan kanker.

Vooral onder oudere mensen openbaart zich de kanker, doch ook onder de jongeren komt de gevreesde ziekte veel voor, want geconstateerd is dat 40% der kankersterfte voorkomt bij personen tussen de 20 en 65 jaar.

Naar schatting telt Nederland thans minstens 80.000 kankerpatiënten.

Het wetenschappelijk onderzoek voor bestrijding kan dan ook niet krachtig genoeg worden gesteund, en iedere burger rekene het zich tot een sociale plicht hiertoe bij te dragen.

Immers, om alle ter zake kundige krachten te coördineren om in samenwerking de strijd tegen de kanker met succes te voeren, daar is veel geld voor nodig, en gedurende een lange reeks van jaren.
Ieder begrijpe zijn plicht. Het beroep op ons zij niet tevergeefs.
Het minste wat men doen kan is een speldje kopen, doch wie meer kan doen beperke zijn bijdrage niet tot het simpele dubbeltje, en geve meer!

# SPORT-NIEUWS

K.S.V. „O.D.C."

Maandenlang heeft het lied van de arbeid geklonken op het O.D.C.-terrein. Overdag met de bouw van de machtige tribune, en 's avonds, door de leden, met het omtoveren van de oude kleedkamers, in een clubtehuis. Aan dat alles is nu een einde gekomen, en de tribune zal dan a.s. Zaterdag door de Burgemeester om half zes (in tegenstelling met de raamaffiches die aangeven van zes uur) officieel worden geopend. Het clubtehuis kan niet worden geopend voor a.s. Dinsdag.
Daarna heeft de ontmoeting plaats tussen B.V.V. (Den Bosch) en V.V.V. (Venlo), welke wedstrijd natuurlijk de hoofdschotel vormt van het programma.

Over B.V.V. behoeven we niet veel te schrijven, goede wijn behoeft geen krans, en de prestaties van deze club zijn overbekend. Wanneer we zeggen dat B.V.V. een der sterkste zo niet het allersterkste elftal is uit het gehele land, dan zal niemand ons van overdreven chauvinisme beschuldigen. Spelers als Krijgh, Overbeek, Saris, Huybrechts en v. d. Sluis, droegen allen reeds een of meermalen het Oranjeshirt. V.V.V. is hier niet zo goed bekend, maar toch weten we dat het een der sterkste elftallen uit Limburg is, en zeker uit technisch oogpunt bezien. Ook deze ploeg beschikt over prominente spelers die reeds meerdere malen in vertegenwoordigende elftallen uitkwamen.

Het staat dan ook vast dat B.V.V. aan V.V.V. geen gemakkelijk kluifje zal hebben. De grootste overwinning die B.V.V. in het verleden op V.V.V. behaalde was dan ook slechts 1—0. Daar beide ploegen volledig aan de start verschijnen, en deze wedstrijd als de opening van het voetbalseizien kan worden beschouwd, kunnen we voor Boxtel een ongekende mooie wedstrijd verwachten.

De opstelling van beide elftallen is:

B.V.V.

Saris
Huybrechts v. d. Sluis.
Remmers Krijgh Vos
Quaadvliet, Stenpher, Donhuizen
v. Beurden Overbeek

V.V.V.

Brinkman
Lommen Schreurs
Heger Deckers Klaassen
Bachus v. Rhee Nass
M. Sijbers B. Carlier

* * *

Dinsdag 15 Augustus aanvang half drie:
O.D.C. - V.E.S. (Oudenbosch)

Enkele weken geleden kreeg O.D.C. in Oudenbosch van V.E.S. een fikse 6—4 nederlaag, en we rillen nog als we aan de schoten denken, die de V.E.S.-voorhoede op het O.D.C.-doel afvuurde. Gelukkig waren het allemaal geen eendvogels, anders was de nederlaag nog groter geweest. We weten dat V.E.S. andermaal van plan is haar meerderheid te bewijzen, doch de O.D.C.-ers willen hier een stokje voor steken, wat een spannende wedstrijd doet verwachten.

* * *

Verleden week vergaderde O.D.C. in de Ark waarvan we als voornaamste punten noemen, dat de Heer J. Knoops door het bedanken van de heer v. d. Krabben (wegens drukke werkzaamheden) als voorzitter werd benoemd. Ook de elftalcommissie onderging enkele wijzigingen, en werd terug gebracht van vijf op drie leden. Hier in werden gekozen de heren H. Traa, J. v. d. Aa, en A. v. d. Broek. In de vacature voor het Bestuur werd benoemd de heer B. Bergmans.

* * *

Wij maken er de werkende leden op attent, dat de lijsten der opstellingen van de diverse elftallen in het clublokaal worden opgehangen. Er worden dus geen briefjes meer gegeven.

VERKRIJGING TRIBUNEKAARTEN NIEUWE SEIZOEN.

Zoals reeds eerder per circulaire is bekend gemaakt, hebben de leden van O.D.C. tot Zondag 20 Augustus, recht van voorrang, voor het verkrijgen van een tribunekaart voor het seizoen 1 Sept. 1950 tot 1 Sept. 1951.

Hiervoor is de volgende regeling getroffen:

De kaarten kunnen in het clubhuis worden afgehaald op. Maandag 14 Aug. tussen 7—8 uur, Dinsdag 15 Aug. tussen 2—5 uur; Woensdag 16, Donderdag 17 en Vrijdag 18 Aug. tussen 7—8 uur, Zaterdag 19 Aug. tussen 3—5 uur en Zondag 20 Aug. tussen 11—12 uur. Na Zondag 20 Augustus vervalt het recht van voorrang. Lidmaatschapskaarten meebrengen.

## Attentie voor onze leden.

**Hedenanond 11 Augustus wordt aan leden VOORRANG verleend, ter verkrijging van een tribunezitplaats voor de wedstrijd van a.s. Zaterdagavond.**
**Vanaf 8 uur 's avonds kunnen zij tegen betaling van f 0,75 een zitplaats bekomen. Zij worden uitgereikt in de cantine. Denkt er aan, lidmaatschapskaarten meebrengen.**

DAMCLUB D.O.S.

Uitslag van de vorige week:

| | |
|---|---|
| P. v. Boxtel—G. v. d. Voort | 0—2 |
| N. Walrave—H. v. Rooij | 2—0 |
| P. Mathijssen—H. Schuurmans | 0—2 |
| F. v. Dun—G. v. Eindhoven | 2—0 |
| H. Ophei—M. v. d. Anker | 0—2 |

A.s. Woensdag voortzetting onderlinge competitie om 8 uur in café H. v. Rooij.

HANDBOOGSPORT.

Zondag 6 Aug. had op de banen van Nimrod te Hintham het districtsconcours plaats voor 1950 van de Ned. Bond van Handboogschutterijen.
L'Union uit Boxtel behaalde hier met 217 punten in klasse A de 3e prijs in 10 pijlen. Het tweede zestal in klasse C met 147 punten de 7e prijs. Bovendien schoot het eerste drietal met 61 punten in 5 pijlen een prijs van f 4,50.
Persoonlijk schoot H. de Koning met 26 punten in 5 pijlen een prijs van f 10,— en H. op de Buis met 24 punten een prijs van f 5,—. Alles bij elkaar dus een succesrijke dag voor L'Union.

---

Op Zondag 13 Augustus a.s. hopen onze geliefde Ouders
J. W. v. d. Broek
H. v. d. Broek-v. d. Meijden
hun 25-jarig Huwelijksfeest te vieren.
Dat God hen nog lang moge sparen is de wens van hunne dankbare kinderen.
JAN en FRANS.
Nieuwstraat 170.

Hiermede betuigen wij onze hartelijke dank aan familie, vrienden en kennissen, voor de waardevolle cadeaux en de bloemen, ons aangeboden bij gelegenheid van ons Zilveren Huwelijksfeest.
W. H. v. Roosmalen
H. C. v. Roosmalen-v. d. Heijden.
Jan v. Brabantstraat 14.

Bij ons vertrek uit Boxtel roepen wij middels deze onze vrienden en kennissen, van wie wij niet allen persoonlijk afscheid konden nemen, een vaarwel toe, onder dankzegging voor het in ons gestelde vertrouwen en voor de vele blijken van medeleven in voor- en tegenspoed ondervonden gedurende ons meer dan 20-jarig verblijf alhier.
Familie KOOL.
Nieuw adres: Voorschoten, Leidscheweg 147.

Te koop: toom beste biggen. P. Hulsen, Kasteren B 27, Liempde.

Te koop bij P. van Overbeek, Esch A 112, een varken, 15 weken drachtig, V.D.L., eerste worp.

Te koop bij H. Vugs, Haarenseweg A 107, Esch, 1 dragend stamboek varken en 3 dekrijpe stamboek zeugjes.

Te koop: een Kalfvaars t.b.c.-vrij, aan telling 19 Aug. J. v. d. Heuvel, Kinderbos 9.

Te koop 'n toom beste biggen G.Y. bij M. v. d. Heijden, Vorst 18, Boxtel.

Te koop: houten gierkist, wentelploeg „Turnis V", maaimachine met korenapparaat, a.i.g.st. en een 6-maands kalf. v. d. Nostrum, Hal 3a.

Te koop: Een huiskamertafel (uittrekbaar) en een bouclé gangloper, lang 6 meter en breed 70 cm, alles in prima staat. Adres te bevragen Molenstraat 19.

Te koop 3500 kilo hooi en een timmermans-werkbank J. J. v. Schijndel, Parallelweg 41 noord.

Verloren 4 Aug., markt Boxtel, 'n beige baret. Terugbez. s.v.p. Jan v. Brabantstraat 3.

Een nog nieuw vloerkleed te koop, door verhuizing overcompleet, 2.30—3.30 m. Rechterstraat 66.


Glas-in-Lood
is Artistiek en Modern!
★
Verfraait uw interieur
★
Maaktvitrage overbodig
★
Het wordt gemaakt bij:
ATELIER P. VAN ROSSUM
bij Sportpark O.D.C.
BOXTEL


Te koop een toom biggen G.Y. en een onderstel van hoogkar. M. van Roosmalen, Vorst 16.

Heb 2 kinderfietswieltjes 26x 1½, wil ruilen tegen 24x1½. Deken Spieringstraat 13.

Te koop: lichte handwagen met nog apart 1 stel ijzerwerk voor handwagen, repen, dommen, as met veren, poten enz. P. P. v. Zogchel, Bosscheweg 5.

Te koop: Hollandertjes-voedster met 3 jongen. A. J. van Elk, Burgakker 16.

Te koop: zware biggen V.D. L. Vermulst, Mijlstraat 45.

Werkster biedt zich aan, 2 à 3 dagen per week. Bevragen Molenstraat 19.

Te koop: Telefoonpalen van 2 tot 8 m. Te bezichtigen Tongersestraat 38. Verkoopplaats Tongersestraat op 14 Aug. tussen 9 en 15 uur. Firma A. Uit de Willigen, Oudenbosch.

Te koop: een D.K.W.-motor 98 cc. G. Eijkemans, Vorst 19.

Te koop: beste slachthanen: L. van de Loo, Vorst 12.


Koopt voor uw kermisgeld
'n Horloge of 'n Sieraad
in goud, zilver of doublé
HORLOGES vanaf f 25.-
Alles met volledige garantie.
ZIET ETALAGE
F. P. v. Langen, Stationstr. 62.
Horloger — Opticiën — Juwelier
Leverancier voor alle ziekenfondsen

RICHE
wordt Zaterdag heropend.
Modern en comfortabel ingericht biedt Hotel Riche weer een gezellig zitje en prima consumptie.
Goed verzorgde keuken
Aanbevelend
B. I. M. VAN DONGEN

Met Boxtel-Kermis
Eendaagse Tochten
naar Amsterdam, Volendam over Hilversum, langs Koninklijk paleis Soestdijk retour f 5,00
naar Den Haag, Scheveningen, Rotterdam. 's Avonds gelegenheid tot bezoek van de Tentoonstelling Ahoy met schitterende verlichting en bezoek Oud-Rotterdam. retour f 5,00
naar ZUID-LIMBURG met bezoek aan Valkenburg — Klein Zwitserland, Vaals, Maastricht. Schitterende tocht f 5,—
naar Nijmegen, Arnhem, Hoge Veluwe. Een prachttocht f 6,00
Bespreek tijdig uw plaatsen bij
Garage „De Mol"
Stationstraat, Boxtel. Tel. 336

O. L. Vrouw in 't Zand
Roermond
Autobussen vertrekken op 26 Augustus te 7 uur vanaf Garage.
Haal tijdig uw Plaatskaarten
retour f 3.00
Garage DE MOL
BOXTEL TEL. 336

Prachtige Toekomst geboden
Grote Spaarverzek. Mij VRAAGT voor Boxtel e.o.
EEN NET PERSOON
ter opleiding tot Inspecteur
Brieven onder nr. 33
Molenstraat 19

Accountantskantoor van
H. CUPPEN
Lid: Nederl. Genootschap v. Accountants
Lid: Bond van Belastingconsulenten
Den Bosch
Van Noremborghstraat 74, Tel. 8010
Boxtel
Prins Bernhardstraat 32, Tel 512
BOEKHOUDINGEN en BELASTINGZAKEN

Voor verzorging
UWER pijnlijke voeten
NAAR
Jo v. Grinsven-v. Summeren
Medisch Gedipl. Voetverzorgster
MARKT 15
Ook aan huis te ontbieden

Modevakschool E.N.S.A.I.D.
Rechterstraat 20, Boxtel
Nieuwe leerlingen gelieven zich op te geven vóór 1 SEPTEMBER a.s.
Opleiding:
Huishoudelijk gebruik, Lingerie, Costumière, Coupeuse, Lerares-Coupeuse, enz.
M. J. J. Font Freide-v. Nistelrooy
Rechterstr. 20 - Boxtel - Tel. 454

Voor de kermis Nieuwe Inlegharing
Verder alle soorten gerookte, gestoomde en verse vis.
VOS Stationstraat 44. Tel. 527


## Ruilverkaveling „SPOORDONK"

De Plaatselijke Commissie voor de ruilverkaveling „Spoordonk" brengt het volgende ter kennis van de belanghebbenden:
Eén dezer dagen wordt begonnen met het uitzetten der nieuwe kavelgrenzen. DEZE GRENZEN WORDEN UITGEZET MET ZWARE PIKETTEN, VOORZIEN VAN EEN BLAUWE KOP, waarop TE ZIJNER TIJD de naam van de nieuwe eigenaar wordt aangegeven.
Het is van het grootste belang, dat deze palen NIET WORDEN GESTOORD, opdat, wanneer binnenkort het plan van verdeling openbaar wordt gemaakt, een ieder op het terrein zijn nieuwe percelen zal kunnen terugvinden.
De Commissie doet op U allen EEN ERNSTIG BEROEP om deze palen niet om te rijden of op andere wijze te storen, want het zal de eerste tijd niet mogelijk zijn verdwenen palen te herplaatsen, zodat men in zo'n geval tijdens de tervisielegging van de stukken z'n percelen op het terrein niet terug zal kunnen vinden.

De Plaatselijke Commissie,
J. v. d. SCHOOT, Voorzitter
P. v. d. MEYDEN, Vice-Voorzitter
A. v. LEUVEN, Secretaris.


De R.K. Vakvereniging van Schoenmakers
maken bekend, dat in de kermisweek,
van 21 t.m. 26 Augustus
wegens vacantie geen schoenreparatie
wordt aangenomen
W. Bovendeert P. Leermakers
A. H. ten Bras P. C. v. d. Weide
A. Heijmans R. v. Weerdt

VOOR DIRECT GEVRAAGD
Houtbewerkers
Geschoold of ongeschoold
Loon volgens officiele regeling met de Houtbewerkers Bond voor de werknemers. Aanmelden: Stationstraat 29

BUR. KNECHTEN
VEGHEL - Tel. 209
Lid van het Nederlands College van Belastingconsulenten te Den Haag
Voor AL uw BELASTINGZAKEN
Voor uwe BOEKHOUDING
Wegens VACANTIE DEZE WEEK geen zitdag
bij café H. van Roolj, Baroniestraat Boxtel.

Bloemenmagazijn „DE ANJER"
levert voor iedere beurs
EEN BRUIDSBOUQUET
Vraagt prijs. Breukelsestraat 110 - Telefoon 466

Als het gaat over Zaden of Bloemen
Steeds hoort ge dan v. Zogchel noemen

Als 't Kermis is ....
gaat iedereen natuurlijk graag netjes gekleed. Dat kan, maar zorgt dan dat op Maandag Uw te reinigen garderobe is ingeleverd. — Uiterlijk Woensdagvoormiddag nemen wij nog goederen aan om chemisch te reinigen die nog Zaterdag voor kermis gereed komen. Ditzelfde geldt ook voor Boorden en Overhemden.
★ WEGENS VACANTIE ZIJN WIJ GESLOTEN VAN 20 TOT EN MET 26 AUGUSTUS a.s.
Chem. Wasserij Stoomververij en Fijnstrijkinrichting „DEN DRIES"
RIJKSWEG 2, BOXTEL — TELEFOON 232

Toch even komen kijken
naar de
prachtcollectie zelfbinders en overhemden
welke wij heden ontvingen.
ZELFBINDERS in 100 verschillende dessins 1,95 2,65 3,50
OVERHEMDEN in effen en fantasie
met vaste boord 7,90 9,25 13,75
met 2 boorden 8,90 10,90 14,90
Onze Herenmode-artikelen ZIJN AF
„IN DEN OOIEAAR"
Fa. A. P. VAN DEN BOOMEN-RESINK
Stationstraat 43, Boxtel


## Gemeente Boxtel

Bij de Centrale Boekhouding der Gemeentebedrijven te Boxtel kan wegens vervulling van dienstplicht door de huidige kracht voor het tijdvak van deze dienstplicht, per 1 September a.s. op arbeidsovereenkomst naar burgerlijk recht worden geplaatst een

ADMINISTRATIEVE KRACHT

Sollicitaties voor 21 Augustus 1950 te richten aan de Burgemeester.


Fa M. CORVERS & F. VERHAGEN
De betere Dames- en Herenkleermakerij
ACHTER 'T STADHUIS 17
S-HERTOGENBOSCH
ADRES VOOR BOXTEL:
BREUKELSESTRAAT 30
Ook in mindere prijsklasse.
Vraagt stalen collectie.
Harris Tweedjassen à f 85-.
Uit voorraad leverbaar.

Heden ontvangen
ENGELSE PIJPEN
Speciaal voor hen, die een kunstgebit of geen tanden hebben, en een gewone pijp niet in de mond kunnen houden.
NIEUWSTE VINDING OP DAT GEBIED.
Komt U eens kijken, het verplicht U tot niets.
Alleenverkoop voor Boxtel
Sigarenmagazijn BERT v. d. BRAAK
Baroniestraat 73 Tel 450

**Een nieuwe schooltas nodig**

Kom dan eerst bij ons eens kijken.

**'n mooie leren tas vanaf 7.95**

**met zakken, vol rundleer 15.25**

**HEIJMANS' schoenhandel**

Breukelsestraat 63

**In CORSETTEN en BUSTEHOUDERS**

hebben wij een uitgebreide COLLECTIE in de beste kwaliteiten

**TWILFIT**
**MAXIS**
**KEEP-UP**

Onze speciale etalage toont U de verschillende modellen.

Komt U eens vrijblijvend kijken en profiteert van onze vakkundige voorlichting.

**WITTEVEEN**

....DE ZAAK VOOR DE VROUW MET SMAAK

BOXTEL

**GAAT U DANSEN?**

Laat tevoren uw voeten vakkundig verzorgen door

**Jo v. Grinsven-v. Summeren**
**MART 15**

**H. H. Landbouwers**

Uit voorraad leverbaar

**Prima halflange knolzaad**

per kilo f 1.95

**Firma GEBR. van OERS**

ZAADHANDEL

Breukelsestraat 112

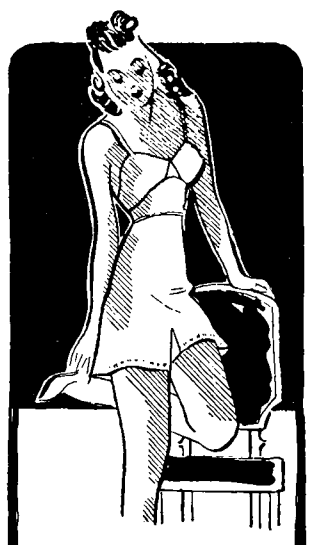

**In LINGERIE**

zijn wij ruim gesorteerd zowel in

**DAMES-, HEREN- als KINDERLINGERIE**

in uitsluitend PRIMA KWALITEITEN, welke door ons ten volle worden gegarandeerd.

Ziet onze etalage, doch dit is slechts een gree puit onze uitgebreide collectie.

**WITTEVEEN**

....DE ZAAK VOOR DE VROUW MET SMAAK

BOXTEL

## CORSETTEN

**Speciaal voor zware figuren leveren wij een goed passend MAATCORSET tegen redelijke prijs.**

**Ook positiecorsetten**

**Iedere dag gelegenheid tot aanmeten**

Over onze buikgordels, breukbanden, elastieken kousen, knie- en enkelstukken is eenieder tevreden.

Voor Boxtel en omstreken het aangewezen adres voor VERPLICHT VERZEKERDEN.

**Drogisterij „DE VIJZEL" Markt 12, Boxtel - Tel. 462**

## VOLOP RUBBERLAARZEN

vanaf maat 20 tot en met 47.

**Op alle Zomerschoenen**

# 10% KORTING

**J. A. Gemen**

**SCHOEN- en SPORTHANDEL**

Stationstraat 14 Tel. 296

**EEN GOEDE RAAD**

Koop voor U kermisgeld

## EEN FOTOTOESTEL

Maak bijtijds Uw keuze uit onze sortering.

Fotohandel JANSSEN

Prins Hendrikstraat 10

## Het ideale kermis-cadeau

*Een mooi sieraad*
*Een prima horloge*

Speciaal voor de Kermis tonen wij U een bijzonder grote collectie in

**DAMES- EN HERENHORLOGES.**

Uitstekende uurwerken Chique modellen

**Prijzen vanaf f 29.50**

Alle uurwerken met garantie.

*Fa A. v. Vlerken, Boxtel*

*Juwelier - Horloger* *Kruisstraat 10*

**DE GRUYTER'S**

*Snoepje van de week*

een zakje heerlijke versnaperingen en een kinderverrassing **10 ct**

BIJ AANKOOP VAN FL. 2,50 DE GRUYTER - ARTIKELEN

**Speciaal adres voor uw**

**Algehele Voetverzorging**

**Ook steunzolen naar maat.**

**WIES GEMEN**

**PEDICURE**

Stationstraat 14 Tel. 296

**Een rakker vol kwajongensstreken!**

**NU IS HIJ 36**

en zelf vader van een gezin. En hij waardeert 't dat zijn vrouw bij de Spar koopt... en GULDENS spaart!

**Ook deze week een stroom van extra zegels! Want de aanbiedingen uit de folder van de vorige week zijn ook nu nog geldig.**

**EXTRA:**

**250 gram SALON-SPRITS voor 50 ct. met 10 Sparzegels extra**

**200 gr. FRISSE ZUURTJES voor 32 ct. met 6 Sparzegels extra**

GARANTIE VOOR KWALITEIT

**DE MEESTE EXTRA SPARZEGELS BIJ DE ARTIKELEN MET HET SPAR-WAARBORGMERK**

**ALTIJD 10-12% VOORDEEL**

# DE SPAR

ZELFSTANDIGE KRUIDENIERS

## Mag. „DE BIJENKORF"

**A. VAN KOL**

| | | |
|---|---|---|
| BOXTEL | Stationstr. 55 | Tel. 406 |
| | Markt 14 | Tel. 489 |
| SCHIJNDEL | Hoofdstr. 141 | Tel. 319 |

Wederom ontvangen een grote partij

**Porselein en Aardewerk**

| | |
|---|---|
| KOFFIESERVIES, 32-delig fijn porselein met mooi décor | 53,50 |
| THEESERVIES, 15-delig fijn porselein, mooi décor | 23,95 |
| KOFFIEPOTTEN, eveneens fijn porselein, wit en gedecoreerd | 3,30 3,15 2,80 |
| THEEPOTTEN, als boven, fijn porselein wit en gedecoreerd | 3,40 2,40 2,10 1,73 |
| VLEESSCHALEN (étalage schalen) wit ivoor | 3.00, 2,25 1,95 |
| KOFFIEKOPPEN, wit ivoor | 26 cent |
| KOFFIEKOPPEN, crème | 26 cent |
| WASSTELLEN, 5-delig, wit | 12,25 |
| WASSTELLEN, 5-delig, gebloemd | 22,10 |
| DIEPE EN PLATTE BORDEN | 38 cent |
| ONTBIJTBORDJES | 31 cent |
| KOFFIEPOTTEN, hotel porselein | 3,15, 2,70 2,15 |
| MELKKANNEN, wit porselein | 1,70 1,40 1,10 1,05 |
| ZULTKOMMEN, 3 maten | 75, 57, 44 cent |
| BOUILLONKOPPEN, met schotel | 1,70 1,44 1,32 |
| DEJEUNER en KINDERDEJEUNER 3-delig, vanaf | 1,45 |

EETSERVIES

| | | |
|---|---|---|
| crème | 24-delig | 24,35 |

| | |
|---|---|
| GROENTESCHALEN, vanaf | 33 cent |
| NESTENSCHALEN, 5-delig | 3,75 |
| DEKSCHALEN | 2,46 |
| SUIKERPOTJES | 1,15 |
| MELKKANNETJES | 75 cent |
| KOEKTROMMELS, iets aparts | 5,75 |
| MELKSTELLEN, 7-delig | 6,30 |
| NACHTPO'S, crème | 1,90 |
| NACHTPO'S, wit ivoor | 2,30 |

**Vegla Inmaakglazen**

COMPLEET MET DEKSEL

| | |
|---|---|
| 2 liter, per stuk | 48 cent |
| 1½ liter, per stuk | 43 cent |
| 1 liter, per stuk | 36 cent |
| ¾ liter, per stuk | 29 cent |
| Losse deksels | 9 cent |

THERMOMETER

Compleet met huls 99 cent

**U slaagt beter in „DE BIJENKORF"**

STATIONSTRAAT 55 - MARKT 14

## 'N GEZELLIGE SALON

KUNT U MAKEN VAN ONZE GOTHIEKE OF GEPOLITOERDE BANK- EN FAUTEUILSTELLEN.

ONZE ETALAGE'S GEVEN U ER 'N KLEIN VOORBEELD VAN.

**KOMT U 'NS KIJKEN?**

*F. J. Witteveen*

BOXTEL

| | | |
|---|---|---|
| **SMYRNA ROZIJNEN** | 100 gram | **14** ct |
| **PINDA'S IN DOP** . | 250 gram | **42** ct |
| **FIJNSTE LIMONADE** | per fles | **85** ct |
| **RUMBONEN** . . . | 100 gram | **27** ct |
| **PEPERMUNT** . . | **2** grote rollen | **25** ct |
| **Heerlijke Candijkoek** | per stuk | **55** ct |

**HUISHOUDJAM 1e soort**

*Abrikozen - Aardbeien - Kersen - Frambozen-Bessen*

★ NIEUWE OOGST

per pot van . . . 67 voor **61** ct

# ALBERT HEIJN

MAAKT U HET LEVEN GOEDKOPER!

● Voor de a.s. Kermis hebben wij voor U

**een prima Eau-de-Cologne** vanaf **45** ct.

**Parfums** „ **95** ct.

**Parfumerie M. J. v. d. BROEK, Dameskapsalon**

● Breukelsestraat 34 Tel. 220 ●

Ziet onze speciale etalages

**„IN DEN OOIEVAAR"**

Fa. A. P. v. d. BOOMEN-RESINK

Brabant's Centrum
No. 298 - 11 AUG. 1950

## Arbeidsbureau Boxtel

Op het Arbeidsbureau Boxtel staat het volgend aanbod ingeschreven:
AANBOD: 1 metselaar, 1 metselaar voor halve dagen; 2 leerlingen timmerlieden met ambachtsschool, zonder praktijk; grondwerkers; opperlieden; 1 schoenhersteller; 1 appréteerder-bleker; administratieve krachten met en zonder ervaring; aankomende kantoorbediende met handelsschool; reizigers; chauffeurs met kennis van eenvoudige reparaties; losse arbeiders.
Terwijl door werkgevers wordt gevraagd:
AANVRAAG: jongens 16—17 jaar; gereedschapmaker; vakbekwame bankwerkers; krachten 18—35 jaar voor montage e.a.; goede schilders; grondwerkers; meisjes voor de wasserijen; 1 goede schoenstikster; 1 leerling overledersnijder; jongens 16—17 jaar voor licht werk; 1 slagersleerling; 1 fietsjongen (tevens voor magazijn); meisjes voor confectie, sigaren-, metaalmontage-industrie, e.a.; meisjes voor dagbetrekkingen, hulp in de huishouding (oqk voor elders.
Alle inlichtingen vrijblijvend op het Arbeidsbureau, achter het Gemeentehuis, telefoon 459.

* * *

Ouders, als Uw kinderen van school afkomen en U zoekt voor hen een goede werkkring, komt dan eens even praten. Wellicht kunnen wij U helpen.

### EEN SCHRIJFMACHINE VOOR BLINDEN.

Door een bewoner van Béthune, M. Sylvaine, die zelf blindgeboren is, werd onlangs een schrijfmachine voor zijn lotgenoten uitgevonden. Deze machine heeft een klavier met zes toetsen, waarvan elk correspondeert met het bakje van de rechthoek dat door blinden wordt gebruikt om hun letters te vormen. Deze machine wordt op de brailleplankjes vastgezet.
Volgens de uitvinder is het mogelijk om drie bladzijden Brailleschrift van het gewone formaat in tien minuten te tikken.

## R.K. Bond van Ouden van Dagen en Gepensionneerden.

Ook in 't Bisdom Den Bosch heeft de Diocesane K. A. B. thans deze organisatie opgericht.
Dezer dagen kwamen afgevaardigden van verschillende in K.A.B. verband bestaande groeperingen te 's Hertogenbosch bijeen, waar in beginsel werd besloten 'n R.K. Diocesane Bond van Ouden van Dagen en Gepensionneerden op te richten, binnen 't verband van de K.A.B.
Er werd 'n voorlopig bestuur gevormd bestaande uit 'n vertegenwoordiger wonende te Tilburg, Eindhoven, Nijmegen, Goirle en Zevenbergschehoek.
Aan dit bestuur zijn door de Diocesane K.A.B. 'n tweetal van haar bestuurders toegevoegd, t.w. de heren J. de Zwart uit Nijmegen en A. L. W. Cools uit Tilburg. Dit voorlopig bestuur zal 'n reglement ontwerpen en de organisatie verder uitbouwen.
Plaatsen in 't Bisdom Den Bosch waar men deze organisatie wil oprichten, kunnen zich wenden tot 't kantoor van de Diocesane Bond te Tilburg, St. Annaplein 21, of de bijkantoren te Eindhoven, Helmond, Den Bosch, Nijmegen en Oss.

## Vitamines en Hormonen

### IN EEN ADEM GENOEMD, MAAR NIET HET ZELFDE.

Het is een vreemd verschijnsel dat de woorden hormonen en vitamines meestal in één adem worden gebruikt. Het gaat hier namelijk om stoffen die wel nauwelijks iets met elkander te maken hebben.
Vitamines zijn stoffen die wij — als we tenminste gezond willen blijven — met het voedsel tot ons moeten nemen. Van deze vitamines hebben wij maar zeer kleine hoeveelheden nodig, ontbreken zij echter een tijdlang in ons dagelijks menu dan treden er ziekteverschijnselen op.
Men wist al heel lang dat het ontbreken van verse groenten en fruit scorbuut (scheurbuik) ten gevolge heeft. Bij grote zeereizen trad deze ziekte vroeger herhaaldelijk op door de zeer eenzijdige scheepsvoeding in die dagen. Lang voordat er iets over de vitamines bekend was, had men ook reeds de ervaring opgedaan dat rachitis (Engelse ziekte) niet alleen genezen, maar ook voorkomen kon worden door het gebruik van levertraan.
Pas in 1912 werd door Fonk bewezen, dat er vitamines bestaan. Thans weten wij dat zich in verse groente en in fruit vitamine C bevindt en dat het speciaal deze stof is die het optreden van scorbuut voorkomt. Er is nu ook bekend dat het werkzame bestanddeel van de levertraan bij het voorkomen van rachitis het vitamine D is.
Er zijn op het ogenblik een groot aantal vitamines bekend; het wetenschappelijk onderzoek in deze materie is nog lang niet afgesloten, de vitaminologie is een tak van wetenschap die nog steeds in het middelpunt van de belangstelling staat.

* * *

En wat zijn nu hormonen? De meeste mensen hebben daarvan wel een zeer vage voorstelling. Dat zijn stoffen die in het lichaam zelf worden gemaakt en wel in de klieren met inwendige afscheiding. Klieren zijn organen waarin een bepaalde stof wordt geproduceerd: de speekselklier maakt speeksel, de darmklieren darmsap. Tal van klieren, zoals de talgen zweetklieren in de huid en de klieren die de spijsverteringssappen maken, hebben één of meer afvoergangen om hun product af te laten vloeien; dat zijn de klieren met uitwendige afscheiding. Organen als de bijnieren, de schildklier en de hersenaanhangselklier hebben zulk een afvoergang niet. Het zijn klieren met inwendige afscheiding, d.w.z. dat zij de door hen gevormde stoffen (hormonen) afgeven aan de bloedbaan. De verschillende hormonen circuleren dus door het bloed, zij bereiken op hun weg door het lichaam alle weefsels en zij spelen een zeer belangrijke rol bij de stofwisselingsprocessen.
De klieren met inwendige afscheiding werken in „team-verband", zij vormen in ons lichaam een samenhangend, min of meer gesloten, systeem. Het hormoon van de ene klier prikkelt weer andere klieren tot verdere hormoonvorming, andere hormonen hebben weer een aan elkaar tegengestelde werking en bij een goede gezondheid is dit „endocrine stelsel" in evenwicht. Verstoringen van dit evenwicht kunnen de meest uiteenlopende ziektebeelden tengevolge hebben.

* * *

Evenals bij de vitamines gaat het bij de hormonen om zeer kleine hoeveelheden. Dat zou een reden kunnen zijn waarom men deze twee groepen van stoffen zo dikwijls tegelijkertijd hoort noemen. Nog waarschijnlijker is het echter dat dit gebeurt omdat zowel de vitaminologie als de hormonologie jonge wetenschappen zijn (de naam hormoon is in het jaar 1905 door Starling ingevoerd), die tegelijkertijd een enorme ontwikkeling hebben doorgemaakt, die beiden grote invloed hebben gehad op het medisch denken van vandaag en die in de toekomst denkelijk nog grote geheimen zullen ontsluieren.

## Verzameling Bidprentjes

### GEDENKT . . .

Deze gedachte zet zich onwillekeurig vast, als men een verzameling bidprentjes bekijkt. Alledaags is een dergelijke collectie zeker niet, ook al hebben velen van ons vaak een behoorlijk aantal in hun bezit. Oppervlakkig bezien schijnt het een weinig aantrekkelijke hobby, maar toch, indien men U iets meer zou vertellen omtrent het nut, en de vele belangwekkende kanten, die er in versluierd liggen, dan ontkomt U niet aan de zekere bekoring, die deze ongewone verzamelwoede met zich meebrengt. De grootste collecties bevinden zich in België, maar ons land heeft in de heer L. Bisterbosch, Amsterdam, een verzamelaar van de eerste orde. In onze omgeving is het de heer A. v. d. Hoogenhoff, Molenstraat, Veghel, die deze liefhebberij als de zijne heeft gekozen. Behalve aan zijn eigen verzameling, werkt hij ook aan de verdere uitbreiding van de grootste nationale collectie in de hoofdstad. Regelmatig vinden hele series van Brabant uit, hun weg naar Amsterdam, waar zij een steentje gaan vormen van het documentaire monument van ons Katholieke volksdeel.

* * *

Al de oudste exemplaren zijn uit de hoofdstad afkomstig, vanwaar het gebruik zich over de Nederlanden verspreidde. Kende men van 1668 af de bidprentjes met geschreven tekst, na 1730 verschenen zij gedrukt. Aanvankelijk was het een gewoonte van de hogere standen, die eerst rond 1800 een algemeen volksgebruik werd, dat evenwel slechts in een beperkt aantal landen ingang vond.
Teksten en uitvoering zijn in de loop der tijden zeer verschillend geweest. Parijse uitgevers hebben gedurende een eeuw het monopolie gehad, hetgeen de tekst nu niet bepaald ten goede kwam. Naarmate zij deze alleenrechten verloren, werd de degelijkheid groter, nog temeer, toen de Liturgische Beweging exemplaren in omloop ging brengen, die van een juiste smaak getuigden. Er bestaat een grote verscheidenheid, zowel wat tekst en uitvoering aangaat, als wat papiersoort en formaat betreft.
Kleine, sobere prentjes worden afgewisseld door grote, rijk uitgevoerde prenten, die ternauwernood in een enveloppe geborgen kunnen worden. Op de voorkant bevindt zich soms een reproductie van een beroemd kunstwerk, terwijl de achterzijde zo mogelijk nog groter verscheidenheid toont. De teksten zinspelen bijvoorbeeld op beroep of ambt, op voor- of familienaam, of zijn geheel op rijm gesteld. De mogelijkheden, die de inhoud van de H. Schrift hiervoor bood, zijn vaak op verrassende wijze uitgebuit.

* * *

Remember in Your Prayers.....

De algemeenheid van onze H. Kerk komt weer eens treffend tot uiting, als men enige buitenlandse exemplaren ter hand neemt. Allen wekken zij op en sporen zij aan tot gebed. Op een Frans prentje zult U b.v. vinden „Souvenez-vous dans vos prières.....", terwijl „Gedenket im Gebete....." aanspoorde tot gebed voor een gesneuveld Duits soldaat uit de eerste Wereldoorlog. Een origineel Engels exemplaar konden wij in de verzameling van de heer v. d. Hoogenhoff niet ontdekken, hetgeen ook niet zo verwonderlijk is. Een vertaling, met het bovenstaande opschrift, echter wel.

* * *

Gezien het nut, dat de verzamelingen velerlei gegevens kunnen verschaffen met betrekking tot geslachtsboomkunde, heemkunde, grafische kunst, iteratuur enz., geven wij gaarne het verzoek van de heer Hoogenhoff door, om hem eventueel overbodige exemplaren toe te zenden voor zijn verzameling.
In Boxtel kunnen prentjes worden bezorgd bij de heer J. H. de Weerd, Dufourstraat 16.
In de Volkskrant van 8 April 1950 is de verzameling van de heer L. Bisterbosch een katholiek document van de eerste orde genoemd. Thans bestaat zij uit driehonderdvijftigduizend exemplaren. Om het half millioen te bereiken kunt U wellicht zonder bezwaar Uw „prentje" bijdragen.

## Parochie-Agenda

### PAROCHIE ST. PETRUS, BOXTEL.

**11e Zondag na Pinksteren.**
**13 Augustus 1950.**

De H.H. Missen zijn om half 7, kwart voor 8, 9 uur en om half 11 de Hoogmis. De H. Mis van kwart voor 8 wordt opgedragen tot een bizondere intentie, de H. Mis van 9 uur voor Maria Loerakker-van Geel en de Hoogmis voor Hendrica v. d. Loo.
Vandaag gaat in alle H.H. Missen de 1e schaal voor de Arme Kerken van ons Bisdom, terwijl de 2e schaal gehouden wordt voor de bizondere noden van het Episcopaat, welke beide collectes ten zeerste in de milddadigheid van de gelovigen worden aanbevolen.
Hedenavond om 7 uur Lof met rozenhoedje.
Maandag, vigilie van het Feest van Maria Hemelvaart, geboden vasten en onthoudingsdag. Op deze dag mag men dus maar één volle maaltijd gebruiken en het is verboden, om die dag vlees of jus uit vlees te gebruiken. Des avonds is er gelegenheid tot biechten van 6 tot half 8.
Dinsdag, feestdag van Maria Hemelvaart, verplicht te vieren als Zondag. De H.H. Missen zijn om half 7, kwart voor 8, 9 uur en om half 11 de Hoogmis. De H. Mis van half 7 wordt opgedragen voor het geestelijk en tijdelijk welzijn van de parochie.
De H. Mis van kwart voor 8 tot bizondere intentie en de H. Mis van 9 uur voor Willem v. d. Langenberg, Hubertus de zoon en Johanna de dochter. In alle H.H. Missen gaat de 2e schaal voor de bizondere noden van het Episcopaat, welke bizonder in de milddadigheid van de gelovigen wordt aanbevolen. Des avonds om 7 uur Lof met rozenhoedje.
Donderdagavond om 7 uur Lof met rozenhoedje.
Zaterdag is er gelegenheid tot biechten van half 3 tot 4 uur en van 6 tot half 8. Dopen iedere dag van half 3 tot 3 uur.

A.s. Zondag 20 Aug. zal Pater v. Roosmalen in alle H.H. Missen afscheid nemen van Boxtel, en de 1e schaal zal dan gehouden worden voor zijn missie in Z. W. Afrika.
MAANDAG: om kwart voor 7 gez. jrgt. voor Cornelis v. d. Meijden; z. a. gel. H. Mis voor Barbara Veroude-v. Kasteren; H. Hartaltaar gel. jrgt. voor Hendricus v. d. Sloot; om half 8 gel. jrgt voor Jan van Liempdt; om half 9 gel. H. Mis voor Wilhelmus v. d. Meyden.
WOENSDAG: om kwart voor 7 gel. jrgt. voor Wilhelmus Bergman en Wilhelmina de Bresser de hsvr. en Marinus en Adrianus de zonen; om half 8 gel. H. Mis voor de overleden parochianen in Indië vanwege Maria's Biddend Leger; z.a. gel. jrgt. voor Petrus van Kasteren en Berdina v. d. Akker de hsvr.; om half 9 gel. mndst. voor Gerdina Bordat-van Lange.
DONDERDAG: om kwart voor 7 gel. H. Mis voor Hendrica v. Beurden-Verwetering; z. a. gel. H. Mis voor Elizabet v. Heesch-v. d. Bosch; om half 8 gel. mndst. voor Petrus Ghijssens; om half 9 gel. H. Mis voor Jacobus van Elk; om half 10 Huwelijksmis. Hedenavond om 7 uur Lof met rozenhoedje.
VRIJDAG: om kwart voor 7 gel. H. Mis voor Wilhelmus Meulendijk te Schijndel overleden; z.a. gel. mndst. voor Maria van Hal; om half 8 gel. H. Mis voor Marinus van Griensven; om half 9 gel. mndst. voor Gerard Clemens.
ZATERDAG: om kwart voor 7 gez. mndst. voor Christianus v. Breugel; z.a. gel. H. Mis voor Anna van Oirschot-Schepens; om half 8 gel. H. Mis voor Hendricus Vlamings te Amersfoort overleden; om half 9 gef. gez. jrgt. voor Adriana Leermakers-Avendonks.
**Het H. Sacrament des Huwelijks wensen te ontvangen:** Adriaan Smit, geb. te Zevenbergen en won te Boxtel (H. Hart) en Frederica Gerarda v. d. Laak, geb. en won. in deze parochie, waarvan heden de 2e afkondiging geschiedt.
De gelovigen zijn verplicht de hun bekende huwelijksbeletselen waarin niet is gedispenseerd, ten spoedigste aan de pastoor bekend te maken.

## PAROCHIE H. HART, BOXTEL.

**11e Zondag na Pinksteren.**
**13 Augusts 1950.**

De H. Missen zijn om.6 uur ter ere van de H. Jozef en O. L. Vrouw van Altijddurende Bijstand; om 7 uur voor het geestelijk en tijdelijk welzijn van de parochie; om 8 uur voor Harry Pennings vanwege de Broederschap van O. L. Vrouw in 't Zand; om kwart over 9 tot zekere intentie; om half 11 de hoogmis tot zekere intentie.
De eerste schaal is voor de Missie van pater Bernard van Roosmalen, die vandaag onder alle H. Missen afscheid neemt voor zijn vertrek naar Z. W. Afrika. De tweede schaal is voor de Bijzondere Noden.
Om 7 uur Lof met rozenhoedje voor hen die nog in het buitenland vertoeven en voor het behoud van de vrede.
**Maandag** — vigiliedag van Maria ten Hemelopneming: geboden vasten- en onthoudingsdag! Er zal worden biechtgehoord van 6 tot 8 uur.
**Dinsdag** — feestdag van MARIA TEN HEMELOPNEMING: **verplicht** te vieren als Zondag. Des avonds om 7 uur Lof.
MAANDAG 14 Aug.: 7 uur l. d. voor Woutherus van Heel; kwart voor 8 l. m. voor Francis Voets; Maria-altaar l. d. voor Piet Voets; half 9 l. d. voor Petrus Baayens.
DINSDAG 15 Aug.: 6 uur l. d. tot zekere intentie; 7 uur l. d. voor het geestelijk en tijdelijk welzijn v. d. par.; 8 uur l. d. voor Jan Raaijmakers v.w. de kinderen; kwart over 9 l. d. voor Johanna v. Run-Russens in de parochie van de H. Petrus overleden; half 11 hoogmis voor Maria Kurvers-van Nistelrooy vanwege de Broederschap van het H. Hart.
WOENSDAG 16 Aug.: 7 uur l. d. voor Anna v. d. Ven-v. d. Bogaard en Marinus de zoon; kwart voor 8 l. d. voor Piet Melis vanwege de buurt (Merheimstraat); Maria-altaar l. d. voor Jean Smeets; half 9 l. d. voor Rosalia Hermes-Schüller.
DONDERDAG 17 Aug.: 7 uur l. m. voor Hubertus Josephus van Susante; kwart voor 8 l. d. voor Maria Kurvers-v. Nistelrooy, vanwege de buurt; Maria-altaar l. j. voor Hendricus van Erp; half 9 l. j. voor de heer Hubert van Gemert.
VRIJDAG 18 Aug.: 7 uur l. d. tot zekere intentie; kwart voor 8 l. d. voor Jan Siemering en Jan Raaijmakers; Maria-altaar l. m. voor Wim van de Laak; half 9 l. j. voor Johanna Nouwens-van Houtum.
ZATERDAG 19 Aug.: 7 uur l. d. voor Antonius v. Rooij-Peters; kwart voor 8 l. d. voor Christiaan Remsen; Maria-altaar l. d. voor Hubertus Josephus van Susante, vanwege het personeel; half 9 l. d. voor Anna Maria Doevendans-v. Grinsven.

## PAR. H. LAMBERTUS, GEMONDE.

**11e Zondag na Pinksteren.**
**13 Augustus 1950.**

ZONDAG: half 8 H. Mis voor het welzijn der parochie; 10 uur jrgt. voor Antoon v. d. Heijden.
MAANDAG: half 8 jrgt. voor Joanna Maria hsvr. van Antoon v. d. Heijden.
DINSDAG: feestdag Opneming van Maria ten Hemel; half 8 H. Mis voor het welzijn der parochie; 10 uur H. Mis voor Josephus Musters.
WOENSDAG, DONDERDAG, VRIJDAG en ZATERDAG, half 8 jrgt. voor de Bloed- en Aanverwanten van de fam. v. Heyst en Loutermans.
**Deze week zullen geschieden:**
Maandag mndst. voor Wilhelmina Olyslagers. Woensdag H. Mis voor Cornelia v. Helvoort, broederschap H. Cornelus. Donderdag H. Mis voor Cornelia v. Helvoirt vanwege de kinderen. Vrijdag H. Mis voor Cornelia v. Helvoirt v. w. de kinderen. Zaterdag H. Mis voor Wilhelmina Olyslagers v. w. de kinderen.

## PAROCHIE H. THERESIA, BOXTEL.

**11e Zondag na Pinksteren.**
**13 Augustus 1950.**

ZONDAG: half 7 H. Mis tot intentie van de parochianen; 8 uur H. Mis voor Hendrikus v. d. Loo; 10 uur gez. mndst. voor Peter Hazenberg. De gelovigen worden in de gelegenheid gesteld, aan hun offerplicht te voldoen in de eerste schaal voor de belangen van de parochie; in de 2de voor de B. N. Degenen, die bruidje willen zijn in de processie a.s. Dinsdag op het feest van O. L. Vrouw Ten Hemel Opneming, kunnen heden na de Hoogmis zich aanmelden in de pastorie. Half 3 Lof met rozenhoedje, om Gods' zegeningen te verkrijgen over Orion en de kapel van Stapelen.
MAANDAG, vasten en onthoudingsdag ter voorbereiding van het Maria-feest. 7 uur wekelijkse H. Mis voor Maria de Punder-Huige; 8 uur H. Mis v.w. feestcomité Marinus v. Son voor Theodorus Huyberts.
DINSDAG, geboden feestdag; half 7 H. Mis tot intentie v. d. Parochianen; 8 uur jrgt. voor Antonius Vorstenbosch en Cornelia v. d. Heijden de hsvr.; 10 uur **gez. mndst.** voor Jos. v. d. Aker. De gelovigen worden in de gelegenheid gesteld te voldoen aan hun offerplicht, in de eerste schaal voor de opleiding tot priester in de Seminaries van ons Bisdom. In de tweede schaal voor B. N. Half 3 Lof met plechtige processie. Maria opgenomen ten hemel en gekroond in de hemel blijft glorievol met Christus in het Allerh. Sacrament des altaars evengoed verenigd met Jezus in het Allerheiligste Sacrament, als vroeger met Jezus in Bethlehem, Nazareth en in Egypte.
Degene, die iets te verzorgen of te dragen heeft in de processie, wordt vriendelijk verzocht, zijn medewerking te verlenen, of voor een plaatsvervanger zorg te dragen. **Onder die processie gaat de schaal voor de Kath. Actie van onze parochie.**
WOENSDAG: 7 uur H. Mis v.w. Honingzemerij „Het Zuiden" voor Harry v. Dijk; 8 uur H. Mis voor Barbara van Kasteren, wed. v. Hendrikus Veroude.
DONDERDAG: 7 uur jrgt. voor Petronella v. d. Sloot-v. Roosmalen; 8 uur H. Mis tot intentie v. d. leden der Godvruchtige vereniging ter ere v. d. H. Theresia van het Kind Jezus.
VRIJDAG: 7 uur jrgt. voor Adrianus Brands, Gerarda Walraven de hsvr. en Johannes de zoon: 8 uur jrgt. voor Antonetta v. Esch-Bullens. Hierbij wordt de kerk met 'n kaars vereerd.
ZATERDAG: 7 uur wekelijkse H. Mis voor Adrianus v. d. Sloot; 8 uur H. Mis voor de familie Berends.
Biechthoren van half 3 tot 4 uur en van 6 uur tot half 8, daarna Lof met rozenhoedje, om God's zegeningen te verkrijgen over Zijne Heiligheid de Paus en het H. Jaar.

## PAR. ST. JAN'S ONTHOOFDING, LIEMPDE.

**11e Zondag na Pinksteren.**
**13 Augustus 1950.**

ZONDAG: half 7 l. mndst. voor Maria Frans v. d. Meijden; 8 uur l. m. tot welzijn der parochie; 10 uur z. j. voor de familie Dierking; 3 uur Lof, daarna jongenscongregatie.
Maandag 7 uur z. mndst. voor Willem Appeldoorn; half 8 l. j. voor Adr. Oerlemans; 8 uur l. mndst. voor Joh. Asveld.
MAANDAG: vigilie van O. L. Vr. Hemelvaart, geboden vasten- en onthoudingsdag, en na de middag biechthoren als op Zaterdagen.
DINSDAG: feestdag van O. L. Vrouw Hemelvaart, geboden te vieren als Zondag, half 7 l. mndst. voor de Wed. Johanna Petrus Swinkels; 8 uur l. mndst. voor Ger. Spikmans; 10 uur de plechtige hoogmis tot welzijn der parochie, om 3 uur plechtig Lof met processie, na het Lof te zingen: Groet aan O. L. Vrouw van Kevelaer. En na het Lof insgelijks vergadering van de broedermeesters van de processie van Kevelaar op de pastorie.
WOENSDAG: 7 uur z. mndst. voor Mart. Quinten; half 8 l. 7e voor Marinus Kuppens; 8 uur l. m. voor Arn. Bressers als overl. lid Retraitepenning.
DONDERDAG: 7 uur z. mndst. voor Theo van Hal, Adr. v. Hastenberg en Cor Saris; half 8 l. j. voor Anna Jan v. d. Velden; 8 uur l. j. voor Johanna Maria Adr. Kuppens.
VRIJDAG: 7 uur z. mndst. voor Hendrica Hendr. Quinten; half 8 l. j. voor Johanna Cornelia Kuppens; 8 uur l. j. voor Adrianus v. d. Laar en Adriana hsvr.
ZATERDAG: 7 uur z. mndst. voor Cornelis v. d. Boer; half 8 l. j. voor Petrus Kuppens; 8 uur l. j. Arnoldus Bressers.
ZONDAG: half 7 l. m. tot welzijn der par.; 8 uur l. j. voor Johanna Petrus Kuppens; 10 uur z. j. voor Johannes v. d. Sande.
**In de Kapel der Eerw. Zusters:**
Maandag 7 uur l.m. voor Martinus Kuppens v.w. de familie. Dinsdag 7 uur l.m. voor Cornelis v. d. Boer als overleden lid: H. Eik. Woensdag en Donderdag 7 uur l.m. voor Johannes Verhoeven overleden te St. Oedenrode. Vrijdag tot Zondag 7 uur l.m. voor Theo v. Hal enz. v.w. Vrilkhoven.
GEDOOPT: Gerardus Johannes Maria zoon van Gerardus Spikmans-Smetsers. 7e voor Marinus Kuppens en Arnoldus Bressers overleden te Liempde.

## PAR. H. WILLIBRORDUS, ESCH.

**11e Zondag na Pinksteren.**
**13 Augustus 1950.**

H.H. Missen om 7 uur; half 9 en 10 uur Hoogmis voor de parochie. Tweede schaalcollecte voor „Onze Arme Kerken", derde voor Bijz. Noden Episcopaat en voor de nieuwe glas-in-loodramen. Na de middag om 3 uur Lof met Rozenhoedje; na het Lof een Lied.
Maandag, vigilie voor 't feest van Maria-ten-hemel-opneming, geboden vasten en onthoudingsdag. Gelegenheid om te biechten van 3—4 uur en van 6—half 8.
Dinsdag, feest van Maria ten-hemel-opneming, te vieren als Zondag Tevens dag van eeuwigdurende aanbidding in onze Parochie. Om 6 uur uitstelling van het Allerheiligste. Na de middag om 3 uur oefening van het H. Uur; om half 7 plechtig Lof met Te Deum tot sluiting. Lijsten van aanbiddingsuren zullen achter in de kerk worden opgehangen.
Dinsdag om 7 uur H. Mis en algem. H. Communie voor de geestelijke en tijdelijke belangen van de leden van de L. en T.-bond „St. Deusdedit".
ZONDAG: 7 uur H. Mis voor Franciscus Dieden te Cromvoirt overl.; half 9 H. Mis; 10 uur Hoogmis voor de par.
MAANDAG: half 8 mndst. voor Albertus van Gemert.
DINSDAG: 7 uur H. Mis voor de geestelijke en tijd. belangen van de leden van de L. en T.-bond St. Deusdedit. half 9 mndst. voor Wilhelmina Catharina Spooren-v. Griensven; 10 uur Hoogmis voor de parochie.
WOENSDAG: half 8 mndst. voor Johannes Rutten.
DONDERDAG: half 8 mndst. voor Petronella van de Nosterom-v. Wesel.
VRIJDAG: half 8 mndst. voor Adrianus van Esch.
ZATERDAG: half 8 H. Mis voor Johannes Rutten.
Elders: H. Mis voor Cornelia van Oers-v. d. Braak. H. Mis voor Albertus van Gemert.

## ST. CHARLES, HAL, BOXTEL.

Zondag 13 Augustus. Elfde Zondag na Pinksteren. Deze middag om 3 uur Lof met Rozenhoedje.
Maandag: Vigilie van Maria Ten Hemelopneming. Geboden vasten- en onthoudingsdag.
Dinsdag: hoogfeest van Maria Ten Hemelopneming. De H.H. Missen zijn om 7 uur, half 9 en om half 10 de gezongen Hoogmis. Om 3 uur Lof met Rozenhoedje.
Woensdag: Feest van de H. Joachim, om 8 uur Lof.
Donderdag en Zaterdag om 8 uur Lof.
ZONDAG: om half 9 H. Mis voor Hans Janssens; om 10 uur tot zekere intentie (zilveren huwelijksfeest).
WOENSDAG: om 7 uur tot intentie van de Voortplanting des Geloofs.
DONDERDAG: 7 uur voor Theodora Kuypers-Sloot.

6e JAARGANG No. 299 18 AUGUSTUS 1950

# Brabant's Centrum

Redactie en Administratie
MOLENSTRAAT 19
TELEF. 513 — GIRO 277703

VOORHEEN BOXTELSCHE COURANT

Advertentieprijs: 10 ct. p. kol. m.m.
Bij contract speciale tarieven.
Kleine advertentiën 6 ct. per woord.

KATHOLIEK WEEKBLAD VOOR BOXTEL EN OMGEVING

## Spreiding van voorraden is gewenst.

**Belangrijke functie van de middenstand.**

(Van onze econ. medewerker)

De Koreaanse koorts is weer afgezakt en de strijd op het Chinese schiereiland begint tot de alledaagse gebeurtenissen te behoren. Wij zijn geneigd om de zenuwcrisis, die zich even van ons meester maakte, naar de achtergrond van ons leven te verschuiven en sukkelen weer voort langs le levensweg, totdat nieuwe gebeurtenissen op het wereldtoneel ons weer zullen doen hollen of stilstaan.

Wij zijn er echter allen van overtuigd, dat de explosies in het Chinese kruitvat de laatste waarschuwingsschoten zijn. Een militaire actie op een ander punt in de wereld zou het oorlogsrumoer als een olievlek over de hele aardbol verbreiden. Daarom worden ook alom militaire voorzorgsmaatregelen getroffen. Daarom is het ook nodig na te gaan welke zwakke plekken ons economisch leven vertoont, vooral het zo kwetsbare gedeelte van de verzorging der primaire levensbehoeften. En dan heeft het Koreaanse proefballonnetje ons wel iets geleerd.

De voornaamste les, die wij kunnen leren uit het verwekken van onrust in de wereld, zoals dat rond het geval Korea geschiedde, betreft het versterken van de economische positie van gezinshuishoudingen. Immers, wanneer in critieke dagen moeders en vaders met een zekere rust de toestand onder ogen kunnen zien, waardoor binnen het gezinsverband de kalmte bewaard blijft, dan zal men ook in staatsverband met minder problemen te worstelen hebben. Dat zal ertoe leiden, dat in moeilijke dagen de aandacht kan worden gewijd aan de kwesties, die dan in de eerste plaats om oplossing vragen, terwijl de nevenvraagstukken niet uitdijen tot bijna onovermomelijke hinderpalen.

Een van die hinderpalen in critieke dagen is de verstoring van het economisch leven door hamsterwoede der bevolking. Ook in deze dagen is dat weer gebleken, al kan men nog niet spreken van verwoede voorraadvorming.

Wij willen niet pleiten voor de hamsteraars en geen enkel goed woord hebben wij over voor de speculanten, die reeds visioenen hadden van een herlevende zwarte handel, die juist tot het verleden behoort. Maar het is begrijpelijk, dat elke huismoeder en alle leiders van inrichtingen, ziekenhuizen enz. zich enigszins willen dekken voor eventuele dagen van nood, verstoringen in aanbod of aanvoer. Die drang is niet af te dammen door de scherpste overheidsmaatregelen. Bovendien is die gedachte juist. Een wereld, zoals wij die nu kennen, is vol van verrassingen. We moeten daarmee rekenen en niet onze hoofden in het zand steken. Daarom achten wij een langzame voorraadvorming van levensmiddelen, textiel en wat verder als eerste levensbehoefte geldt, ten zeerste gewenst.

**Ter voorkoming van onrust.**

De voordelen van een dergelijke politiek, die ons economisch leven bijna niet zal aantasten, mits zij verstandig wordt toegepast, liggen voor het grijpen. Bij een zenuwschok, veroorzaakt door de onruststokers achter het gevreesde gordijn, wordt de vraag naar vitale goederen afgeremd, omdat men reeds voorbereid is en zich dus niet teveel opwindt. Zo'n zenuwschok wordt maar al te graag verwekt om in het Westen de chaos te brengen. Bovendien zal door deze gedragslijn de omzet toenemen van détail- en groothandel, die hierdoor ook tot grotere voorraadvorming worden aangespoord.

**Die voorraadpolitiek vraagt in onze dagen bijzondere belangstelling. Ons volk dient voorbereid te zijn op moeilijke dagen. Dat is bedroevend maar de wereldtoestand eist het. Zelfs dienen wij rekening te houden met een nieuwe tijdelijke bezetting van ons vaderland. In zulke dagen kan er veel gebeuren, wat niemand nu nog kan voorzien. Maar wij kunnen voorzorgen treffen, waar mogelijk. Laten wij vooral eraan meewerken, dat een vijand bij overschrijding van onze grenzen een volk aantreft, dat in een vorige oorlog iets geleerd heeft. In 1940 had onze regering gezorgd voor machtige voorraden allerhande goederen, die de Duitsers zo in treinen konden laden, vanuit grote opslagplaatsen. Nu beschikt Nederland over geringere voorraden, die ook tamelijk opeen gehoopt moeten liggen, gezien de economische positie van ons volk.**

**Opeen gehoopt....**

Wij menen daaruit, dat de voorraden zich concentreren bij enkele grootbedrijven en bij de fabrikant. Dus op een gering aantal plaatsen kan men de goederen vinden, waarmee ons volk zich moet kleden en voeden. Dit moet uit strategische overwegingen wel ten zeerste worden betreurd.

Is het niet zo, dat de economische positie van ons volk bij een nieuw wereld-

**(Vervolg van de eerste kolom).**

drama zo sterk mogelijk moet zijn? Maar dan moet men erop bedacht zijn, dat de in ons land aanwezige voorraden zoveel mogelijk gespreid worden. Gespreid onder groothandel, detaillisten en ten dele onder verbruikers. Wij zien, dat de midden- en kleinbedrijven hierin een belangrijke dienst kunnen bewijzen. Maar daartoe is de hulp van de verbruiker nodig. De consument versterkt door steun aan de middenstand haar economische positie, werkt zo mee aan de spreiding van aanwezige voorraden in ons vaderland en daarmee aan een ongevaarlijke distributie in tijden van nood.

Het centraliseren van voorraden uit kostenoverwegingen door grote lichamen tot stand gebracht, heeft in gevaarlijke tijden het nadeel, dat er gemakkelijk beslag op kan worden gelegd. Hierdoor wordt een land in zeer snel tempo in dagen van bezetting leeggezogen. Een zeer grote spreiding bemoeilijkt een zodanig optreden.

Tenslotte kweekt men door de keuze van midden- en kleinbedrijf als leverancier een kader van vertrouwensmannen, die in moeilijke dagen beter het belang van de consument zullen dienen, dan het meer anonieme grootbedrijf, dat geheel moet steunen op een leger van gedienstigen, die in critieke dagen over 't algemeen minder op de bres staan voor het behoud van de goede gang van zaken in hun bedrijf dan de eigenaar.

Wij zien, dat de positie van midden- en kleinbedrijf, die in gewone dagen met tal van nadelen te worstelen hebben, in tijden van dreiging plotseling versterkt wordt. Een belangrijke zijde van de functie der kleineren kan echter liggen in haar aandeel in de spreiding der goederenvoorraden, waaraan ons land op de grens van een oorlogstoestand rijk is. Deze weken bevinden wij ons weer op die grens. Mogen wij haar nooit overschrijden.

Dr. H. R. Mes.

## De Spoorwegen als Gastheer

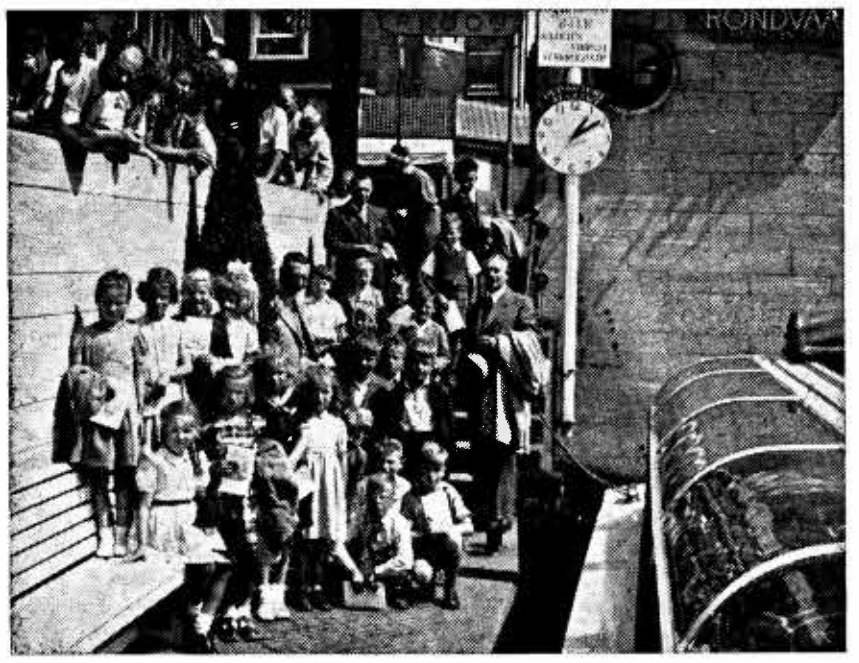

Het is van „Boxtel Vooruit" en 't Gemeentebestuur van Boxtel een gelukkig initiatief geweest om bij de opening van de nieuwe geëlectrificeerde spoorlijn „Boxtel—Rotterdam" acte-de-présence te geven.

De Burgemeester had er een „drukke" maar prettige dag mee; de „Geest" van Jas de Keistamper bekwam zijn nieuwe „Marshall-hoed" en ten slotte waren er 22 kinderen, die de gasten mochten zijn van de Nederlandse Spoorwegen.

Op 9 Augustus, al vroeg in de morgen, gaven de bezorgde Moeders hun lieve kleintjes — 13 jongens en 9 meisjes uit de tweede klas van zeven verschillende scholen — over aan enkele onderwijsmensen, die zich op verzoek van „Boxtel Vooruit" beschikbaar hadden gesteld om de leiding van deze reis op zich te nemen.

Aan de ingang van het station werden we officieel ontvangen en afgehaald door het Hoofd van de Dienst Economische Zaken, de heer Venema, die als gastheer van de Nederlandse Spoorwegen optrad en die, als zodanig, de gehele reis meemaakte.

In gereserveerde coupé's maakten we de reis naar Amsterdam. In de trein heerste een gezellige sfeer. Eén en al verwondering bij deze kleine kinderen, waarvan verschillenden voor 't eerst een spoorreis meemaakten. En dan die heerlijke limonade met een rietje! O, wat was dát heerlijk!

En dit was nog maar 't begin. In Amsterdam brengt een electrische tram ons naar „Artis", waar de Dierentuin en 't Aquarium de volle belangstelling hebben van de kleine reizigers. De consumptie aan 't slot was zeer welkom en 't bezoek aan de aapjes moest herhaald worden.

Met een prachtige boot, een busboot, maken we een rondvaart tot aan de Oranjesluizen en zien we de grote oceaanstomers voor Amerika, Afrika, Indonesië en West-Indië, de dokken, de scheepswerven en de oude grachten.

Wanneer we aan de steiger arriveren, staat daar, volgens program, de fotograaf van de Nederlandse Spoorwegen en maakt de mooie foto, die U in dit blad ziet afgedrukt.

En wat we dan verder meemaken, nee, dat is om nooit te vergeten!

In een gereserveerde nevenzaal van de Restauratie in 't Centraal Station, staan zowaar de tafels gedekt voor een echt „diner". Bloemen op tafel, servetten, vingerdoekjes, mes en vork! We hebben inderdaad „model" gedineerd. 't Ging een beetje onwennig, maar de leiders hadden schik en verleenden, waar nodig, assistentie. Met de coupe ijs moesten we haast maken, anders hadden we zowaar de trein naar zee gemist.

Een goed uur later zitten de leiders in gereserveerde strandstoelen in Zandvoort en de kinderen hebben pret in 't water. 't Viel op, dat wij zo véél en de badgasten zo weinig kleren aan hadden.

Op de terugreis moesten we schelpen bewonderen.

We hebben 's avonds 22 enthousiaste kinderen aan de gelukkige Moeders weer teruggegeven.

Geen enkel incidentje, geen enkel ongelukje. Alles is van een leien dakje gegaan. De Spoorwegen hebben getoond een goede en gulle gastheer te kunnen zijn. Men voelde de hele reis, dat hier een organisator aan 't werk is geweest. Alles sloot in elkaar. Stations- en treinpersoneel scheen extra-opdracht te hebben om ons met égards te behandelen. In de ogen van 't reizend publiek waren wij zeer bevoorrechte vacantiereizigers. De leiders hebben mede genoten van de voortreffelijke service en gulhartigheid van de Nederlandse Spoorwegen, zodat ook voor hen deze reis ongetwijfeld een van hun prettigste vacantiedagen zal zijn.

Naast een woord van hartelijke en welgemeende dank aan de Directie van de N. S. mag een woord van hulde en lof niet onthouden worden aan de heer Venema, die de reis tot in de puntjes heeft voorbereid en alles vlot tot in de kleinste bijzonderheden heeft georganiseerd. Het is een hoge eer om door een gastheer van dit formaat te worden uitgenodigd.

Met bestuursleden van „Boxtel Vooruit" hebben we nog wat nagekaart.

## Plaatselijk Nieuws

**RICHE HEROPEND.**

Na het gereedkomen van de nodige herstellingen en modernisering van de inventaris, heropende de nieuwe ondernemer, de heer Van Dongen, Zaterdagmiddag het bekende Hotel-Restaurant Riche.

Vele voor deze gelegenheid genodigden waren aanwezig ter kennismaking.

De heer Van Dongen heeft Riche in de juiste sfeer weten te brengen, waarin zowel hotelgasten als cafébezoekers zich gezellig thuis zullen gevoelen.

Na de opgedane indruk menen wij dat de exploitant de beste verwachting mag hebben omtrent de resultaten der vernieuwing.

**MISSIE THUISFRONT.**

Bij gelegenheid der thuiskomst van Serg. Maj. G. J. van der Velden te Liempde werd voor de Missie van Zuster Paulo een bedrag van *f* 22,75 opgehaald.

**VACANTIE.**

**Wegens vacantie van het drukkerij-personeel moet ons blad volgende week in kort tijdsbestek worden gereed gemaakt.**

**Wij verzoeken daarom adverteerders uiterlijk Dinsdag hun opdrachten in te zenden. Plaatsing van later binnenkomende advertentiecopie kunnen wij niet garanderen.**

**De ADMINISTRATIE.**

**WAARSCHUWING AAN WANBETALERS.**

De R.K. Boxtelse Slagersvereen. heeft een maatregel genomen, die een ernstige waarschuwing inhoudt aan al diegenen, die wat men noemt „slecht van betalen zijn". Bedoelde personen zullen, nadat zij tweemaal verzocht zijn, om aan hun betalingsplicht te voldoen en daarna nog in gebreke blijven, op een z.g. „zwarte lijst" worden geplaatst. Deze lijst zal onder alle slagers, en zo nodig onder alle plaatselijke winkeliers circuleren.

Op de zwarte lijst staan betekent tevens, dat personen in kwestie van geen enkele slager vlees kunnen betrekken, voordat in feite gebleken is, dat zij voornemens zijn aan hun betalingsverplichting te voldoen.

**R.K.J.B.**

De leden van de voetbalclub worden heden, Vrijdagavond om 8 uur verwacht in het eierlokaal, om een en ander te bespreken.

**BURGERLIJKE STAND**

**van 8 tot en met 14 Augustus 1950.**

GEBOREN: Johanna P. M. G. dochter van A. Peijnenburg en J. M. v. d. Heijden — Egbertus J. P. zoon van J. C. Hazenberg en E. H. Kouwenberg — Gijsbertus M. zoon van J. Boeren en P. M. A. Hobbelen — Arnolda A. A. M. dochter van J. A. v. Esch en M. M. Pijnenburg — Adrianus C. zoon van A. W. van Uden en Tr. M. Langenhuizen — Catharina M. N. dochter van C. J. Nouwens en J. B. Stabel — Maria W. A. L. dochter van J. L. M. Bastings en M. C. G. Hubertus.

GEHUWD: Godefridus M. de Brouwer en Petronella M. van Eijndhoven — Johannes P van der Heijden en Wilhelmina C. Solon.

## De Missionering van de Kerk

Met missionering bedoelen we het werk aan de uitbreiding van het Geloof over alle landen en volken.

In de eerste tijden van de Kerk, was zo goed als alle arbeid in de kerk: geheel de prediking: missie-arbeid, missionering. Alles was nog planten en zaaien. 't Was een begin!

Uit het groepje apostelen en een kleine groep leerlingen, moest de Kerk nog beginnen te groeien. De activiteit van de eersten was enorm. Na en tussen de kerkvergaderingen van Jerusalem, onder leiding van Petrus, de eerste paus, gehouden,, trokken de Apostelen alle richtingen uit in gezelschap van enkele leerlingen. Sommigen trokken vanuit het H. Land oostwaarts naar Perzië en Indië, anderen zuidwaarts Afrika in, anderen, waaronder vooral Paulus en later ook Petrus, westwaarts langs de noordelijke kusten van de Middellandse Zee, tot in Rome en Spanje.

De eerste organisatie gebeurde zonder vast plan. Er waren te grote verschillen in volksaard en in godsdienstig denken, om direct een éénvormig systeem te kunnen toepassen en men miste bovendien de ondervinding.

Binnen de grenzen van het Romeinse Rijk richtten de Apostelen zich in de grote steden het eerst tot de Jodengemeenten ter plaatse, waarin zij, zélf Joden, toegang hadden en pasten zich aan de gang van zaken aan, zoals die in een joodse gemeente was. Onder de heidenen zelf kon men onmiddellijk overgaan tot een zelfstandig ingerichte prediking en godsdienstviering.

De eerste uiterlijke organisatie bestond in het vormen van vaste kernen in iedere stad waar de reizende predikers kwamen en voldoende gehoor vonden. Iedere stad van betekenis kreeg zijn eigen bisschop, met een groep priesters als helpers en diakens voor de administratieve en andere functies, zoals het verzorgen der armen. Vanuit deze kernen werd de omgeving verder bewerkt. Bij het talrijker worden van het aantal dergelijke groepen, namen de buurtgemeenten al gauw contact op met elkaar, en vormden zich vanzelf groepen van gemeenten welke synoden beriepen voor gezamenlijke beraadslagingen, waarbij de bisschoppen van de hoofdcentra, b.v. de eerst gestichte kern in de streek, de leiding hadden.

Bij dit alles was geen vooropgezet plan, geen vast systeem. Men liet zich richten, door wat men voor die tijd en die plaatsen als nuttig beschouwde: de ondervinding ontbrak nog, men deed eenvoudig wat men voor het beste hield.

Door de grote activiteit van de wijd

*St. Willibrordus*

verspreid liggende kernen, breidde zich in een paar eeuwen de Kerk uit over het hele Romeinse Rijk.

Bij de val van het Romeinse Rijk kwam de missionering in een nieuw stadium. De Germaanse volken overvielen het rijk en brachten het ten val. Men richtte zich vanuit Rome onmiddellijk op hun bekering. De pausen zelf probeerden contact te krijgen met hun vorsten en koningen: dikwijls op de eerste plaats om hen af te houden van een barbaars optreden tegenover de bewoners en eigendommen van het veroverde rijk, maar toch ook met de bedoeling hen te bekeren en zo die volken geheel voor het christendom te winnen.

Zo was de Kerk in de 10e eeuw reeds wijd verspreid onder de Germaanse en Romaanse volken van west- en midden-Europa. De paus was in deze tijd de grootste stuwkracht van de missionering ofschoon dikwijls op verschillende manieren. Hij schreef soms brieven naar de vorstenhoven om verlof te krijgen voor openstelling van het land voor de predikers. Dikwijls ook ging de missionering uit van een vorst of koning zelf, of van afzonderlijke bisschoppen of kloosterlingen. Velen van hen gingen dan eerst naar Rome om daar een volmacht tot missioneren te krijgen, en een introductiebrief bij de koningen van het land waar men heen wilde: zo Willibrordus voor west-Europa, Bonifatius voor midden-Europa, Anscharius voor nood-Europa.

Enkele keren zond de paus zelf missionarissen naar verschillende landen om daar te missioneren zoals naar oost-Europa, naar Hongarije en de landen aan de Oostzee en naar Engeland.

Al deze missie-ondernemingen waren aparte acties, los van elkaar, zonder vast plan en zonder centrale leiding.

Veel veranderde hierin door de kruistochten en door de opkomst van de bedelorden van Franciscus en Dominicus. De kruistochten, welke gericht waren tegen de Mohammedaanse veroveraars van de heilige plaatsen in het H. Land, deden de gedachte ontstaan aan een geestelijke kruistocht zonder de macht van wapenen, maar alleen met het wapen van de geloofsprediking en het christelijk voorbeeld. De grote bedelorden, die in de Middeleeuwen opkwamen, namen deze gedachte over en richtten hun geloofsijver op de Mohammedanen en op de Mongoolse rassen in Azië. De paus zond de eerste predikers er heen als zijn gevolmachtigde gezanten, en stichtte verschillende bisdommen o.a. in China en Perzië. Honderden missionarissen, hoofdzakelijk Franciscaanse en Dominicaanse, gingen naar Mongolië. De Mohammedanen werden echter langzamerhand feller in hun verzet, en in Mongolië volgde een vijandiger vorstengeslacht het vriendschappelijk gezinde op, en zo kwam er weer verval in dit werk.

'n Nieuwe opgang maakte de missie weer, toen Portugal en Spanje, twee katholieke landen, de grootste koloniserende mogendheden waren. Overal waar zij kwamen om hun handelsrelaties en hun gezag te vestigen, brachten zij ook geloofsverkondigers, die in de voornaamste centra direct begonnen met oprichting van een parochie voor de kolonisten, van waaruit zij ook het missiewerk konden beginnen. Zo werd het Geloof overgeplant naar heel Zuid-Amerika, naar de zuidelijker kusten van Afrika, en naar het Verre Oosten. Door deze koloniserende Portugezen bereikte het christendom ook Indonesië en zelfs het verre Japan.

Wel de grootste missionaris van deze tijd was Franciscus Xaverius, een der eerste Jezuïeten-volgelingen van Ignatius. Ontzaglijk hard heeft hij moeten werken, vooral doordat het slechte voorbeeld en de wreedheid van de kolonisten, meer kwaad dan goed deed aan de zaak van het H. Geloof; zo erg dat de Chinezen hem zelfs eens zeiden: „Gij predikt Christus den Gekruisigde en zelf kruisigt gij de mensen die zich door U laten overhalen."

Vervolgingen in China en Japan vernietigden zijn werk grotendeels, maar geheel verdwenen is het er nooit zodat de latere predikers nog op de overblijfselen van zijn prediking konden voortbouwen.

T.

# Het Rood-Wit-Blauw in top.

Grootse plannen groots verwezenlijkt.

Een grasmat als een biljartlaken, grote massieve staantribunes, een gloednieuwe overdekte tribune met ingebouwde kleedlokalen, een riant clubgebouwtje dat weggedoken ligt tussen Boxtel's natuurschoon, en vele, zeer vele vlaggen in allerlei kleuren.... dat alles gaf het geheel vernieuwde O.D.C.-sportterrein – omzoomd door Molenwijk's lommeren en beschenen door een heerlijk zomerzonnetje – Zaterdag j.l. een groots en feestelijk aanzien.

„Groots en feestelijk", zo moest het ook zijn, want spoedig zou de opening voltrokken worden door Burgemeester Drs. M. A. van Helvoort, in tegenwoordigheid van diverse instanties en niet te vergeten van duizenden sportliefhebbers.

**Opening.**

Toen het publiek rond half zes in groten getale het sportpark binnendromde en bezit nam van de plaatsen, kondigde vrolijke marsmuziek van de Gildenbonds-in-vol-ornaat aan, dat hèt moment was aangebroken: Een aantal O.D.C.-junioren, gestoken in de frisse en vertrouwde clubkleuren gestoken, vormden toen snel een ere-formatie voor de grote, nieuwe overdekte tribune, vanwaar de heer Knoops (die deelde in de algemene nieuwheid omdat hij nog maar een blauwe voetbal-Maandag het voorzitterschap van O.D.C. waarnam) zich via de microfoon tot het duizendkoppige publiek richtte om uiting te geven aan zijn trots over het bereikte resultaat. Een resultaat, dat de vrucht was van een aangename samenwerking van de O.D.C.-staf en het Boxtelse gemeentebestuur, en vooral ook van de belangeloze inspanning van vele vurige O.D.C.-aanhangers, die hun vrije tijd en hun kwaliteiten dienstbaar hadden gemaakt aan hun favoriete vereniging, door eigenhandig een bekoorlijk clubhuisje te maken en de accommodatie van het terrein zoveel mogelijk te bevorderen.

Ook de burgemeester had voor deze gezonde clubliefde respect, getuige zijn welgemeende dankwoorden aan het adres van de betrokken ijveraars. Ook had hij bewondering voor de vasthoudendheid, waarmee het O.D.C.-bestuur op deze vernieuwing en uitbreiding had aangedrongen bij het gemeentebestuur, dat na vele strubbelingen eindelijk had kunnen geven, wat het Boxtelse sportleven toekwam. Alvorens de tribune voor geopend te verklaren, sprak de burgemeester nog de hoop uit, dat de Boxtelse voetbalsport zich in de toekomst deze kostbare vernieuwing ten volle waard zou tonen.

Toen de R.K. Gildenbondsharmonie hierna het Wilhelmus speelde, hees Mevrouw van Helvoort de vaderlandse driekleur, tevens O.D.C.'s clubkleur, in de top van de vlaggemast op de nieuwe tribune, ten teken dat met de sportmanifestaties een aanvang genomen kon worden.

**De voetbaldoop.**

De gasten van die dag, het Bossche B.V.V. en het Venlose V.V.V., bonden na deze officiële gebeurtenissen, met elkaar de strijd aan om het sportterrein een voetbaldoop te geven, die er zijn mocht. Helaas was de krachtsverhouding wat erg onevenwichting, zodat een spannende strijd om de punten achterwege bleef en B.V.V. zijn superioriteit zelfs uit kon drukken in de monstercijfers 10—1. Niettemin viel er nog veel te genieten van de magnifieke voetbal-show der Bosschenaren, die met troeven als v. d. Sluys, v. Overbeek, Stenpher en v. Beurden de voetbalharten nog wel wisten te strelen en sneller te doen kloppen. Moge hiertoe ook O.D.C. straks in staat blijken te zijn.

Wie weet staat ons dan binnenkort weer niet een feestelijke voetbalgebeurtenis in Molenwijk te wachten.....

Dat de Rood-Wit-Blauwen zich hierop terdege voorbereiden staat vast. Dat zij zich van de taak hiervoor terdege zullen kwijten is een wens, die zeer zeker leeft bij honderden Boxtelse sportliefhebbers. Dus O.D.C.-ers: het beste beentje voor.

## Lichting 1949-II wordt weer opgeroepen

De Regering heeft deze week besloten de dienstplichtigen van de lichting 1949-II, die in April van dit jaar met groot verlof werden gezonden per 1 October a.s. wederom in werkelijke dienst op te roepen. Bovendien ziet de regering zich genoodzaakt het personeel van de lichting 1949—II, dat zich thans nog onder de wapenen bevindt en dat in September a.s. met groot verlof zou worden gezonden, voorlopig in dienst te houden. Deze maatregelen zijn nodig in verband met de snellere opbouw van de defensie in het kader van het Atlantisch Pact.

Op een persconferentie heeft Zijne Excellentie Mr. W. F. Schokking, minister van Oorlog en van Marine, Woensdagmiddag deze maatregelen bekend gemaakt en toegelicht. Men zal zich herinneren, dat de lichting 1949-I voor het grootste gedeelte naar Indonesië werd uitgezonden. Ook de lichting 1949-II was aanvankelijk bestemd voor uitzending naar Indonesië. Tengevolge van de souvereiniteitsoverdracht was dat echter niet meer nodig. Besloten werd toen de helft van de lichting 1949-II met groot verlof te zenden. De andere helft werd onder de wapenen gehouden voor het verrichten van vredesdiensten, het bevolken van opleidingsscholen, enz.

De bedoeling van het naar huis zenden van de helft dezer lichting was: het kader vrij te maken voor een herscholing. Dit kader was tot dat ogenblik steeds in beslag genomen met de opleiding van troepen voor Indonesië. Het had daardoor geen gelegenheid gehad zich voor te bereiden op een eventuele taak in West-Europa. Vandaar dat herscholing noodzakelijk was. Deze herscholing heeft nu plaats gehad.

In verband met de grotere inspanning, die ook van Nederland gevraagd wordt in het kader van de gemeenschappelijke verdediging van de landen, die aangesloten zijn bij het Atlantisch Pact, heeft de regering zich thans genoodzaakt gezien de naar huis gezonden militairen wederom onder de wapenen te roepen. Deze militairen hebben n.l. slechts een korte vooropleiding gehad van 5 en 6 maanden. Thans zal hun individuele geoefendheid moeten worden vergroot en zullen zij ook in groepsverband moeten worden getraind. Vandaar dat het gedeelte van de lichting 1949-II, dat niet met groot verlof werd gezonden, ook nu nog in dienst wordt gehouden. De bedoeling is, dat zij met degenen, die thans weer zullen worden opgeroepen, in dienst blijven tot 1 April 1951. Ook de a.g. „oorlogsencadrering" van de lichting 1949-II, die voortkomt uit de lichting 1949-I, zou in werkelijke dienst moeten blijven of worden opgeroepen. De Regering is er zich van bewust, dat met deze maatregelen een streep wordt gehaald door vele toekomstplannen. Daartegenover staat echter, dat de militairen, die in April met groot verlof gingen, een veel kortere diensttijd achter de rug hebben, dan de militairen van andere lichtingen, die 2 of 3 jaren onder de wapenen zijn geweest.

Maar het Nederlandse aandeel in de gezamenlijke verdediging vraagt offers, die het doel waarvoor zij gebracht moeten worden: het handhaven van de wereldvrede, volkomen waard zijn.

(Nadruk verboden).

**Voor reparatie van Glas-in-Lood**
**Atelier P. VAN ROSSUM**
**bij Sportpark O.D.C. - Boxtel**

# SPORT-NIEUWS

O.D.C. – V.E.S. 7 – 2.

Dinsdag speelde O.D.C. tegen V.E.S. uit Oudenbosch, en nam danig revanche voor de nederlaag in Oudenbosch geleden. Al werkte alles nog wat stroef, toch kunnen we over het vertoonde spel niet ontevreden zijn. Met vertrouwen kan dan ook de a.s. competitie worden tegemoet gezien.

A.s. Zaterdag speelt O.D.C. haar tweede oefenwedstrijd en wel tegen Hero uit Breda. Deze wedstrijd begint om 6 uur. Twee combinatie-elftallen spelen op het bij-terrein een oefenwedstrijd welke aanvangt om 4 uur.

A. s. Zaterdag 19 Augustus spelen twee proefelftallen tegen elkaar. Aanvang 4 uur. Opstelling te bezichtigen in het clublokaal.

DAMCLUB D.O.S.

Uitslagen van vorige week:

| | |
|---|---|
| P. v. Boxtel—M. v. d. Anker | 2—0 |
| F. v. Dun—H. Schuurmans | 0—2 |
| G. v. d. Voort—G. v. Eindhoven | 0—2 |
| P. Mathijssen—N. Walrave | 0—2 |
| H. Opheij—H. v. Rooij | 0—2 |

In de kermisweek geen onderlinge competitie.

TENNISKAMPIOENSCHAPPEN 1950.

Uitslagen van de 1e en 2e ronde:

Dames-Dubbel: Els van Griensven en T. Mertens slaan Mevr. Brantsen en M. van Oerle 4—6, 6—1, 6—3.

Dames-Enkel: Mevr. van Hoogerwou slaat Annie Jurriëns 6—4, 6—3; Jo van Haeren slaat A. Kramer 6—1, 6—0; Jo van Haeren slaat Mevr. van Hoogerwou 2—6, 6—2, 6—2.

Heren-Dubbel: F. van Rooij en M. Schellekens slaan T. v. d. Laar en L. Pechtold 6—2, 8—6; L. Bordat—J. Jurriëns slaan T. Brantsen en G. van Oerle 6—3, 6—0 en Jac. Teppema en Jos. Teppema slaan H. v. Horen en J. van Hoogerwou 6—3, 4—6, 6—1.

Heren-Enkel: F. van Rooij slaat T. v. d. Laar 6—4, 6—4; A. van Nistelrooij slaat H. van de Eerden 6—3, 3—6, 6—2; H. van Horen slaat M. Schellekens 10—8, 6—4; G. v. d. Schoot slaat G. van Oerle 6—1, 6—4; G. v. d. Schoot slaat J. Smits 4—6, 6—3, 8—6; H. van Horen slaat G. van de Schoot 6—1, 8—6; en L. Bordat slaat T. v. Rooy 6—4, 6—1. De finale van deze wedstrijden is op 26 Augustus n.m. 2 uur.

## Gesprek van Vanavond

We mogen graag een mooie foto-reportage zien van studie-week-ends onzer „jongelui". Dan bestuderen we de ernstige koppen, de mooie toiletjes en maken vergelijkingen tussen jacquetjassen met bijpassende hoge boorden van vroeger en de luchtige sporthemdjes met opengeslagen boordje van thans. Wat een stijfheid toen, wat een losheid nu! 'n Kwestie van stijl.

Lezen we dan wat er zoal verhandeld is tijdens zo'n studie-week-end en herinneren we ons de doelstellingen der ouderen, die wilden „bouwen" aan de toekomst voor het nageslacht, dan krijgen wij de neiging de aandacht eens te vragen voor de realiteit.

Zo lazen wij: „Het is het grote verwijt van de jeugd aan de ouderen: te veel „gepraat en te weinig daden".

Een der minder fraaie verwijten der jongelui, meer lijkend op napraterij dan op een verstandelijk doordachte uiting.

Begrijpen zulke jongelui niet, dat onder die „ouderen" ook hun eigen vaders en moeders behoren. De ouders, die hun kinderen „naakt" ontvingen, ze kleedden en opvoedden tot de „dames en heren-jongeren".

De „jeugd", die nog niet veel meer deed dan „studeren" en de kost voor het eten had bij vader en moeder.

Ja, ze willen wel, maar..... lezen we even verder: „De middelen laten niet „toe, dat we groots opgezet beginnen, „maar laten we het dan in ieder geval „met een niet te temperen geestdrift „doen".

Dit klinkt een beetje anders. Jammer dat ze zich bij hun week-end-studies niet voor ogen hebben gesteld, dat ook de ouderen niet beschikten over de middelen. Die hadden zelfs nog geen fietske ter beschikking, laat staan auto's, electriciteit, radio, vliegmachines enz.

En toch bouwden de ouderen „het huis", waarin de jongeren van heden kunnen wonen.

Een beetje meer bezinning zou de „jeugd" op hun week-end-studies wel passen, en als zij daaruit tot de conclusie komen, dat de ouderen toch nog een aardig „gebouwtje" voor hen hebben opgetrokken, stellen ze zich misschien nog wel eens de vraag, hoe dat mogelijk is geweest.

## BESEFT UW GELUK!

U hebt ze gezien die prachtige prijzen, die met de Boxtelse kermis aan de lopende band zullen verloot worden, in de lotertent opgezet ten behoeve van het Katholiek Sociaal Charitatief Centrum. Stralend van kwaliteit en blinkend van degelijkheid lachen zij U tegen. Maar ongetwijfeld hebt U gedacht: hoe zal dat gaan, wat betekenen al die kaartjes: „hoofdprijs", „dubbele hoofdprijs", „extra hoofdprijs", „extra serieprijs".

Heel eenvoudig hoor!

De verkopers bieden U loten aan van 6 nummers voor 50 cent. De gelukkige mens in het bezit van het nummer, geworpen met de vogelpik, mag de étalage der tent opstappen en uitzoeken, datgene wat hem behoort, uit alle prijzen voorzien van het kaartje „hoofdprijs".

Wordt er een serie verkocht van 3 nummers voor 50 cent, dan mag de overgelukkige winnaar uitzoeken uit alle prijzen, gemerkt „dubbele hoofdprijs".

Bij verkoop van een serie van 2 nummers voor 50 cent, zoekt de dolgelukkige winnaar een prijs uit alle artikelen gemerkt „extra hoofdprijs".

En..... omdat alle prijzen afkomstig zijn van Boxtelse winkeliers, bestemd voor Boxtelse mensen, met het batig saldo voor het Boxtelse Katholiek Sociaal Charitatief Centrum, geven wij meerdere malen per avond een extra Boxtelse ronde van 1 nummer voor 50 cent. De in en ingelukkige winnaar hiervan zoekt een prijs uit al die schone dingen voorzien van het kaartje „extra serie prijs."

En wie zou niet willen voor 50 cent een extra mooi eetservies, een extra kwaliteit keukenuitzet, een prima kinderwagen, een degelijke fiets, een aardige radio, een bruikbare linnenkastpakket, een keurig cassette tafelzilver of een werkelijk zuigende stofzuiger. Ik heb geen geluk zegt U. Het geluk schuilt in ieder mens.

De vraag is maar: wanneer zal het uitbotten. Zou dit niet met kermis 1950 kunnen zijn? Wilt U een antwoord op deze vraag? Gaat dan naar de kermis, naar de lotertent bij het gemeentehuis en probeert, maar bedenkt: Vrouwe Fortuna is de aanhouder sympathiek gezind.

Mocht U dan na vier dagen kermis op deze wijze niet gelukkig geweest zijn, zoekt dan het geluk in eigen hart, in het besef, dat U vele mensen in Boxtel met Uw geld gelukkig hebt gemaakt, want met de opbrengst zal het Katholiek Sociaal Charitatief Centrum de geestelijke en stoffelijke nood der Boxtelse mensen lenigen. U ziet alles bijeen een weelde van geluk en gelukkig de mens, die het altijd weet te vinden.

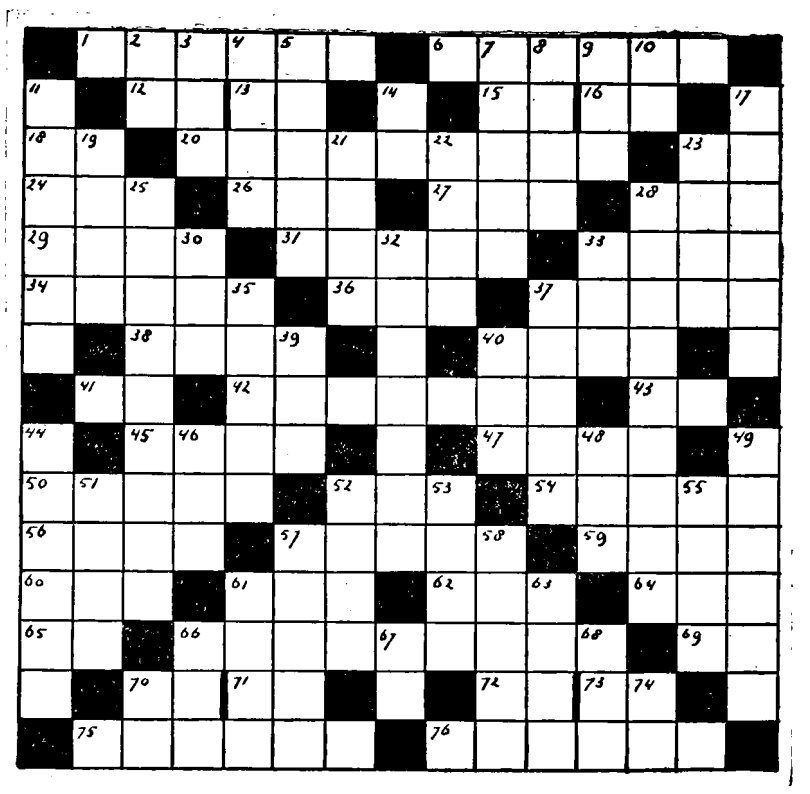

HORIZONTAAL:

1. zaak, 6. erg koud, 12. jongensnaam, 13. ingenieur (afk.), 15. noot, 16. dit is, 18. anno mundi (afk.), 20. klanten, 23. op dit moment, 24. gewest, 26. octaaf (afk.), 27. riviertje, 28. som geld, die men biedt, 29. telwoord, 31. verschillend, 33. verstand, 34. meisjesnaam, 36. gedeelte van een halm, 37. kweker, 38. niet recht, 40. meisjesnaam, 41. bep. lidwoord, 42. uitstalkast, 43. ja (it.), 45. grondsoort, 47. gewoonterecht, 50. allemansvriend (in), 52. lor, 54. gegoede stand, 56. meisjesnaam, 57. laten zien, 59. droevig, 60. prul, 61. vroeger, 62. niet thuis, 64. jongensnaam, 65. meisjesnaam, 66. handwerksman, 69. deel van ontkenning (fr.), 70. rivier in Italië, 71. muzieknoot, 72. vader, 73. u edele, 75. lokkende vrouw, 76. jongensnaam.

VERTICAAL:

2. pers. vnw., 3. Ned. Olympisch Comité, 4. gewicht, 5. heidebloempje, 7. kring, 8. rustig, 9. lyrisch gedicht, 10. groente, 11. stad in Klein Azië, 14. plaatsbepaling, 17. vader en moeder, 19. inhoud van been, 21. vulkaan in Europa, 22. steenkoolproduct, 23. nood, 25. middenstander, 28. belager van 25 verticaal, 30. zie 61 horizontaal, 32. wat men op een dag verdient, 33. deel van kippenhok, 35. plaatsje in Utrecht, 37. deel van trap, 39. Middelb. Techn. School, 40. echtgenote, 44. openbare verkoping, 46. ornament (afk.), 48. voegwoord, 49. zwaar tillen, 51. leeuw (eng.), 52. gestalte, 53. afsluiting van in- of uitgang, 55. zeuren, 58. watergodin, 61. Ierland, 63. moeilijk breekbaar, 66. kever, 67. maat, 68. cijfer, 70. wiskundig getal, 74. vrucht van kip.

**Oplossing Vacantie-Puzzle**

**Horizontaal:** 1. tent; 4 speer; 9 auto; 13. Rie; 14. engelen; 16. ion; 17. enkele; 19. tarten; 21. id.; 22. ober; 23. boze; 24. nu; 25 bleu; 27. uier; 29. tau; 30. water; 33. kaf; 35. Metsu (Gabriël); 37. tol; 38. asman; 40. Amt; 41. stoffer; 42. ego; 43. opera; 45. öre; 46. kanon; 48. oro; 49. among; 51. lat; 53. Y.M.C.A.; 55. raas; 58. ob; 60. Eire; 61. bier; 62. ar; 63. gemoed; 66. Ermelo; 68. Gre; 69. Livorno; 72. gom; 73. egel; 74. gaard; 75. lama.

**Verticaal:** 1. trein; 2. eind; 3. nek; 4. sneeuw; 5. p.g.; 6. eer; 7. el; 8. retour; 10. uit; 11. toen; 12. onnut; 14. Elbe; 15. nazi; 18. Eolus; 20. reeks; 25. batterij; 26. stofrol; 28 ramenas; 29 tempo; 31. atoom; 32. elfen; 34. fagot; 35. Mao; 36. U.S.A.; 38. ark; 39. non; 44. Remeo; 47. alarm; 49. aardig; 50. griend; 52. rogge; 54. ciel; 56. aero; 57. aroma; 59. berg; 62. alom; 64. mee; 65. A.O.A.; 67. ega; 70 va; 71. r.r.

## Helpt u ook mee voor de bestrijding van de kanker?

De Spaarvereniging „Spaarzaamheid", gevestigd bij H. van der Meijden, in de Nieuwstraat, collecteerde bij de verdeling van de kermispot een bedrag van *f* 16,35 voor het Kankerbestrijdingsfonds. Bravo, wie volgt!

In ons vorig nummer gaven wij enige cijfers omtrent de sterfte aan kanker onder de bevolking van ons land. Ter verdere propagering van de in de aanstaande week te houden collecte het volgende.

Geneeskundig is men zover gevorderd, dat deze vreselijke ziekte bij tijdige herkenning en doelmatige behandeling te genezen is.

De strijd tegen de kanker moet echter op ruimer basis gevoerd kunnen worden. De gevaren, waaruit de kanker kan ontstaan moeten nog onderkend en de daarvoor nodige bestrijdingsmiddelen gevonden worden.

Als de mannen der wetenschap zich daarvoor inzetten, hun gehele leven lang, tot heil van het volk, dan moeten zij daarbij geen moeilijkheden van financiëlen aard kennen.

Dit is, populair gezegd, zo ongeveer de ondergrond geweest voor de stichting van het Koningin Wilhelminafonds.

Ons volk nu heeft in de versterking van dit fonds de sociale taak de wetenschap de middelen te verschaffen om de strijd tegen de kanker te kunnen voortzetten.

De bedragen hiervoor nodig zijn niet te schatten. Honderdduizenden, millioenen wellicht, moeten ervoor bij elkaar gebracht worden.

Gemeenten zullen hiertoe meewerken door de verstrekking van jaarlijkse subsidies, particulier kan gesteund worden door lidmaatschap en overigens zullen collecten onder het volk eveneens een bijdrage vormen tot versterking van het Koningin Wilhelminafonds tot bestrijding van de kanker.

Dat de bevolking van Boxtel hierbij tone begrip te hebben voor de haar toegedachte plicht. Ieder steune dit werk voor de volksgezondheid.

Hiermede betuig ik mijn dank aan Heren Geestelijken, Kath. Thuisfront, Fanfare Concordia, Zangvereniging Ons Genoegen, Buurtbewoners, Familie en Vrienden en alle anderen, die bij gelegenheid van mijn thuiskomst uit Indonesië hun belangstelling hebben getoond, in het bijzonder dank voor de cadeaux mij door de buurt aangeboden.

S.M.A. G. J. v. d. Velden.
Kerkeind A 64, Liempde.

Te koop: toom zware biggen waarbij gemerkte en drachtige stamboek zeugen. Dobbelsteen, Tongeren 15.

Landarbeiderswoning te koop, met ruim ½ ha grond. Bevragen Molenstraat 19.

Te koop: plattebuis-kachel, met nikkel beslag, zonder gebreken, en kinderwagen, beide in goede staat. Vrilkhoven D 56, Liempde.

Te koop: Een jongensfiets, leeftijd 10-14 jaar en een wit fornuis en 2 kamer-kachels. L. Schoenmakers, Nieuwstraat (Café).

Te koop bij H. Scheutjens, v. Salmstraat 54, een toom beste biggen.

Te koop bij W. v. Nieuwburg, Langenberg 12, een-jarige legkippen en slachtkippen.

Te koop bij P. Langerwerf, Tongeren 11, Boxtel, een 14 weken dragend varken.

Prima werkende „Hekel-Dorsmachine met manége te koop. M. Timmermans, Munsel 28.

Te koop: twee tomen N.L. biggen, waaronder gemerkt voor stamboek. Joh. v. Rosmalen, Kasteren B 31a Liempde.

Gezocht: zit-slaapkamer met volledig pension, voor R.K. juffrouw b. b. h. Brieven onder no. 73.

Dagmeisje gevraagd. Stationstraat 19.

Gevraagd: nette Dienstbode bij Th. Eltink, Slager, Wilhelminastraat 20.

Gelegenheid tot weiden van elk soort vee op een ha nieuwe Klaverweide. C. v. Rulo, Boxtel.

Een partij slachthanen te koop bij M. van der Heijden, Vorst 18.

Fietsjongen gevraagd bij Slagerij P. Raaijmakers, Rozemarijnstraat 2.

Uit de hand te koop, wegens overlijden van de eigenaar, een perceel weiland, gelegen nabij de La Salle. Inlichtingen te verkrijgen bij Jac. Ghijsens, Stationstraat 102.

Te koop: een hondenkooi, binnen- en buitenhok. Spotprijs. Merheimstraat 4.

Voor direct gevraagd
**NET R.K. MEISJE en WERKSTER**
HOTEL RICHE,
Stationstraat 47, Boxtel

Accountantskantoor van
**H. CUPPEN**
Lid: Nederl. Genootschap v. Accountants
Lid: Bond van Belastingconsulenten
**Den Bosch**
Van Noremborghstraat 74, Tel. 8010
**Boxtel**
Prins Bernhardstraat 32, Tel 512
**BOEKHOUDINGEN en BELASTINGZAKEN**

**GAAT U DANSEN?**
Laat tevoren uw voeten vakkundig verzorgen door
**Jo v. Grinsven-v. Summeren**
**MART 15**

**Voor Uw PHILIPS RADIO naar VAN BOXTEL**
Ruime keuze in de nieuwste modellen
**ERKEND PHILIPS RADIO SERVICE**
**BOXTEL - Clarissenstraat 3 Telefoon 479**
Betalingen regelen wij desgewenst in overleg met kopers.

**Noteer even:**

**TH. ELTINK**
SLAGERIJ
WILHELMINASTR. 20
Telefonisch aangesloten onder nummer **571**

---

**Het adres voor**
# SPEELGOED
**P. SCHELLEKENS**
**Breukelsestraat 42**
Telefonisch aangesloten onder nummer **586**

---

In R.K. gezin
**Flinke Dienstbode**
GEVRAAGD
Hulp van kinderjuffrouw en werkster aanwezig
Brieven onder nr 66

---

**Met de Kermisdagen**
**GESLOTEN**
**Drogisterij De Molen**
**Rechterstraat**

---

*Glas-in-Lood*
is Artistiek en Modern!
★
Verfraait uw interieur
★
Maaktvitrage overbodig
★
Het wordt gemaakt bij:
**ATELIER P. VAN ROSSUM**
bij Sportpark O.D.C.
**BOXTEL**

---

**Voor verzorging**
**UWER pijnlijke voeten**
**NAAR**
**Jo v. Grinsven-v. Summeren**
Medisch Gedipl. Voetverzorgster
**MARKT 15**
**Ook aan huis te ontbieden**

---

**Wilt U met de Kermisdagen een fijne sigaar of sigaret roken**
**Dan moet U eens bij BERT VAN DEN BRAAK aanlopen**
**BARONIESTRAAT 73 - TELEFOON 450**

---

# SPECIAAL
**DEZE WEEK**
zolang de voorraad strekt
*Kousen-Reclame*

Links geweven
**DAMESKOUSEN**
zeer fijne kwaliteit.
IN **8** MOOIE TINTEN **2.95** p. paar
't Is weer:
# „IN DEN OOIEVAAR"
Fa. A. P. v. d. BOOMEN-RESINK

---

**Rook met de kermis**
**een fijne sigaar en sigaret!**
**Import sigaretten steeds voorradig**
o.a. Spangled, Fifteens, Plane, Graven A, First Lord, State Express 333, Players ook in busjes van 50 stuks
**Export sigaren** Elisabeth Bas, Karel I, Willem II Hofnar, Senator, La Paz, Ritmeester, enz.
Ook ontvangen een grote partij halve ponden tabak à 75 ct. voor pijp en sigaret
**HARRIE VOETS** Rechterstraat BOXTEL

---

**EMIGREREN naar Australië, Nieuw Zeeland, Canada, Brazilië en Amerika, enz.**
Inlichtingen omtrent passage in „De Ark", Prins Bernhardstraat te Boxtel, op DINSDAG 29 AUGUSTUS 's avonds vanaf 8 uur. Ook voor gesubsidieerden.
**Passage- en Reisbureau Wassing**
WILLEM II-STRAAT 12, TILBURG - TEL. 4441

---

**Voor een artistiek portret**
naar **JANSSEN**
**Prins Hendrikstraat**
Gedurende de Kermis geopend van 9 tot 6 uur.
Ook Zondag 20 Aug.

---

**SYLPHIDE SPECIAALZAAK**
VOOR DE KERMIS PRIMA GESORTEERD IN ALLE MERKEN SIGAREN EN SIGARETTEN.
Elisabeth Bas, La Paz, Willem II, Karel I, Hofnar, Velasques, Ritmeester, Aïda, Senator, enz. enz.
EXPORTSIGAREN: Willem II van 50 voor 30 ct.
Aïda van 18 voor 12 ct.
SIGARETTEN: Gypsy (Virginia), Douglas, Barclay.
RONY-Sigaretten 20 stuks ƒ 0,35.
TABAK wederom van ƒ 0,65 per half pond
Verder voor sigaret en pijp: 1,00, 1,25 en 1,50 per half p.
SIGARENKORT ƒ 1,25 per half pond.
**E. VERHOEVEN,** Stationstraat 60

---

**DRUKKERIJ en BOEKHANDEL**
*TIELEN* Stationstraat
zijn wegens **vacantie** vanaf Maandag 21 t/m Zaterdag 26 Augustus **gesloten.**
Alleen spoedeisend drukwerk kan gemaakt worden

---

**Het ideale kermis-cadeau**
*Een mooi sieraad*
*Een prima horloge*
Speciaal voor de Kermis tonen wij U een bijzonder grote collectie in
**DAMES- EN HERENHORLOGES.**
Uitstekende uurwerken Chique modellen
**Prijzen vanaf f 29.50**
Alle uurwerken met garantie.
*Fa A. v. Vlerken, Boxtel*
*Juwelier - Horloger* *Kruisstraat 10*

---

**Bloemenmagazijn „DE ANJER"**
levert voor iedere beurs
**EEN BRUIDSBOUQUET**
**Vraagt prijs. Breukelsestraat 110 - Telefoon 466**

---

**ALLES** op 't gebied van school- en tekenbenodigdheden vindt U in grote sortering aan billijke prijzen bij
*BOEKHANDEL* **TIELEN**
**Stationstraat**
Zie thans reeds onze speciale schoolétalages

---

**Als het gaat over Zaden of Bloemen**
**Steeds hoort ge dan v. Zogchel noemen**

---

**Fa M. CORVERS & F. VERHAGEN**
**De betere Dames- en Herenkleermakerij**
ACHTER 'T STADHUIS 17
S-HERTOGENBOSCH
ADRES VOOR BOXTEL:
BREUKELSESTRAAT 30
Ook in mindere prijsklasse.
Vraagt stalen collectie.
Harris Tweedjassen à f 85-.
Uit voorraad leverbaar.

---

Met de kermis kunt U samen even komen kijken.
Naar onze nieuwe collectie
**SLAAPKAMERS**
**HUISKAMERS**
**EN SALONS**
welke stuk voor stuk sierlijk van model en solide van afwerking zijn.

**O. F. Slaapkamers**
met linnenkast, geheel compleet, gestoffeerd naar keuze, fl. 575.—, 425.—, 315.—

**O. F. Huiskamers**
compleet met dressoir, tafel, 2 armstoelen en 4 stoelen fl 445.—, 395.—, 325.—

**Salons**
4 clubs en salontafel fl 525,—, 345.—, 235.—

Dit is slechts een greep uit onze uitgebreide collectie. welke wij U gaarne tonen.
Ziet onze speciale étalages en komt vrijblijvend even kijken.
't Is weer
**„IN DEN OOIEVAAR"**
FA. A. P. VAN DEN BOOMEN-RESINK
Stationstraat 43 Breukelsestraat 9

---

**DE GRUYTER'S**
*Snoepje van de week*
**een zakje heerlijke versnaperingen**
**en een kinderverrassing 10 ct**
923
BIJ AANKOOP VAN FL. 2,50 DE GRUYTER-ARTIKELEN

---

Voor Woninginrichting
zegt iedereen
eerst naar .....
*F. J. Witteveen*
BOXTEL

---

# Mag. „DE BIJENKORF"
**A. VAN KOL**
**BOXTEL** Stationstr. 55 - Tel. 406
Markt 14 - Tel. 489
**SCHIJNDEL** - Hoofdstr. 141 - Tel. 319

---

# KERMIS!! KERMIS!!

**SPEELGOEDEREN**

MAMA POPPEN met haar en slaapogen 8,25 - 7,25
SLAAPPOPPEN met haar zeldzaam mooi 5,50 - 5,25 - 3,90
POPPEN met haar in Rose en Blauw 1,95

**DE BIJENKORF** een waar **POPPENRIJK**

CELLULOID POPPEN (schildpad) in alle prijzen.
BABY POPJES 2,50 - 1,50 - 95 - 75
50 - 39 - 24 - 10 - 8 ct.
WERP POPPEN 75 - 45 ct.

**Gedurende de Kermisdagen**
zijn onze zaken
STATIONSTRAAT 55 en MARKT 14
**tot 's avonds 10 uur GEOPEND**

**Sport- en Wandelwagentjes „Torck"**
IN ALLE PRIJZEN

GEWEREN op kaart 2,00 - 1,50
PISTOLEN 90 - 60 ct.
KLAPPERPISTOLEN 50 - 39 - 25 - 20 ct.
HONDERDSCHOTPISTOLEN 1,50 - 75 - 50 ct.

**Kinderfietsjes** prima kwaliteit
35.- - 29.50 - 24.50 - 19.50 - 15.-

KINDERSERVIESJES 3,50 - 2,40 - 2,10 - 1,60
BROMTOLLEN (koraal-muziek) 2,40 - 2,25
DRAAIORGELS 1,60 - 1,35 - 1,00 - 0,50 - 0,25
TROMPETTEN 70 - 60 - 50 - 30 ct.
TIMMERKAARTEN diverse prijzen vanaf 50 ct.
KINDERHORLOGES 45 - 25 - 10 ct.
KINDERSTRIJKIJZER 20 ct.

**De nieuwste mechanische snufjes**
zojuist uit Duitsland ontvangen

AUTOBANDEN 6,50 - 4,95 - 4,20
TREINEN 5,95 - 3,95 - 2,50 - 1,40 - 1,20
MOTOREN met zijspan 2,50
MOTOREN in diverse uitvoeringen 1,50

**Auto's** U ziet bij ons een waar
**Autopark** van 2.50 - 1.95 - 1.50
1.00 - 60 ct - 50 ct - 25 ct - 15 ct

MONDORGELS vanaf 50 ct.
GEKLEURDE BALLEN 2,90 - 2,40 - 1,80
1,35 - 1,15 - 90
VOETBALLEN vanaf 70 ct.
VLIEGTUIGENMOLENS 1,65
TELEFOONTJES 60 ct.
SPAARPOTTEN vanaf 15 ct.
DUBBELTJES-SPAARPOT 1,00
RAMMELAARS, 30 soorten
BIJTRINGEN 50 - 25 - 15 ct.
VOETBALFLUITEN 20 ct.
VERFDOZEN 1,00 - 80 - 60 - 40 ct.
BOUW- EN BLOKKENDOZEN
2,10 - 1,75 - 1,50 - 1,10 - 75 ct.
ZANDEMMERTJES MET SCHOPJES
TROMMEN MET STOKKEN 95 ct.
KRAALTJES in doos 40 ct.
SAXOPHOONS 2,25 - 2,20
TREK-HARMONICA'S 4,95 - 3,40 - 2,10
SPAARKISTJES 1,75 - 1,50 - 1,35
KUIKENWAGENS plastic 1,05
POPPEN-MEUBELS 1,10 - 90 ct.

**Grote sortering**
**Gezelschap Spelen** In alle prijzen

KINDERZONNEBRILLEN 50 ct.
PADVINDERFLUITEN 85 ct.
TENNISRACKETS 2,25 - 1,95 - 1,70 - 1,35
PLASTIC KINDERSCHAARTJES 20 ct.
PUNTENSLIJPERS, als wereldbol, auto's, hoefijzer, popjes vanaf 15 ct.
POPPEN PARFUM 30 ct.

**Grote sortering**
**Kindertasjes** vanaf 135 ct

Voorts Kruiwagens, Trekwagens, Poppentrekwagens, Tafelbiljarts, Trickshots, Kegeldozen en Wagens, Houten Auto's, Kiepwagens, Kacheltjes, Rolschaatsen, Weegschaaltjes, Constructiedozen, Garages, Keukens, Winkeltjes, Telramen, Autosteps, enz. enz. enz.

*** LET WEL: Gedurende de Kermisdagen elke avond tot**
**10 uur GEOPEND**

**„DE BIJENKORF"**
**A. VAN KOL**
Stationstraat 55 **BOXTEL** Markt 14

**Modevakschool E.N.S.A.I.D.**
Rechterstraat 20, Boxtel

**Nieuwe leerlingen gelieven zich op te geven vóór 1 SEPTEMBER a.s.**

Opleiding:
Huishoudelijk gebruik
Lingerie, Costumière,
Coupeuse,
Lingerie-Coupeuse,
Lerares-Coupeuse, enz.

**M. J. J. Font Freide-v. Nistelrooy**
~~Rechterstr. 20 - Boxtel - Tel. 454~~

---

**H.H. Landbouwers**
Uit voorraad leverbaar
**Prima halflange knolzaad**
per kilo f 1.95
**Firma GEBR. van OERS**
ZAADHANDEL
Breukelsestraat 112

---

BEZOEKT DE

# Grote locale Rundveefokdag

Te organiseren door:
**Fok- en Contrôlever. „De Vooruitgang", „Ons Belang" en de Stierhouderij**
op Dinsdag 22 Augustus a.s., op het terrein van de Heer C. v. d. AKER (Café De Ketting)
TE BOXTEL **AANVANG 9.30 UUR.**
Grote aanvoer van prima Fokvee. Ook voor verkoop.

---

**MUZIEK ● STEMMING**
**The Greens Smokingband**
MET VERSTERKING
Opent Zaterdagavond om 7 uur de Kermis in
# Café M. v. d MEIJDEN
FELLENOORD
**PRIMA DRANKEN ● GEZELLIGHEID**

---

# „DE ARK", BOXTEL - KERMISPROGRAMMA

**MAANDAG 21 en DINSDAG 22 AUG.**
**8 UUR**

**Europa's grootste hypnotiseur, telepaath en helderziende!**
# INDRA
**De man met het ZESDE zintuig**
'n Avond in het land der occulte verschijnselen.
Aan de hand van foto's, brieven, e.d. vertelt Indra over personen in binnen- en buitenland

**WOENSDAG 23 AUGUSTUS**
**8 UUR**
**„HET ZUID-HOLLANDS TONEEL"**
MET
*JAC. VAN BIJLEVELT*
IN
# „MIJN ZOON DE DOKTER"
VROLIJK BLIJSPEL MET KOSTELIJKE SITUATIES

Prijzen der plaatsen voor alle avonden: **f 2.-, f 1.50 en f 1.-.** Plaatsbespreken en kaartverkoop vanaf Zondag 20 Augustus van 12-1, en 's avonds vanaf 6.30 uur aan de zaal

---

**Gedurende de Kermisdagen**
**zijn wij GESLOTEN voor reparaties**
★ Zaterdag 19 Augustus kunnen wij na 3.00 uur geen reparaties meer aannemen vóór Donderdag 24 Aug
**Rijwielhandel en Reparatie P. J. v. d. BONGAARD**

---

Koopt voor uw kermisgeld
**'n Horloge of 'n Sieraad**
in goud, zilver of doublé
**HORLOGES vanaf f 25.-**
Alles met volledige garantie.
ZIET ETALAGE
**F. P. v. Langen, Stationstr. 62**
Horloger — Opticiën — Juwelier
**Leverancier voor alle Ziekenfondsen** **Telefoon 584**

---

# KERMIS 1950

Evenals andere jaren komen wij ook deze keer met een collectie speelgoederen voor de dag groter dan ooit te voren.

**Speciale Kermisaanbieding**

★ Onbreekbare baby-pop 38 cM hoog armen en benen en kop beweegbaar, slechts **3,50.**
★ 4 prachtige kinderleesboeken met gekleurde plaatjes, samen **1,00**

Hebt U onze automatische bromtollen al gezien? Wij brengen de nieuwste sirenenfluiten, draaimuziek, dozen kralen, treinen, poppen, vliegtuigen enz.

Het is beslist de moeite waard tijdens de Kermisdagen even binnen te lopen bij:

# C. STEINMANN
Rechterstraat 6 Boxtel Telefoon 401

---

# KERMIS BOXTEL
Zondag 20 Augustus 4—10 uur
**Diverse Attracties in „'t Paviljoen"**
**o.l.v. „De Gobstick-Cats"**
**Entree p. pers. f 1.50; p. paar f 2.50**
**Geen consumptieverhoging**

---

**Als kind**
**hield zij al van lekker eten!**
**NU IS ZIJ 31**

en let óók nog op voedzaamheid en voordeel! Daarom koopt ze bij de Spar! Dat scheelt haar GULDENS!

**STEEDS AANBIEDINGEN MET EXTRA ZEGELS.**
**UW SPAARBOEKJE ZO VOL.**

**200 gram ZOMER MELANGE 50 cent**
**10 Sparzegels extra**

**250 gr. KOEKJES, div. soorten 50 cent**
**10 Sparzegels extra**

GARANTIE VOOR KWALITEIT
**BIJ ARTIKELEN MET HET SPAR-WAARBORGMERK ALTIJD ZOVEEL EXTRA ZEGELS, DAT U EEN VOORDEEL HEBT VAN 10-12%**

# DE SPAR
ZELFSTANDIGE KRUIDENIERS

---

Een leuke verrassing voor de Jeugd
BIJ AANKOOP VAN MINSTENS f **2.50** BOODSCHAPPEN
★ EEN MOOIE BALLON GRATIS

*ONZE BEKENDE 2-DAAGSE RECLAME*
A.S. VRIJDAG EN ZATERDAG AFGEHAALD UIT DE WINKEL:
★ Heerlijk Rookvlees 100 gram van 46 voor 39 ct
Vruchtenkoekjes 100 gram van 25 voor 22 ct
Cocos Ringen 3 stuks voor 22 ct

*EXTRA AANBIEDING HEERLIJKE DRUPS*
Gevulde drups - Tosca's - Zijdedrups
Frambozendrups - IJsbonbons - Fruitmelange 150 gram 25 ct
Greindrups - Rozetjes - Aardbeien - Schijfjes 200 gram 25 ct

# ALBERT HEIJN
*Maakt U het leven goedkoper!*

---

**Bij BOVENDEERT**
**SCHOENHANDEL** naast Gemeentehuis

**in prima calfs 20,95**

bovendien de bekende spijkerloze AVANG schoenen thans weer voorradig.
Herensportschoenen reeds vanaf **16,95**
Een keur van de nieuwste damesschoenen zojuist ontvangen.
ZIE ONZE ETALAGE
Voor de **VACANTIE** extra **AANBIEDING** reeds vanaf **7,50** een mooie sterke koffer.
**De gehele kermisweek voor verkoop van schoenen geopend.**

---

**VIS** **VIS**
Bezoekt tijdens de Kermisdagen
De van ouds bekende Vis- en Zuur . . .
Ger. paling, geb. vis, zure en nieuwe haring
enz. enz. aan concurrerende prijzen.
**VOS** Stationstraat 44 Telef. 527

---

● Wij ontvingen zo juist de alom bekende
**Cutex Nagellak . . . à f 1.25**
**en Pond's Dag- en Nachtcrême**
Voor de Kermisdagen hebben wij
Heerlijke Parfums en Eau-de-Cologne
in alle prijzen
**Kent U reeds Odo-Ro-No 75** ct. per doosje
HET MIDDEL TEGEN TRANSPIREREN
**Parfumerie M. J. VAN DEN BROEK**
BREUKELSESTRAAT 34 TELEFOON 220 ●

---

**ROESTVRIJE**
# MAGNEET
**RIJWIELEN**
**KEUS**
**uit 10 verschillende kleuren**
# VAN BOXTEL N.V.
Clarissenstraat 3 - Tel. 479 - BOXTEL
Indien gewenst kan betaling met koper worden geregeld.

---

*Elke huisvrouw weet 't nu uit ondervinding:*

**Presto MAAKT DE VAAT NIET „GEWOON" SCHOON**
**maar**

Het zakje Presto, dat U laatst kreeg, is natuurlijk al op! U zult intussen wel een groot pak bij Uw winkelier gekocht hebben! Zoals iedereen, die net als U ontdekte, dat Presto de vetste afwas glanzend schoon tovert, zònder zeepsmaak, zonder vuile kwast of teil.

*Vuil goed, in **Presto** geweekt, laat zich beter en sneller wassen!*

P.M. 1-28

Brabant's Centrum
No. 299 - 18 AUG. 1950

# Parochie-Agenda

**12e Zondag na Pinksteren.**
**20 Augustus 1950.**

## PAROCHIE ST. PETRUS, BOXTEL.

De H. H. Missen zijn om half 7, kwart voor 8, 9 uur en om half 11 de Hoogmis. De H. Mis van half 7 wordt opgedragen voor Wilhelmina v. Gent-v. d. Schoot, op het zijaltaar gel. H. Mis voor de levende en overleden leden van de processie Boxtel-Hakendover. De H. Mis van kwart voor 8 wordt opgedragen voor het geestelijk en tijdelijk welzijn van de parochie en de H. Mis van 9 uur voor Emilie v. Rijckevorsel.
Vandaag gaat in alle H.H. Missen de 1e schaal voor de missie van Pater v. Roosmalen, terwijl de 2e schaal gehouden wordt voor de bijzondere noden van het Episcopaat, welke beide collectes ten zeerste in de milddadigheid van de gelovigen worden aanbevolen.
Hedenavond om 7 uur Lof met rozenhoedje.
Dinsdag 22 Augustus is het de Feestdag van het Onbevlekt Hart van Maria. Na de H.H. Missen zal de Toewijding aan het Onbevlekt Hart van Maria worden gebeden.
Wij sporen de gelovigen en ook de kinderen aan, op die dag in groten getale de H. Mis bij te wonen en de H. Communie te ontvangen.
Donderdagavond om 7 uur Lof met rozenhoedje.
Zaterdag is er gelegenheid tot biechten van half 3 tot 4 uur en van 6 uur tot half 8.
Dopen iedere dag van half 3 tot 3 uur.
MAANDAG: om kwart voor 7 gel. H. Mis voor Marinus v. Diessen, om half 8 gel. H. Mis voor Aloysius v. Griensven, te Höngen overleden; om half 9 gel. mndst. voor Henricus v. Oirschot.
DINSDAG: om kwart voor 7 gel. H. Mis voor Johanna v. Run Russens v.w. de St. Elisabethvereniging; om half 8 gel. jrgt. voor Adriana Bevers-v. d. Velden; z.a. gel. jrgt. voor Antoinetta v. Dongen-Goyaerts; om half 9 gel. H. Mis voor Martinus Giesbers.
WOENSDAG: om kwart voor 7 gel. H. Mis voor Wilhelmus Meulendijk, te Schijndel overleden; om half 8 gel. mndst. voor Hendrica Voermans-Vervoort; om half 9 gel. H. Mis voor Franciscus v. d. Velden v.w. de H. Familie.
DONDERDAG: om kwart voor 7 gel. H. Mis voor Antonius Schellen; om half 8 gel. H. Mis voor Harrie Weyers; om half 9 gel. H. Mis voor Geertruida v. d. Schoot-v. d. Heijden. Hedenavond om 7 uur Lof met rozenhoedje.
VRIJDAG: om kwart voor 7 gez. mndst. voor Christianus v. Breugel; om half 8 gel. H. Mis tot bijz. intentie; om half 9 gel. mndst. voor Martina Kerkhof-v. d. Staak.
ZATERDAG: om kwart voor 7 gel. H. Mis voor Maria Loerakker-v. Geel; om half 8 gel. jrgt. voor Petronella v. Griensven-v. d. Steen; om half 9 gez. mndst. voor Wilhelmina Cordewinders.
Het H. Sacrament des Huwelijks wensen te ontvangen: Adriaan Smit, geb. te Zevenbergen en won. te Boxtel (H. Hart) en Frederica Gerarda van de Laak uit deze parochie, waarvan heden de 3e afkondiging geschiedt.
De gelovigen zijn verplicht de hun bekende huwelijksbeletselen waarin niet is gedispenseerd, ten spoedigste aan de pastoor bekend te maken.

## PAROCHIE H. HART, BOXTEL.

De H. Missen zijn om 6 uur tot zekere intentie. Om 7 uur voor het geestelijk en tijdelijk welzijn van de parochie; om 8 uur voor de levende en overleden leden van de Broederschap van de H. Bernardus van Ulecoten; om kwart over 9 voor Maria Kurvers-van Nistelrooy vanwege de Broederschap van O. L. Vrouw in 't Zand; om half 11 de hoogmis, tot intentie van de Boxtelse Priesterstudentenclub.
Onder de H. Missen van 7 en 8 uur Algemene H. Communie voor de leden van de H. Familie voor Moeders en gehuwde vrouwen.
De 1e schaal gaat voor de kerk en de 2e voor de Bijzondere Noden.
Om 7 uur Lof met rozenhoedje voor onze parochianen die nog in het buitenland vertoeven, en voor het behoud van de vrede.
**Dinsdag** — feestdag van het Onbevlekt Hart van Maria.
**Donderdag** — feestdag van de kerkwijding van de Kathedrale Basiliek van St. Jan te 's-Hertogenbosch (diocesaan feest).
**Vrijdag** — feestdag van de H. Apostel Bartholomeus.
MAANDAG 21 Aug.: 7 uur l. m. voor Johanna Voets-v. d. Braak; kwart voor 8 l. d. voor Jean Smeets; half 9 l. m. voor Waltherus Ossenblok.
DINSDAG 22 Aug.: 7 uur l. d. voor Mia van Kempen; kwart voor 8 l. d. voor Jan van Weerd; half 9 l. d. voor Cornelis Peijnenburg.
WOENSDAG 23 Aug.: 7 uur l. m. voor Adrianus van Kleef; kwart voor 8 l. d. voor Hendricus van Weerd; half 9 l. d. voor Petrus Baayens.
DONDERDAG 24 Aug.: 7 uur l. d. voor Maria Kurvers-van Nistelrooy, vanwege de buurt; kwart voor 8 l. d. uit dankbaarheid; half 9 l. d. voor Franciscus Vlamings.
VRIJDAG 25 Aug.: 7 uur l. m. voor Petrus Voets; kwart voor 8 l. d. voor Piet Melis, vanwege de buurt (Merheimstraat); half 9 l. j. voor Johanna van Erp-Baayens.
ZATERDAG 26 Aug.: 7 uur l. d. voor Petrus Baayens; kwart voor 8 l. m. voor Adriana Scheutjens-van Dijk; Mariaaltaar l. m. voor Adriana Kerssemakers-v. Nistelrooy; half 9 l. j. voor Wilhelmus van Erp.

## PAR. H. LAMBERTUS, GEMONDE.

ZONDAG: half 8 H. Mis voor het welzijn der parochie; 10 uur jrgt. voor Josephus v. Grinsven en Henrica de hsvr.
MAANDAG: half 8 jrgt. voor Josina Smits.
DINSDAG: half 8 jrgt. voor Anna Maria v. Oorschot.
WOENSDAG: half 8 jrgt. voor Theodorus v. Doleweerd en Adriana de hsvr.
DONDERDAG: half 8 jrgt. voor Wilhelmus Bergman.
VRIJDAG: half 8 jrgt. voor Henricus v. d. Wijst, Antonia de hsvr., Cornelia de dochter.
ZATERDAG: half 8 jrgt. voor Adrianus Corsten.

**Deze week zullen geschieden:**

Maandag H. Mis voor Arnoldus Bressers te Liempde overleden. Dinsdag H. Mis voor Arnoldus Bressers te Liempde overleden. Woensdag H. Mis voor Cornelia v. Helvoirt vanwege de kinderen. Donderdag H. Mis voor Cornelia v. Helvoirt vanwege de kinderen. Vrijdag H. Mis voor Wilhelmina Olyslagers vanwege de kinderen. Zaterdag H. Mis voor Wilhelmina Olyslagers vanwege de kinderen.

## PAROCHIE H. THERESIA, BOXTEL.

ZONDAG: half 7 H. Mis tot intentie van de parochianen; 8 uur H. Mis voor Theodorus Huyberts; 10 uur gez. jrgt. voor Johanna Cornelia v. Hal-de Laat.
De gelovigen worden in de gelegenheid gesteld aan hun offerplicht te voldoen in de eerste schaal voor onze eigen kerk; in de tweede voor B. N..
Vergadering van St. Vincentiusvereniging; half 3 Lof met rozenhoedje om God's zegeningen te verkrijgen over Orion en de kapel van stapelen.
MAANDAG: half 8 H. Mis voor Adrianus Dankers.
DINSDAG: half 8 gez. mndst. voor Adrianus v. d. Sloot.
WOENSDAG: half 8 gez. jrgt. voor Johanna v. Heerebeek-de Beer.
DONDERDAG: half 8 H. Mis tot intentie van de leden der Godvruchtige vereniging ter ere van de H. Theresia.
VRIJDAG: half 8 H. Mis voor Peter Hazenberg.
ZATERDAG: half 8 H. Mis voor Marinus Berends.
Biechthoren van half 3 tot 4 uur en van 6 uur tot half 8, daarna Lof met rozenhoedje om God's zegeningen te verkrijgen over Zijne Heiligheid de Paus en het H. Jaar.
30 dagen worden de gebeden verzocht voor Antonia de Punder-Boonman te Kwadendam overleden.
Bereiden we ons voor door een noveen ter ere v. d. H. Theresia, patrones van de missionarissen tot hulp van de Wel-Eerw. Pater v. Roosmalen, missionaris in Z. W. Afrika.

## PAR. ST. JAN'S ONTHOOFDING, LIEMPDE.

ZONDAG: half 7 l. m. tot welzijn der parochie; 8 uur l. j. voor Johanna Petrus Kuppens; 10 uur z. j. voor Joh. v. d. Sande; 3 uur Lof, daarna meisjescongregatie.
MAANDAG: 7 uur z. j. voor Anna Hendr. v. d. Velden; 8 uur l. j. voor Wilhelmina Corn. Kuppens.
DINSDAG: 7 uur z. j. voor Joh. Braken en Wilhelmina de hsvr.; 8 uur l. j. voor Johanna Joh. Bakx.
WOENSDAG: 7 uur z. j. Nicolaas v. d. Velden; 8 uur l. m. voor Arnoldus Bressers als overl. lid proc. van Kevelaar.
DONDERDAG: 7 z. j. voor Maria Nicolaas v. d. Velden; 8 uur l. j. Joh. Smulders-Swinkels.
VRIJDAG: 7 uur z. j. voor Petrus v. d. Velden; 8 uur l. j. voor Adriana Corn. v. d. Hout.
ZATERDAG: 7 uur z. m. voor de leden der proc. van Kevelaar; half 8 l. j. voor Hendrika v. Rijsingen; 8 uur l. j. voor Henri v. Aarle en Corn. de zoon.
ZONDAG: half 7 l. j. voor Adr. Thomassen; 8 uur l. m. tot welzijn der parochie; 10 uur z. j. voor Huberta Petrus v. d. Velden.

**Bij de Eerw. Zusters:**

Maandag 7 uur l. m. voor Antoon v. d. Velden vanwege Kerkeind. Dinsdag 7 uur l. m. voor Johanna Traa te St. Oedenrode overleden. Woensdag 7 uur l. m. voor Marinus Kuppens vanwege familie. Donderdag 7 uur l. m. voor Arnoldus Bressers vanwege de kinderen. Vrijdag 7 uur l. m. voor Adr. Corn. Kuppens. Zaterdag 7 uur l. m. voor Hendrica Hendr. Quinten v. w. de Klein-kinderen. Zondag 7 uur l. m. voor Theo van Hal, enz. vanwege de Koestraat.
30e voor Johanna Traa te St. Oedenrode; Marinus Kuppens en Adr. Bressers te Liempde overleden.
Gedoopt: Ger. Joh. Corn. zoon van Joh. v. d. Heyden-Smulders; Henr. Theod. Joh. zoon van Joh. Legius-Meulenbroek.

## PAR. H. WILLIBRORDUS, ESCH.

H.H. Missen om 7 uur; half 9 en 10 uur Hoogmis voor de Parochie. Twee schaalcollecte voor Bijz. Noden Episcopaat en voor de nieuwe glas-in-lood-ramen. Na de middag om 3 uur Lof met Rozenhoedje; na het Lof een lied.
Dinsdag is het de feestdag van het Onbevlekt Hart van Maria. Om half 8 pl. gez. H. Mis en 's avonds om half 8 pl. Lof, waaronder toewijding. Na het Lof een Marialied.
ZONDAG: 7 uur H. Mis; half 9 H. Mis uit dankbaarheid (K); 10 uur Hoogmis voor de Parochie.
MAANDAG: half 8 H. Mis voor Johannes Rutten.
DINSDAG: half 8 gez. gef. jrgt. voor Cornelis van den Braak.
WOENSDAG: half 8 H. Mis voor dierbare overledenen.
DONDERDAG; half 8 mndst. voor Theresia Jansen-Schrauwen.
VRIJDAG: half 8 mndst. voor Adrianus van Beers.
ZATERDAG: half 8 H. Mis voor Wilhelmina Spooren v. w. Br. H. Bloed.
Elders: H. Mis voor Cornelia van Oers-v. d. Braak. H. Mis voor Albertus van Gemert.

## ST. CHARLES, HAL, BOXTEL.

Zondag 20 Augustus. Twaalfde Zondag na Pinksteren. Deze middag om 3 uur Lof met Rozenhoedje.
Dinsdag Feest van het Onbevlekt Hart van Maria. Om 8 uur Lof.
Donderdag: Feest van de H. Bartholomeus, Apostel. Om 8 uur Lof.
Zaterdag om 8 uur Lof.
ZONDAG: om half 9 H. Mis voor de overleden leden der familie Henket.
MAANDAG: om 7 uur jaargetijde voor Piet van Liempd.
DINSDAG: om half 8 voor overleden familie Johan van Heesch-van der Sande.
VRIJDAG: om half 8 voor Mevrouw Henket-Windstosser.
ZATERDAG: om half 8 maandstond voor Tonny Schaffer.

KERMIS IN BOXTEL
*Een deeg'lijk cadeautje om kermis te vieren.*
*Hetzij nylons of das van V.H.V.*
**DAT ZAL U SIEREN.**
VAN HOUT VERVERGAARD
MOLENSTRAAT BOXTEL

# WEERPRAATJE

## ZOMERS VAN DE LAATSTE 50 JAREN WORDEN STEEDS WARMER

(Van onze weerkundige medewerker).

Het is een mens eigen om gauw ontevreden te zijn en wel vooral over het weer. Wat is er al niet gemopperd en geklaagd als er in de zomer eens een week aaneen regenachtig en koel weer voorkwam. Daarmee is dan meestal in de volksmond het gehele karakter van die zomer al gekwalificeerd. Zo is het ook nu weer; velen zijn de bijna veertien mooie en warme dagen van begin Juni alweer vergeten. Maar gelukkig hebben wij een betere maatstaf om te kunnen bepalen of een zomer nu mooi, normaal of slecht is te noemen en wel in de vorm van een gewone, maar zuivere kwikthermometer. Zo worden o.a. in De Bilt elk uur, zowel overdag als des nachts, thermometers afgelezen, waarvan de uitkomsten opgeteld en gemiddeld worden. Het menselijk lichaam is een slechte thermometer, want als de één vindt dat het warm is, dan is een ander van mening dat het nog maar koel zomerweer is, zodat hier geen pijl op te trekken is.

Wij hebben enkele boeken met temperaturen, zomerse dagen enz. over een groot aantal zomers er eens op nageslagen en willen U thans met enkele duidelijke cijfers aantonen, dat, berekend over de laatste 50 jaren, n.l. vanaf 1900, de zomers van de laatste 25 jaren, aanmerkelijk warmer zijn geweest, dan gedurende de hieraan voorafgaande 25 jaren, t.w. van 1900—1925. Wij hebben hiervoor de cijfers genomen van De Bilt, daar dit station vrijwel midden in het land ligt en dus geen uitgesproken land- of zeeklimaat vertoont, zoals b.v. dat van Maastricht of Den Helder.

Bekijken wij eerst de gemiddelde zomertemperaturen (over Juni, Juli en Augustus), berekend naar uurlijkse waarnemingen, dan zien wij, dat er van 1900—1925 in totaal 10 zomers voorkwamen die te warm waren en in de periode van 1925—1950 waren er 19 van de 25 te warm.

Wij geven hier voor de drie zomermaanden de afwijkingen afzonderlijk. Het eerste cijfer is het aantal TE warme zomers sinds 1925 en tussen haakjes het aantal TE warme zomers van 1900—1925, waaruit duidelijk blijkt dat de zomers na 1925 aanmerkelijk warmer waren. Voor Juni bedroegen deze cijfers 15 (10), voor Juli 17 (12) en voor Augustus 20 (10). In de periode van 1900—1925 waren er dus 32 „TE" warme zomermaanden, tegen maar liefst 52 in de laatste 25 jaren.

Een zeer duidelijk voorbeeld geeft ook het aantal zomerse dagen (in De Bilt genoteerd) te zien. Voor de drie zomermaanden afzonderlijk bedroeg het aantal zomerse dagen (dagen met maximum temperaturen boven de 25 gr. C!) in De Bilt van 1900—1925 voor Juni 108 Juli 156 en voor Augustus 85. Vergelijk dit nu even met het aantal waargenomen zomerse dagen in de laatste 25 jaren, n.l. voor Juni 134, Juli 200 en voor Augustus 160. Het aantal zomerse dagen in de maanden Juni, Juli en Augustus bedroeg dus van 1900—1925: 349 stuks tegen 494 stuks in de periode van 1925—1950. Uit deze cijfers blijkt toch duidelijk, dat de zomers van de laatste 25 jaren aanmerkelijk warmer zijn geweest, dan die in de hieraan voorafgaande 25 jaren. Van 1900—1925 kwamen er nog 11 zomermaanden voor zonder ook maar één zomerse dag. Van 1925—1950 maar 2, n.l. Juni 1928 en Augustus 1941. De warmste zomer van de laatste 50 jaren was die van 1947 met totaal van Mei—September 62 zomerse dagen en de koudste zomer was 1907 met 9 zomerse dagen.

Laten wij dus niet mopperen als er eens een iets te koude zomermaand voorkomt, want bij de zomers tussen 1900 en 1925 vergeleken, hebben wij heus geen reden tot klagen, en leven wij eigenlijk boven onze stand.

(Nadruk verboden).

# VINCENT VAN GOGH

## EEN GROOT SCHILDER EEN EENZAAM MENS.

**Tussen de gloriejaren van Rembrandt, Frans Hals en zo vele onbegrepenen van vandaag, heeft Vincent van Gogh geleefd en gewerkt. In de weinige jaren, dat het aardrijk met hem verrijkt is geweest, heeft deze stille man zijn belangrijk deel aan de glorie der Nederlandse schilderkunst toegevoegd. Zo veelomvattend en zo groot is zijn werk uit die enkele tragische schildersjaren in zijn ellendig leven, dat hij ons wel toeschijnt als een komeet temidden van de schilders-sterrenhemel, die daar even doorflitste, zeer snel zijn gloed verbreidde om dan te verdwijnen met achterlating van een onuitwisbare indruk.**

Van Gogh's schilderkunst is slechts te begrijpen wanneer men zijn levensgeschiedenis kent, nog sterker, wanneer men iets kan proeven van het lijden, dat hem op zijn korte levensweg van 37 jaren heeft gekweld. Hij was een kunstenaar als alle anderen; in eenzaamheid en zonder liefde heeft hij moeten werken. Zijn jeugd was naar uiterlijke omstandigheden vrij gelukkig.

Hij werd in 1853 te Zundert in Noord-Brabant geboren, waar zijn vader dominee was. Hier ging hij naar school en was hij een kind als alle andere kinderen met een sterk aanhankelijkheidsgevoel en groot vertrouwen in zijn ouders. Eerst later, toen de beschermende bolster van het ouderlijk huis van hem afviel, werd hij geconfronteerd met een leven, dat te alledaags en onwaarachtig voor hem was. Vincent leefde in een droom, naar waarachtigheid strevend, naar geluk voor de mensen zoekend, want zijn liefde voor de vertrapten was groot — misschien al te groot.

Hij overschreed de drempel naar het werkelijke leven in een kunsthandel te Den Haag. Hij wist zelf niet waarvoor hij geschikt was en omdat zijn oom een kunstzaak dreef, moest hij dat vak ook maar leren. Hier dronk hij de schoonheid van schilderij en ets met volle teugen en hij wierp zich met alle kracht op zijn werk. Zijn werkgever was zeer tevreden en zond hem, om zich verder te bekwamen, naar Londen, waar hij met zijn romantische natuur hartstochtelijk verliefd werd op een meisje, uit zijn kosthuis dat hem bedroog. Zó ontgoocheld was hij door deze teleurstelling, dat hij een zwaarmoedig mens werd.

Plotseling kreeg hij een hartgrondige afkeer van het commerciële kunsthandelsbedrijf. Hij verwaarloosde zijn werk en werd ontslagen. Veel lezend in de Bijbel trachtte hij zijn evenwicht te hervinden maar de onrust en tegenzin in het gewone leven bleven hem vervolgen. Na een tijdlang hulponderwijzer te zijn geweest in Londen en bediende in een boekhandel te Dordrecht, belandde hij tenslotte in het ouderlijk huis, waar hij de rust uit zijn kinderjaren ook niet kon terugvinden. Hij beproefde toen een theologische studie in Amsterdam, maar de afzondering in boeken kon hij evenmin verdragen.

### Van evangelist tot kunstschilder.

Vincent had slechts een drang naar daden, zocht nog enkel naar de juiste vorm om zich te uiten, die hij vond in België, in de Borinage, waar hij als evangelist ging werken onder mijnwerkers. Niet in het woord zal zich echter zijn scheppingsdrang kristalliseren maar in verf en kleuren. Bewogen met het lot van de arbeiders, die in zeer slechte levensomstandigheden werkten, wilde hij zelf mee-lijden en dus verkocht hij al zijn bezittingen, daartoe geïnspireerd door het evangelie.

Zijn onmaatschappelijke instelling deed hem ook hier zijn werkkring verliezen en zo begon hij te tekenen, al bijna dertig jaar oud. Zijn broer Theo was de enige, die Vincent ooit begrepen heeft. Wat er ook gebeurde, steeds kwam op het kritieke moment zijn broer Theo, om hem van de ondergang te redden, alhoewel deze zelf maar met moeite kon rondkomen. Theo stimuleerde hem in zijn nu beginnende kunstenaarsarbeid en een intensieve briefwisseling tussen beide broers was het gevolg van hun wederzijdse genegenheid. Liefst 600 brieven schreef Vincent aan Theo in die moeilijke laatste jaren van zijn leven, die toen aanvingen. Hij ging naar Brussel om er Millet te bestuderen en leerde in Den Haag veel van Anton Mauve.

Op aandrang van zijn broer Theo ging Vincent van Den Haag weer naar zijn ouderlijk huis, naar Nuenen, waar hij een atelier kreeg in de mangelkamer, verguisd door zijn naaste omgeving en slechts een grote desillusie rijker.

### „Waardeloos prutswerk".

Hier in Nuenen beleefde Van Gogh een van zijn grootste perioden. Eenzaam trok hij daar langs de boeren en velden en tekende en schilderde er de beste stukken uit zijn Brabantse periode. Wij noemen ervan „De aardappeleters", „de hut van de de aardappeleters" en de talrijke boerenfiguren, die een buitengewone beroemdheid verwierven, helaas na zijn dood. Ongekend is zijn werkkracht geweest in die paar jaar. Stapels tekeningen en schilderstukken lagen er op de zolder. Veel ervan is verloren gegaan, want Vincent van Gogh gaf zijn onbegrepen werk met gulle hand weg. Lang na zijn dood zijn er kistenvol schilderijen naar Breda vervoerd, daar aan opkopers verkocht en op zolders blijven staan als waardeloos prutswerk!!!

De heer Couvreur, een opkoper, kocht op een morgen bij een timmerman enkele kisten met tekeningen en schilderstukken voor een rijksdaalder en grooide thuisgekomen de rommel maar in de kelder. Er waren echter veel naaktstudies bij en zijn vrouw wilde die dingen niet in huis hebben. Wekenlang heeft Couvreur ermee op de markt gestaan, waar de Van Gogh's voor een dubbeltje en een kwartje te koop waren..... maar ze werden niet gekocht. Er zijn stukken bij geweest, die nu ƒ 10.000 en meer zouden opbrengen!

Maar keren wij terug naar de schilder zelf, die spoedig na zijn vaders dood het vaderland had verlaten om naar Antwerpen en Brussel te gaan en later naar Parijs, waar hij nog een korte periode gelukkig is geweest, omdat hij er zoveel schoons van verwachtte, er kunstbroeders ontmoette en omdat Theo daar woonde. Na een korte periode van rust kreeg hij zo'n walging van het artistiek snobisme in het paradijs der kunstenaars, dat hij geheel gebroken naar het Zuiden vluchtte, naar Arles, waar de laaiende zon, het ruisende koren, het overweldigende landschapschoon hem nieuwe verwachting en bekoring schonken

### Genialiteit grenst aan de waanzin....

Hier heeft Van Gogh de vervulling van zijn leven gezocht, maar helaas niet gevonden. De geweldige spanning, zijn voortdurend verlangen naar wat liefde, zijn intensief beleven van de omgeving vertroebelen reeds nu en dan zijn geest.

Half radeloos van eenzaamheid probeerde hij samen te wonen met de schilder Gaugin, waarvoor hij een grote bewondering koesterde. In hem beleefde Van Gogh zijn laatste teleurstelling in de mensen. Gaugin begreep hem niet, was hooghartig en verachtte Van Gogh's werk. Steeds leefden de kunstbroeders in onmin, die eens zo hoog steeg, dat Van Gogh zijn medebewoner met een scheermes te lijf wilde gaan.

Hij deed dit kennelijk in een vlaag van krankzinnigheid, want de volgende dag vond men hem geheel bebloed in bed. Hij had zichzelf het linkeroor afgesneden, dit in een papiertje gepakt en het als presentje afgegeven aan een meisje, dat dicht bij hem in de buurt woonde.

Eerst dacht men dat Van Gogh vermoord was, toen men hem zo vreselijk bloedend vond, maar hij bleek geheel aan het eind van zijn krachten te zijn en werd dan ook spoedig op eigen verzoek opgenomen in een zenuwinrichting in St. Remy.

### Zijn levensavond.

In de stille omgeving van dit tehuis vond hij zijn kalmte terug. Hij kon er niet op uit trekken en in die tijd schilderde hij naar herinneringen aan doeken van Rembrandt, Delacroix e.a. Opnieuw bracht hij ieder tot verbazing over zijn ongelooflijke werkkracht. Zijn leven was als een kaars, die hevig brandt, doch helaas maar een korte tijd zijn licht laat schijnen.

Kort voor zijn dood, in Mei 1890 verliet Van Gogh genezen de inrichting in St. Remy. De laatste maanden vlamde zijn levenskaars nog op in ongekende felheid. Hij ging in Anvers sur Aise wonen, dicht bij Theo. Zijn productie daar was ongelooflijk. Het was alsof hij nog een deel van zijn verloren levensdagen wilde inhalen, maar de kaars was opgebrand. Werkend temidden van een korenveld sloeg Vincent van Gogh op 27 Juli 1890 de hand aan zichzelf met een revolverschot.

Twee dagen bleef hij nog in leven. Temidden van zijn doodsstrijd had hij nog enige aangename ogenblikken met zijn broer Theo. Het is practisch het enig goede geweest, wat hem in zijn korte heftige leven werd gegund. Toen hij stierf, nu 60 jaar geleden, verloor de wereld in hem een zijner beste zonen der kunst, een vorst in scheppingsdrang, een bedelaar om geluk en liefde.

A. G. H.

6e JAARGANG No. 300 25 AUGUSTUS 1950

# Brabant's Centrum

Redactie en Administratie
MOLENSTRAAT 19
TELEF. 513 — GIRO 277703

VOORHEEN BOXTELSCHE COURANT

Advertentieprijs: 10 ct. p. kol. m.m.
Bij contract speciale tarieven.
Kleine advertentiën 6 ct. per woord.

KATHOLIEK WEEKBLAD VOOR BOXTEL EN OMGEVING

## HET WESTEN VOOR NIEUWE PROBLEMEN

Het schijnt wel alsof plotseling de westelijke wereld wordt geconfronteerd met vraagstukken welke door de actieve Sowjetpolitiek actueel zijn geworden. Het is bekend dat de V. S. grote verplichtingen op zich hebben genomen maar er in het geheel niet op waren voorbereid deze te vervullen.

In het algelopen jaar gaven zij ruim 14 milliard uit voor defensie, ongeveer 6½ % van het nationale inkomen van 225 milliard, maar van de toegestane fondsen was een milliard nog niet eens gebruikt. De Sowjet-agressie in Korea heeft de V. S. herinnerd aan onaangename zwakke plekken. Maar daarmee ook de Westelijke wcreld, die niet bij machte is om aan de V. S. troepen veel hulp te bieden. En zeker geen snelle hulp. Men zat eigenlijk nog midden in het economisch herstel toen de Sowjetuitdaging kwam.

Nu is Korea niet het „brandendste" probleem.

Nog steeds is het Westen bang, dat ook Mao Tse-toeng in de oorlog zal komen, om Formosa te bezetten, en dan zouden de Amerikanen met massa's troepen gebonden worden op het Aziatische vasteland ten voordele van de Russen die zelf nog geen schot hebben behoeven te lossen. Deze zouden dan wel andere satellieten, in Europa, tot agressie kunnen aansporen, bijvoorbeeld tegen Joegoslavië.

Maar diplomatiek is het moeilijk geworden voor de V. S. te pogen een vergelijk te treffen met Peking, West-Europa, dat vrijwel onbeschermd is, zou gaarne een „neutralisering" zien van China, opdat de V. S. en Engeland meer troepen kunnen legeren in West-Duitsland. Vooral ook nog, omdat men in Londen vreest dat bij een Chinees-Amerikaanse oorlog allerlei niet-communistische landen in Azië zich neutraal zullen verklaren (Indonesië, India, Burma bijv.) wat weer verlies met zich brengt van Westerse invloed.

### Europa en het Nabije Oosten.

Een complicatie van dezelfde aard heeft zich nu voorgedaan ten aanzien van de Arabische Liga. Zij heeft zich ook al neutraal verklaard, daar zij aan de V.S. steun verwijt aan Israël en Engeland beschuldigt van imperialisme, omdat dit troepen houdt aan het Suezkanaal en de Soedan niet geheel wil afstaan aan Egypte.

Het gevaar bestaat in het algemeen, dat allerlei groepen in Azië zich niet willen binden aan het Westen uit vrees dan bondgenoot te worden van de zwakste partij.

Ook in West-Duitsland is men uitermate voorzichtig met het kiezen van stelling. De meerderheid wil van herbewapening ten bate van het Westen nog niets weten. Indien West-Duitsland weer geheel souverein en vrij zal zijn, overwegen deze kringen deelneming aan een Europees leger.

### Washington ongeduldig.

Zo is voorlopig de enige methode: versterking van economie en defensie van West-Europa met economische deelneming van Duitsland en financiële hulp van de V. S. In Washington wordt men wel erg ongeduldig. De Fransen hebben 7 divisies in Europa en zullen binnen drie jaar er nog 15 uitrusten. Dus 22 in 1953. Maar in 1939 hadden zij 90 divisies met 2300 tanks. De Amerikanen zullen straks 12 % van hun totale inkomen voor defensie besteden, de Europese landen geven daarvan 6 à 7 procent. Maar ze betogen dat hun levenspeil zoveel lager dan dat der V.S. is, dat zij geen 12 % kunnen missen, zonder grote sociale beroering te veroorzaken. Er is maar één uitweg: harder werken. Daarvan gewaagt het Labourprogram niet, maar het zal onvermijdelijk zijn, en realistischer dan allerlei geopenbaarde wensen. Ook buiten Engeland gaat het daarom, en de Straatsburgse assemblee, welke voor een Europees leger pleitte, had dit aspect niet mogen verwaarlozen.

### Nederlandse defensiemaatregelen.

Het defensiebeleid der Nederlandse regering laat eindelijk eens zien, dat men ernst gaat maken met het Noordatlantisch pact. De twee begrotingen lieten veel ruimte voor bespiegelingen, doch maakten niet de indruk het resultaat te zijn van de vele conferenties over dit punt met de andere leden van dit verdrag. Thans echter schijnt men een vast omlijnd plan te hebben, waardoor Europa beveiligd kan worden.

Nadat in de vorige weken de 7-Decemberdivisie bewapend en gekleed werd, heeft men nu besloten om het tweede gedeelte der lichting 1949, dat op groot verlof gezonden was, weer in werkelijke dienst te roepen. Het is de regering dus ernst geworden.

Dat de gebeurtenissen in Korea hiervoor de aanleiding moesten worden, valt te betreuren. Wij meenden dat de staatsgreep in Tsjechoslowakije reeds duidelijk te verstaan had gegeven, wat er geschiedt met een land, dat niet gewapend is tegen een dergelijke revolutie. Dit is echter niet het geval geweest. De Nationale Reserve is uit de staatsgreep der Roden in Tsjechoslowakije voortgekomen, doch dit instituut, hoe lof- en prijzenswaardig het ook is, zal niet in staat zijn de vijand te keren. Daarvoor is het te klein en te zwak.

Behalve dit heeft het conflict in Korea ook nog iets anders duidelijk gemaakt. De hulp van Amerika in de vorm van strijdkrachten kan niet snel genoeg aangevoerd worden om onmiddellijk effectief te kunnen optreden. Er zijn hiervoor vele redenen, doch die vallen op het terrein der stategen en historici. Ons is echter duidelijk geworden, dat de legers der verbondenen in Europa de allereerste en zwaarste stoot moeten kunnen opvangen. Daarvoor is een groot en sterk leger nodig. De regering heeft blijk gegeven, dit begrepen te hebben. Er wordt thans gewerkt aan de defensie. Het is alleen te hopen, dat een uitblijven van de oorlog deze voorbereidingen overbodig maakt!

### VOOR DE KAPEL VAN STAPELEN.

Jeannie van Oers, Thea van Giersbergen, Joke Timmermans en Ciska Valks organiseerden 'n fancy fair voor vriendinnetjes ten bate van de Kapel van Stapelen en haalden bij die gelegenheid ƒ 6,30 op.

## Plaatselijk Nieuws

### ZOMERFEEST CREDO PUGNO.

Door Credo Pugno wordt Zondag 27 Augustus een Zomerfeest gearrangeerd te Heeswijk.

Het programma vermeld: 11.30 een plechtige H. Mis; 2 uur bijeenkomst, waarop de Bondsvoorzitter van de K.A.B., bisdom 's Bosch als onderwerp behandelt: „Credo Pugno grijpt en begrijpt de massa".

3 uur opvoering van „Het spel van St. Geertens-minne" door de Kunstkring „De Kersouwe".

### HOOG BEZOEK.

Z. H. Exc. Mgr. A. Beck, der Paters Assumptionisten, coadjutor van het bisdom Brentwood (Engeland), woonde het Congres van „Pax Romana" te Amsterdam bij. Na het beëindigen van het Congres heeft Monseigneur ook een bezoek aan het klooster van Stapelen te Boxtel gebracht.

### EEUWFEEST VAN BOXTELS TEXTIELINDUSTRIE.

Op Zaterdag 2 September a.s. zal de N.V. van Oerle's Band & Damastweverijen, alhier, het feit herdenken, dat 100 jaar geleden het bedrijf werd opgericht. Deze gebeurtenis zal vóór alles feestelijk worden gevierd in de kring van directie met staf en personeel. Daarnaast zal vanwege de directie een receptie worden gehouden op Huize Molenwijk, waaromtrent naar de desbetreffende aankondiging in dit blad wordt verwezen.

Bescheiden van omvang begonnen als linnenweverij, is in de loop der jaren de onderneming van de firma van Oerle gestadig gegroeid en uitgebreid. Heden ten dage vormen de afdelingen linnenweverij en bandweverij een textielbedrijf van formaat.

Het eeuwfeest zal op waardige wijze worden gevierd.

### GESLAAGD.

Op de te 's Hertogenbosch gehouden examens van de Vakgroep Kleermakerij slaagde onze dorpsgenoot G. J. M. Biemans, voor het diploma A.

* * *

Bij de te Utrecht gehouden examens slaagde voor lingerie-coupeuse: Mej. M. Valkx, Gemonde en bij de te 's Hertogenbosch gehouden examens slaagden voor costumière: M. v. d. Biggelaar, Liempde, N. Kruysen en B. v. d. Made, Boxtel en N. v. Oirschot, Gemonde. Voor coupeuse: P. v. Esch, Boxtel en C. v. d. Zande, Esch.

Zij genoten hun opleiding bij M. J. J. Font Freide-v. Nistelrooy, Rechterstraat 20, Boxtel. Adv.

### BURGERLIJKE STAND DER GEMEENTE BOXTEL

van 15 tot en met 21 Augustus 1950.

GEBOREN: Johannes T. C. L. zoon van J. C. v. d. Biggelaar en J. J. Kersten; Antonius Th. zoon van P. v. d. Langenberg en L. G. Schellen — Paulina A. C. dochter van A. Willems en Th. Kerssemakers — Jozef Fr. zoon van W. C. v. d. Pol en M. A. v. Dooremalen Dirk zoon van Fr. L. Smoorenburg en M. v. Helvoirt — Jacobus H. A. zoon van M. Joosten en H. J. Beaard.

GEHUWD: Johannes J. Aleva en Huberta P. G. van Oers.

OVERLEDEN: Adriana van Erp, oud 79 jaren, weduwe van J. v. d. Linden — Jacobus Raaijmakers, oud 81 jaren.

### De Boxtelse Verkenners te Ommen.

In alle stilte, of liever onopgemerkt, want stil waren ze helemaal niet, vertrokken op 1 Aug. 's morgens vroeg 40 verkenners van de beide St. Paulustroepen naar het Nationaal Kamp te Ommen. Het kamp dat daar temidden van die prachtige omgeving van Ommen georganiseerd werd ter gelegenheid van het 40-jarig bestaan van de padvinders beweging in Nederland. Tien dagen hebben daar onze Boxtelse verkenners vertoefd temidden van hun Nederlandse en buitenlandse broeders. Evenals zij zijn ze nat geworden tijdens het defilé voor onze geliefde koningin, toen de regen met stromen neerviel. Maar ondanks dat natte begin, hebben ze genoten. Genoten van die broederschap en vriendschap, die tussen jongens met dezelfde idealen, en zulke mooie idealen, als vanzelf ontstaan. Ze hebben kunnen genieten van die Schotten met hun rokjes en doedelzakken. Vooral die doedelzak, die we toch zo graag hadden willen ruilen tegen onze (geleende) trompet, maar waar de schot niets voor voelde, ondanks de pogingen van onze trompetist. Maar ook die Duitsers, met hun mooie liedjes, de lange Zweden, Denen, Britten en pittige Fransen, hadden direct aller belangstelling.

Onze verkenners keerden uit Ommen terug weer rijker aan kampervaring en broederschapszin. Ook zij hebben weer eens gezien dat ze deel uitmaken van die grote broederschap van verkenners, die verspreid is over de gehele wereld en dat zij niet alleen staan in hun idealen.

## Kerk en Kunst

### DE MISSIONERING IN MODERNER TIJDEN.

Het langzamerhand zeer uitgebreide werk aan de missionering, eiste meer centralisatie; bestuur en leiding van bóven af, vanuit het middelpunt van de Kerk.

In 1662 stichtte Gregorius XV de romeinse congregatie tot Voortplanting van het Geloof: de zogenaamde „Propaganda Fide". De romeinse congregaties zijn als het ware de ministeries van het kerkelijk bestuur.

De Propaganda Fide kreeg tot taak de missionering van de Kerk over de hele wereld te ordenen. De verschillende missionerende orden werkten tot dan toe los van elkaar; de rechten van de staten, vooral van Portugal, op de kerkelijke gang van zaken in de missies, moesten veranderd en zo nodig weggenomen worden, omdat de missie zelf er sterk door geremd werd; het hele missiewerk moest meer één en sterker kerkelijk gehouden worden door het zo mogelijk geheel onder kerkelijke leiding te brengen: de uitzending der missionarissen, de verdeling van de geloofsprediking over de verschillende orden en de verdeling van de verschillende missiegebieden zelf, diende van de Kerk zelf uit te gaan; de dagelijkse leiding en de richtlijnen voor de wijze van missioneren eiste goede ordening en eiste coördinering in één groot plan. Dit alles werd de taak van de Propaganda Fide.

In 1626 richtte deze congregatie, onder paus Urbanus VIII, een eigen drukkerij op, die nog in de 18e eeuw, reeds in 44 talen drukte.

In 1627 richtte Urbanus zelf 'n eigen college op voor de opleiding van missiepriesters.

De verschillende regeringen van de katholieke landen gaven hun rechten maar moeilijk prijs en zo duurde het nog bijna drie eeuwen voordat het meest grootse missietijdperk in de H. Kerk kon intreden. Dit gebeurde pas in de tijd tussen de beide wereldoorlogen van 1914 en 1940 onder de pontificaten van Benedictus XV en Pius XI.

Beiden stelden de missionering vóór als één der allereerste taken van de Kerk, en wekten er herhaaldelijk toe op. Er was reden voor, want in vele volken van Azië en Afrika kwam een sterke drang op naar zelfstandigheid, los van de koloniale westerse mogendheden, en dit maakte een snelle missionering noodzakelijk, daar het gevaar bestond dat vele van deze landen zich voor goed zouden sluiten voor het christendom. De oproep van Benedictus en Pius werd verstaan.

*Gregorius XV*

Hiertoe hielpen vele andere factoren mee: het wereldverkeer was veel gemakkelijker geworden, de aandacht werd voortdurend op de vreemde landen gevestigd door de ontdekkings- en onderzoekingsreizigers, verschillende mogendheden begonnen de missies te steunen omdat ze er een der voornaamste beschavingsfactoren in zagen.

Kard. Lavigerie, de leider van de beweging tegen de slavernij, vestigde de aandacht in het bijzonder op de treurige toestand van het Afrikaanse volk. Onder de christenen zelf werd een sterke missiebeweging merkbaar. De oude missionerende orden begonnen zich er intenser op toe te leggen en er verschenen talloze nieuwe missiecongregaties.

Van zeer grote betekenis was het verschijnen van de vrouw in het missiewerk: zij werden een zeer sterke steun door hun onderwijs en verpleging, en baanden dikwijls de weg voor de geloofsprediking, omdat zij de harten der mensen ervoor wonnen. Onder het christenvolk kwamen de missiegenootschappen — „tot Voortplanting des Geloofs", „van de H. Kindsheid" voor de kinderen, en het „St. Petrus-Liefdewerk" voor de vorming der inlandse geestelijken — opnieuw tot bloei; en de „Priestermissiebond" verenigde de priesters en bezielde vooral de seculiere geestelijkheid tot hernieuwde actie en propaganda voor de missies in hun parochies.

Er kwamen organisaties voor de technische, medische, landbouw- en vakkundige voorziening van de missies.

Pius XI, in samenwerking vooral met de nederlandse kardinaal van Rossum, prefect van de Propaganda Fide, organiseerde de missies geheel nieuw. Toen Pius XI stierf waren er 535 missiegebieden en daarvan was meer dan één derde, n.l. 208, opgericht onder zijn bestuur.

De tactiek was: om snel alle bereikbaar gebied te bezetten met missies en missieposten, zodat er zo mogelijk geen enkele streek meer overbleef, waar het christendom onbekend zou zijn.

Scherp werd het nationalisme in de missies bestreden.

De prediking mocht en moest wèl middel zijn om het inlandse volk mèt het geloof ook de beschaving te brengen, maar niet om het Europees te maken. De nationale eigenaardigheden der volken moesten worden gewaardeerd en geeerbiedigd en zoveel als mogelijk was, moest ook het godsdienstig leven zich daaraan aanpassen. Daarom werd ook sterk aangedrongen op de vorming van inlandse geestelijken, en moest deze vorming worden doorgezet ook al meenden de westerse missionarissen dat de inlanders de nodige organisatietalenten zouden missen.

Pius XI wijdde zelf de eerste Indische en Chinese bisschoppen. En toen hij stierf in 1939, waren er in Azië n.l. in Voor-Indië, Indo-China, Japan, Korea en China, reeds 37 missiegebieden bestuurd en bediend door inlandse geestelijken.

Er bleven echter nog vele moeilijkheden. Het zedeloos leven, ongeloof en winstbejag van veel Europeanen in de missies geven de inlanders geen goede indruk van de westerse beschaving en dit stoot hen af van het christendom.

Nog groter moeilijkheid komt sinds de laatste wereldoorlog van het sterke vrijheidsstreven zowel bij de oosterse volken in Azië, als bij de Mohammedaanse in Noord-Afrika, waaronder vooral de Witte Paters van Kardinaal Lavigerie, de apostel van Afrika, met eindeloos geduld werken om bij de Islam, dit meest gesloten volk, enig vertrouwen te winnen en enigszins toegankelijk te maken vooral door het stichten van scholen, hospitalen en weeshuizen.

Nog een grote moeilijkheid is het veldwinnende communisme, dat niet alleen doordringt met macht van wapens, maar ook met invloed op de geest in de streken waar ze nog geen macht bezitten, zoals in Afrika onder de negers.

Onberekenbaar veel kwaad hebben de oorlogen van de laatste tijden gedaan aan de missionering, de uitbreiding van het christendom in de vreemde landen; en met name voor het zelfstandig geworden Indonesië, is een tijd van onzekerheid begonnen niet alleen voor zijn maatschappelijke welvaart, maar evenzeer en nog meer voor zijn godsdienstig leven, voor de uitbreiding van het christendom, want hier staat de weg open voor communisme en ongeloof.

T.

# TEKEN NIET!

De communisten voeren sedert enige tijd een campagne, zogenaamd voor de vrede.
Onze lezers begrijpen wel, dat de communisten van achter het ijzeren gordijn alles in het werk stellen om de samenwerking van de Westerse landen met Amerika in het Atlantisch Pact allerlei moeilijkheden in de weg te leggen, om daardoor de aandacht van hun eigen doelstelling af te leiden.
Zij beleggen „vredescongressen" en bereiden zichzelf voor op een onderwerping van alle landen, waarin zij de macht in handen kunnen krijgen.
Wij behoeven daarover niet uit te weiden en slechts te verwijzen naar Polen, Hongarije, Tsjecho-Slowakije en Oost-Duitsland.
In Maart 1950 werd zo'n communistisch „vredescongres" gehouden te Stockholm.
Op dat congres hebben zij een zogenaamde „Oproep van Stockholm" gericht tot alle mensen over heel de wereld.
Zij eisen in die oproep onder andere „verbod van het atoomwapen en instelling van internationale controle op het gebruik er van.
Zij, die niemand in hun land toelaten, eisen controle!
Voor die „Oproep van Stockholm" ijveren zij nu met man en macht om daarvoor handtekeningen te verzamelen.
In Nederland is de (communistische) „Vredesraad" belast met het verzamelen van handtekeningen.
Men behoeft niet veel begrip te hebben van politiek om toch aan te voelen welke politieke bedoelingen achter die handtekeningen-verzameling zit. Ieder weldenkend mens begrijpt immers, dat de communisten met die handtekeningen als het ware een agitatiemiddel tegen Amerika — de leidende mogendheid voor de Westerse landen — in handen willen hebben.
Het is wel niet zeker, dat Nederlandse communisten in onze streek zo hard zullen lopen om van onze inwoners handtekeningen te verzamelen, doch onze bevolking moet in ieder geval gewaarschuwd zijn.
Mocht een of andere, hetzij vreemdeling of bekende, zich aanmelden om handtekeningen voor de „Oproep van Stockholm", dan wete ieder wat hem te doen staat.
Teken niet!

**Voor reparatie van Glas-in-Lood**
**Atelier P. VAN ROSSUM**
**bij Sportpark O.D.C. - Boxtel**

## RIJKSLANDBOUW-VOORLICHTINGSDIENST.

Door splitsing van het rayon van bovengenoemde dienst is als assistent voor het nieuwe rayon wat betreft de plaatsen Boxtel, Gemonde, Esch, St. Michiels-Gestel en Den Dungen, aangesteld de heer C. v. Haperen. Het adres van de heer v. Haperen is voorlopig, Kalksheuvel 1 te Boxtel.
Wij hopen dat de nieuwe assistent voor Boxtel en omgeving, de heer van Haperen, dezelfde activiteit aan de dag zal leggen als zijn voorganger de heer Huberts.

## Arbeidsbureau Boxtel

Opgave van vraag en aanbod
**per 23 Augustus 1950.**

AANBOD: 2 aank. timmerlieden met ambachtsschool opl.; 1 hulptimmerman; 1 schoenhersteller; 1 rijwielhersteller; 1 vergevorderde hulp-automonteur; 1 grofsmid; 2 chauffeurs; kantoorbedienden met ervaring; aankomende kantoorbedienden.

VRAAG: schilders; leerl. sigarenmakers; leerl. metaalarbeiders 14—17 jaar; koperplaatwerker; gereedschapmaker; meisjes voor serveerster/kamermeisje in restaurant; dagmeisje in restaurant; hulpen in de huishouding; dienstboden; meisjes voor wasserij, sigaren- confectie- en montageindustrie.
Het Arbeidsbureau staat gaarne voor iedereen klaar. Alle inlichtingen zijn vrijblijvend. Telefoon 459.

LIEMPDE

## H. KINDSHEID 1950.

Traditiegetrouw zal dit jaar weer de H. Kindsheidoptocht door ons dorp trekken op a.s. Zondag 10 Sept.

## Nieuwe Koffiebon.

Het Bedrijfschap van Granen, Zaden en Peulvruchten te 's Gravenhage, heeft bon 484 Algemeen aangewezen voor het kopen van 125 gram koffie. Deze bon kan met ingang van Vrijdag 25 Augustus 1950 worden gebruikt en blijft geldig voor het kopen bij de detaillist tot en met 9 September 1950.
Het rantsoen moet dienen voor zes weken. De eerstvolgende bonaanwijzing zal op 5 October 1950 plaats hebben.

## VOOR DE BIDPRENTJES-VERZAMELING.

De verzamelaars van bidprentjes houden zich nog steeds aanbevolen voor toezending van overbodige exemplaren. De oudste prentjes het liefst.
Zoals in ons nummer van 11 Augustus medegedeeld, kunnen bidprentjes waardevolle gegevens bevatten voor geslachtsboomkunde, heemkunde, grafische kunst, litteratuur enz.
Personen die bereid zijn in hun bezit zijnde exemplaren af te staan voor bedoelde verzameling kunnen die bezorgen bij de heer J. H. de Weerd, Dufourstraat 16. Ook onze administratie zal ze gaarne in ontvangst nemen ter doorzending.

## Gesprek van Vanavond

Mijn vriend had zich los gemaakt uit het mensenkluwen op het „èrmgenooi", zoals hij de kermis noemt, en kwam even praten. Dat vond ik fijn, want dan behoef ik maar te luisteren.
Hij heeft belangstelling voor overheidsbeleid, politiek zegt hij, en weet, mede wegens zijn sterk geheugen, zo treffend de gevolgde (politieke?) lijn te tekenen. Ook houdt hij er niet van om, gelijk hij dat karakteristiek uitdrukt, „met een overheidsstokje" te lopen", met andere woorden, hij moet van de te vele regeringsbemoeïngen niets hebben. Daar verliezen we steeds meer vrijheid mee, zo zegt hij en komen we op de duur in een greep, waarin we niet op ons gemak zijn.
Neen, zegt hij, ik „strompel" liever op eigen benen, dan dat ik „mag lopen" met een mooie wandelstok.
Vanzelf kwam hij te spreken over de stakingsbeweging in Amsterdam en Rotterdam, en de gevolgen. Veel bewondering voor „krachtige taal" achteraf bleek hij niet te hebben, evenmin als voor „het vergevorderd stadium" waarin besprekingen in officiële kringen en overheidsinstanties op zeker moment plotseling blijken te verkeren.
„Langzame" spoed om tijdig klaar zijn, is beter dan op het nippertje haast te moeten maken. Nou, nou, zo bracht ik in, 't lijkt wel of gij wantrouwend bent.
Daar sprong hij op! Om de drommel niet, maar wie de plicht heeft een actieve rol te spelen heeft het tempo bij te houden.
Denken we 'ns even terug aan de laatste 5 % loonronde. Toen ging het over streven naar prijsverlaging of loonsverhoging met of zonder doorberekening. Iedereen weet toch, dat loonsverhoging met vrije doorberekening prijsverhoging meebrengt tot een hoger bedrag dan de loonsverhoging.
En nu, nu acht de regering bij monde van de Ministerpresident, het omlaag brengen van de prijzen het best!
Wat zal er nu gaan gebeuren? Verschillende overheids- en openbare nutsbedrijven hebben de laatste maanden hun tariefsprijzen verhoogd, zullen die het voorbeeld geven met tafiefsverlaging? Of worden de winstpercentages voor de particulieren weer van bovenaf gedecreteerd. Natuurlijk het laatste, want overheidsbedrijven maken „nooit winst".
Ja, ja, man, maar de kostprijzen... zo voerde ik aan.
In ieder geval, hoe het met verlaging van prijzen zal verlopen door voorschriften betreffende winstmarges, die binne binne, binne binne.
Toen ging mijn vriend naar huis.

# SPORT-NIEUWS

## R.K.S.V. BOXTEL.

Op 15 Aug. opende Boxtel het nieuwe voetbalseizoen met de eerste wedstrijd in het door haar uitgeschreven nederlaag tournooi, Boxtel—Sarto.
Bij onze rondwandeling over het terrein trof ons de verbeterde accommodatie, in de vorm van de deze zomer aangelegde staantribunes, die naar men ons verzekerde, ook weer geheel met eigen krachten zijn tot stand gekomen.
Een woord van lof is hier dan ook wel op zijn plaats voor hen, die elk vrij ogenblik hebben opgeofferd, om geheel belangeloos, het toch reeds fraaie terrein, met deze nieuwe tribunes te verrijken, die zeer zeker in de smaak van het publiek zullen vallen, en die het volgen van de wedstrijden zeker zullen vergemakkelijken.
Tevens trof ons de geheel nieuw aangelegde speeltuin, die, als een royaal gebaar van de Zeereerw. Heer Pastoor v. Besouw, als bewijs van dankbaarheid voor hen, die het presteerden, het oude St. Paulus sportpark om te vormen tot wat het nu is, geheel gratis ter beschikking wordt gesteld voor de kinderen van de werkers, die daarvan dan ook een druk en dankbaar gebruik maken, tot opluchting van de vele moeders in deze vacantietijd.
Over de wedstrijd kunnen we kort zijn.
Boxtel kwam met een ploeg in het veld, waarin opnieuw enkele zeer jonge spelers waren opgesteld die zich nog niet direct aan het tempo der derde klas konden aanpassen, doch overigens wel in het geheel pasten. Aanvankelijk vlotte het samenspel wel goed, en het begin van de wedstrijd was dan ook een strijd tussen twee gelijkwaardige krachten. Meermalen stelde Boxtel de talenten van de Sartokeeper op de proef, doch deze kende geen pardon, en wist zelfs de meest venijnige schoten van v. d. Meijden te keren.
Als de wedstrijd een half uur oud is, breekt de Sarto middenvoor door, en voor iemand erop bedacht is, ligt de bal achter Leijten. Boxtel raakt hierdoor even de kluts kwijt, en nog geen minuut later wordt met een keurige kopstoot, uit een corner Leijten opnieuw onhoudbaar geslagen. 0—2.
Dit wordt de Boxtel mannen toch wel te bar, en verwoed trekken ze ten aanval. W. v. d. Meijden scoort in moeilijke positie de eerste tegengoal, en als even later de Sarto verdediging geen raad weet en door hardhandig opzij zetten scoren wil beletten, fluit de scheidsrechter voor penalty en zijn partijen weer op gelijke voet.
Tot de rust weer een gelijk opgaande strijd, en gebruik makend van een misverstand neemt Sarto opnieuw een voorsprong, zodat de rust ingaat met de stand 2—3.
Na rust is het spelbeeld veranderd. Boxtel zoekt naar zijn vorm en Sarto trekt hier heel handig partij van. Hard werken der achterhoede, waarin vooral Timmermans opvalt, slecht schieten der Sarto voorwaartsen, en in laatste instantie doelman Leijten, die goed in vorm is, kan voorlopig erger voorkomen. Bij een doorbraak echter kan Pastoor alleen ten koste van een penalty een doelpunt voorkomen, die prompt wordt benut, waardoor de stand op 4—2 wordt gebracht, waarmee het einde komt aan deze door Boxtel, vooral na rust, slecht gespeelde wedstrijd. Boxtel kan een stuk beter, en wij verwachten dan ook in de komende wedstrijd tegen WVVZ op a.s. Zondag, een beter spelgehalte.

## K.S.V. „O.D.C."

**O.D.C.—Hero 7—1.**

De tweede oefenwedstrijd van O.D.C. was van veel beter gehalte dan de eerste. Vooral de onderdelen dekking en positie, waren minstens een klas beter. De gasten die individueel over een stel prima spelers beschikken doch bij wie het ploegverband erg zwak was, werden tegen dit O.D.C.-elftal tetaal onder de voet gelopen. Met de rust was de stand reeds 5—0. Toen het halve dozijn vol was redde Hero de eer.

BOXTELSE
TENNISKAMPIOENSCHAPPEN 1950.
(Verdere uitslagen).

Gemengd dubbel, eerste ronde: Fr. de Leyer en H. van Horen slaan M. Bauwens—H. v. Rijckevorsel 6—1, 6—1.
M. van Oerle—G. van Oerle slaan T. Clercx—L. Pechtold 6—3, 2—6, 6—3.
J. van Heertum—L. Bordat slaan Annie Jurriëns—F. van Rooij 6—4, 6—3.
P. Mertens—Jac. Jurriëns slaan M. Bauwens—Jos Teppema 2—6, 7—5, 6—1.
Idem tweede ronde: Fr. de Leyer—H. van Horen slaan M. v. Oerle-C. v. Oerle 6—3, 6—0.
P. Mertens—Jac. Jurriëns slaan J. van Heertum—L. Bordat 6—3, 6—2.
In de finale plaatsten zich: F. de Leyer met H. van Horen en P. Mertens met Jac. Jurriëns.
Dames Dubbel: Mevr. van Hoogerwou—Fr. de Leyer slaan T. Mertens en Els van Grinsven 6—2, 6—1. (In deze wedstrijd, toen in de tweede set de stand voor Mevr. van Hoogerwou en Fr. de Leyer 2—0 was, moest Mevr. van Hoogerwouw wegens een beenblessure opgeven. Haar plaats werd ingenomen door Jacky van Heertum). In de finale plaatsten zich: Fr. de Leyer en Jacky van Heertum.
Dames-Enkel: Fr. de Leyer slaat T. Vekemans 6—2, 8—6; Jacky van Heertum slaat M. van Oerle 6—1, 6—1; Fr. de Leyer slaat Jacky van Heertum 6—4, 6—3. In de finale komen uit Jo van Haeren en Fr. deLeyer.
Heren-Dubbel: L. Bordat en Jac. Jurriëns slaan F. van Rooy—M. Schellekens 6—4, 6—4; Jac. Teppema—Jos Teppema slaan J. Maessen—G. de Leyer 6—2, 2—6, 6—1. In de finale kampen: L. Bordat en Jac Jurriens tegen Jac. Teppema en Jos. Teppema.
Heren-Enkel: H. van Rijckevorsel slaat P. Mertens 6—4, 6—4; L. Bordat slaat F. van Rooij 6—4, 6—1. G. de Leyer slaat Jos. Teppema 7—5, 2—6, 10—8. (een van de beste partijen van het tournooi); H. van Rijckevorsel slaat Jan van Hoogerwou 6—4, 1—6, 6—4; J. Jur-Bordat slaat A. van Nistelrooy 6—2, riëns slaat G. de Leyer 6—1, 6—4; L. 6—3. In de demi-finale spelen L. Bordat tegen H. v. Horen en Jac. Jurriëns tegen H. van Rijckevorsel.

## OPLOSSING KRUISWOORDRAADSEL.

Horizontaal: 1. winkel; 6 ijskoud; 12. Ko; 13. ir.; 15. fa; 16. d.i.; 18. a.m.; 20. cliëntèle; 23. nu; 24. gew.; 26. oct.; 27. Eem; 28. bod; 29. drie; 31. ander; 33. rede; 34. Agnes; 36. aar; 37. teler; 38. krom; 40. Erna; 41. de; 42. etalage; 43. si; 45. loss; 47. adat; 50. flirt; 52. vod; 54. elite; 56. Sien; 57. tonen; 59. sneu; 60. lor; 61. eer; 62. uit; 64. Ger.; 65. An; 66. timmerman; 69. ne; 70. Po; 71. re; 72. pa; 73. u.e.; 75. sirene; 76. Philip.

Verticaal: 2. ik; 3. N.O.C.; 4. kilo; 5. Erica; 7. sfeer; 8. kalm; 9. ode; 10. ui; 11. Bagdad; 14. in; 17. ouders; 19. merg; 21. Etna; 22. teer; 23. node; 25. winkelier; 28. belasting; 30. eer; 32. dagloon; 33. ren; 35. Soest; 37. trede; 39. M.T.S.; 40. ega; 44. afslag; 46. orn.; 48. als; 49. beuren; 51. lion; 52. vorm; 53. deur; 55. teen; 57. temen; 58. nimph; 61. Eire; 63. taai; 66. tor; 67. el; 68.

## BLIKSEMINSLAG IN BOMEN.

In verschillende bladen en periodieken is onlangs een bericht verschenen, dat o.m. tot doel heeft te waarschuwen tegen het behoud van bomen in grasland, omdat deze bij onweer bij voorkeur door de bliksem zouden worden getroffen, waardoor het onder de bomen schuilende vee zou kunnen worden gedood. Voorts vermeldt het bericht, dat in één jaar tijd ruim 100 runderen en 20 paarden door bliksemінslag werden gedood en het raadt de veehouders aan onverwijld alle bomen in het grasland op te ruimen.
In verband hiermede vestigt het Staatsbosbeheer er de aandacht op, dat lang niet alle houtsoorten door de bliksem worden getroffen en dat dit bij de beuk vrijwel nooit en bij andere houtsoorten, b.v. de paardenkastanje en de linde, in mindere mate voorkomt. Bovendien gaat er van bedoelde bomen een gunstige werking uit met betrekking tot het geven van schaduw en beschutting aan het vee. Dit bevordert de gezondheidstoestand van het vee, hetgeen o.a. tot uiting komt in een grotere melkproductie.
Tenslotte wordt er de aandacht op gevestigd, dat in het algemeen voor het vellen van bomen een kapvergunning nodig is, zodat niet zonder meer tot het kappen ban bomen mag worden overgegaan.

## Denk aan de wet bestrijding aardappelmoeheid!

Wanneer men voor het jaar 1951 pootaardappelen reserveert of bestelt, dient men hierbij terdege rekening te houden met de bepalingen van de Wet Bestrijding Aardappelmoeheid. Deze wet schrijft n.l. voor, dat na de teelt van aardappelen gedurende de twee daarop volgende jaren dit gewas niet op het betrokken stuk land mag worden verbouwd, één en ander ter voorkoming van de zo gevreesde aardappelmoeheid. Het verdient daarom ten zeerste aanbeveling per jaar niet meer dan 1/3 van het voor deze teelt geschikte bouwland met aardappelen te betelen, teneinde in volgende jaren voldoende land voor de aardappelteelt ter beschikking te hebben. Op reeds met aardappelmoeheid besmet terrein mogen natuurlijk in het geheel geen aardappelen worden geteeld. Uiteraard dient men bij het opstellen van het bouwplan (dus ook bij het reserveren of bestellen van pootaardappelen) met het bovenstaande rekening te houden.

**Particuliere tuinen.**

Voor volks- en andere particuliere tuinen (kleiner dan 1000 m²) geldt zelfs de verplichting, dat niet meer dan 1/3 gedeelte per jaar met aardappelen mag worden beteeld. In 1951 mag dus hoogstens op 1/3 gedeelte van de tuin de aardappelteelt worden toegepast en wel op dat gedeelte, waar in 1950 geen aardappelen werden verbouwd. In 1952 zullen slechts op dát gedeelte aardappelen mogen worden geteeld, waar in 1950 en in 1951 het gewas niet groeide.
Ook de telers voor eigen gebruik dienen dus bij de aanschaffing van hun pootgoed terdege rekening te houden met genoemde wettelijke bepalingen, teneinde eventuele financiële stroppen te voorkomen.

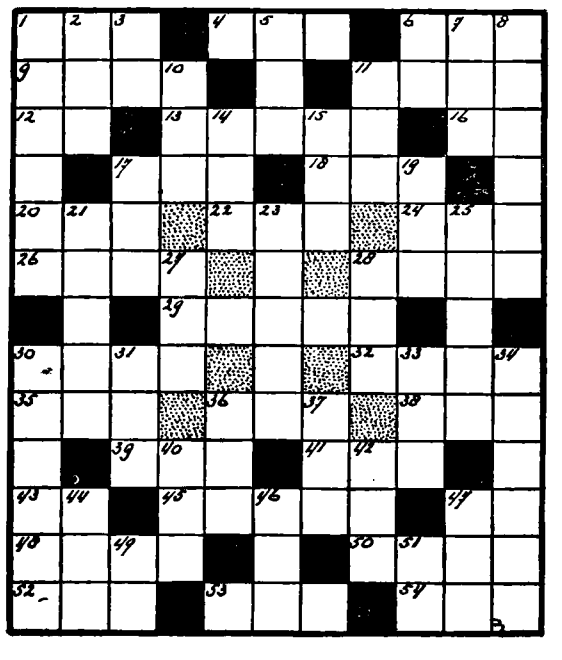

# Denksport

Horizontaal: 1. schrijfgerei; 4. insecteneter; 6. woonschip; 9. in het jaar; 11. bloedvat; 12. soortelijk gewicht (afk.); 13. niet dik; 16. gebalk; 17. wagen; 18. potsenmaker; 20. echtgenote; 22. schadelijk insect; 24. oppervlaktemaat; 26. buitenste omtrek; 28. hemellichaam; 29. vrucht; 30. grondsoort; 32. oorlogsgod; 35. berkachtige loofboom; 36. achting; 38. iep; 39. klamp; 41. zwarte, kleverige stof uit teer; 43. voorzetsel; 45. bouwland; 47. hetzelfde; 48. nobel; 50. wegwijzer; 52. opstootje; 53. badplaats in W. Duitsland; 54. rund.

Verticaal: 1. tekenbehoefte; 2. griezelig; 3. de naam onbekend; 5. deel v. h. gelaat; 6. in het jaar des Heren (afk. voor jaartallen); 7. danskoor; 8. uitbarsting v. e. vulkaan; 10. familielid; 11. soort papegaai; 14. behoeftig; 15. loot; 17. keukengerei; 19. knaagdier; 21. eetketel; 23. stapel veldhooi; 25. gewoonte; 27. waterkering; 28. groente; 30. schrift-teken; 31. abeel; 33. kledingstuk. 34. smederij; 36. ieder; 37. plaats in Gelderland; 40. soort paling; 42. vreselijk; 44. plaats in Gelderland; 46 toiletartikel; 47. wereldtaal; 49. lengtemaat; 51. pers. voorn. woord.

## Hoe ziet de wereld van morgen er uit?

Duizenden jonge mensen worden in de zomer weer de maatschappij ingestuwd. Sommigen gaan het leven in, anderen wensen zich nog eerst nader te bekwamen in een bepaalde richting, welke laatste stroom door de toegenomen specialisatie en betere sociale toestanden zich steeds meer uitbreidt. In beide gevallen staan ouders en kinderen voor een beslissende keuze. Met een diploma in de hand of met de rug tegen gesloten schooldeuren staat men voor een vraagteken, op een kruispunt in de levensweg.

Vele jongeren weten direct al welke richting zij moeten inslaan, anderen weifelen of zijn zichzelf tot een raadsel. Zij kijken op naar ouders of onderwijzers en vragen om raad.

We gaan afwegen, kiezen een criterium naar eigen ervaringen op de levensweg en komen dan voor het grootste deel tot de conclusie, dat onze zoon of dochter meer moet worden dan we zelf zijn, hetgeen meteen dan een manifestatie is van onze eigen ontevredenheid en teleurstelling in ons werk.

Een aantal ouders zoeken het doorslaggevend steunpunt in de portemonnaie. Die is meestal leeg en nu moet zoonlief maar eens een beroep of vak kiezen, waarbij hij de kans heeft op minder financiële zorgen! Men noemt dat dan een keuze uit economische overwegingen en men poneert hiermee de stelling, dat het geld een goede toekomst en de gelukkigste levensweg garandeert. Een andere groep heeft aspiraties naar een sociale verheffing. Men wil een geleerde of belangrijke zoon, omdat men er zelf ook door in aanzien stijgt. Een derde niet onbelangrijke categorie wordt nog gevormd door vaders, die een kleinere of grotere zaak hebben opgebouwd, die door de zoon zal moeten worden voortgezet en de dochters moeten nu maar eens naar deze school of in die omgeving terecht komen, want ze zullen straks toch een goede partij moeten doen?

Let op de aanleg....

Slechts de aanleg van uw kind, onze jeugd, moet de doorslag geven. Die kan men leren kennen door nauwkeurige observatie vanaf de prilste jeugd, door het inwinnen van adviezen bij onderwijzend personeel en zo nodig door een psychotechnische test. Ook wanneer die geschiktheid van een jongen of meisje afwijkt van de idealen, die ouders of opvoeders zich aangaande een pupil gesteld hebben, zullen ze hem of haar de weg van hun natuurlijke geschiktheid moeten laten volgen. Aan de vorming of liever gezegd de vervorming van een kind zijn grenzen gesteld, intellectuele beperkingen en lichamelijke begrenzingen, die wij in de toekomstberekening zullen moeten betrekken.

Zelfs degenen, die zich zo gaarne laten leiden door wat zij noemen financiële of economische overwegingen kunnen wij volkomen geruststellen. Langs deze aanbevolen weg zal een mens van de toekomst tenslotte de beste resultaten bereiken.

Ook financiële resultaten, want iemand die arbeid heeft, welke hem bevrediging schenkt, die zal een uitblinker kunnen worden op zijn terrein. En voor zover er uitzonderingen op deze regel zijn, is het de grote vraag welke keus te prefereren valt voor onze jeugd, die van het best betaalde werk of die van het meest bevredigende werk. Hier een keuzevraagstuk, een economisch probleem van de eerste rang. Niet het geld beslist of uw leven en straks dat van uw zoon of dochter geslaagd mag worden genoemd, maar wel of men bevrediging vindt in zijn arbeid, die een groot deel van ons leven richt en daaraan inhoud moet geven.

En.... op de levenstaak.

De grote vraag, die ons bestaan beheerst is toch of men levensvervulling heeft gevonden. Die vulling van het leven, waardoor men opgewekt is, waardoor men levensmoed heeft en tegen een stootje kan, ontvangen we door ons innerlijk leven, ons geloof, maar ook voor een groot deel door de arbeid. Die arbeid is een integrerend deel van ons bestaan. Wanneer we een beroep uitoefenen, dat ons niet interesseert, wordt ons hele bestaan erdoor beïnvloed.

Het is een maatschappelijk belang, een ethische eis, een economische noodzaak, dat wij bouwen aan een geslacht, dat weer levensvreugde kan vinden. Dikwijls heeft men gedacht, dat men met geld, goede posities, macht of sociaal aanzien zijn leven kon verrijken. In oorlogstijd valt alle glorie weg, dat leerden ons vijf jaren bezetting. Wanneer men dan ook in zijn werk geen bevrediging meer kan vinden, is het dan wonder, dat men in na-oorlogse jaren ontwortelde volken, gedemoraliseerde mannen en vrouwen aantreft en dat men geen enkel houvast heer heeft naast een grijpbaar geloof?

In de toekomstkeuze van onze kinderen, waarin de huidige generatie haar stem heeft, leggen wij het fundament ener nieuwe gemeenschap. De wereld, die na ons zal verrijzen wordt mede door ons gebouwd. Beseffen wij dan onze verantwoordelijkheid bij het leiding geven aan het Nederland van morgen in de keuze zijner toekomstige levenstaak.

Dr. H. R. MES.

---

In Oostenrijk zijn 1.968.000 personen werkzaam, waarvan 624.071 vrouwen. Het aanbod van vrouwelijke arbeidskrachten in industrie en nijverheid overtreft over het algemeen dat van mannen. De sterke toestroom van vrouwen naar de fabrieken en naar de grote steden had aan de andere kant tot het gevolg dat op het platte land een gebrek aan vrouwelijke werkkrachten is ontstaan; het tekort aan vrouwen in de landbouwbedrijven wordt op pl.m. 6000 geschat. Tevens heerst gebrek aan huishoudelijk personeel in de steden; het tekort aan dienstboden wordt op ruim 3000 geschat.

## TE VEEL!

De laatste jaren zijn zovele openbare inzamelingen onder ons volk gehouden, dat een zekere weerzin vooral bij goedgeefse mensen is opgewekt. Klachten zijn zelfs gericht aan de overheid. Tengevolge hiervan is nu een commissie geformeerd, die zal nagaan of er reden is voor het stellen van bepaalde voorwaarden alvorens toestemming zal worden gegeven voor het houden van inzamelingen.

Wij geloven ook, dat er wel eens te gemakkelijk gecollecteerd wordt, omdat het daarvoor bijeengebrachte geld, „goed gebruikt kan worden".

Ook instellingen, welke reeds over kapitale fondsen beschikken, behoren niet iedere gelegenheid aan te grijpen voor het houden van openbare inzamelingen. Als in de loop der jaren door milde bijdragen een zeker redelijk doel is bereikt, moet niet worden doorgegaan om op hoger plan te kunnen komen en zelfs fondsen met de opbrengst te kunnen versterken.

Behalve dat openbare inzamelingen, met de opbrengst waarvan zulk doel wordt nagestreefd, niet verantwoord zijn tegenover de gevers, wordt daardoor ook te kort gedaan aan instellingen die geen openbare inzamelingen kunnen houden en toch uit hoofde van hun doelstelling aanspraak maken op financiële hulp in bepaalde omstandigheden.

Met de opbrengst van openbare collecten moeten ofwel noodzakelijke sociale voorzieningen worden getroffen, die niet op andere wijze te treffen zouden zijn, dan wel zekere liefdadige werken gesteund worden, waarvoor een volk in z'n geheel of in omvangrijke groepen de plicht heeft te offeren.

Te veel is de laatste jaren gespeculeerd op de goedgeefsheid.

De afkeer van het collecteren is daarbij zodanig, dat behoorlijke collectanten zich niet disponibel stellen, en wij zien de laatste tijd dan ook zeer dikwijls kinderen uitgestuurd voor de verkoop van loten, speldjes, enz.

Dan mag nog een ander euvel gesignaleerd.

Op de neringdoende middenstand wordt niet zelden een beroep gedaan voor het afstaan van een af ander artikel, waarmee een collectie prijzen wordt gevormd voor het houden van verlotingen, waarvan de opbrengst de kasmiddelen moet versterken.

Voor het verzamelen van prijzen voor verenigingsloterijtjes gaan doorgaans leden op bezoek bij winkeliers, waar zij zogenaamd klant zijn, en oefenen dan een zekere druk uit door toespelingen op klantenverlies enz.

Zulk een vorm van inzamelen is laakbaar.

Wij willen hopen, dat in de toekomst de collecten en het verkopen van loten beperkt zullen worden.

---

## *Bloemenverzorging*

### DE FLAMINGO-PLANT.

De Anthurium scherzerianum of Flamingo-plant is een tropische plant, die echter als kamerplant ook goed kan worden gekweekt, en als zodanig ook zeer veel voor komt. Er zijn evenwel weinig dames, die met de Flamingo-plant goede resultaten boeken, en dit moet meestal geweten worden aan een totaal verkeerde behandeling van deze plant. Bij de verzorging dient men er op de eerste plaats van uit te gaan, dat de Flamingo-plant een tropische plant is, en dus veel warmte nodig heeft, terwijl een vochtige atmosfeer ook niet mag ontbreken. Voor warmte kan uiteraard der zaak nogal gemakkelijk gezorgd worden, doch op een vochtige asmosfeer is men in de meeste huizen niet erg gesteld, hetgeen natuurlijk heel begrijpelijk is. Toch heeft de Flamingo-plant beslist deze vochtige warmte nodig, wil ze goed gedijen. Om deze vochtige atmosfeer te bereiken, kan men echter wel enkele minder bezwaarlijke hulpmiddelen te baat nemen. op de eerste plaats, kan men tussen de bladeren, onder op de pot, enkele kleine stukjes spons steken, die men dan regelmatig vochtig houdt. Een andere methode om de plant in een vochtige atmosfeer te brengen is de volgende. Neem een diep etensbord vol water, leg daarin een theeschoteltje met de bodem naar boven, doch zó, dat de bodem van het theeschoteltje juist boven het water uitsteekt, en plaats de plant vervolgens op dit nagebootste eilandje. Op deze manier staat de plant rondom in het water, zonder dat de plantenwortels hiervan hinder hebben. De Flamingoplant kan de zomerzon beslist niet verdragen, doch dat wil niet zeggen, dat U haar maar in een donker hoekje moet wegzetten. Integendeel, de Flamingoplant vraagt veel licht, terwijl het winterzonnetje er gerust overheen mag schijnen. Het is van belang, dat de bladeren iedere week even met een sponsje, gedoopt in een lauw zeepsop, worden afgenomen. Dit voorkomt het optreden van dopluizen en thrips, twee beestjes, die de Flamingo-plant vaak belagen.

Laten we aannemen, dat U thans pas zo'n plant hebt aangeschaft, ze zijn niet goedkoop, dan zult U er de eerste jaren nog wel plezier van hebben, doch dan gaat de plant langzaam achteruit. Gewoonlijk gaat men dan de plant verpotten in gewone bladgrond, en dan is het helemaal afgelopen! De Flamingo-plant heeft namelijk een speciaalgrondmengsel nodig en wel bestaande uit gelijke delen: oude koemest, veenmos, houtskool, varenwortels en verteerde bosgrond. Wanneer U dan onder in de pot nog een laagje potscherven aanbrengt, zal het met Uw Flamingo-plant wel weer goed gaan. In de winter moet voor een temperatuur van ongeveer 65° Fahrenheid gezorgd worden. Voor degene die de Flamingo-plant nog niet mochten kennen, volgt tenslotte nog een beschrijving van deze plant. De bladeren zijn glanzend groen en leerachtig, en lijken zeer veel op het blad van een Ficus, doch staan allemaal op een afzonderlijke bladsteel. De bloemen staan op een lange steel, en steken boven de bladeren uit. De bloem bestaat uit een mooi gekleurd schutblad, met in het midden een lichter gekleurde bloeiaar. Het schutblad is oranje-rood, en de bloeiaard is oranje tot geel. Mocht U nu nog geen voorstelling hebben van deze plant, kijk dan maar eens in de étalage van de bloemenwinkels, daar ziet U ze zeker.

OP 'T HOOG.

---

# De Paspoort.

(Michael Zotsjenko, de schrijver van de bekende satirenreeks „Zo lacht Moskou", werd om zijn „verderfelijke manier om toestanden te beschrijven" in het openbaar ernstig berispt. Sindsdien wordt hij niet meer gedrukt. Ziehier nog een der laatste van zijn spotternijen.)

Ik had dit jaar een foto nodig voor een reisvergunning. Ik weet niet hoe men dat in andere landen doet, maar hier bij ons is het niet maar zo eenvoudig om gewoon gefotografeerd te worden.

We hebben een Kunst-Studio, die groepen en gezelschappen, alsmede particuliere, zo te zeggen alleenstaande burgers fotografeert en dat is misschien de reden dat je zo lang moet wachten vóór

(Zie vervolg pagina 4).

---

# Parochie-Agenda

### PAROCHIE ST. PETRUS, BOXTEL.

13e Zondag na Pinksteren.
27 Augustus 1950.

De H. H. Missen zijn om half 7, kwart voor 8, 9 uur en om half 11 de Hoogmis. De H. Mis van half 7 wordt opgedragen voor Hendrica v. BeurdenVerwetering. De H. Mis van kwart voor 8 wordt opgedragen voor Anna Hensen v.w. de Spaarvereniging „De Spaarhoek".. De H. Mis van 9 uur voor het geestelijk en tijdelijk welzijn van de parochie. Vandaag gaat in alle H.H. Missen de 2e schaal voor de bijzondere noden van het Episcopaat, welke bizonder in de milddadigheid van de gelovigen wordt aanbevolen. Hedenavond om 7 uur Lof met rozenhoedje.

Donderdagavond om 7 uur Lof met rozenhoedje, waarna gelegenheid tot biechten tot 8 uur vanwege de eerste Vrijdag.

Vrijdag, eerste Vrijdag der maand, wordt de H. Mis van half 8 opgedragen ter ere van het H. Hart van Jezus, waaronder algemene H. Communie van de leden van de Bond van het H. Hart. Des avonds om 7 uur Lof met rozenhoedje.

Zaterdag, eerste Zaterdag van de maand, tevens Priesterzaterdag.

Zaterdag is er gelegenheid tot biechten van half 3 tot 4 uur en van 6 tot half 8. Dopen iedere dag van half 3 tot 3 uur.

MAANDAG: om kwart voor 7 gez. mndst. voor Lucia de Visser-Paddenburg; z.a. gel. mndst. voor Johannes v. d. Meijden; om half 8 gel. mndst. voor Maria Poirters-v. Dijk; om half 9: gel. H. Mis voor Emilie v. Rijckevorsel.

DINSDAG: om kwart voor 7 gel. H. Mis voor Adriana v. Rumund-Ketelaars; z.a. gel. H. Mis voor de overleden familie v. d. Heijden-v. Nieuwburg; om half 8 gel. mndst. voor Marinus v. d. Sande; gel. H. Mis voor Petronella Verdonck-v. d. Koevering en Gerarda de dochter; om half 9 gel. H. Mis tot bizondere intentie uit dankbaarheid.

WOENSDAG: om kwart voor 7 gel. H. Mis voor Arnoldus v. Kempen en Maria de Laat; z. a. gel. mndst. voor Lucia de Visser-Paddenburg; om half 8 gel. H. Mis voor Gijsbertus v. Weert; om half 9 gel. H. Mis voor Pater Edmundus Mengelberg te Vught overleden.

DONDERDAG: om kwart voor 7 gez. mndst. voor Hendricus v. d. Dungen; z. a. gel. H. Mis voor Marinus v. d. Sande uit dankbaarheid; om half 8: gel. mndst. voor Johanna v. Run-Russens; z.a. gel. H. Mis voor Cornelis v. Kessel; om half 9 gel. H. Mis voor Jacobus v. Elk; om half 10 Huwelijksmis.

VRIJDAG: om kwart voor 7 gel. H. Mis voor Lucia de Visser-Paddenburg; om half 8 gel. H. Mis ter ere van het H. Hart v. Jezus; om half 9 gel. H. Mis voor Antonius Schellen.

ZATERDAG: om kwart voor 7 gel. H. Mis voor Maria Loerakker-v. Geel; z.a. gel. jrgt. voor Martinus v. d. Struyk, Anna Maria de huisvrouw en Anna Emmerentia de dochter; om half 8 gel. H. Mis ter ere van het Onbevlekt Hart van Maria tot bekering van de zondaars; om half 9 gel. H. Mis voor Andreas v. Rulo en Hendrica Klomp de hsvr.

Het H. Sacrament des Huwelijks wensen te ontvangen: Wilhelmus Joannes Vostermans geb. te Tongelre en won. te 's Bosch en Henrica Theresia van Breugel uit deze parochie; Hubertus Cornelis v. Schaayk uit Venlo en Anna Petronella Bevers uit deze parochie, waarvan heden de 3e afkondiging geschiedt.

De gelovigen zijn verplicht de hun bekende huwelijksbeletselen, waarin niet is gedispenseerd, ten spoedigste aan de pastoor bekend te maken.

### PAROCHIE H. HART, BOXTEL.

13e Zondag na Pinksteren.
27 Augustus 1950.

De H. Missen zijn om 6 uur ter ere van de H. Jozef en O. L. Vrouw van Altijddurende Bijstand. Om 7 uur voor het geestelijk en tijdelijk welzijn van de parochie. Om 8 uur voor Cornelis Pijnenburg vanwege de Broederschap van de H. Antonius te Waalwijk. Om kwart over 9 voor Maria Kurvers-van Nistelrooy vanwege de Broederschap van het H. Bloed. Om half 11 hoogmis, gez. j. voor overleden echtgenote.

De 1e schaal is voor de kerk, de 2e voor bijzondere noden. Om 7 uur Lof met rozenhoedje voor hen die nog in het buitenland verblijven, en voor het behoud van de vrede.

Donderdag — Gelegenheid tot biechten van 6—7 uur.

Vrijdag — 1e Vrijdag van de maand, om kwart voor 7 plechtige H. Mis ter ere van het H. Hart. Des avonds om half 8 het Lof.

Zaterdag — 1e Zaterdag van de maand: Priester-Zaterdag.

MAANDAG 28 Aug.: 7 uur l. d. voor Paulina Verhoeven-Linsen; kwart voor 8 l. m. voor Petrus Wilhelmus Melis; half 9 l. d. tot bijzondere intentie (H.)

DINSDAG 29 Aug.: 7 uur l. m. voor Gijsbertha van Hommel-v. d. Bosch; kwart voor 8 l. d. voor Marinus van de Sande; half 9 l. j. voor Gijsbertha Peijnenburg-Valks.

WOENSDAG 30 Aug.: 7 uur l. m. voor Maria Kurvers-van Nistelrooy; kwart voor 8 l. d. voor Piet Melis, vanwege de buurt (Merheimstraat); half 9 l. d. tot bijzondere intentie (B).

DONDERDAG 31 Aug.: 7 uur l. d. voor Wilhelmina Pijnenburg-Rozenboom; kwart voor 8 l. d. voor Maria Kurvers-van Nistelrooy, vanwege de buurt; half 9 l. m. voor Adriaan Karssemakers.

VRIJDAG 1 Sept.: kwart vóór 7 pl. gez. d. voor de leden van het Broederschap van het H. Hart; kwart voor 8 l. d. voor Jan van der Zanden; half 9 l. m. voor Cornelis Pijnenburg.

ZATERDAG 2 Sept.: 7 uur l. d. voor overleden ouders; kwart voor 8 l. d. voor de heer Hubertus Josephus van Susante, vanwege zijn pachtboeren; half 9 pl. l. m. voor Maria de Leyer-Fick.

### PAR. H. LAMBERTUS, GEMONDE.

13e Zondag na Pinksteren.
27 Augustus 1950.

ZONDAG: half 8 H. Mis voor het welzijn der parochie; 10 uur jrgt. voor Petrus Vorstenbosch en Gertruda de hsvr.

MAANDAG: half 8 jrgt. voor Frans v. d. Schoot.

DINSDAG: half 8 jrgt. voor Anna Allegonda de Vroom.

WOENSDAG: half 8 jrgt. voor Antoon Verhagen.

DONDERDAG: half 8 jrgt. voor Allegonda hsvr. van Antoon Verhagen en Allegonda v. Esch.

VRIJDAG: eerste Vrijdag, half 8 jrgt. voor Henrica Groenendaal-Schellekens.

ZATERDAG: half 8 jrgt. voor Wilhelmus Hendriks.

Deze week zullen geschieden.

Maandag H. Mis voor Maria Henrica Schellekens. Dinsdag H. Mis voor behouden thuiskomst. Woensdag H. Mis voor Cornelis v. d. Ven te Vught overleden. Donderdag H. Mis voor Cornelia v. Helvoirt vanwege de kinderen. Vrijdag H. Mis voor Cornelia v. Helvoirt vanwege de kinderen. Zaterdag H. Mis voor Wilhelmina Olyslagers vanwege de kinderen.

### PAROCHIE H. THERESIA, BOXTEL.

13e Zondag na Pinksteren.
27 Augustus 1950.

ZONDAG: half 7 H. Mis tot intentie van de parochianen; 8 uur H. Mis voor Johanna Maria v. Nunen-v. d. Schoot; 10 uur Hoogmis als gez. H. Mis voor Petrus v. Beers en Maria de dochter. De gelovigen worden in de gelegenheid gesteld in één schaal te offeren voor Bijzondere Noden. Daarna zal met open schaal gecollecteerd worden voor de Missie van de WelEerw. Pater v. Roosmalen. Deze priester Gods zal naar een nieuwe Missie in Z. W. Afrika vertrekken. Half 3 Lof met rozenhoedje om God's zegen te verkrijgen over Orion en de kapel van Stapelen.

MAANDAG: half 8 wekelijkse H. Mis voor Adrianus v. d. Sloot.

DINSDAG half 8 jrgt. voor Henricus van Kasteren en Petronella Soeterings de hsvr.

WOENSDAG: half 8 wekelijksche H. Mis voor Peter Hazenberg.

DONDERDAG: half 8 H. Mis tot intentie van het personeel Honingzemerij „Het Zuiden" voor Harry v. Dijk.

VRIJDAG: eerste Vrijdag van de maand, daarom toegewijd aan het Goddelijk Hart van Jezus; half 8 gez. H. Mis tot bijzondere intentie.

ZATERDAG: half 8 wekelijkse H. Mis voor Maria de Punder-Huige.

Heden Priester-Zaterdag. Biechthoren van half 3 tot 4 uur en van 6 tot half 7. Daarna Lof met rozenhoedje om God's zegen te verkrijgen over Zijne Heiligheid de Paus en het H. Jaar.

30 dagen worden de gebeden verzocht voor Antonia de Punder-Boonmans te Kwadendam en Adriana v. d. Linden-v. Erp, in de parochie van het H. Hart te Boxtel overleden, voor wie alhier een H. Mis zal worden opgedragen.

Elders zal geschieden één H. Mis a.s. Donderdag vanwege de Godvruchtige Vereniging ter ere van de H. Theresia voor de leden.

### PAR. ST. JAN'S ONTHOOFDING, LIEMPDE.

13e Zondag na Pinksteren.
27 Augustus 1950.

ZONDAG: half 7 l. j. voor Adr. Thomassen; 8 uur l. m. tot welzijn der par. 10 uur z. j. voor Huberta Petrus v. d. Velden; 3 uur Lof, daarna jongenscongregatie.

MAANDAG: 7 uur z. m. voor Johanna Traa te St. Oedenrode overleden; 8 uur l. j. voor Francina Joh. Habraken.

DINSDAG: feestdag van St. Jan's Onthoofding, patroon onzer parochie, te vieren als Zondag; half 7 l. m. tot welzijn der parochie; 7 uur z. m. voor de leden van de Jonge Boerenstand; 8 uur l. j. voor Adriana Adr. Thomassen.

WOENSDAG: 7 uur z. j. voor Laur. v. d. Boer; 8 uur l. j. voor Joh. v. Eyndhoven.

DONDERDAG: 7 uur z. j. voor Cornelia v. d. Boer; 8 uur l. j. voor Francyna Joh. v. Eyndhoven.

VRIJDAG: 1e Vrijdag der maand — daarom ook Donderdag biechthoren als op Zaterdagen. (Pater Theodoor in de biechtstoel van de kapelaan), half 7 l. m. voor bijz. noden der parochianen; 7 uur l. j. voor Wilhelmina v. Alphen. half 8 z. mndst. voor de overleden familie v. Boeckel van Rumpt; deze H. Mis met uitstelling van het Allerheiligste enz.

ZATERDAG: 7 uur z. j. voor Everd. Bakx; half 8 l. j. voor Hendr. v. d. Sande; 8 uur l. j. voor Petrus Heijkants en Gerardina de hsvr.

ZONDAG: half 7 l. j. voor Adriana Hendr v. d. Sande; 8 uur l. m. Joh. Leyendekkers-Rovers te St. Oedenrode overleden; 10 uur de plechtige hoogmis tot welzijn der parochie.

In de Kapel der Eerw. Zusters:

Maandag 7 uur l. m. voor Antoon v. d. Velden vanwege Kerkeind. Dinsdag 7 uur l. m. Johanna Traa. Woensdag 7 uur l. m. voor Marinus Kuppens vanwege de familie. Donderdag 7 uur l. m. voor Arnoldus Bressers vanwege de Kinderen. Vrijdag 7 uur l. m. voor Hendrica Hendricus Quinten als overl. lid St. Willibrordus. Zaterdag 7 uur l. m. voor Wout. v. d. Velden als overl. lid St. Willibrord. Zondag 7 uur l. m. voor Marinus v. d. Wiel als overl. lid St. Willibrord.

30e Joh. Leyendekkers-Rovers te St. Oedenrode overleden.

Missiebus.

Bij uitvaart van Marinus Kuppens opgehaald door Dora v. d. Loo *f* 5,17.

### PAR. H. WILLIBRORDUS, ESCH.

13e Zondag na Pinksteren.
27 Augustus 1950.

H.H. Missen om 7 uur, half 9 en 10 uur Hoogmis voor de parochie. Tweede schaalcollecte voor Bijz. Noden Episcopaat en voor de nieuwe glas-in-loodramen. Na de middag om 3 uur Lof met Rozenhoedje; na het Lof een lied.

Donderdag gelegenheid om te biechten van 3—4 uur en van 6 uur tot half 8. Om half 8 oefening van het H. Uur.

Vrijdag, eerste Vrijdag der maand, toegewijd aan het H. Hart van Jesus. Om half 7 uitstelling van het Allerheiligste en Communie uitreiken; om half 8 gez. H. Mis met uitstelling, waarna Litanie van het H. Hart en Oefening van Eerherstel. 's Avonds om half 8 Lof; na het Lof een lied ter ere van het H. Hart.

Zaterdag Priester-Zaterdag.

ZONDAG: 7 uur H. Mis; half 9 H. Mis uit dankbaarheid (K); 10 uur Hoogmis voor de parochie.

MAANDAG: half 8 mndst. voor Dymphena van Groesen-Blijlevens.

DINSDAG: half 8 H. Mis voor de bekering der zondaars.

WOENSDAG: half 8 H. Mis voor Wilhelmina Spooren, v.w. Br. H. Ant, Waalwijk.

DONDERDAG: H. Mis voor Cornelis v. d. Boogaard.

VRIJDAG:half 8 gez. gef. jrgt. voor Hendrica v. d. Braak-Appeldoorn.

ZATERDAG: half 8 gez. gef. jrgt. voor de Z. E. Heer H. J. v. Duren.

Elders: H. Mis Cornelia van Oers-v. d. Braak. H. Mis voor Albertus van Gemert.

### ST. CHARLES, HAL, BOXTEL.

Zondag 27 Augustus. 13de Zondag na Pinksteren. Deze middag om 3 uur Lof met Rozenhoedje.

Donderdag om 8 uur Lof.

Vrijdag: 1ste Vrijdag van de maand. Van 7—8 uur aanbidding van het H. Sacrament; om half 8 Lof met Rozenhoedje.

Zaterdag: Priester-Zaterdag, om 8 uur Lof.

ZONDAG: om 7 uur H. Mis voor overleden ouders; om half 9 voor Johanna Feldbrugge-Otterbeek; om 10 uur voor Adriana van den Hurk-Stapels.

MAANDAG: om half 8 voor Johannes Geven.

DONDERDAG: om 7 uur tot zekere intentie.

VRIJDAG: om 7 uur voor Cornelis van den Broek; om half 8: op hoofdaltaar voor mevrouw Henket-Windstosser; op Maria-altaar: tot zekere intentie.

ZATERDAG: om half 8 tot bijzondere intentie.

de bestelling wordt uitgevoerd. Vandaar dat ik, particulier burger zijnde, de voorzorg nam mij twee maanden van te voren te laten fotograferen.

Toen ze mij de foto gaven, was ik verbaasd te zien hie weinig gelijkenis er te constateren viel. Ik zag er een reeds bejaard, weinig interessant personage op afgebeeld. Ik zei tegen de vrouw, die mij de foto gaf: „Waarom maken jullie zulke foto's van de mensen? Kijk eens wat een rimpels en lijnen er over mijn gezicht lopen". Zij antwoordde: „Het is een dood-gewone foto, maar U moet bedenken, dat de specialist, die de foto's retoucheert niet aanwezig is, zodat er niemand is om de gebreken van Uw moeilijk weer te geven aanschijn te verbeteren".

De fotograaf, riep van achter het gordijn: „In 'shemels naam, wat heeft die man te mopperen?"

„Armzalig werk", zei ik. „U hebt me verminkt. Lijk ik hier werkelijk op?"

De fotograaf zei: „Ik neem foto's van operasterren, en die maken zelfs geen aanmerkingen, en daar komt U zich beklagen over te veel rimpels. De camera neemt U te scherp op en daarom zijn Uw trekken zo omlijnd. U hebt geen idee van de techniek en komt toch met critiek."

„Ik heb geen behoefte mijn trekken omlijnd te hebben. U moet mijn standpunt begrijpen. Alles wat ik verlang is, dat ik een foto krijg van me zelf, zoals ik ben, dan is er tenminste wat om naar te kijken."

De fotograaf zei: „Stel je voor, hij wil iets hebben om naar te kijken. Hij is gefotografeerd en nu wil hij naar de foto kijken ook. Is wispelturig tegelijkertijd..... Ziet gebreken..... Neen, het spijt me, dat ik U nog zo gefotografeerd heb. De volgende keer zal ik U fotograferen op een manier dat U zult schreeuwen als U ziet wat er van gemaakt werd!"

Ik wilde er niet verder over twisten. Het deed er niet toe. Nitsjewo. Het komt er immers niet op aan wat voor een foto er op mijn reisvergunning prijkt. Iedereen kan tenslotte zien hoe ik er uit zie, hoe dan ook.

En met deze gedachten begaf ik mij naar het politiebureau. De brigadier van de militia wilde mijn foto op de reisvergunning plakken en zei toen: „Het lijkt me of U het niet bent op deze foto."

„Wat bedoelt U, dat ik het niet zou zijn?" vroeg ik. „Ik verzeker U, dat ik het ben. Ga zelf maar vragen bij de fotograaf. Hij zal U bevestigen wat ik U zeg."

„Als we telkens de fotograaf moeten vragen, waar komen we dan terecht? Neen, ik moet een foto hebben met een gezicht erop waarbij ik niet nodig heb de fotograaf te vragen wie het voorstelt. En hier zie ik iets heel anders. De een of andere invalide met typheuse koortsen. Er zijn zelfs geen wangen te onderscheiden. Gaat U heen en laat U liever nog een keer fotograferen."

„Towaritsj", zei ik, „meneer de politieofficier, U moet toch begrijpen... mijn situatie.....".

„Nee, nee," hield hij vol, „ik wil niet naar U luisteren. Komt U met een andere foto."

Ik rende naar de fotograaf en zei tegen de man: „nu kunt U zien hoe slecht U me genomen hebt; de politiebeambte wil Uw product niet opplakken."

De fotograaf zei: „De afdruk is heel normaal, maar natuurlijk moet U er rekening mee houden, dat we geen vol licht hebben gebruikt. We hebben Uw foto genomen met één lamp. En dat is de reden waarom er schaduwen op Uw gezicht zijn gevallen en het hebben verduisterd. Maar U kunt niet zeggen, dat er helemaal niets te zien is. Kijk maar eens hoe goed Uw oren uitkomen."

„O, de oren zijn wel in orde", zei ik, „maar waar zijn de wangen? Waar zijn die te zien? In elk geval wangen behoren er bij, want die zijn een attribuut van het menselijk gelaat."

De fotograaf zei, „Ik weet het niet. We hebben Uw wangen niet getroffen."

„Waar zijn ze dan?" vroeg ik. „Ik zeg U ik heb veertien dagen in een rusthuis doorgebracht. Ik nam 4 kilo in gewicht toe. En de duivel mag weten wat U met Uw foto hebt uitgehaald."

De fotograaf zei: „Wel wat denkt U wel? Heb ik Uw wangen verdonkeremaand? Het is U duidelijk uitgelegd, dat er een schaduw opgevallen is en daardoor zijn ze niet uitgekomen."

„Maar wat moet ik zonder wangen beginnen?"

„Kan mij niet schelen. Ik maak geen nieuwe opname. Als ik dat voor iedereen zou doen, zou ik mijn premie verliezen en ik zou het plan niet vervullen. Het plan is voor mij belangrijker dan Uw moeilijk weer te geven facie."

Een paar klanten fluisterden mij toe: „Maakt U de fotograaf toch niet nerveus, want dan fotografeert hij de mensen nog beroerder."

En toen zei één van hen: „Beste meneer, gaat U toch naar de markt; daar is een fotograaf."

Ik snelde naar de markt en vond de fotograaf, die zei: „Neen, ik kan alleen een foto van U maken als U zelf het papier er bij geeft. Als U geen papier hebt, kunt U beter niet bij me komen. Hebt U papier, dan neem ik U. En als U een veren bed hebt, dan maak ik ook een opname. Want ik heb een tante uit Barnaoel, die komt bij me logeren en ze heeft niets om op te slapen."

Ik stond net op het punt heen te gaan, toen me iemand riep: „Komt U maar eens aan mijn stand, ik heb ze in alle soorten en prijzen."

Ik ging kijken en ik zag op een krant uitgespreid een massa foto's, wel 300 in totaal.

De koopman zei: „Kies er maar een uit en doe er mee wat U wilt. Voor mijn part plakt U het op Uw voorhoofd. Wacht, ik zal er een voor U uitzoeken. Wat wilt U hebben een mooi of een gelijkend?"

„Het moet wel een beetje lijken", zei ik. „Maar kies er een met wangen."

Hij zei: „Er zijn er met wangen ook, maar dat kost 5 roebel meer. Hier neem dit: een betere is er niet bij. Het heeft wangen en de gelijkenis kan ook niet helemaal geloochend worden."

Ik betaalde 30 roebel voor twee foto's en ging opnieuw naar het politiebureau. De brigadier van de militia begon al de foto op te plakken, maar toen zei hij:

„Maar dat is een vrouw."

„Hoe bedoelt U, een vrouw? 't Is een man met een jas aan."

„Hoe kan dit nu, voor de drommel, een man zijn als ze een broche op de borst draagt? Aan die broche kun je toch duidelijk zien dat het een vrouw is?"

Ik keek naar de foto en ik zag, dat het inderdaad het portret van een vrouw was met een marquisette blouse onder een jas. Ik onderscheidde een broche met een afbeelding er op, terwijl ze het haar gekapt droeg als een man.

„Kom hier met echte foto's", zei de brigadier. „Maar als U me er een voor ogen draait van een kind of van een vrouw, dan twijfel ik er aan of U hier nog weer vandaan komt. Er komt een verdenking in me op, dat U probeert Uzelf te verbergen achter het portret van iemand anders".

Ik besteedde de hele week, als in een nevel ronddwalend, om een foto te krijgen. Op de achtste dag, terwijl ik de zaak besprak met de fotograaf, werd ik ziek. Men bracht mij naar buiten in de tuin en legde mij op het gras. Toen ik weer bij kwam, ging ik naar het politiebureau en zei tegen de brigadier:

„Dit is alles wat ik heb, towaritsj officier, en ik zie geen kans iets anders te krijgen."

De brigadier keek naar de foto, toen naar mij, en zei: „Nu dat is niet zo slecht tenslotte, er is in elk geval enige gelijkenis."

Ik dacht er aan hem te vertellen, dat ik me niet opnieuw had laten fotograferen, maar ik keek in de spiegel en ik zag, dat er nu werkelijk sprake was van enige gelijkenis.

„U ziet er op de foto een beetje pieteriger uit dan U in werkelijkheid bent, maar ik denk, dat U er over een paar jaar wel zo ongeveer zo zult uitzien," zei de brigadier.

„Ik zal er niet zo lang over doen, denk ik, als ik maar vaak genoeg gefotografeerd moet worden voor reisdocumenten, partijboekjes en foto's om aan mijn familie te zenden," lamenteerde ik.

De brigadier plakte de foto op en feliciteerde me hartelijk met de reisvergunning, die ik nu verworven had.

---

R.K. Meisje, 21 jaar, zag zich gaarne geplaatst als kinderjuffrouw, 2½ jaar als zodanig werkzaam geweest. Brieven onder no. 84, bur. dezer.

Net Meisje, 21 jaar, zag zich gaarne geplaatst als winkeljuffrouw, genegen in de morgenuren lichte huishoudelijke werkzaamheden te verrichten (liefst intern). Brieven onder no. 12, Molenstraat 19.

Heer zoekt per 1 October zit-slaapkamer met pension. Weekend afwezig. Aanbieding met prijsopgaaf onder no. 22, Molenstraat 19.

Te koop: twee goed onderhouden melkbussen. F. v. d. Nostrum, Hal 3a.

Te koop: prima radio met kast. F. van de Loo, Maastrichtsestraat 66.

Te koop: een toom beste biggen bij J. Wassenberg, Onrooi 7, Boxtel.

Te koop: een kalfkoe, aan telling. J. Welvaarts, Kleinderliempde 1.

Te koop: een toom beste biggen. C. Rulo, Gemondseweg, Boxtel.

Nette werkster gevraagd voor 3 dagen in de week, in klein gezin. Bevragen Molenstr. 19.

GEVRAAGD
**Nette R.K. Hulp in Huishouding**
Lief voor kinderen. Vrouw des huizes voor zaken afwezig. Goed loon en behandeling. MARKT 47, VUGHT

**NOTARIS P. MERTENS**
**TE BOXTEL**
zal aldaar op DINSDAG 29 AUGUSTUS 1950 voorm. 10 uur voor en ten huize van de Heer W. van Zon, Kalksheuvel 4, om contant geld
PUBLIEK VERKOPEN:
kasten, stoelen, tafels, ledikanten, matras, spiegels, beelden, kachels, gangloper, vloerkleed, lampen, kruiwagen, beste hangklok, kippengaas, gereedschap, antennepaal (14½ meter), brandhout, planken, lichte en zware kettingen, potten en pannen, aardewerk en een kippenkooi en wat verder ten verkoop zal worden aangeboden. Bezichtiging een uur voor de verkoping.

**MODEVAKSCHOOL E. N. S. A. I. D.**
BOXTEL
**Opgave nieuwe leerlingen**
voor de volgende vakken:
LINGERIE
COSTUMIERE
COUPEUSE
LINGERIE COUPEUSE
MODERNE SIERKUNST
LERARES COUPEUSE
worden ingewacht vóór
10 SEPTEMBER a.s.
NELLIE v. ROOIJ
FELLENOORD 7
BOXTEL.

**H. v. d. Broek-v. Lieshout**
**BAKKERIJ EN KRUIDENIERSBEDRIJF**
**v. Merheimstraat 41**
is telefonisch aangesloten onder nr. **555**

**Dames-Kapsalon JOS. VAN DEN BRAAK-VLAMINCKX,** Baroniestraat 46, Tel. 298
**maakt de Dames-Cliënten bekend, dat zijn zaak wegens VACANTIE van 27 Augustus tot en met 3 September gesloten is.**

*De Paters Assumptionisten betuigen hierbij hun oprechte dank voor de zeer vele gelukwensen en andere blijken van belangstelling ondervonden bij gelegenheid van de viering van het Honderdjarig bestaan hunner Congregatie op 15 Augustus j.l.*

In verband met de herdenking van het
**100-jarig bestaan**
van het bedrijf zal de directie van de
**N.V. van Oerle's Band & Damastweverijen**
**te Boxtel** een receptie houden op Zaterdag 2 September ten huize „De Molenwijk", Molenstraat 61 van 1 tot 2.30 uur.

**AANBESTEDING.**

Namens de Weledelgeboren Heer M. H. H. M. Hoying te Boxtel, zal ondergetekende, in het openbaar aanbesteden:
**Het BOUWEN van een WOONHUIS met TANDARTSPRAKTIJK te BOXTEL.**
Bestek en tekeningen zijn verkrijgbaar vanaf Zaterdag 26 Augustus, ten kantore van de Architect, tegen betaling van f 10,–. Restitutie op de dag van aanbesteding: f 7,50.
De aanbesteding vindt plaats op nader in het bestek vermelde dag, plaats en uur.
De Architect: H. L. MENS.
Taalstraat 104, Vught.
Tel. K 4100 – 6305.

*Modevak- en Kunstnijverheidsschool*
**C. ENTINK.**
AANVANG NIEUWE CURSUSSEN BEGIN SEPTEMBER.
Huishoudelijk gebruik of opleiding lingerie, costumière, coupeuse, lerares-coupeuse, enz. Ook speciale lessen voor modetekenen, hoedenvak en kunstnijverheid, alsook privé lessen. – Thans is ook een nieuwe mogelijkheid geopend voor meisjes om opgeleid te worden tot handwerkonderwijzeres. Na 't behalen van 't diploma hiervoor „Akte K" kunnen zij aan scholen geplaatst worden voor 't geven van handwerklessen. Daar zit dus 'n mooie toekomst in!
**Aanmeldingen dagelijks Kasteellaan 26.**
Overige lessen worden hervat: 's middags vanaf 4 September en 's avonds vanaf 18 September.

**Glas-in-Lood**
is Artistiek en Modern!
★
Verfraait uw interieur
★
Maakt vitrage overbodig
★
Het wordt gemaakt bij:
**ATELIER P. VAN ROSSUM**
bij Sportpark O.D.C.
BOXTEL

**ZUIVELHANDEL**
**'t Nieuwe Centrum**
is telefonisch aangesloten onder nr. **581**
★A.s. Zondag is de zaak de gehele dag gesloten.

**Als het gaat over Zaden of Bloemen**
**Steeds hoort ge dan v. Zogchel noemen**

Bij VOS uw Kaas
en Vis gekocht
Het BESTE adres
is uitgezocht.
**VOS**
Stationstr. 44, Tel. 527

*Na de vacantie weer aan de slag!*

NAAR AMBACHTSSCHOOL
OF NAAR 'T WERK.....

**MAAR...** BEGIN GOED
IN EEN GLOEDNIEUWE
EN IJZERSTERKE

**KAN LANGER MEE OVERALL**
DIT MAAKT HET WERKEN PRETTIGER.

*Deze week staat in 't teken van bedrijfskleding.*

**Wij brengen U:**

| | | |
|---|---|---|
| **K.L.M. overalls** dubbel gestikte naden, jongensmaten, van 38 t.e.m. 44 | | 14.50 |
| **K.L.M. overalls** prima keper of satijn, herenmaten van 46 t.e.m. 60 | 15.70 | 16.90 |
| **K.L.M. blauwe werkjassen** zeer goede pasvorm, alle maten | | 13.95 |
| **K.L.M. manchester broeken** fijne en grove ribbel | | 21.50 |
| **K.L.M. manchester rijbroeken** prima pasvorm, onverslijtbaar | | 27.75 |
| **K.L.M. manchester jassen** met opgestikte zakken | | 34.50 |

VERDER UITGEBREIDE COLLECTIE

| | |
|---|---|
| Werkhemden, khaki kleurig | 9,95, 6,75 |
| Khaki werkjasjes | 12,90 |
| Khaki stofjassen | 18,40 16,50 |
| Lange witte jassen | 13,98 |

Ziet onze speciale etalages en bezoekt ons bedrijfskledingvak

't Is weer
*„In den Ooievaar"*
**Fa. A. P. VAN DEN BOOMEN-RESINK**

**Fa M. CORVERS & F. VERHAGEN**
**De betere Dames- en Herenkleermakerij**
ACHTER 'T STADHUIS 17
S-HERTOGENBOSCH
ADRES VOOR BOXTEL:
BREUKELSESTRAAT 30
Ook in mindere prijsklasse.
Vraagt stalen collectie.
**Harris Tweedjassen à f 85-.**
Uit voorraad leverbaar.

**DE GRUYTER'S**
*Snoepje van de week*
een zakje heerlijke versnaperingen
en een kinderverrassing
**10 ct**
BIJ AANKOOP VAN FL. 2,50
DE GRUYTER - ARTIKELEN
918

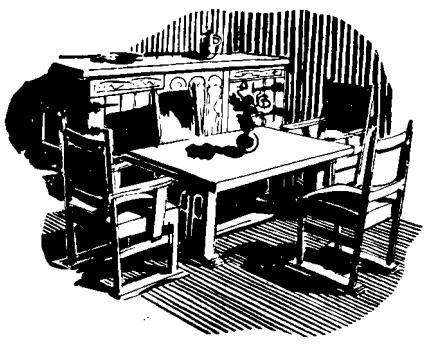

*Sfeer is zeer voornaam in uw woning*
WIJ TONEN U IN ONZE ETALAGE'S ENKELE
**Gothieke Kamers,**
WAARAAN U DIRECT KUNT ZIEN, DAT ZIJ DE GEWENSTE SFEER TEN VOLLE KUNNEN GEVEN. OOK DE PRIJZEN VAN DEZE ZEER SOLIEDE EN PRIMA AFGEWERKTE KAMERS ZULLEN U ZEKER MEEVALLEN.
*F. J. Witteveen*
BOXTEL

**Rookt kwaliteit vol geur en smaak**
**en Koopt bij Bert van den Braak!**
BARONIESTRAAT 73, Telefoon 450

Accountantskantoor van
**H. CUPPEN**
Lid: Nederl. Genootschap v. Accountants
Lid: Bond van Belastingconsulenten
**Den Bosch**
Van Noremborghstraat 74, Tel. 8010
**Boxtel**
Prins Bernhardstraat 32, Tel 512
**BOEKHOUDINGEN en BELASTINGZAKEN**

**Boerenleenbank te Boxtel**
Belanghebbenden worden er op gewezen dat de Boerenleenbank op Dinsdag 29 Augustus is GESLOTEN.

**Voor verzorging**
**UWER pijnlijke voeten**
**NAAR**
**Jo v. Grinsven-v. Summeren**
Medisch Gedipl. Voetverzorgster
**MARKT 15**
**Ook aan huis te ontbieden**

**Nieuwe leerlingen**
kunnen zich opgeven
vóór 15 SEPT. a.s.
**Opleiding Huishoudelijkgebruik, Lingerie, Costumière, Coupeuse, enz.**
**H. P. v. Liempd-v. d. Biggelaar**
KERKEIND - LIEMPDE

**DRUKKERIJ J. P. TIELEN BOXTEL**
Kwaliteitsdrukwerk op elk gebied
**TELEFOON 317 • OPGERICHT 1902**

6e JAARGANG No. 301

1 SEPTEMBER 1950

# Brabant's Centrum

Redactie en Administratie
MOLENSTRAAT 19
TELEF. 513 — GIRO 277703

VOORHEEN BOXTELSCHE COURANT

Advertentieprijs: 10 ct. p. kol. m.m.
Bij contract speciale tarieven.
Kleine advertentiën 6 ct. per woord.

KATHOLIEK WEEKBLAD VOOR BOXTEL EN OMGEVING

## Het Jeruzalem-kruis naar Boxtel

### op Zaterdag 9 September

Op Goede Vrijdag van het vorig jaar (15 April 1949) droeg, onder leiding van Dom Thomas Becquet, vroeger Overste van het klooster te Tancremont, thans Prior van het Benedictijnerklooster voor de Hereniging te Chevetogne, een groep mannen, allen van het Comité tot hulpverlening aan Palestina, een zwaar houten kruis (hoogte 3 meter, gewicht bijna 100 kg) van het Pretorium over de Via Dolorosa naar de Calvarieberg in de Heilige Grafkerk te Jerusalem om op deze kruisweg heel bijzonder te bidden voor een spoedige vrede in Palestina en voor het behoud der Heilige Plaatsen voor geheel de christenheid. Het bleek niet enkel een acte van devotie of een openbare kruisweg-oefening te zijn; gelijk op deze wijze wel meer in Jerusalem vroeger geschiedde, maar werd bedoeld als het begin van een wereldtocht.

Verrijkt met de reliek van het H. Kruis en een steen van de Lithostrotos gaat sindsdien dit kruis door heel de wereld. De Intentie is heel eenvoudig.

In tegenstelling met de middeleeuwen, toen ridders en burgers van talrijke landen optrokken ter heilige kruistocht, om Jerusalem te heroveren, wordt er thans een kruistocht ondernomen, waarvan het uitgangspunt Jerusalem zelf is geworden. Van af de kruisberg van Jerusalem is dit Kruis thans de wereld ingegaan en zoekt opnieuw duizenden te begeesteren, ter vorming van een machtig leger, dat, gewapend met de wapenen van gebed en boete, gaat strijden voor vrede en gerechtigheid in het land van Palestina en in geheel de wereld. Telkenmale, als de mensheid wordt opgeroepen tot een bijzondere actie, schijnt door de Kerk de nadruk op deze twee punten te worden gelegd: „gebed en boete. Denk aan de Paus in dit Heilig Jaar, aan de herderlijke brieven van de Bisschoppen, steeds klinkt er doorheen de roep om gebed en de roep om boete. Door al de juichkreten heen bij de plechtigheden in de Sint Pieter te Rome, blijft de bezwerende stem van ons aller vader steeds klinken. Terecht twijfelt men er aan, of menselijke middelen ooit in staat zullen zijn de moeilijkheden van thans op te lossen; daarom blijft er maar één mogelijkheid over: de bovenmenselijke middelen: boete en gebed.

En dát is de bedoeling van deze geestelijke kruistocht. In het teken van **dit** Kruis, dat thans door heel de wereld gaat, staat de actie voor vrede in Palestina en vrede op heel de wereld.

Het is werkelijk een wereldtocht, dat dit Kruis maakt. Gekomen van Palestina (Jerusalem) is dit Kruis gedragen naar Syrië (Damascus), naar Libanon. In Beyroeth (Libanon) werd het ontvangen door de Melkitische Bisschop met als gevolg een groot aantal priesters en gelovigen. Daarna geplaatst in de Kathedraal van Beyroeth werd het vereerd door talrijken en op 25 April in een grootse optocht (menigte van 100.000 personen) gebracht naar het Griekse schip Iona.

Op 3 Mei landt het schip in Genua, Kruis wordt gedragen naar ROME, geplaatst in de Sint Pieterskerk, bleef daar 's nachts, werd de volgende dag in het Vaticaan speciaal gezegend door de Paus, daarna op de schouders van jonge mannen gedragen door de straten van Rome.

Op 11 Mei was het in **Frankrijk**, waar het eerst ging naar Lyon (predicatie van Kardinaal Gerlier), dan naar Parijs, waar het een week verbleef en in verschillende kerken werd opgericht, en o.a. in de Kathedraal van Notre Dame door Kardinaal Suchard werd bezocht.

Op 25 Mei was het in België. Op vele plaatsen luisterrijke ommegangen en plechtigheden, o.a. in Bouillon (kasteel van Godfried van Bouillon, de eerste koning van Jerusalem). Des avonds een fakkel-processie naar het kasteel. Dan Luik, waar het Kruis gedragen werd langs 14 kerken met tegelijkertijd een openbare kruisweg. In Hasselt werd het ontvangen door de burgerlijke autoriteiten, grote feestelijkheden; in Brussel had de intocht plaats in aanwezigheid van 60.000 personen en 's avonds in de Hoofdkerk werd de predicatie gehouden door de Pauselijke Nuntius zelf.

Op 5 Juli ging het Kruis naar **Engeland**. In Engeland is een pelgrimage te voet gehouden van Dover naar Preston in Lancashire, 400 mijlen; 40 jongemannen volgen het Kruis; om de beurt droegen 3 personen het op de schouders. Onder grote toeloop werden o.a. bezocht: Canterburry, Londen, Sheffield, Northampton, Coventry, Birmingham (2 dg.), Chesterfield, Leeds, Bolton, Preston, en ten slotte gebracht naar Birkenhead waar het ingescheept werd voor Canada. In Canada aangekomen (Quebec) heeft het Kruis zijn triomftocht voortgezet. Van Canada naar de **Verenigde Staten van Amerika**, daarna naar Cuba, Brazilie, Uruguay, Argentinië, Chili, Peru, Ecuador, Colombia, Panama, Costa-Rica, Mexico, Californië, Hawaii-eilanden, Philippijnen, Siam, India, Turkije, terug naar Rome, dan Spanje, Portugal, Frankrijk, België en thans **Nederland**.

Het ligt volstrekt niet in de bedoeling, om zoals in sommige andere landen is gebeurd, in Nederland met dit Kruis van stad tot stad, van provincie naar provincie te trekken. Het is ook niet nodig. Het geldt hier slechts een symbool ter opwekking van de good-will van alle katholieken in Nederland.

Het zal hier in Nederland slechts enkele dagen vertoeven en wel in de week van het feest van Exaltatio Crucis, welk feest op 14 September valt.

Op Zaterdag 9 September zal het van uit de H. Kruis-kapel te Tancremont (België), waar het dan is teruggekeerd, naar Boxtel worden gebracht, waar het in de kerk van St. Petrus zal worden geplaatst (Zondagavond aldaar in het processie-park een plechtige Kruisweg, waarbij dit Kruis zal worden meegedragen).

Maandag 11 September naar Tilburg, waar het 's avonds van de grens van de stad zal gedragen worden naar het plein (De Heuvel) tot voor het H. Hart Monument, alwaar predicatie. Woensdag 13 September gaat het Kruis 's avonds naar 's Hertogenbosch, waar het in de Kathedraal van Sint Jan een plaats zal krijgen onder de koepel; Op Donderdag 14 September 's avonds plechtige kruisoefening door de gangen van de kathedraal en gezang van het kathedrale koor; Vrijdag 15 Sept. gaat het naar Nijmegen, waar het zal worden opgericht in de St. Antoniuskerk (kerk van de Deken van de stad), vanwaar het Zaterdagavond in een plechtige lichtstoet naar de Heilige Landstichting zal worden begeleid; de leiding hiervan is in handen van de Pax Christi-beweging, die ook de nachtwake van Zaterdag op Zondag in het Coenakel van de H. Landstichting zal verzorgen.

Op Zondag 17 September, bedoeld als de eigenlijke Palestina-Zondag, zal Zijne Hoogw. Excellentie Mgr. Paolo Giobbe, Pauselijk Internuntius in Nederland, een pontificale Hoogmis opdragen (9 uur) in dezelfde Coenakel-kerk op de H. Landstichting, terwijl in de middag een plechtige kruisweg langs de 14 staties op het landgoed zal worden gehouden, met tot slot oprichting van het Kruis op de Golgothaberg met slotpredicatie en zegen met de kruis-relikwie. Waarschijnlijk blijft het Kruis daarna nog enkele dagen uitgesteld in de Cenakelkerk aldaar, alvorens het land weer te verlaten.

**Slot.** Dit Kruis is tot ons gekomen als een symbool en tevens als een wekroep. Het is het symbool van het werktuig, waarop de verlossing der wereld is voltrokken; een voorwerp van liefde en verering van millioenen in de oude en nieuwe wereld, die bij dit Kruis hebben gebeden, geboet en geofferd.

Het is ook een wekroep, een dringende uitnodiging om te luisteren naar het hulpgeschrei, dat klinkt uit de monden der duizenden Palestijnse vluchtelingen (800.000 bannelingen, waaronder 150.000 Christenen), die verspreid wonen in tenten en barakken buiten Palestina in de omliggende landen, Syrië, Libanon en Trans-Jordanië.

De Paus klaagt, dat daar, waar de eerste vredesboodschap van de engelen weerklonk, thans de ellende met de dag toeneemt. En wij bidden op deze dag, dat recht moge geschieden aan al degenen, die door de wervelwind van de strijd tussen Joden en Arabieren gedwongen werden hun woningen te verlaten en die niets liever wensen dan in vrede hun bestaan weer op te bouwen. Het is een wekroep, om te bidden voor de door Christus' aanraking geheiligde plaatsen voor volledig herstel der Heiligdommen, vooral voor herstel van de H. Grafkerk zelf; voor ongereptheid en bescherming der H. Plaatsen, niet alleen in Jerusalem maar ook daarbuiten; de Christenen worden bemoeilijkt in het beleven van hun godsdienst en in de uitoefening van de werken van naastenliefde in kloosters en ziekenhuizen; devoot pelgrimeren is een onmogelijkheid. Palestina moet het Heilig Land blijven en niet enkel een Joodse of Arabische staat; daaraan moet telkens worden herinnerd en daarvoor is nodig: volhardend gebed; een voortdurende propaganda in de pers; bijzondere godsdienstoefeningen in de kerken en een daadwerkelijke hulpverlening aan de slachtoffers.....

En ten slotte het is een wekroep, dat Kruis, tot gebed en boeten voor de wereldvrede.

Het Nederlands Episcopaat heeft toegestaan, dat in alle kerken van Nederland op Zondag 17 September de Hoogmis wordt gecelebreerd als votiefmis van het H. Kruis, en 's avonds een plechtige kruisweg wordt gehouden, ter verkrijging van een vreedzame oplossing van het Palestina-vraagstuk en de vrede onder de volkeren.

Pastoor A. G. Smit,
Voorzitter Comité Pro Palestina.
Pater E. Wijnhoven, secretaris.

## Bij het eeuwfeest van de N.V. Van Oerle's Band- en Damastweverij.

Weinig ondernemingen kunnen zich onder de druk van de tijden handhaven over een periode van 100 jaren.

Van Oerle's Weverijen is een van de zeldzamen, die het konden.

Bescheiden begonnen met enige handweefgetouwen, heeft de oprichter na jaren van inspanning de verkoop van zijn linnen zo opgevoerd, dat anderen hun weefsels ook aan hem konden leveren.

Wat een werkkracht nodig is geweest in tijden van het langzaam verkeer vermag onze generatie niet te begrijpen.

De inspanning van de ondernemende wever bracht hem na verloop van jaren tot de stichting van een werkplaats met meerdere getouwen door personeel bediend. Daarna kon hij zich uitsluitend wijden aan de commerciële belangen van zijn zaak.

Zeer waarschijnlijk, gegevens hieromtrent zijn niet beschikbaar, zal hij voor zijn linnen, damast en pellen weefsels ook buitenlandse afnemers hebben gevonden.

Dit mag verondersteld, omdat Boxtel in de vorige eeuwen reeds buiten ons land bekend stond wegens zijn helderst gebleekte weefsels, en uit de groei van het bedrijf.

Bij het begin dezer eeuw toch bestond de weverij uit twee afdelingen, namelijk de linnen- en damastweverij en de bandweverij, met een personeel van resp. 66 en 31 personen.

De oprichter trok zich in 1898 terug uit de zaak en droeg de leiding over aan drie zijner zoons, Frans, Adrianus en Pieter van Oerle.

Deze wisten het niveau der zaak in de loop der jaren te handhaven en het personeel nog enigszins uit te breiden, tot 125 personen.

Bij hun overlijden kwam de jongere generatie in het bestuur van het bedrijf. In 1928 volgde de tegenwoordige directeur, Jan van Oerle, zijn vader, Frans van Oerle, op in 1939 kwam Jos. van Oerle in de directie, na het overlijden van zijn vader.

Onder deze tweehoofdige directie heeft een algehele vernieuwing van de fabrieks-outillage plaats gehad en is de capaciteit op de moderne eisen gericht geworden.

Het resultaat van die vernieuwing komt op de meest ondubbelzinnige wijze tot uitdrukking in de sterk verhoogde productie en de groei van het personeel, dat momenteel bestaat uit 200 personen.

Er is dus voor de directie en de familie Van Oerle alle reden voor een feestelijke viering van het 100-jarig bestaan.

Alhoewel de herdenking van het jubileum, volgens de plannen, betrekkelijk bescheiden zal geschieden en de feestelijkheden meer beperkt zullen blijven tot de kring van directie en personeel, mag toch op de receptie Zaterdag van 1 tot 2.30 uur een grote belangstelling worden verwacht uit de kring van werkgevers en cliënten van de Van Oerle's Weverijen.

Ook Boxtel zal daarbij niet ontbreken om te getuigen van zijn waardering voor een firma, wier maatschappelijke betekenis tot uitdrukking komt in zo'n groot getal werknemers en in de stabiliteit van het bedrijf in zoveel tientallen van jaren.

## Plaatselijk Nieuws

### WERELDCONGRES K.A.J.

K.A.J. - V.K.A.J. — Belangrijk bericht.

Alle kajotters en oud-kajotters, kajotsters en oud-kajotsters worden dringend uitgenodigd tot de Avondwake op Zaterdag 2 September a.s. des avonds om 8 uur in de parochiekerk van het H. Hart ter voorbereiding op het grote wereldcongres van de K.A.J. op 3 September in Brussel waaraan ook 'n Boxtelse afvaardiging zal deelnemen.

Aller opkomst is gewenst.

Het bestuur der
K.A.J. en V.K.A.J.

### R.K. HUISHOUDSCHOOL

Dinsdag 5 September beginnen de nieuwe cursussen aan de huishoudschool op Duinendaal.

Na een H. Mis, die om half negen in de St. Petruskerk zal worden opgedragen, komen de leerlingen bijeen in de school.

Dat de belangstelling voor het huishoudonderwijs meer en meer toeneemt mag worden afgeleid uit het grote aantal ingeschrevenen, in totaal 300.

Voor de primaire opleiding werden 55 meisjes ingeschreven als eerste jaars-leerlingen, 51 meisjes volgen de cursus als tweede jaars-leerlingen.

De dagcursus naaien telt 45 leerlingen, terwijl 149 meisjes de avondcursus naaien en/of koken zullen volgen.

### MOTOR-CLUB „RAPIDE".

Aangemoedigd door het succes van de laatst verreden oriëntatie rit, waarvoor een geweldige belangstelling bestond, heeft op veler verzoek, de Motor-Club „Rapide" besloten nogmaals een dergelijke rit te organiseren.

Hieraan kunnen deelnemen leden van de club als ook niet-leden; dewelke in het bezit van een Auto of Motor zijn, uitsluitend inwoners van Boxtel.

De rit is ditmaal niet te lang en wordt gehouden op ongev. 90 km over goedberijdbare wegen.

De gem. snelheid bedraagt 30 km p. u.

Inschrijvingen worden ingewacht voor 3 September op het Secretariaat: Markt 23 of in het Clublokaal Stationsplein 11. En op de dag van de rit met verhoging van 25 ct.

Het inschrijfgeld bedraagt *f* 2,50 ongeacht Auto of Motor.

De start vindt plaats bij het Clublokaal Café G. v. d. Meyden, precies 2 uur.

Wij bezorgen U een gezellige middag en U is tevens in de gelegenheid een mooie prijs te winnen.

Dus Boxtelse Auto- en Motorrijders aan de start.

### CONCERT OP DE MARKT.

A.s. Dinsdag 5 September zal de Gildenbondsharmonie 's avonds om 8 uur een concert geven op de Markt.

## De staat: Vaticaanstad

Vaticaanstad is één der kleinste staatjes op de wereld, één der miniatuurrijkjes zoals Monaco aan de Rivièra, Andorra op de Frans-Spaanse grens en San Marino in de bergen van Italië.

Er is een tijd geweest dat de pauselijke staten bijna geheel Italië omvatten. Maar deze politieke macht heeft de Kerk misschien meer kwaad dan goed gedaan. In 1870 werd aan de Paus het laatste grondgebied ontnomen, en verloor hij bijgevolg zijn volkomen onafhankelijkheid.

Voor het Hoofd van de Kerk is die volkomen onafhankelijkheid nodig, om als Vertegenwoordiger van Christus zijn algemeen herdersambt in volkomen vrijheid te kunnen uitoefenen. Daarom werden uit protest, op 20 September 1870, de bronzen deuren van het Vaticaan gesloten en trok de Paus zichzelf vrijwillig terug binnen de muren van het paleis en werd vrijwillig de gevangene van het Vaticaan.

Sinds 11 Februari 1929 is de onafhankelijkheid van de Paus hersteld en werd de staat „Vaticaanstad" gesticht. Na lange voorbereidingen en onderhandelingen tussen de Kerk en de Italiaanse Staat, werden een Tractaat en verschillende Overeenkomsten getekend door de vertegenwoordigers van Kerk en Staat. De Italiaanse Kamer nam de overeenkomsten aan met 357 tegen 2 stemmen, en de Senaat met 283 tegen 10 stemmen. Daarna werden ze nog ondertekend door Paus Pius XI zelf en door Koning Victor Emmanuel, de hoofden van de Kerk en van Italië.

Dè grote man en bewerker van deze overeenkomsten, die de pauselijke macht weer territoriaal onafhankelijk maakten, was Kardinaal Pietro Gasparri, ook beroemd om de herziening van het Kerkelijk Wetboek, dat onder zijn leiding tot stand kwam.

Vaticaanstad omvat slechts 44 ha grondgebied. Pius XI verklaarde, dat hij met opzet dit gebied zo klein had gehouden, opdat niemand de Paus zou kunnen verwijten, dat hij naar aardse macht streefde en opdat de Kerkelijke Staat nooit meer het voorwerp zou worden van de begeerlijkheid van een of andere Staat. Het 44 ha grote staatje vormt één geheel, maar daarbuiten liggen nog verschillende onroerende goederen, welke tot Vaticaanstad behoren, en dus extraterritoriale rechten bezitten (zoals bijvoorbeeld de gezantschapsgebouwen van Nederland bij vreemde regeringen extraterritoriaal zijn en dus Nederlands grondgebied).

Tot deze pauselijke extra-territoriale goederen behoren o.a. de basilieken van St. Jan van Lateranen, Sint Paulus buiten de muren, en S. Maria Maggiore met hun aangrenzende gebouwen, verder alle kerkelijke bestuursgebouwen in Rome en ook het pauselijk zomerverblijf: Castel Gandolfo.

De Vaticaanstaat heeft een eigen grondwet volgens welks 1e artikel de Paus, binnen de grenzen van de Staat volledige wetgevende, uitvoerende en rechterlijke macht bezit, welke Pius XI ook persoonlijk uitoefende, maar welke de tegenwoordige paus Pius XII toevertrouwde aan een commissie van Kardinalen.

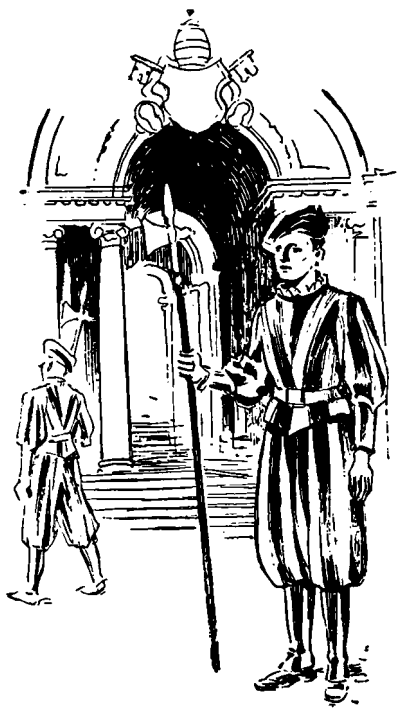

*De Zwitserse bewaker van het Vaticaan.*

Naar buiten wordt de stad van het Vaticaan staatkundig vertegenwoordigd door een Gouverneur.

Aan de commissie van Kardinalen is toegevoegd een Algemeen Raadsheer en een Technisch Consulent. De commissie oefent het bestuur uit door verschillende organen aangesteld voor de burgerlijke stand, het rechtswezen, enz.

De officiële vlag bestaat uit twee rechtstaande banen: geel aan de stok en de andere helft wit, met in het wit twee gekruiste sleutels — ten teken van de dubbele: geestelijke en wereldlijke, macht van de Paus — en daarboven de pauselijke tiara of driekroon — ten teken van het drievoudige ambt van de paus: als opperste herder, priester en leraar. — Ditzelfde teken van gekruiste sleutels en tiaar staat ook op het rode Staatswapen en op het Staatszegel waarop bovendien in het Italiaans staat: „Stato della Città del Vaticano".

Rechtsbronnen zijn het Kerkelijk Wetboek en de pauselijke constituties, en verder het Italiaanse burgerlijke- en handelsrecht.

De Staat van het Vaticaan is geen lid geweest van de Volkenbond en is het ook nu niet van de Verenigde Naties, omdat de Paus zich niet ongevraagd wil mengen in de geschillen en zuiver politieke kwesties tussen de staten.

De bewoners van Vaticaanstad kunnen burgerrecht verkrijgen maar behouden hun eigen nationaliteit, en de kinderen die binnen Vaticaanstad worden geboren krijgen de nationaliteit van hun ouders, want de Staat van het Vaticaan verleent wel burgerrecht maar kent geen eigen nationaliteit.

Het in 1816 door paus Pius VII opgerichte corps der carabinieri pontificii (= de pauselijke gendarmerie) zorgt voor de veiligheid van de Staat. Dit corps telt 150 man. Eén gebied van Vaticaanstad wordt in gewone omstandigheden niet door hen bewaakt, n.l. het Sint Pietersplein; omdat dit vrij toegankelijk gesteld is voor iedereen, wordt er gesurveilleerd door de Italiaanse politie. Er is overeengekomen, dat deze zich tot buiten de colonade zullen terugtrekken als het bestuur van het Vaticaan meent, het plein om bijzondere redenen te moeten afsluiten voor het gewone publiek. De verschillende toegangen tot Vaticaanstad worden bewaakt door de Zwitserse garde in hun door Michaelangelo ontworpen uniformen .

Het Vaticaan is bij het Internationale Postbureau te Bern ingeschreven als „Citta del Vaticano", en geeft eigen post- en portzegels uit. Ook heeft het Vaticaan bij haar oprichting eigen munten geslagen in goud, zilver en brons welke gangbaar zijn zowel in Italië als in Vaticaanstad naast de Italiaanse munten.

Vaticaanstad heeft ook een eigen station binnen haar territorium en van hieruit loopt een dubbelspoor naar het meest nabijgelegen station van Rome: Stazione di San Pietro. Er worden geen spoorkaartjes uitgegeven, omdat personenvervoer zo goed als niet plaats heeft; wel vertrekken er veel goederentreinen bestemd voor de noodlijdende streken of volken van Europa.

De auto's en motoren van Vaticaanstad hebben ook een eigen cijferbord met de letters S.C.V. (afkorting van: Stato Città Vaticana).

Voor de electriciteit heeft het Vaticaan ook een eigen centrale en verder ook een eigen radiostation, waardoor de Paus zijn stem kan laten horen over de hele wereld.

Voor de levensmiddelenvoorziening van de eigen inwoners is één grote winkel opgericht die eigendom is van Vaticaanstad.

T.

### RECTIFICATIE.

Onder het portret in het artikel „Kerk en Kunst" in ons blad van vorige week stond een verkeerde naam. Er had onder moeten staan:

Kardinaal Van Rossum.

De ouderen onder onze lezers, **die het** portret van de Nederlandse Prefect van de Congregatie tot Voortplanting des Geloofs kennen, is de fout zeker opgevallen.

ZILVEREN JUBILARIS.

Vandaag 1 September is het 25 jaar geleden dat de Heer H. Verstappen in dienst trad bij de Honingzemerij „Het Zuiden".
Dit feit zal a.s. Zaterdag in het bedrijf op feestelijke wijze worden herdacht, waarbij hem door Directie en personeel een stoffelijke blijk van waardering voor zijn trouwe dienst zal worden aangeboden.

R.K.J.B.

Bij voldoende deelname zal dit jaar wederom een voorbereidende landbouwcursus worden gegeven.
Deze cursus zal dan aansluiten bij de algemene landbouwwintercursus, die in 1951 begint.
Elke jonge boer van 14 jaar kan aan deze voorbereidende cursus deelnemen. Aanmelden tot 20 Sept. bij een van de landbouw-onderwijzers.

BALLONWEDSTRIJD.

De hieronder vermelde kinderen, die kaarten inzonden van de ballonwedstrijd, door de Missienaaikring bij gelegenheid van de tentoonstelling georganiseerd, kunnen Zaterdagmiddag om 2 uur een verrassing komen afhalen bij Mejuffrouw Van de Laar, in de Molenstraat. Jacq. Adelaars, A. Adelaars, Hermine Bertens, Gijsje Bertens, Henkie v. d. Biggelaar, Truusje v. d. Braak, Corrie Boeren, Hein Buddemeyer, Henny Bullens, Sjaantje v. Erp, Wim Gerritsen, Jan Gemen, Maria Gerritsen, Anki Kerkoerle, Clemie Keunen, Boy Keunen, Tonny Keunen, Carla Kimpel, Jori Kluytmans, Jan v. Kuringen, Marianne v. Liempt, Ankie Luycx, Hans v. Mil, Tiny v. Meurs, Jansje v. Raamsdonk, Marie Jose v. Susante, Jan Schelle, Laurens Schuurmans, Ria Tielemans, Leo Traa, Louis v. Vlerken, Huib v. Vlerken, Marietje Voermans, Tientje v. Weert, Riet v. Wezel, Jan v. d. Westelaken, H. Wenting, Adrie v. d. Weide, Diny v. d. Weide.

ESCH

CONCERT.

Zondagavond zal de Fanfare „Laetitia" onder directie van de heer C. Bevers, haar eerste concert geven op de kiosk. Het Mannen- en Dameskoor zal onder leiding van de heer F. Schoenmakers enige zangnummers uitvoeren ter afwisseling van de muziek. Aanvang van het concert om half 7.

## Geslaagd

Bij de te Utrecht gehouden examens der E.N.S.A.I.D. slaagden de volgende dames:

Voor lingerie: Jaantje Slijters.

Voor coupeuse: Marie van Kleef, Jeanne Vissers, Anna van Ingen, Toos Verstappen, Berdina Schellekens, Ria Merks en Jeanne Robben.
Geslaagden genoten hun opleiding bij Mej. C. Entink, hoofdlerares, Kasteellaan 26. Adv.

* * *

Op het te Amsterdam gehouden examen slaagde voor Staatsakte K. (Nuttige Handwerken): Mej. R. Zijlemans, alhier.

* * *

Bij de onlangs te Utrecht gehouden examens ter verkrijging van de Meestertitel Schilderen, behaalden 4 leerlingen van de R.K. Schildersschool „St. Lucas" de zo begeerde titel.
Het is een mooi succes voor deze jonge school, en een compliment voor directeur, leraren en geslaagden is dan ook op zijn plaats.

* * *

Op het te 's Bosch gehouden driedaags examen uitgaande van de Federatie voor vakopleiding in de Schoenmakerij en de Schoenhandel, behaalde H. M. Schouwenaars het diploma „onder Rijkstoezicht gediplomeerd Schoenhersteller".

## Burgerlijke Stand

van 22 tot en met 28 Augustus 1950.

GEBOREN: Johanna C. W. dochter van J. M. v. d. Broek en A. Willems — Gerardus J. M. zoon van A. J. van Esch en J. v. d. Hout — Johannes B. J. zoon van M. H. Driessen en M. W. Driessen — Pietronella H. M. dochter van M. H. van Geffen en P. H. van Minderhout Maria M. L. H. dochter van M. C. v. d. Sande en A. M. Konings — Agnes J. M. dochter van J. Zandbergen en A. G. v. d. Wiel — Adriana E. dochter van H. J. Brusselers en H. Rokven — Johanna C. P. M. dochter van W. J. Vermeulen en C. P. van Ham — Petronella A. W. M. dochter van C. v. d. Bersselaar en C. J. E. Melis.
ONDERTROUWD: Franciscus O. A. Verhagen en Anna G. J. van Meersbergen — Antonius J. Ligtenberg en Cornelia Th. Strijbos — Adrianus J. A. M. van der Putten en Maria Th. van de Meerendonk.
OVERLEDEN: Maria J. Karssemakers, oud 78 jaren, echtgenote van W. van Weert.

**Voor reparatie van Glas-in-Lood**
**Atelier P. VAN ROSSUM**
**bij Sportpark O.D.C. - Boxtel**

# WEERPRAATJE

WAT KAN SEPTEMBER ZOAL BRENGEN?

Ouwewijven-zomers zijn gewild!

(van onze weerkundige medewerker).

Hoewel September als Herfstmaand het sluitstuk van de zomer is, staat deze maand bij ons toch niet in een slecht blaadje, hetgeen zijn oorzaak vindt in het feit, dat September gemiddeld erg moeilijk afscheid van de zomer kan nemen en veelal tal van mooie, rustige, zonnige en soms nog zomerse dagen met zich mee brengt. Normaal zijn vooral de eerste en derde decade (decade = 10 dagen) van deze maand vrij zomers. Een vrij warme zomerse periode, die in deze tijd van het jaar nog al eens voorkomt, staat bekend onder de naam van „Ouwewijvenzomer" of „Indian-summer". Deze periode kenmerkt zich door rustig zonnig weer met zomerse temperaturen, terwijl zich, als gevolg van de vrij grote vochtigheid van de lucht, 's avonds uitgestrekte nevelvelden over de landerijen uitspreiden, welke vooral op het platteland aan een overstroming doen denken.
Genomen over het tijdvak van 1930—1950 mogen wij over de Septembermaanden niet klagen, daar er van deze 20 maar liefst 15 „te" warm waren. Om de warmste Septembermaand van de laatste 200 jaren te vinden, kunnen wij dicht bij huis blijven, want deze kwam verleden jaar voor. Ook de hoogste temperatuur, welke ooit in deze Herfstmaand werd waargenomen gedurende de laatste 100 jaren, werd verleden jaar op 5 September gemeten en bedroeg voor De Bilt 34,2 gr. C; het vliegveld Gilze-Rijen stond met 34.8 gr. C aan de kop. De koudste Septembermaand van de laatste 200 jaren was die van 1912, toen in De Bilt het gemiddelde uit uurlijkse waarnemingen 10.7 gr. C bedroeg tegen 17.2 gr. C. verleden jaar als hoogste gemiddelde.
Niet altijd verloopt deze maand even rustig; een zeer zware storm kwam er bijv. voor op 30 September 1911, toen een groot deel van het „Haagse-Bos" vernield werd.
Dat wij in deze maand langzaam maar zeker naar de winter gaan, moge blijken uit de nachtelijke minimum-temperaturen, die zo af en toe in deze maand zelfs tot even onder het vriespunt dalen. In De Bilt werd op normale waarnemingshoogte over de laatste 100 jaren, twee keer een temperatuur van onder het vriespunt waargenomen, en wel in 1855 en 1939. Op de 28ste van laatstgenoemd jaar daalde het kwik in Winterswijk zelfs al tot —2,5 gr. C, waardoor heel wat herfstbloemen e.d. zullen zijn afgevroren. Kans op schadelijke nachtvorsten is dus geenszins uitgesloten.
Dat September moeilijk afscheid van de zomer kan nemen, blijkt wel uit het aantal zomerse dagen, dat verleden jaar totaal nog 8 en in 1929 en 1947 maar liefst 10 bedroeg. Tropische dagen (max. boven de 30 gr. C) zijn zeldzaam, maar in 1919 kwamen er nog 3 voor.
Het aantal uren zonneschijn bedraagt gemiddeld over het gehele land nog 150, zodat de maand September, ook al blijft zij vrijwel normaal toch nog een mooie nazomermaand is. 23 September passeert de zon de evenaar weer en worden de dagen snel korter. Moge September ons ook dit jaar gunstig gezind zijn..... en voor een „Ouwewijven"-zomer houden wij ons aanbevolen!
(Nadruk verboden).

# SPORT-NIEUWS

O.D.C.-JUNIOREN.

Om te komen tot opstelling van de nieuwe competitieelftallen zullen enige oefenwedstrijden worden vastgesteld. 'n Gedeelte van de A-junioren speelt Zondag een onderling partijtje, de B-junioren moeten nog een week wachten.

* * *

Voor de A-junioren (boven 15 jaar) is het elke Woensdag om 7 uur trainen. Deze trainingsavond gaat ook deze winter door.

* * *

In de nieuwe competitie zijn weer 8 jeugdelftallen ingedeeld, 3 A- en 5 B-elftallen:

R. K. S. V. „BOXTEL"

Ook de tweede wedstrijd van het nederlaagtournooi is met een fikse 4—1 nederlaag voor Boxtel geëindigd.
Oorzaken voor deze nederlagen zijn er voldoende aan te wijzen. Allereerst is Boxtel technisch wel opgewassen tegen haar tegenstanders, doch er ligt een zekere aarzeling over het elftal, een treuzelen, waardoor de Boxtelmannen juist altijd een tikje te laat komen. Er zit geen frisheid in het spel, de ware vechtlust ontbreekt, men voelt elkaar niet voldoende aan, waardoor misverstanden ontstaan, met alle gevolgen van dien. Een beetje meer doortastendheid zou het elftal beslist een stuk verder brengen.
De wedstrijd begint met een serie aanvallen van W.V.V.Z., en al direct zijn er enige gevaarlijke momenten voor het Boxtel-doel. Langzaam maar zeker komt Boxtel op gang, en als het eerste offensief van W.V.V.Z. begint te luwen, wordt het spel naar de andere zijde verplaatst. Goed combinerend trekt Boxtel ten aanval, en de W.V.V.Z. achterhoede moet een tijdlang al haar krachten inspannen om doelpunten te voorkomen. De voorhoede is echter niet gelukkig met schieten, en meerdere goede kansen worden door treuzelen en te pietepeuterig spel om zeep gebracht. Op het hoogtepunt van het Boxtel-offensief komt dan de eerste tegenvaller. Een fout op het middenveld brengt de bal in het bezit van de vrij snelle aanvalslinie van W.V.V.Z., die van deze gelegenheid dankbaar profiteert en de bal in de uiterste hoek doet verdwijnen. Door dit succes aangemoedigd komt W.V.V.Z. weer beter op dreef, en een tijdlang genieten wij van een gelijk opgaande strijd met wisselende kansen. Totdat een nieuw misverstand in de Boxtel-defensie de bal weer gevaarlijk in het doelgebied brengt. De W.V.V.Z-ers zijn er als de kippen bij, en van dichtbij weten zij de stand onhoudbaar tot 2—0 op te voeren, met welke stand de rust komt. Na rust denken we even Boxtel te zien ophalen. Het spel is echter te week en langzaam maar zeker neemt W.V.V.Z. het gehele initiatief in handen. Boxtel moet nu alle zeilen bijzetten, en de achterhoede werkt onder hogen druk. De aanvalslinie van WVVZ is zeer beweeglijk doch de afwerking der aanvallen laat veel te wensen over. Desondanks weten zij de stand tot 4—0 op te voeren, waarmee dan tevens hun gehele offensief is uitgeput.
Het laatste kwartier komt Boxtel weer aan bod, doch de aanvallen zijn te stuntelig om bij de nu in teruggetrokken-positie spelende W.V.V.Z.-ers succes te kunnen boeken. Totdat tenslotte, enige minuten voor het einde, uit een vanaf de achterlijn ingeschoten bal, die via de paal en een back in het W.V.V.Z.-doel beland, Boxtel de eer nog kan redden.
Al met al een wedstrijd die niet aan de verwachtingen beantwoord heeft. Boxtel zal zich werkelijk meer en beter in moeten spannen willen ze in de komende competitie een woordje meespreken. Om te bewijzen dat Boxtel tot beter in staat is, daartoe krijgen ze nog de gelegenheid in de derde en laatste wedstrijd in dit tournooi,op a.s. Zondag tegen Boeimeer.
De wedstrijd begint om half drie.

**Supporters attentie !**

De supporters die op Zondag 10 Sept. de uitwedstrijd tegen Baardwijk wensen mee te maken, kunnen zich opgeven tot Woensdag a.s. bij het bekende adres: J. Lorist, Nieuwstraat 174.

O.D.C.-NIEUWS.

O.D.C. I speelt a.s. Zondag om half 3 een thuiswedstrijd tegen een nog nader bekend te maken tegenstander. Men raadplege hiervoor de raambiljetten.
Het tweede en derde elftal zullen in Den Bosch tegen resp. Wilhelmina II en III uitkomen. Beide wedstrijden beginnen om 12 uur. Vertrek per fiets vanaf het postkantoor om kwart voor elf.
O.D.C. IV speelt tegen de A-junioren van O.D.C.. Deze wedstrijd begint om 1 uur.
De opstellingen der diverse elftallen zijn aangekondigd op het publicatiebord in het clubgebouw.

HANDBOOGSPORT.

Zondag 27 Aug. trok de handboogschutterij L'Union met een volle bus schutters en supporters naar het grote nationale concours in Tungelroij bij Weert. Limburg is het land bij uitnemendheid, wat betreft de schutterij en men kon op deze wedstrijd grote prestaties verwachten.
L'Union behaalde er met 157 punten in 7 pijlen de 4e corpsprijs.
Onze landskampioen weerde zich weer terdege en behaalde persoonlijk het koningskruis met 34 punten in 7 pijlen en de eerste personele prijs zijnde f 10 en een electrisch strijkijzer met 28 punten in 5 pijlen.

FINALE BOXTELSE TENNISKAMPIOENSCHAPPEN.

Zaterdagmiddag had de finale plaats.
Er werd begonnen met een dames-dubbel tussen Jacky van Heertum en Frans de Leyer tegen Jo van Haeren en Toos Vekemans. Het spel was in het begin enigszins traag en het plaatsen onzeker. Meerdere routine bezorgde Jo van Haeren en Toos Vekemans een 4—1 voorsprong, waarna het dubbel van Heertum-de Leyer beter begon te plaatsen en de stand 4—4 werd. Bij 6—5 en 15—40 in de game maakte T. Vekemans een vergissing, door een bal, die zeker uit was terug te slaan. Vele malen dence leverde 6—6 op en daarna het zelfde 7—6 voor van Haeren-Vekemans. Fraai werd er om de punten gevochten, tot van Haeren-Vekemans met 11—9 het eerste kostbare punt in de wacht sleepten.
Met zeer lange drive-slagen werd het 1—1 in de tweede set.
Geleidelijk sloeg T. Vekemans steeds beter. Een aardige voorsprong van 4—2 wisten van Heertum-de Leyer nog niet uit te buiten, maar na 4—4 zetten deze toch door en wonnen de tweede set met 6—4.
Na een korte rust was het spel in het begin enigszins slordiger.
De tweede een lange dence-game bracht voor van Heertum-de Leyer een voorsprong van 2—0. Lange rally's leverden 3—0 op, maar van Haeren-Vekemans gaven geen krimp. De stand werd voor hen 2—3. Een prachtige cross-drive van J. van Heertum maakte 4—2. Het spel kwam op 5—4 met een love-game. Op set- en matchpoint kwam het weer tot dence en het werd 5—5.
Door dat alle 4 de dames op volle sterkte bleven spelen konden J. van Heertum en Fr. de Leyer pas na 8—6 een zucht van verlichting slaken. Na 2 uur spelen hetwelk veel van het uithoudingsvermogen van de speelsters en van de umpire P. Mertens had gevergd, waren J. van Heertum en Fr. de Leyer kampioen.
Bij het heren-enkel kreeg Jac. Jurriëns de puntjes van H. van Horen niet cadeau. Aanvankelijk maakte het spel een te lakse indruk, waardoor Jurriëns de stand kon brengen op 3—1. Zonder enige inleiding werd toen het spel zeer spannend. Ofschoon Henk van Horen geen game kon forceren, was diens spel een klasse beter dan bij de aanvang.
De zenuwen werden nu naast de baan gedeponeerd en de stand werd 4—2 voor Jurriëns. Aan beide zijden huiverig voor netspel en angstwekkend de baseline bewakend komt vrijwel zonder evenementen met 6—2 de eerste set op naam van Jurriëns.
De 2e set is van een ander karakter. Jurriëns loopt thans op, waardoor van Horen de contrôle over de slag verliest. Overigens goede lobs van hem, gaan ver uit. Enkele mooie volley's van Jurriëns en de stand is voor hem 2—0.
Het spel zakt dan weer af, tot het oorspronkelijk defensief-systeem. Spoedig is het 4—0, maar Jurriëns neemt te veel een afwachtende houding aan en zijn spel komt niet tot ontplooiing. Netspel komt niet meer voor.
Hiervan weet H. van Horen te profiteren. Feilloos weet deze te plaatsen en zijn slagen op de backhand van zijn tegenstander zijn practisch onhoudbaar. In een reeks stormt hij na een 4—0 achterstand door tot hij de set wint met 6—4. Een bijzondere prestatie voor deze jonge speler.

## PAROCHIE-AGENDA

**14e Zondag na Pinksteren.**
**Zondag 3 September.**

PAROCHIE ST. PETRUS, BOXTEL.

De H.H. Missen zijn om half 7, kwart voor 8, 9 uur en om half 11 de Hoogmis. De H. Mis van kwart voor 8 wordt opgedragen als gelezen jaargetijde voor Adrianus van Grinsven-de Nijs; de H. Mis van 9 uur voor Marcelus van Boxtel en Anna v. d. Ven en de Hoogmis voor het geestelijk en tijdelijk welzijn van de parochie.
Vandaag gaat in alle H.H. Missen de 2e schaal voor de bijzondere noden van het Episcopaat, welke bizonder in de milddadigheid van de gelovigen wordt aanbevolen.
Vandaag om kwart voor 12 Mariagarde in de kapel van Duinendaal.
De propagandisten van de Mariacongregatie worden verzocht de boekjes Ave Maria af te halen in de sacristie.
Vandaag na de Hoogmis zal de H. Bloeddoek ter verering worden uitgesteld.
Hedenavond om 7 uur lof met rozenhoedje.
Maandagavond om half 8 Mariacongregatie.
Donderdagavond om 7 uur Lof met rozenhoedje.
A.s. Donderdag kwart voor 8 K. A. in het zaaltje op de Burgakker.
Vrijdagavond om half 9 vergadering van de H. Familie.
Zaterdag is er gelegenheid tot biechten van half 3 tot 4 uur en van 6 tot half 8. Dopen iedere dag van half 3 tot 3 uur.
De kleuterschool op Duinendaal zal pas beginnen op Dinsdag 5 September a.s.
De lessen aan de R.K. Huishoudschool Duinendaal te Boxtel beginnen a.s. Dinsdag 5 Sept. om half 9.
Vrijdag is het de Feestdag van Maria Geboorte. Alsdan zal de H. Mis van half 8 worden opgedragen voor het geestelijk en tijdelijk welzijn van de par.
MAANDAG: om kwart voor 7 gef. gez. jrgt. voor Adrianus van Oerle; z. a. gel. jrgt. voor Maria Loerakker-van Geel; H. Hartaltaar gel. mndst. voor Adriana Verspaandonk-Hendrikx; om half 8 gel. mndst. voor Hendricus van Uden; z. a. gel. H. Mis tot bizondere intentie; H. Hartaltaar gel. jrgt. voor Lambertus Schoenmakers; om half 9 gel. jrgt. voor de overleden familie v. d. Weyst-van Rulo. Hedenavond om half 8 Mariacongregatie.
DINSDAG: om kwart voor 7 gef. gez. jrgt. voor Hendricus van Dijk; z.a. gel. H. Mis voor Maria van Hal; H. Hartaltaar gel. H. Mis voor Antonius Schellen; om half 8 gel. jrgt. voor Adrianus van Oerle; z.a. gel. mndst. voor Johanna Gloudemans-Dankers; H. Hartaltaar gel. H. Mis voor Heriette Witteveen-Schöne; om half 9 gel. H. Mis tot bizondere intentie om Gods zegen af te smeken over het nieuwe schooljaar van de R.K. Huishoudschool.
WOENSDAG: om kwart voor 7 gez. mndst. voor Petrus Ghijssens; z.a. gel. mndst. voor Franciscus v. d. Meerendonk; H. Hartaltaar gel. H. Mis voor Wilhelmus Meulendijk te Schijndel overleden; om half 8 gel. H. Mis tot behouden thuiskomst van onze jongens in Indië vanwege Maria's Biddend Leger; z.a. gel. jrgt. voor Johanna Schoenmakers-Timmermans; H. Hartaltaar gel. H. Mis voor Jacoba van Weert-Karssemakers; om half 9 gel. H. Mis tot bizondere intentie.
DONDERDAG: om kwart voor 7 gel. mndst. voor Bartholomeus Voets; z.a. gel. H. Mis voor Marinus van Diessen; H. Hartaltaar gel. H. Mis voor Jacobus Raaymakers vanwege de godvruchtige vereniging van de H. Theresia; om half 8 gel. mndst. voor Antonius Voets; z.a.

# De wereld onder Narcose

I.

De tweede wereldoorlog zit er al weer vijf jaar op! Met veel zelfverzekerdheid zingen we, dat er „na vijf jaren mot" weer „schot in zit" en dat ze de jongens van Tromp en Piet Hein niet klein krijgen. „Hollanders willen we zijn!"
Dat is gebleken. De sporen van het wereldbloedbad zijn — bij ons tenminste — bijna overal weer uitgewist. De wedloop in oorlogsmonumenten is ten **naastenbij geluwd**. De graven der duizenden oorlogshelden gelijken weer op al die andere van welk kerkhof ook. Het laatste buurtverenigingscomité is misschien — Goddank! — reeds ter ziele bij gebrek aan fondsen en samenwerking. De stations hebben allemaal plaquettes met „onvergetelijke" namen. Steden en dorpen zijn voor een groot deel voorzien van min of meer geslaagde standbeelden of gedenknaalden met of zonder plantsoentje. De puinen zijn opgeruimd of tot weggruis verpulverd. Oorlogshelden, al of niet gedecoreerd, staan weer braaf aan de lopende band van het industriebedrijf. „Onverbrekelijke vriendschappen", uit gemeenschappelijk leed geboren, zijn weggekwijnd zoals alles in dit ondermaanse.
Bij gelegenheid van een nationale feestdag — hoogtepunt: vrije middag met bal — gaan we op de vooravond gedwee in de stille stoet mee naar het kerkhof, waar een rede wordt uitgesproken en een krans gedeponeerd, wonen op de dag zelf misschien de dankdienst bij en schakelen dan met verbluffende vlotheid over op het programma der feestelijkheden, vol piëteit de doden hun eeuwige rust gunnend.
Zo nu en dan zitten we nog eens gezellig te rillen bij het aanschouwen van een oorlogsfilm, die ons niet meer vermag aan te spreken, gaan daarna ons bakkie thee gebruiken en ons safiaantje smoken en lozen bij tijd en wijle de zucht: „Wat is me dat een tijd geweest....."

De tweede wereldoorlog zit er dus al weer vijf jaar op. We weten bijna niet meer, wat er gebeurd is en hoe het gebeurd is. Een mens vergeet gauw en gemakkelijk, zijn leed nog eer dan zijn lief. En waarom ook terug denken aan die vreselijke jaren, die ons benauwden als een nachtmerrie, waaruit we eindelijk, eindelijk ontwaakten in het verkwikkende licht der milde vrijheidszon? Neen, we denken niet graag aan nare dingen, ook niet om er wijzer door te worden. Van de weeromstuit zijn we van het ene uiterste in het andere gevallen. Na vijf jaar gebeefd te hebben, hebben we vijf andere jaren het leven uitsluitend van de jolige kant willen zien, „opdat men vergete...!" En tot onze beschaming moeten we erkennen, dat we daarin nog beter geslaagd zijn dan in de opbouw van ons afgetakeld Nederlandje, die overigens de bewondering van elke buitenlander gaande maakt.
De carnavalsstemming, die ons deed huppelen en tollen op de nog rokende brokstukken onzer huizen tijdens die historische bevrijdingsdagen, heeft blijkbaar een blijvend stempel gedrukt op onze samenleving.

„En waarom zouden we treuren?"
„Laat o-ons, laat o-ons, vreugde maken.....!" We vermenigvuldigden de jubilea tot in het dwaze: we recipiëren ter gelegenheid van een vijfjarige kapperszaak al even officieel als bij een diamanten bruiloft.

Voor een bakvis, die Mulo A of B gehaald heeft, verzoekt men te vlaggen (gegarandeerd historisch!). Men adverteert gezapig, dat „onze zoon Jan het eind-examen H.B.S. met goed gevolg heeft afgelegd". De fuifjes volgen elkaar op in groeiend aantal en omvang. Festivals en concoursen zijn niet meer van de lucht.

Fancy-fairs en kermissen schetteren dag-in dag-uit duizenden oren doof. Illuminaties verslinden zeeën electriciteit. De eeuw-, halve eeuw- en kwarteeuwfeesten zijn niet meer te tellen. Dam- en andere steden rijzen met of zonder financiële stroppen als paddestoelen uit de grond.

Men improviseert Parijse stadjes met heuse Française-tjes en timmert middeleeuwse kalverstraten in elkaar ten voorbeeld aan hen, die op zeker ogenblik het zoveeljarig bestaan van hun straat of steeg menen te moeten be-borrelen.

Tentoonstellingen van oude en nieuwe K(k)unst tot en met exposities van petten en dameshoeden via fruit, kant en motoren, rijen zich aaneen tot één lange keten van de onmisbaar aangepreekte belangrijkheden. We kunnen kiezen tussen massale stadionspelen met sprookjesgloed van walmende fakkels en eerzame openluchtspelletjes in elk beschikbaar berkenbosje. Toneel, film, revues, concerten, shows, variétés, circussen, min of meer culturele avonden, tuinfeesten, opera's, balletten, corso's, optochten enz. enz. vullen de tijd, die er van de drukke dag over mocht blijven.

Sportprestaties worden verheerlijkt als weldaden jegens het mensdom. Vrouwen met snelle benen worden ingehaald als vorstinnen. Mannen met taaie dijen gevierd als mensenredders. Voetbalkoningen bejubeld als mythologische halfgoden. T.T.-races zijn zonder meer een nationale gebeurtenis. Tours de France en andere Tours wekken meer belangstelling dan een Koreaanse oorlog of een monsterproces achter het IJzeren Gordijn. Vacanties worden van bovenaf georganiseerd.

Men pleegt baby-sitting om de huismoeders de kans te geven het moordende huiselijk milieu te ontvluchten tot behoud harer zenuwen. Het eigen land – „Ik heb U lief, mijn Ne-e-derland!" – blijkt te pover voor de schoonheidszoekende tienduizenden, die elders tourisme gaan bedrijven met duur geld en cosmopolitische drukdoenerij. Men rakt en ijlt van de ene wereldhoek naar de andere.

Men reist, trekt, sjouwt, sjokt, kampeert, bivakeert. Men windt zich op bij steeds duizelingwekkender records in de lucht, op de grond en onder water. Men jaagt op nieuws, op stunts, op sensaties. De aether dendert ervan, de telex-apparaten staan witgloeiend. Men springt van de ene thriller in de andere. Alleen het laatste, het gewaagdste, het pikantste het prikkelendste heeft kans op slagen.

Men motert, rent, sprint, ronkt en heel de wereld ronkt, wedt, vecht, brult en hijgt mee. En ondertussen rolt, dreigt, gutst, giet het kostbare geld langs steeds andere gaten de beurzen uit.

„En waarom zouden we treuren.....? Laat o-ons vreugde maken onder ons!" Is dit schilderij overdreven? Allerminst! Het moge eenzijdig wezen, maar het is af en toe goed, de dingen eenzijdig te bezien, vooral wanneer we ze in de dagelijkse sleur van het leven zo goed als nooit bekijken. En het is vooral goed in een tijd als de onze.

We weten — al willen we het niet weten — dat de wereld er op dit ogenblik zeer hachelijk voor staat. Er kunnen dingen gebeuren — en wie weet hoe spoedig al — die de verschrikkingen van het verleden in de schaduw stellen, dingen, waarmee de vijf helse jaren van '40—'45 de vergelijking niet kunnen doorstaan. We moeten paraat zijn, om de slag op te vangen, wanneer die — wat God verhoede — ons zou worden toegebracht. We moeten echter vrezen, dat de roes, waarin we ons thans vermeien, de geboden paraatheid voor een groot deel onmogelijk zal maken.

In plaats van ernst heeft een vijfjarig bloedbad ons een angstwekkende vrolijkheid na gelaten. We schijnen niet meer te begrijpen, waarom wij en al die anderen toen zoveel offers gebracht hebben. De heilzame indrukken van toen zijn vervaagd. De goede voornemens van toen aan diggels gevallen. We hebben de lessen van die dagen doodgefuifd. En we gaan elke avond in gewaande veiligheid te ruste, zoals Nederland op die vreemde 9de Mei 1940, toen het niet kon geloven, dat het 's anderendaags stom van verbijstering zou ontwaken onder het geronk van vijandige vliegtuigen en het gebulder van barstende bommen.....!

gel. mndst. voor Antonius Schellen; H. Hartaltaar gel. H. Mis voor Martinus Giesbers; om half 9 gez. mndst. voor Adriana van Haeren-Paymans. Hedenavond om 7 uur Lof met rozenhoedje.
VRIJDAG: om kwart voor 7 gel. H. Mis voor Martha van Erp-van Tits; z.a. gel. mndst. voor Adrianus Hensen; H. Hartaltaar gel. H. Mis voor Adriana van Rumund-Ketelaars; om half 8 gel. H. Mis voor het geestelijk en tijdelijk welzijn van de parochie; z.a. gel. mndst. voor Henricus Prick; H. Hartaltaar gel. mndst. voor Franciscus v. d. Velden; om half 9 gel. H. Mis voor Theodorus Pastoor en Johanna v. d. Broek. Hedenavond om half 9 vergadering van de H. Familie
ZATERDAG: om kwart voor 7 gel. H. Mis voor Cornelis Voermans en Hendrica Vervoort; z.a. gel. H. Mis voor Maria Loerakker-van Geel; H. Hartaltaar gel. H. Mis voor Wilhelmina Toemen-de Leeuw vanwege de Directie van de firma Heesters te Haaren; om half 8 gel. H. Mis om Gods zegen af te smeken over het nieuwe schooljaar; z.a. gel. mndst. voor Petronella Verheyden; H. Hartaltaar gel. mndst. voor Petrus Ghijssens; om half 9 gel. H. Mis voor de overleden familie Nijkamp.

### PAROCHIE H. HART, BOXTEL.

Om 6 uur l. d. tot zekere intentie; om 7 uur l. d. voor Adriana v. d. Linden-v. Erp, vanwege de retraitepenning; om 8 uur l. d. voor Maria Kurvers-van Nistelrooy,vanwege de Broederschap van de H. Rozenkrans; om kwart over 9 l. d. tot bijzondere intentie; om half 11 de hoogmis uit dankbaarheid ter ere van O. L. Vrouw.
De eerste schaal is voor de kerk; de tweede voor de Bijzondere Noden.
Om 7 uur Lof met rozenhoedje voor onze parochianen die nog in het buitenland vertoeven, en voor het behoud van de vrede.
**Maandag** — begint de huishoudafdeling van onze meisjesschool.
**Dinsdag** — begint de kleuterschool, doch alleen voor de kinderen, die vijf jaar zijn **en** reeds op school waren. Dus nog geen nieuwelingen.
Om kwart voor 8 H. Mis tot intentie van onze schooljeugd en het onderwijzend personeel, om bij het begin van het nieuwe schooljaar Gods zegen af te smeken.
De ouders worden verzocht te zorgen, dat alle kinderen aanwezig zullen zijn.
**Vrijdag** — feestdag van Onze Lieve Vrouw Geboorte.
MAANDAG 4 Sept.: 7 uur l. m. voor Petrus v. d. Pasch; kwart voor 8 l. d. voor Johannes v. d. Aa en Wilhelmus de zoon; half 9 l. m. voor Petronella van Esch—van Breugel.
DINSDAG 5 Sept.: 7 uur l. m. voor Marie Bloemers-v. d. Wittenberg; kwart voor 8 gez. d. tot intentie van de schooljeugd en het onderwijzend personeel, bij het begin van het nieuwe schooljaar; half 9 l. m. voor Jacobus Johannes van Eindhoven.
WOENSDAG 6 Sept.: 7 uur l. d. voor Johanna Kruisen-Soeterings; kwart voor 8 l. d. voor Wim van de Laat, vanwege zijn tante; half 9 l. d. voor Willem v. d. Langenberg.
DONDERDAG 7 Sept.: 7 uur l. j. voor Elisabeth Megens-van Wees; kwart voor 8 l. d. voor Maria Kurvers-v. Nistelrooy vanwege de buurt; half 9 l. m. voor Anna Antonia Smetsers-van Overdijk.
VRIJDAG 8 Sept.: 7 uur l. d. voor de heer Jan Quinten; kwart voor 8 l. d. voor Johanna van Baast; half 9 l. d. voor de heer Hubertus Josephus van Susante vanwege de pachtboeren.
ZATERDAG 9 Sept.: 7 uur l. m. voor Maria de Leyer-Fick; kwart voor 8 l. d. voor Jan van de Nostrum vanwege de spoorvereniging; half 9 l. d. voor Petrus van de Zande en Elisabeth v. Opdorp z.e.

### PAR. H. LAMBERTUS, GEMONDE.

ZONDAG: half 8 H. Mis voor het welzijn der parochie; 10 uur jrgt. voor Adrianus v. Eyndhoven en Cornelia de hsvr.
MAANDAG: half 8 jrgt. voor Frans v. Eyndhoven.
DINSDAG: half 8 jrgt. voor Nicolaas Vorstenbosch.
WOENSDAG: half 8 jrgt. voor Elisabeth v. d. Ven.
DONDERDAG: half 8 jrgt. voor Marinus v. Eyndhoven.
VRIJDAG: half 8 H. Mis voor het welzijn der parochie.
ZATERDAG: half 8 jrgt. voor Helena hsvr. van Marinus v. Einden.
Deze week zullen geschieden:
MAANDAG: H. Mis voor Cornelia v. Helvoirt v.w. de kinderen. Dinsdag H. Mis voor Cornelia v. Helvoirt v.w. de kinderen. Woenslag H. Mis voor Wilhelmina Olyslagers v.w. de kinderen. Donderdag mndst. voor Christina Kapteijns. Vrijdag mndst. voor Frans v. Logten. Zaterdag mndst. voor Henricus v. Oorschot.

### PAR. H. THERESIA, BOXTEL.

ZONDAG: half 7 H. Mis voor mej. Ida v. d. Breckel-v. d. Heuvel; 8 uur jrgt. v.w. de kinderen voor Ardina Huybertsv. Esch; 10 uur Hoogmis tot intentie v. d. parochianen.
De gelovigen worden in de gelegenheid gesteld om aan hun offerplicht te voldoen in de eerste schaal voor de belangen v. d. parochie; de tweede schaal voor B. N.
Vergadering van St. Vincentiusvereniging.
In deze week zal het Kerkbestuur het z.g. kerkegeld ophalen, twee kwartjes per communikant; zulks wordt U ten zeerste aanbevolen.
Half 3 Lof met rozenhoedje om God's zegeningen af te smeken over Orion en de kapel van Stapelen.
Maandagavond te half 8 vergadering van St. Elisabethstichting in de pastorie.
MAANDAG: half 8 gez. mndst. voor Adrianus v. d. Sloot.
DINSDAG: half 8 H. Mis voor Cato v. d. Wouw.
WOENSDAG: half 8 H. Mis voor Johanna Maria v. Nunen-v. d. Schoot.
DONDERDAG: half 8 H. Mis voor de heer Antoon Loverbosch te Ommel overleden.
VRIJDAG: wegens het feest van O. L. Vrouw Geboorte H. Mis tot intentie van de parochianen.
ZATERDAG: half 8 H. Mis voor Antonia de Punder-Boonman te Kwadendam overleden, voor wie ook 30 dagen de gebeden worden verzocht. Zulks wordt ook verzocht voor Adriana v. d. Linden-v. Erp, in de parochie van het H. Hart te Boxtel overleden.
Biechthoren van half 3 tot 4 uur en van 6 tot 7 uur; daarna Lof met rozenhoedje om God's zegeningen te verkrijgen over Z. H. de Paus en het H. Jaar.
Donderdag zal elders een H. Mis worden gelezen tot intentie van de leden der Godvruchtige vereniging ter ere van de H. Theresia.
De jeugdige missionaris, de WelEerw. Pater v. Roosmalen, heeft voor zijn Missie in Z. W. Afrika uit onze parochie *f* 250,— gekregen. „Zend, Heer, arbeiders in de wijngaard des Heren tot bekering van de heidense volkeren".

### PAR. ST. JAN'S ONTHOOFDING, LIEMPDE.

ZONDAG: feestdag van St. Jan's Onthoofding, patroon der parochie; half 7 l. j. voor Adriana Hendr. v. d. Sande; 8 uur l. m. voor Joh. Leyendekkers te St. Oedenrode overleden; 10 uur de plechtige hoogmis tot welzijn der parochie; 3 uur plechtig Lof, daarna meisjescongregatie.
MAANDAG: 7 uur z. j. voor Hendrica Everd Bakx; half 8 l. j. voor Joh. v. Houtum; 8 uur l. 7e voor Adr. v. d. Velden.
DINSDAG: 7 uur z. j. voor Lamb. v. d. Keer; half 8 l. j. voor Theodora Joh. v. Houtum; 8 uur l. m. voor Adr. v. d. Velden als overl. lid proc. van Kevelaar.
WOENSDAG: 7 uur z. j. voor Hendrica Lamb. v. d. Keer; half 8 l. m. voor Adr. v. d. Velden als overl. lid Retraitepenning; 8 uur l. j. voor Jan Schoenmakers.
DONDERDAG: 7 uur z. j. voor Ant. v. Mensvoort; half 8 l. j. voor Antonetta Jan Schoenmakers; 8 uur l. j. voor Ger. Putmans en Anna de hsvr.
VRIJDAG: feestdag van O. L. Vrouw Geboorte: 7 uur z. m. voor de leden der proc. van Kevelaar; 8 uur l. j. voor Petrus v. Kuringen.
ZATERDAG: 7 uur z. j. voor Maria Ant. v. Mensvoort; half 8 l. j. voor Maria Petrus v. Kuringen; 8 uur l. j. voor Wout. v. d. Meerendonk.
ZONDAG: half 7 l. m. tot welzijn der parochie; 8 uur l. j. voor Maria v. Kuringen; 10 uur z. j. voor de Zeereerw. Heer Henr. v. d. Velden.
**In de kapel der Eerw. Zusters:**
Maandag 7 uur l. m. Hendrica Hendr. Quinten vanwege de kleinkinderen. Dinsdag tot Donderdag 7 uur l. m. voor Theo v. Hal enz. vanwege de Koestraat. Vrijdag 7 uur l. m. voor Arnoldus Bressers als overl. lid H. Cunera. Zaterdag 7 uur l. m. voor Marinus Kuppens vanwege de familie. Zondag 7 uur l. m. voor Adr. v. d. Velden als overl. lid Boerenleenbank.
De zelatricen van de St. Pieterspenning worden verzocht de halfjaarlijkse contributie van 6 cents op te halen bij de parochianen en aan ons af te dragen uiterlijk Zondag 24 Sept.
Gedoopt: Henr. Jac. Godefr. Maria zoon van Godefr. v. Houtum-Thomassen.
7e voor Adr. v. d. Velden te Liempde overleden. **Missiebus:**
Bij uitvaart van Adr. v. d. Velden *f* 4,52.

### PAR. H. WILLIBRORDUS, ESCH.

H.H. Missen om 7 uur, half 9 en 10 uur Hoogmis voor de parochie. Tweede schaalcollecte voor Bijz. Noden Episcopaat en voor de nieuwe glas-in-loodramen. Na de middag om 3 uur Lof met rozenhoedje; na het Lof een lied.
Vrijdag feestdag van Maria Geboorte; om half 8 H. Mis voor de Parochie en 's avonds om half 8 Lof; na het Lof een Marialied.
De Zelatricen van de St. Pieterspenning en de Retraitepenning worden vandaag na het Lof in de Pastorie uitgenodigd voor een korte vergadering.
Zondag a.s. tweede schaalcollecte voor „Onze Arme Kerken".
ZONDAG: 7 uur H. Mis voor Godefridus Coppens te 's Bosch overleden; half 9 H. Mis voor Cornelis van den Broek; 10 uur Hoogmis voor de parochie.
MAANDAG: half 8 H. Mis voor dierbare overledene.
DINSDAG; half 8 H. Mis voor Johanna van der Bruggen-Dominicus.
WOENSDAG: half 8 H. Mis voor Cornelis van den Boogaard.
DONDERDAG: half 8 jrgt. voor Michiel Konings.
VRIJDAG: half 8 H. Mis voor de parochie.
ZATERDAG: half 8 jrgt. voor Christina van Vessem.
Elders: H. Mis voor Cornelia van Oers-v. d. Braak. H. Mis voor Albertus van Gemert.

### ST. CHARLES, HAL. BOXTEL.

Zondag 3 September. 14de Zondag na Pinksteren. Deze middag om 3 uur Lof met rozenhoedje.
Donderdag: om 8 uur Lof.
Vrijdag: Feest van Maria's Geboorte. Om 8 uur: Lof.
Zaterdag: Feest van den Heiligen Petrus Claver. Om 8 uur Lof.
ZONDAG: om 7 uur H. Mis voor de Eerwaarde Zuster Plechelma van den Aker; om half 9: voor de overleden leden der familie Windstosser.
MAANDAG: 7 uur voor Adriana van Erp, huisvrouw van Johannes van der Linden.
DINSDAG: om 7 uur voor Anna Gerarda Schapendonk; om half 8 tot zekere intentie.
VRIJDAG: om half 8 voor Mevrouw Windstosser-Gielen.

---

**Op Woensdag 6 Sept. a.s.** hopen onze geliefde ouders
**Willibrordus Grilis**
en **Wilhelmina Cornelissen**
hun 25-jarig huwelijksfeest te vieren.
Hun dankbare kinderen:
Netty, Jo, Corry, Marianne, Mien, Piet, Jan, Ria, Martien, Jozetje.

---

Mevrouw Christis-van der Ligt, Binnenwiertzstraat 24, Eindhoven, vraagt een flinke R.K. dienstbode voor dag en nacht. Aan te melden: Rechterstraat 72 te Boxtel.

---

Aangeboden: prachtige Van Delfts kinderwagen. Prijs *f* 50,—. Te bevragen: Molenstraat 19.

---

Te koop: Twee 15 weken dragende varkens N.L., en slachtkippen bij A. v. d. Pasch, Tongeren 18.

---

Te koop: Roodbonte kalfvaars aan telling. Jan Clercx, Slagerij.

---

Te koop: Kalfvaars t.b.c.-vrij, aan telling 10 September. H. van der Oetelaar, Munsel 31.

---

Heb flinke woning in het centrum, huur *f* 2,25 p. w. Wil ruilen onverschillig waar. Inlichtingen Molenstraat 19.

---

Te koop: twee dragende varkens, 15 weken V.D.L. en N.L. Keuze uit vier bij Th. Bekkers, Vorst 5.

---

Te koop bij A. v. Logten, Eindh. weg 52, beste biggen G.Y. waarbij gemerkten.

---

Gevraagd flinke werkster voor Donderdag en Zaterdag. M. Schuurmans, Breukelsestraat 39.

---

Te koop: een toom beste biggen bij Wed. M. v. d. Sande, Luissel 8.

---

Te koop: toom zware biggen waarbij gemerkt voor stamboek bij M. v. d. Steen. Esschebaan 18.

---

Te koop een Kamerkachel, tevens gevraagd een kleine fornuiskachel. Julianastraat 25.

---

Te huur een perceel nagras op Hobbendonk. Bevragen A. Dieden, Esch B 1.
Aan zelfde adres te koop drachtig varken, keuze uit 2.

---

**Een prima**
**passend costuum**
**Eerste klasse maatwerk**
**Moderne coupe**
**levert U**
**MARTIEN GRILIS**
**Rijks-Gedipl. Mr. Kleermaker**
**Raaphof 16 - Boxtel**

---

Te koop: Toom zware biggen, borgen. H. v. d. Pasch, Onrooy 6.

---

Te koop: een tweedehands damesrijwiel en 2 koppels Kroppers. Konijnhoolsedreef 3

---

Verloren: blauwe gabardine regenjas, gaande vanaf postkantoorkantoor—Roond. Eerlijke vinder kan hem terugbezorgen tegen goede beloning bij M. v. Roosmalen, Vorst 16.

---

Allen, aan wie ik nog iets schuldig ben wegens aankopen door mijn vrouw gedaan, kort vóór haar overlijden, worden verzocht omgaand hun rekening aan mij in te zenden.
A. VERSPAANDONK
Rechterstraat 7.

---

Te koop: „Hekel"-dorsmachine met benzinemotor. Van Laarhoven, Kalksheuvel 7.

---

Gevraagd: nette Huisnaaister voor boven en onderkleding. Brieven aan of adres te bevragen: Baroniestraat 44.

---

Gevraagd: Schilders en enkele halfwas voor geniewerk Oirschot. J. J. v. Homelen, Meylstraat 3, Boxtel.

---

Te koop: als nieuw eiken slaapkamer-ameublement bestaande uit 2-persoons ledikant 140 x 190, spiraalmatras, 3-delig kapokstel, waskast met marmer planchette, nachtkastje, tafel en 2 stoelen; Slaapkamerameublement, crème gelakt ameublement, ledikant 117 x 190, spiraalmatras, wastafel, nachtkastje en 2 stoelen. „Ahrend" tekenbord 100 x 75 met eenvoudig onderstel, voorzien van 3 laden, keukenkast. Bevragen: Stateionstraat 66.

---

**Mevr. M. B. M. Carpay-Kuypers**
**Lerares M.O.**
**Heeft haar lessen weer hervat**
**Opleiding Eng. en Ned. Handelscorrespondentie, Conversatie ex. Engels en ex. Hoofdcorrespondent.**
**RECHTERSTRAAT 44**

---

**Wie wenst een intekening op de Kath. Encyclopaedie over te nemen. Op de reeds verschenen 5 delen die geheel nieuw zijn wordt reductie gegeven. Gegadigden wenden zich onder motto Encyclopaedie aan bureau van dit blad.**

---

**De Onderlinge Paardenverzekering van de N.C.B. zal op Zaterdag 2 Sept. a.s. des n.m. om 3 uur**
**VERKOPEN**
**een 4 Jarige**
**Stamboek premie merrie**
**bij M. Habraken, Luissel 12**

---

**DE GRUYTER'S**
***Snoepje van de week***
**een zakje heerlijke versnaperingen**
**en een kinderverrassing 10 ct**
923
**BIJ AANKOOP VAN FL. 2,50 DE GRUYTER-ARTIKELEN**

---

**!** De leden van het N.L. Varkensstamboek, die met hun fokmateriaal naar de fokdag in Udenhout willen gaan, welke gehouden wordt op Dinsdag 3 October, worden verzocht dit op te geven vóór of op Zondag 3 Sept. bij Secr. A. v. d. Pasch, Tongeren 18.
Leden begrijpt uw belang, komt met uw fokmateriaal voor de dag. Ons gewest is, wat de kwaliteit betreft, in sterk stijgende lijn.
Het Bestuur.

---

MAGAZIJN
**De Bijenkorf**
**A. VAN KOL**
SCHIJNDEL
Hoofdstraat 141, Tel. 319
BOXTEL
Stationstr. 55, Markt 14

Wij ontvingen heden van de beste Duitse metaalwarenfabriek een grote partij
**RELIGIEUSE ARTIKELEN**
o.a.
**RELIËFS**
in koper en brons
**Kruisbeelden**
iets aparts in koper, brons en verzilverd
**Kruisgarnituren**
eveneens in koper, brons en verzilverd
**Kandelaars**
diverse soorten en modellen in nikkel, brons en verzilverd
**Wijwaterbakjes**
wel 20 soorten in koper, brons, verzilverd, messing enz. Alles werkelijk iets aparts en zeldzaam mooi uitgevoerd. Dat moet U werkelijk zien en... goedkoop.

**Zo juist ontvangen:**
een pracht-sortering
lederen reisnecessaires scheerétuis, naaigarnituren en nagelmanicures.
Alles prima afgewerkt
**De Bijenkorf**
A. VAN KOL
STATIONSTRAAT 55
MARKT 14

---

Gevraagd een
**Bakkersleerling**
14—16 jaar.
**Bakkerij Jac. Ghijsens**
Stationstraat 102

---

**PAKHUIS VAN DE BOEREN BOND BOXTEL**
vanaf heden telefonisch te bereiken onder
**No. 595**

---

## GEMEENTE BOXTEL

### Geslotenverklaring weg

BURGEMEESTER en WETHOUDERS van BOXTEL maken bekend, dat met onmiddellijke ingang overeenkomstig artikel 5 der Wegenverkeersregeling voor alle verkeer is gesloten verklaard de weg (zandpad), die de verbinding vormt tussen Zandvliet en het z.g. protestants kerkhof, voorzover deze weg is gelegen vanaf de woning Zandvliet 38 (bewoond door C. Verbeek) tot het verlengde van de van Hugenpothstraat, zulks in verband met de bouw van woningen ter plaatse.

BOXTEL, 1 September 1950.
Burgemeester en Wethouders voornoemd:
De Secretaris, J. P. C. v. d. Hout. De Burgemeester, Drs M. A. M. van Helvoort.

---

## Gemeente BOXTEL

Van gegadigden wordt vóór 8 September 1950 ingewacht een schriftelijk bod voor de afbraak van het pand Rechterstraat 17 (vroeger café van de Pas). Afkomende materialen zijn voor de sloper. Voorwaarden worden verstrekt ten kantore van de dienst van gemeentewerken.
BURGEMEESTER en WETHOUDERS van BOXTEL:
De Secretaris, J. P. C. v. d. Hout. De Burgemeester, Drs M. A. M. v. Helvoort.

---

## R.K. Huishoudschool Duinendaal

Aanvang der lessen op Dinsdag 5 September. Om 8.30 uur H. Mis in de St. Petruskerk daarna bijeenkomst in de school.
Alle leerlingen worden verzocht de H. Mis bij te wonen.

---

**Stoomwasserij „DE SMALLE STROOM"**
vraagt voor de opmaak van de schone was
**enkele nette meisjes**
tevens gevraagd
**een aankomende jongeman**
Aanmelden Zandvliet 1 of Bosscheweg 12

---

**INDOLO SHAMPO**
voor GRIJS HAAR ★ BLOND HAAR
DONKER HAAR ★ BABY SHAMPO
in pakjes en flacons
**Parfumerie M. J. v. d. BROEK**
BREUKELSESTRAAT 34 - TEL. 220

---

**2 speciale „Broderie" koopjes**

**TULE BEDSPREI**
Grote maat 200 × 220 cm
PRIMA WASBAAR **11,95**

**STEVIG DEURMATJE**
40 × 70 cm **1,60**

*F. J. Witteveen*
BOXTEL

---

De film van **Maria Goretti** **!**
**hebt U niet willen missen**
**Nu moet U ook nog kennis nemen van het boek over deze Heilige, waarin op zuivere en ontroerende wijze het leven en sterven van deze martelares voor de zuiverheid wordt beschreven.**
**Prijs f 2.50 en f 3.90**
**Verkrijgbaar in Boekhandel TIELEN**

---

**MUZIEK** **MUZIEK**
**ZONDAG 3 SEPTEMBER**
**The Green Smoking Band**
**AANVANG 5 uur**
**Beleefd aanbevelend H. M. NOOTEN**

---

**BUR. KNECHTEN**
**VEGHEL - TEL. 209**
**VOOR AL UW BELASTINGZAKEN**
**VOOR UWE BOEKHOUDING**
**Lid van het Nederlands College van Belastingconsulenten te Den Haag**
**Wegens VACANTIE Vrijdag 1 September geen zitdag in café van Rooij, Baroniestraat Boxtel.**

---

**Voor moderne Bloemstukken**
**steeds naar Bloemenmagazijn „DE ANJER"**
**BREUKELSESTRAAT 110 - TEL. 466**

---

**De Boxtelse Motorclub „RAPIDE"**
**Organiseert Zondag 3 Sept. a.s. precies 2 uur**
**een oriëntatierit**
**ongeveer 90 km, gem. snelheid 30 km per uur**
**Inschrijfformulieren verkrijgbaar op**
**MARKT 23 of STATIONSPLEIN 11**

---

**Voor nieuwe naaimachines en vakkundige reparatie's**
**slaagt U het best bij Van Kessel's Naaimachinehandel** Molenstraat 16

Met uw **pijnlijke voeten** naar

**PEDICURE**

**WIES GEMEN**

Stationstr. 14 - Boxtel - Tel. 296

---

Accountantskantoor van

**H. CUPPEN**

Lid: Nederl. Genootschap v. Accountants
Lid: Bond van Belastingconsulenten

**Den Bosch**
Van Noremborghstraat 74, Tel. 8010

**Boxtel**
Prins Bernhardstraat 32, Tel 512

**BOEKHOUDINGEN en BELASTINGZAKEN**

---

**Voor verzorging uwer pijnlijke voeten**
**NAAR**

**Jo v. Grinsven-v. Summeren**
Medisch Gedipl. Voetverzorgster
**MARKT 15**
**Ook aan huis te ontbieden**

---

*Glas-in-Lood*
is Artistiek en Modern!

★

Verfraait uw interieur

★

Maaktvitrage overbodig

★

Het wordt gemaakt bij:

**ATELIER P. VAN ROSSUM**
bij Sportpark O.D.C.
**BOXTEL**

---

**De Zuivelhandelaren en Melkslijters**

hebben besloten ook over te gaan tot het AANLEGGEN van een ZWARTE LIJST

**Alle melkverbruikers die nog schuld hebben worden verzocht vóór 15 Sept. te betalen.**

De verenigde Zuivelhandelaren en Venters

---

Laat het nieuwe schooljaar goed beginnen!
Geef uw kind een

**LEREN SCHOOLTAS**

U vindt bij ons een ruime sortering.
Reeds vanaf 7,95

**HEIJMANS**

Schoenen en Lederwaren
Breukelsestraat

---

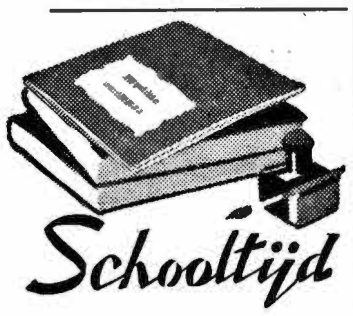


Als de scholen opengaan, dan moeten er weer nieuwe schoenen worden gekocht. Nieuwe ROBINSONS natuurlijk, want Robinson is immers specialiteit in schoolschoenen!

Laat Uw jongens dus Robinson dragen. Voor het welzijn hunner voeten en om te sparen op de schoenmakersrekening. Robinson-schoolschoenen zijn namelijk oerdegelijk en daarbij: spotgoedkoop.

Komt U daarvan maar eens bij ons overtuigen.

*Die goeie*

**Robinson**
*voor Vader en Zoon.*

**J. A. Gemen**
Schoen- en Sporthandel
Stationstr. 14 Tel. 296

---

**DOUWE EGBERTS KOFFIE** lekkere koffie...

---

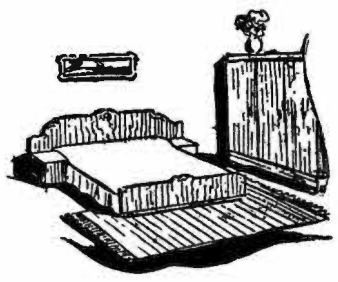

# SLAPEN ONDER ....

Heerlijk zachte, warme wollen dekens, wordt nu weer de eis die U zich moet gaan stellen.
Gelukkig is er weer zo'n enorme keus, dat U zich wat kleur, maat, kwaliteit en prijs betreft, altijd van een prima deken kunt voorzien.
Komt U eens naar onze sortering kijken?

*F. J. Witteveen*
BOXTEL

---

*U slaagt steeds voor:*

'n chique sieraad
'n goed gegarandeerd horloge
'n prima wekker of klok

**Zeer uitgebreide keuze in al deze artikelen.**

*Fa A. v. Vlerken, Boxtel*
*Juwelier - Horloger* *Kruisstraat 10*

---

**Fa M. CORVERS & F. VERHAGEN**
De betere Dames- en Herenkleermakerij

ACHTER 'T STADHUIS 17
S-HERTOGENBOSCH
ADRES VOOR BOXTEL:
BREUKELSESTRAAT 30

Ook in mindere prijsklasse.
Vraagt stalen collectie.
Harris Tweedjassen à f 85-.
Uit voorraad leverbaar.

---

ONTVANGEN
**Prima korte Shag voor de pijp**
**75 ct. p. half pond** from the best American Tabacco's

**BERT VAN DEN BRAAK**
BARONIESTRAAT 73 - BOXTEL - TEL. 450

---

# *Gezellige Wintermaanden!*

Rondom de haard. Een haard geeft *bijzondere* gezelligheid. Uw haard doet u nog meer dan anders naar huis verlangen. Maar koop een *goede* haard bij een *goed* adres: een Permanent Duplex haard bij **van Boxtel.** Dan heeft u een haard voor uw hele leven. Solide van constructie, sierlijk van model. Het dubbele circulatiesysteem geeft maximum warmte voor minimum kolen. De betaling regelen wij desgewenst met u!

*Ook voor uw* PERMANENT DUPLEX *haard naar* VAN BOXTEL!

Wij hebben tevens solide KOLENFORNUIZEN in voorraad

N.V. HANDELMIJ
**VAN BOXTEL**
CLARISSENSTRAAT 3, BOXTEL, TEL. 479

---

# *Toen nog spel....*

en een èchte huisvrouw! Eén die weet waar zij het voordeligst terecht is..... bij de Spar natuurlijk!

*200 gram TOFFEE'S 44 ct*
*10 zegels extra*

*250 gram RONDO'S 50 ct*
*10 zegels extra*

Artikelen met het Spar-waarborgmerk.

BIJ ARTIKELEN MET HET SPAR-WAARBORGMERK ONTVANGT U ZOVEEL EXTRA ZEGELS, DAT U STEEDS EEN VOORDEEL HEBT VAN 10-12%

**DE SPAR**
ZELFSTANDIGE KRUIDENIERS

---

Zo juist ontvangen
een gedeeltelijke zending

**ZWITSERSE**
DUBBEL EGYPTISCHE KATOENEN

## Dames Regenmantels

MERK: FULWILINE

Waarvan onze zaak de ALLEENVERKOOP heeft voor BOXTEL en omstreken

Deze mantel is vervaardigd van de beste kwaliteit Egyptisch katoen, welke aan de hoogste eisen voldoet van:

**Waterdichtheid**
**Kleurechtheid**
**Pasvorm en**
**Afwerking**

*F. J. Witteveen's*
MANUFACTUREN- EN CONFECTIEBEDRIJF
RECHTERSTRAAT 18 - BOXTEL

**Ziet onze speciale Regenkleding-etalage.**

---

**Als het gaat over Zaden of Bloemen**
**Steeds hoort ge dan v. Zogchel noemen**

---

**CORSETTEN NAAR MAAT**

Onze coupeuse is DINSDAG 5 September van 9.30 — 12.00 uur aanwezig bij Firma J. P. v. d. Velden, Stationstraat 11, Boxtel, Tel. 420

Corset-Centrale P. Tilanus.

---

## R.K. Sportvereniging O.D.C.

**Seizoen 1 Sept. 1950 - 1 Sept. 1951**

| | |
|---|---|
| Tribunekaarten | f 10.— p. pers. |
| Terreinkaarten 1e Rang | f 6.— p. pers. |
| Terreinkaarten 2e Rang | f 4.50 p. pers. |

Belasting inbegrepen

Deze kaarten zijn geldig voor alle competitie- beker- vriendschappelijke wedstrijden in bovenstaand seizoen.

VERKRIJGBAAR
In het clubhuis Zaterdags 2-3 uur.
Maandags 7-8 uur aan de kassa.

---

*In onze serie attractie-aanbiedingen brengen wij tegen zeer bijzonder lage prijzen.*

**Spiraalmatras**
prima uitvoering 2 pers. **26.90**

*Combinatie*
**Divanbed ★ matras**
Divan, 1 pers. met prima netmatras en 1-delige matras en kapokkussen totaal **64.50**

★ **Stalen ledikant**
sleemodel met prima netmatras, 1 pers. **32.50**
2 pers. **46.90**

**Opklapbed**
patentsysteem met solide netmatras 1 pers. **32.50**

★ **Opklapbed**
met extra zware netmatras, 2 pers. **49.75**

**Vlokmatras**
met kapokkussen 1 pers. **37.50**
2 pers. **59.50**

★ **Binnenvering matras**
1-delig met kapokkussen, 1 pers. **79.50**

**Binnenvering matras**
3-delig met kapokkussen, 1 pers. **98.00**

★ **Binnenvering matras**
10 jaar garantie prima damast 1/3-2/3 deel 2 kapokkussens 2 pers. **139.75**

**„Diana" binnenvering matras**
prima damast 2 zwaar gevulde kapokkussens (volledige garantie) compleet 2 pers. **175.00**

**'t Is weer**
## „In den Ooievaar"
**Fa. A. P. VAN DEN BOOMEN-RESINK.**

---

## De School begint weer!!

DE WELBEKENDE
**HOGE JONGENSSCHOENEN**
met ZWARE DUBBELE leder- of rubberzolen, thans nog voor de lage prijzen in zwart of bruin vanaf **f 11.95**

**Prima Kindermollères of hoge schoentjes**
in de maten 20-35 met leder- of crepezool vanaf **f 4.95**

## Bovendeert's Schoenen
**BLIJVEN BETER!**

6e JAARGANG No. 302 8 SEPTEMBER 1950

# Brabant's Centrum

Redactie en Administratie
MOLENSTRAAT 19
TELEF. 513 — GIRO 277703

VOORHEEN BOXTELSCHE COURANT

Advertentieprijs: 10 ct. p. kol. m.m.
Bij contract speciale tarieven.
Kleine advertentiën 6 ct. per woord.

KATHOLIEK WEEKBLAD VOOR BOXTEL EN OMGEVING

**BOETEPROCESSIE MET HET KRUIS VAN JERUZALEM.**

**A.s. ZATERDAG 9 SEPTEMBER zal het Jeruzalemkruis des avonds om half 8 in plechtige processie met gebed en zang worden gedragen vanaf de pastorie St. Petrus naar de St. Petruskerk.**
**Daar deze kruisprocessie bedoeld is als een oproep tot gebed en boete voor heel Nederland ter verkrijging van de vrede in Palestina en geheel de wereld, sporen wij ALLE BOXTELAREN aan, zoveel mogelijk aan deze plechtigheid, alsook aan de Kruisweg Zondagavond om 7 uur in het Processiepark deel te nemen.**
**Wij verwachten vooral de besturen en leden van Standsorganisaties en Jeugdstandsorganisaties. De Verkenners en Gidsen zullen een erewacht vormen rond het Kruis.**
**Alle deelnemers worden verzocht rond kwart over 7 in de kerk te zijn — Gidsen en Verkenners op dezelfde tijd aan de pastorie.**
**Des Zondags zal de gehele dag het Jeruzalemkruis in de St. Petruskerk ter verering worden uitgesteld.**

**APOSTOLAAT DER HERENIGING.**

## Allen op voor de vrede in Palestina en de vrede in de wereld.

Als zetel van het Apostolaat der Hereniging van het Palestina-Comité en de Nationale Bedevaarten naar het H. Land, alle drie gevestigd op het kasteel Stapelen, heeft Boxtel de eer het allereerste het Palestinakruis te ontvangen. Tientallen plaatsen hebben er om gevraagd, slechts vier werden er uitgekozen: Boxtel, Tilburg, Den Bosch en Nijmegen. In deze drie laatste plaatsen maakt men zich op voor massale bedeen boetetochten voor de vrede. Boxtel mag niet achterblijven. Op ons rust nu ook een zekere verantwoordelijkheid: er mag niet gezegd kunnen worden, dat men de taak in deze angstige tijden te bidden voor de vrede, beter aan een andere plaats had kunnen opdragen. Dus Zaterdag en Zondag moet heel Boxtel aanwezig zijn voor de verering van het Palestina-kruis, opdat de Gekruisigde van de Golgotha zijn zoete vrede laat nederdalen over onze woelige wereld.

PATER F. WIJNHOVEN,
Secretaris Palestina-Comité.

## Plaatselijk Nieuws

GEMEENTERAADSVERGADERING

Heden, Vrijdagavond, komt de Gemeenteraad bijeen ter behandeling van enige voorstellen inzake grondverkoop, wijzigingen, enz.

FEEST VAN DE H. NICOLAAS VAN TOLENTIJN.

Vanwege de Zondag, zal dit feest, niet zoals andere jaren op de 10de September, maar Maandag 11 September worden gevierd.
Op die dag — dus Maandag — zal in de kapel van 't Missiehuis St. Theresia op Stapelen de plechtige H. Mis worden gezongen om 7 uur. Voor deze H. Mis zegening en uitreiking van de broodjes van de H. Nicolaas van Tolentijn.

CONCERT OP DE MARKT.

De Fanfare St. Lambertus uit Gemonde zal Zondag a.s.'s avonds om half 8 een concert geven op de Markt te Boxtel, onder leiding van de directeur, de heer Jos. van den Braak.

Programma:
1. Vieux Camardes, mars — C. Teike
2. Leichte Cavallerie. — Fr. v. Suppé
3. Heinzelmannchens wachtparade — Kurt Noack
4. Mariëtta, ouverture — H. Lureman
Pauze.
5. Le chef de Corps, mars — V. Bury
6. Espana, wals — Waldteufel
7. Indische Bruidstoet — L. Siede
8. Carpe diem Ouverture — S. P. v. Leeuwen
9. Graaf Zeppelin Mars. — C. Teike

De nummers 4 en 8 werden bekroond op het R.K. Federatief concours te Ravenstein met de 1e prijs.

DE WAPENSMID VAN WORMS.

Naar wij vernemen, maakt men met de repetities van de Opera „De Wapensmid" goede vorderingen. Reeds is men over gegaan tot aankoop van de benodigde décors ontworpen en uitgevoerd door de Waalwijkse kunstenaar op dit gebied Henk Stakwielder. Vooral het Wijnbergplateau en het stadsplein van Worms verraden hier de virtuoos. Als men bedenkt dat deze opera niet minder dan vijf décors vraagt, kan men zich indenken voor welke kosten St. Petrus en St. Cecilia zich geplaatst zien. Toch heeft men deze kosten niet geschroomd, daar men alle onderdelen van deze opera tot in de perfectie wil afwerken. Ook met de costumering is een aanvang gemaakt en met de firma Doornik, een specialiteit op dit gebied, worden momenteel onderhandelingen gevoerd over de meer dan zestig benodigde costuums. Het laat zich aanzien dat de opvoering van deze opera door uitsluitend Boxtelse executanten een succes beloofd te worden.
Waarschijnlijk kunnen reeds in begin October de eerste uitvoeringen, waar reeds nu zoveel belangstelling voor bestaat, plaats hebben.

DE BOXTELSE DRIELING IS JARIG.

De drieling staat niet meer onder de contrôle van het Consultatiebureau. De babyperiode is voorbij.
Het drietal is dan ook tot flinke boys uitgegroeid, de een 'n paar onsjes zwaarder dan de andere, maar zo'n sikkepitje aan gewichtsverschil maakt geen zorgen uit voor moeder Van der Velden.
Zij is maar wat trots op haar drietal, dat zelfs al guitig begint te worden.
Moet je zien, als Peterke in het badje wordt gezet, hoe Adri en Berti lachebekkend toezien. En wat ze glunderen als een van hen een doosje of wat dan ook te pakken heeft gekregen. Dan voelen de anderen zich al „te groot" om nog met de rammelaar te smijten, en er is een en al bewegelijkheid van drie paar armpjes om het nieuwigheidje.
Het zijn pientere snaakjes, waarvoor moeder Van der Velden handen te kort komt. Toch zal zij ze met Gods hulp wel groot krijgen.
En Jas weet het, als zijn jongens uit de kluiten beginnen te groeien.....

OP DE JAARBEURS.

De Van Geel's Metaalwarenfabriek ontwikkelt progressieve activiteit om haar productieapparaat op volle toeren te houden.
Deze vorm van industrie kan zich niet beperken tot de fabricage van enige standaardartikelen.
Ze is onderhevig aan de wisselwerking van smaak, stijl en opvattingen en heeft zich daarop aan te passen.
Steeds moet de fabrikant peilen waarmee hij een kans maakt om aan de markt te komen.
Bij de verscheidenheid van fabricage heeft de firma Van Geel thans weer beslag weten te leggen op enkele buitenlandse reclamepatenten, waarmee het haar mogelijk is iets nieuws te lanceren op gebied van reclame.
De „bewegende reclame" noemt zij de artikelen, waarvan de fabricage nu in haar hand ligt.
En zelf overtuigd van het grote voordeel in reclame maken gelegen, heeft zij meteen consequent gehandeld door een stand te nemen op de Jaarbeurs.
Daar zullen de bezoekers voor het eerst een Boxtelse Industrieel vinden met voor Nederland nieuwe ideeën op gebied van reclame. Wonderboeken, waarvan de bladen vanzelf omslaan; geheimzinnig bewegende vingers, die dwingen een tekst te lezen; vloeibaar licht, telkens van kleur veranderend; hypnotiserende op flikkerende kleuren enz. enz.
Op stand 648 kunnen de bezoekers de „bewegende reclame" in beweging zien.

## Kamer van Koophandel

Ingeschreven:

A. Langenhuizen, Groothandel in hooi, stro en ruwvoeders, Esschebaan 6, Boxtel; Van Kessels' Naaimachinehandel, Molenstraat 16, Boxtel; A. W. Ligtenberg, Handel in klompen en hengelsportartikelen, Kerkstraat 2, Boxtel; C. v. d. Boer, Aannemersbedrijf, Vlassprei A 40, Liempde; M. P. Ketelaars, Handel in aardappelen, groenten, fruit, enz., A 52 Liempde; Th. Ch. v. Aarle, Kleermakersbedrijf en kleinhandel in stoffen, Kerkeind A 66, Liempde.

MEDEDELINGEN VAN DE R.K.BOERINNENBOND.

Moederdag.
Zachtjesaan wordt het tijd om te beginnen met de voorbereiding van onze Moederdag op Woensdag 11 Oct. a.s.
Met de feestelijke viering van deze dag wordt de traditie onder de Boerenstand heel bijzonder verrijkt.
Onze Moederdag heeft namelijk geen zakelijke achtergrond, doch is in wezen erop gericht het echte christelijke begrip van het moederschap levendig te houden.
Daarom wordt de medewerking van vele meisjes gevraagd om in zo groot mogelijke samenwerking die dag tot een aangename en prettige feestdag te maken.
Alle meisjes, die hiertoe willen medewerken worden dan ook verzocht aanstaande Zondag 10 September na de Hoogmis, om 11.30 uur, samen te komen in het zogenaamde „Eierlokaal" ter bespreking van het programma.
Voor de meisjes van de Toneelclub zal dan de rolverdeling plaats hebben en met de meisjes van de Zangclub zal de regeling der repetities worden besproken.
Meisjes, die tot nu toe niet tot de zangclub behoorden, doch graag willen meezingen zijn zeer welkom.
Het bestuur van de Boerinnenbond stelt medewerking op hoge prijs.

Ontwikkelingscursus.
Voor opgave tot deelname aan de ontwikkelingscursus, te geven door de heer M. H. Schulpen, bestaat eveneens op Zondag 10 September gelegenheid in het „Eierlokaal".
Meisjes van 16 jaar en ouder kunnen aan deze cursus, die waarschijnlijk eind September begint, deelnemen.

Excursie landbouwtentoonstelling.
Het bestuur van de Boerinnenbond is voornemens een excursie te organiseren naar de landbouwtentoonstelling te Udenhout, op Woensdag 4 October, de dag voor het boerengezin.
Bij voldoende deelname zal daartoe een autobus vanuit Boxtel naar Udenhout rijden.
Voor deelneming kan men zich vóór 15 September aanmelden bij de secretaresse of een der andere bestuursleden.
Jongere leden kunnen de tocht gezamenlijk per fiets maken.
Vertrek en nadere bijzonderheden worden later bekend gemaakt.

## Burgerlijke Stand

van 29 Aug. tot en met 4 Sept. 1950.

GEBOREN: Theresia G. Fr. dochter van R. P. Miedema en M. Fr. A. de Ruijter — Christina C. M. dochter van J. J. M. Nabuurs en H. W. Reijnen — Antje W. dochter van C. v. Krimpen en K. A. Roos — Maria C. J. dochter van J. J. van Hal en J. v. d. Aker.
ONDERTROUWD: Antonius G. Janssen en Maria J. Persoons — Marinus J. Schuurmans en Martina J. Pennings.
OVERLEDEN: Gerarda M. van Breugel, oud 4 mnd. — Johannes J. M. Franke, oud 54 jaren.

LIEMPDE.

H. KINDSHEID-FEEST.
Op veler verzoek werd er besloten, dit jaar wederom een Kindsheid-optocht te organiseren. Een dergelijk besluit is gauw genomen, doch de uitvoering brengt vele moeilijkheden met zich mee.
Bij de inspectie van onze voorraad costumes bleek al gauw, dat het een en ander niet langer mee kon en dat meerdere groepen onvolledig waren. De Zelatricen hebben dan ook de handen uit de mouwen gestoken en in wekenlange arbeid alles weer hersteld, vernieuwd of aangevuld.
De laatste week brengt de hoogspanning. Wat komt er al niet kijken! Er zijn praalwagens nodig, er moeten rijpaarden zijn. De verschillende figuren moeten worden uitgezocht. 1001 Kleinigheden, moeten onder de ogen gezien worden.
In grote lijnen moest de optocht gelijk blijven aan de voorgaande.
De optocht wil in verschillende groepen uitbeelden: het heidendom, het christendom, de missie-actie.
Het heidendom heerst nog altijd in de wereld. Grote bevolkingsgroepen op onze aardbodem zijn nog maar nauwelijks met het christendom in contact gekomen.
Toch brengt het christendom een Blijde Boodschap. Door de eeuwen heen heeft het christendom ook werkelijk zich verspreid over de ganse wereld, zodat nu de H. Kerk een eervolle plaats inneemt in de maatschappij. Doch het doel van de H. Kerk is nog lang niet bereikt.
Missie-arbeid, Missie-belangstelling, Missie-ijver blijft nog altijd nodig en wordt gevraagd van iedere Katholiek: jong of oud, arm of rijk.
Het derde deel van de optocht, dat aangekondigd wordt door de schetterende tonen van onze Harmonie, wordt dan ook gewijd aan de hoofdzaak n.l. het gebed, en de noodzaak n.l. de ping-ping-ping. Ook hier zouden we kunnen zingen het actuele lied: Wie zal dat betalen? Wie heeft zoveel geld?
's Morgens, kwart over zeven, is er een aparte Kindermis voor de groei en bloei van het Pauselijk Liefdewerk van de H. Kindsheid.
Na de middag om half vier, trekt de optocht, wind en weder dienende, door de straten van het Dorp. Neemt tijdig uw plaatsen in langs de route. Wij verwachten een duizend-koppige menigte, en vergeet niet de p...-p...-p...!

## Arbeidsbureau Boxtel

Opgave van vraag en aanbod.
AANBOD: 2 leerl. timmerlieden met ambachtsschool, zonder practijk; 1 timmerman; 1 straatmaker; 1 machinebankwerker; 1 grofsmid; 1 rijwielhersteller; 2 chauffeurs; 1 aprrêteerder-bleker; administratieve krachten met en zonder ervaring; aankomende kantoorbediende met handelsschool; reizigers.
VRAAG: Schilders; leerl. sigarenmakers; krachten 18—35 jaar voor montage e.a.; voegers; dagmeisje in restaurant; meisjes voor wasserijen; 1 slagersleerling; 1 fietsjongen (tevens voor magazijn); meisjes voor confectie-, sigaren- en montageindustrie; hulpen in de huishouding; 1 boerenknecht, leeftijd 15 jaar.

# De Romeinse Curie:
## Het bestuursorgaan van de Kerk.

Rechtens komt de Paus toe het bestuur over heel de Kerk: alle gelovigen en alle kerkgebieden van de hele wereld.
In de eerste eeuwen was het bestuur nog niet streng gecentraliseerd, en nog niet scherp omschreven. Dit groeide langzamerhand en met deze groei nam tegelijkertijd het aantal raadgevers, uitvoerders en hulporganen toe.
De practische paus Pius X, organiseerde al deze organen opnieuw en stelde in zijn Apostolische Constitutie van 29 Juni 1908 'n definitieve regeling vast, waarin hij de machtsbevoegdheden van alle bestuursorganen precies omschreef.
Alle organen, die de Paus in het bestuur van de Kerk terzijde staan, heten tesamen: de Romeinse Curie, en dit omvat tegenwoordig: 12 Romeinse Congregaties, 3 Gerechtshoven, 5 Officies en enkele permanente commissies.
De voornaamste hiervan zijn de Romeinse Congregaties welke voor de Kerk zijn, wat de ministeries zijn voor 'n land. Drie van deze congregaties hebben een eigen gebouw als zetel, 5 andere zetelen in het door Pius XI voor hen gebouwde Paleis der Congregaties, en de overige zetelen in het Vaticaan zelf.
Het hogere personeel van iedere congregatie bestaat uit een prefect — die het hoofd van de congregatie is — 'n secretaris of assessor, en 'n ondersecretaris.
Van 3 Romeinse congregaties is de Paus zelf prefect, van alle andere is de prefect een Kardinaal.
De secretaris verdeelt en controleert het werk in de congregatie, ondertekent de stukken, is verantwoordelijk voor de kas en het archief, en wordt op vastgestelde dagen bij de Paus in audiëntie ontvangen om verslag uit te brengen.
Onder de secretaris staat het hele kantoorpersoneel: de Officialen die alle binnenkomende zaken bestuderen; de schrijvers, de chef van protocol, de chefs van archief, boekhouding en kas, en verder alle lagere personeel van deze afdelingen. Buiten al dit personeel staan nog de vrijwillig aan iedere congregatie verbonden consultoren of raadgevers.
Alle beslissingen der congregaties, na voorzien te zijn van de handtekening van de secretaris en bij voorname stukken ook van de kardinaal-prefect, gaan ter goedkeuring en ondertekening naar de Paus zelf. Daarna eerst hebben ze rechtskracht en kunnen gepubliceerd worden in de „Acta Apostolicae Sedis": de akten van de apostolische Stoel: het officieel orgaan van de H. Stoel (te vergelijken met ons „Staatsblad").
De eerste en voornaamste congregatie is de „Congregatie van het H. Officie". Zij is de bewaakster en behoedster van het H. Geloof over de hele wereld, waakt n.l. over de zuiverheid van de leer in boek en geschrift, in redevoeringen en in de praktijk van het leven.
Hierop volgt de „Congregatie van het

*Z.H. Paus Pius XII*

Consistorie": aan deze zijn alle bisschoppen over de hele wereld verantwoording schuldig over hun bestuur van de hun toevertrouwde bisdommen.
De „Congregatie voor de Oosterse Riten" voert het opperste bestuur over de bijna 9 millioen christenen, wier kerkelijk leven geleid wordt volgens eigen Oosterse ritus en Oosters recht en die zich in hun kerkelijke plechtigheden niet bedienen van het Latijn, maar van eigen Oosterse talen. Ook over de nog afgescheiden Oosterse christenen strekt deze congregatie haar zorgen uit.
Van de drie genoemde congregaties is de Paus zelf prefect, en is daarom de secretaris een kardinaal.
De „Congregatie der Sacramenten" waakt over de kerkelijke tucht inzake de toediening der H. Sacramenten, daarom behoort tot deze congregatie ook het onderzoek naar de geldigheid van Wijdingen en Huwelijk, wanneer hieromtrent in afzonderlijke gevallen twijfel zou bestaan.
De „Congregatie van het H. Concilie" draagt zorg voor de goede uitvoering van de hervormingsdecreten, vastgesteld op het concilie van Trente (met onderbrekingen gehouden van 1545 tot 1563).
De „Congregatie der Religieusen" zorgt voor alle aangelegenheden van de kloosterlingen, zoals: hun leven, constituties, geloften, goederen, studies en voorrechten. De generaaloversten van alle kloosterorden en -congregaties, zijn voor die zaken verantwoording verschuldigd aan deze congregatie. Uitgezonderd zijn hierbij de religieuse instellingen van Oosterse ritus en sommige missiecongregaties.
De „Congregatie tot Voortplanting des Geloofs", heeft het bestuur over alle missies en alle kerkelijke gebieden die hiermee worden gelijkgesteld; ook over alle kloostercongregaties en hulpinstellingen die zich uitsluitend met de missies bezig houden.
De „Congregatie der Riten" (of: congregatie van de heilige gebruiken der Kerk) regelt de uitoefening van de openbare eredienst: waakt over de tekst der kerkelijke gebeden, het verloop der plechtigheden, de kerkelijke kunst voorzover deze aan de eredienst deelneemt; voert ook de processen tot Zalig- en Heiligverklaring.
De „Congregatie van het ceremonieel" regelt alle pauselijke plechtigheden en de etiquette op het Vaticaan en daarbuiten bij ieder officieel optreden van de Paus of de Kardinalen.
De „Congregatie voor Buitengewone Kerkelijke Aangelegenheden" dient de Paus van advies in al Zijn betrekkingen tot de burgerlijke regeringen.
De „Congregatie der Studiën" houdt het oppertoezicht over alle hogere seminaria, universiteiten en faculteiten die van het kerkelijk gezag afhankelijk zijn.
En ten laatste, de „Congregatie van het kerkbestuur van St. Pieter" beheert de goederen van de St. Pieter en draagt zorg voor de goede instandhouding van de basiliek zelf.
Van de 3 Gerechtshoven noemen we eerst: de „Apostolische Poenitentiarie" de kerkelijke rechtbank voor gewetenszaken welke in strikt geheim dienen afgehandeld te worden.
'n Meer openbaar gerechtshof is de „Sacra Romana Rota" welke de openbare kerkelijke rechtspraak voert, dikwijls kosteloos wanneer de proceskosten niet of maar moeilijk door de procesvoerenden kunnen betaald worden.
Het 3e gerechtshof is de „Apostolische Signatuur", het hoogste kerkelijke gerechtshof en hof van cassatie, dus het hof voor het hoger beroep.
Van de 5 Officies is de eerste: de „Kanselarij" waar de pauselijke Bullen worden gecopieerd, gezegeld en verzonden.
De „Datarie" verleent de kerkelijke onderscheidingen.
De „Apostolische Kamer" zorgt voor de goederen van de H. Stoel en voert er de administratie over.
Het voornaamste Officie is de „Staatssecretarie" waarvan het hoofd, de Staatssecretaris, de invloedrijkste persoon is van de hele Romeinse Curie, hij is de meest onmiddellijke medewerker van de Paus, woont in het Vaticaan, wordt elke morgen door de Paus in audiëntie ontvangen, heeft de leiding in de pauselijke dliplomatie, en ontvangt de gezanten bij de H. Stoel. De tegenwoordige Paus bekleedde deze post tot zijn pauskeuze.
Als laatste Officie noemen wij het „Secretariaat voor de Brieven" deze redigeren de teksten der pauselijke brieven, encyclieken, enz.
Naast de Congregaties, Gerechtshoven en Officies, zijn er nog verschillende commissies, zo: voor de Bijbel, voor de Vulgaat (de Latijnse bijbelvertaling), voor de codificatie van het Oosters recht, voor de kerkelijke oudheidkunde, voor de kerkelijke kunst, enz. T.

Deze serie artikelen over Rome en de Kerk is hiermede geëindigd.

# Het Eeuwfeest van N.V. Van Oerle's Band- en Damastweverijen.

De viering van het honderdjarig bestaan der N.V. Van Oerle's Band- en damastweverijen werd Zaterdagmorgen ingezet met een plechtige H. Mis, opgedragen door de ZeerEerw. Heer Pastoor C. van Oerle, zoon van de Stichter. Aan het zijaltaar werd een H. Mis opgedragen voor de overleden leden van het personeel.
Om half elf kwam directie en personeel bijeen ter verdere viering van het eeuwfeest.
De heer Jan van Oerle, de oudste der twee tegenwoordige directeuren, herdacht in deze huldigingsbijeenkomst op de eerste plaats de stichter, zijn grootvader, en releveerde hoe deze een handweverij begon, het bedrijf tot uitbreiding bracht en commercieel een grote naam wist te bezorgen, zodat toen de stichter zich in 1898 uit de zaak terugtrok, zijn drie zonen, Adrianus, Jan en Frans, konden voortbouwen op de hechte fundamenten van een gecombineerd bedrijf. Dezen zetten de traditie van hun vader voort en brachten de door hun vader begonnen damast- en linnenweverij en de later eraan verbonden bandweverij tot uitbreiding.
In sympathieke eenvoud accentueerde spreker alzo de grote verdiensten van zijn grootvader en zijn drie opvolgers, en verzocht allen op te staan en ter posthume huldiging hen enige ogenblikken in stilte te gedenken.
Vervolgens dankte de heer Van Oerle allen die in de loop der jaren door getrouwe vervulling van hun taak in het bedrijf hebben medegewerkt aan de uitbouw ervan. De technische, administratieve en commerciële stafs met hun kundige chef en het personeel, allen hebben bijgedragen het bedrijf tot hoger bloei te brengen.
De glorie van het 100-jarig bestaan mogen wij samen nu feestelijk gaan vieren, en spreker hoopte dat het feest, na de goede voorbereiding door het feestcomite, zeker naar aller genoegen zal slagen.
Hierna bracht de heer Nico Janssen, chef van de administratie, namens het gehele personeel hulde aan de tegenwoordige directie, die na opvolging van de vorige directeuren, Adrianus, Jan en Frans van Oerle, voortdurend hebben gewerkt aan de ontwikkeling en uitbreiding van het bedrijf, waardoor de toekomst vol vertrouwen mag worden tegemoet gezien. Hij herinnerde daarbij ook aan de sociale ontwikkeling, waarvan het personeel thans de grote voordelen geniet in kindertoeslagfonds, pensioenfonds, vacantie, enz.
Uit erkentelijkheid jegens de directie en ter posthume huldiging van de stichter en zijn opvolgers bood hij een blijvend aandenken aan.
Hierop werd het zeer karakteristieke borstbeeld van de Stichter, Jan van Oerle z.g., vervaardigd door de Boxtelse beeldhouwer Frans van Amelsvoort, onthuld en vervolgens een tegeltablau aangeboden, vervaardigd door de kunstenaar Nanninck-de Vries uit Amsterdam. Op het schilderachtige tegeltableau domineert een handweefgetouw, ter herinnering aan de Stichter, en vervolgens het tegenwoordige fabriekscomplex met als sluitstuk het familiewapen, geflankeerd door de wapens der provincie en van de gemeente Boxtel.
De heer Jan van Oerle dankte het personeel voor de offervaardige samenwerking, waardoor de aanbieding van deze prachtige cadeaux mogelijk is geweest.
Een dameszangkoortje bracht daarna een aardige zanghulde.
Inmiddels waren de Burgemeester met de Wethouders en de Secretaris gekomen om de directie te feliciteren.
In zijn felicitatie wees de burgemeester op de maatschappelijke betekenis van Van Oerle's Weverijen voor Boxtels bevolking, en wilde in de gelukwens namens het gemeentebestuur gaarne speciaal de grote waarde erkennen van het jubilerende bedrijf. Bovendien huldigde hij de directie voor de sociale wijze waarop zij de onderneming als een werkgemeenschap leidt, waarbij ieder die er deel van uitmaakt op volle waarde wordt erkend.
Tot zijn genoegen kon hij mededeling doen van een viertal onderscheidingen door H. M. de Koningin toegekend aan leden van het personeel, n.l. de medaille van de Orde van Oranje Nassau in zilver aan H. Kampert, voor 46-jarige trouwe dienst, en in brons aan J. v. d. Pas, B. de Nijs en J. Hazenberg, resp. voor 44, 43 en 40-jarige trouwe dienst. De oudste der gedecoreerden, de heer H. Kampert, dankte ten overstaan van de Burgemeester H. M. de Koningin voor de verleende onderscheidingen aan hem en zijn collega's.
Namens de directie dankte de heer Jan van Oerle voor de erkenning van de verdienste van zijn personeel, waarmede ook de onderneming is vereerd. Hij besloot met de wens, dat de Burgemeester nog vele jaren aan het hoofd moge staan van onze gemeente Boxtel.
Nadat de heer M. Peijnenburg namens het fabriekspersoneel de directie nog eens speciaal had gedankt, deelde de mededirecteur, de heer Jos. van Oerle mede, dat als deel der feestelijkheden het personeel een feestgave zou worden uitgereikt naar het aantal dienstjaren in het bedrijf.

* * *

Tijdens een receptie op Huize „Molenwijk" kwamen autoriteiten, vertegenwoordigingen van diverse organisaties en zeer vele ingezetenen van Boxtel de directie feliciteren.

* * *

Onder leiding van Niek de Rooij werd Zaterdagavond een Cabaretvoorstelling gegeven, terwijl de feestviering Maandagavond werd voortgezet met muziek, zang en voordracht.

# Sociale verzekeringen

Het Kon. Ned. Landbouwcomité, de Ned. Kath. Boeren- en Tuindersbond en de Ned. Kath. Middenstandsbond hebben in een adres aan de Tweede Kamer de ontwerpregeling voor kinderbijslag ten behoeve van kleine zelfstandigen bepaald onvoldoende genoemd.
De loongrens van *f* 2000,— werd te laag geacht. De oplopende inkomensgrens per kind is volgens genoemde organisaties onverantwoord voor de grote gezinnen van hen, die juist nog niet of slechts voor enkele kinderen voor bijslag in aanmerking komen.
De ontwerpregeling komt in het kort samengevat hierop neer:
1e. De kinderbijslag wordt in beginsel verleend vanaf het derde kind.
2e. Zij bedraagt de helft van de kinderbijslag voor loonarbeiders.
3e. Er is een inkomensgrens gesteld van *f* 2000,— met dien verstande, dat met elk kind waarmede het aantal kinderen boven drie stijgt, deze grens met *f* 100,— oploopt, waardoor een zelfstandige met vier kinderen en een inkomen van *f* 2090 vanaf het vierde kind recht heeft op kinderbijslag; iemand met een inkomen van *f* 2190,—, die 5 kinderen heeft, vanaf het vijfde kind recht op kinderbijslag.
4e. De kinderbijslag komt ten laste van de schatkist.
5e. de regeling wordt uitgevoerd door de Raden van Arbeid.
De regering stelt zich voor binnen drie jaar met een definitieve kinderbijslagregeling te komen, in verband waarmede de werking der noodregeling beperkt wordt tot een tijdsduur van ten hoogste drie jaren.
Alhoewel het te waarderen is dat de Regering thans reeds de kleine zelfstandigen met kinderbijslag tegemoet wil komen, kan men zich toch in gemoede afvragen of zij in haar voorstellen wel ver genoeg gegaan is. De groep waartoe zij zich thans beperkt, is zeker niet de groep der **kleine zelfstandigen**, doch veeleer een groep van **onzelfstandigen**. Het behoeft dan ook geen verwondering te wekken, dat bovengenoemde organisaties zich tot de Tweede Kamer hebben gewend om hun teleurstelling over deze noodregeling kenbaar te maken.
Indien het namelijk in de bedoeling heeft gelegen, de kleine zelfstandigen in sociaal-economisch opzicht gelijk te stellen met de loonarbeiders, had de inkomensgrens voor deze gesteld op *f* 4500 per jaar, dienen te worden aangehouden. Dit te meer, waar de kleine zelfstandigen ook voor andere sociale voorzieningen niet in aanmerking komen.
Ongetwijfeld zal de Tweede Kamer aan genoemd adres van de organisaties haar aandacht besteden. H. v. d. K.

# SPORT-NIEUWS

### UITSLAG ORIËNTERINGSRIT VAN DE MOTORCLUB „RAPIDE".

De j.l. Zondag gereden, speciaal voor leden en Boxtelse inwoners uitgeschreven oriënteringsrit is zeer goed geslaagd. De organisatie ervan was in handen van de heer G. v. d. Meijden.
Het traject van ongeveer 93 km liep van Boxtel over Oirschot, Liempde en Esch. 10 Controleposten waren langs de route opgesteld.
Precies om 2 uur werd gestart aan het clubhuis aan de Parallelweg, en voor verschillende deelnemers begon daarmee al aanstonds het gepuzzel. Waar stond de paal die 20 km aangaf? Het toeval wilde dat de Parallelweg noord gedeeltelijk lag opgebroken en half afgesloten was, dus naar de mening van verschillende deelnemers niet genomen kon worden.
Na een vergeefse rit door Boxtel en omgeving kwamen zij weer terug op het punt van uitgang, om het dan toch maar te zoeken in de richting van Lennisheuvel. En dat was de juiste route.
De winnaar van deze rit, die geheel zonder strafpunten zich aan de finish meldde, was de Heer J. v. Nistelrooij, zodat hem de Hoofdprijs, zijnde een prachtige Beker ten deel viel.
Daarna volgden als 2e prijswinnaar de Heer J. Smulders, 1 strafpunt, verg. zilv. Med., 3e prijswinnaar J. v. Dijk, 1 strafpunt, na loting, verg. zilv. Med., 4e prijswinnaar, 2 strafpunten B. Verheijden, Bronzen Med., 5e prijswinnaar W. v. d. Vorst, Bronzen Med. met 3 strafpunten.
De volgende prijswinnaars waren de Heren L. v. d. Brand, 4 str.p., C. v. d. Weijde met 5 str.p., J. v. d. Vorst en M. Scheutjens met ieder 7 str.p. (bij loting), J. v. Bussel met 11 str.p.
Om ong. 10 uur des avonds werden in het clublokaal onder grote belangstelling de prijzen uitgereikt door de organisator G. v. d. Meyden.
De heer van Nistelrooij, die de 1e prijswinnaar was, werd als voorwaarde gesteld, dat hij de eerstvolgende door de Motor-Club „Rapide" weer te organiseren rit zelf zal moeten uitstippelen, waarmede hij direct accoord ging.
Het interessante van de rit werd na de prijsuitreiking nog uitvoerig besproken in een gezellig samenzijn.

### BOXTEL BOEIMEER 5 – 0.

Boxtel is er in geslaagd haar derde wedstrijd in het nederlaagtournooi, op royale wijze van Boeimeer te winnen.
En het dient gezegd, dat, ondanks de felle tegenstand van Boeimeer, die daarbij meermalen gebruik maakten van minder sportieve methoden, Boxtel op overtuigende wijze zich de sterkste getoond heeft in deze wedstrijd.
Bij Boxtel was de oud-speler M. Voets, die enige jaren geleden in de wedstrijd tegen Udi zijn been brak, weer op de spilplaats opgesteld, hetgeen een versteviging van de achterhoede betekende.
Boeimeer trapt af met de wind tegen, en lanceert direct enige aanvallen op het Boxteldoel, die echter geen succes opleveren, omdat de combinatie niet goed klopt, en de achterhoede volop gelegenheid geeft om telkens weg te werken. Ook bij Boxtel klopt het samenspel aanvankelijk niet en de aanvallen stranden vaak op buitenspel.
J. Voets raakt aan het oog gewond, en moet het veld verlaten. W. v. d. Meijden gaat nu achter spelen en Rooijakkers neemt zijn plaats in. De aanvallen van Boxtel worden allengs van beter gehalte. Het spel is levendiger, en wordt met meer fantasie uitgevoerd, dan we de laatste wedstrijden gewoon waren. Meermalen wordt dan ook het Boeimeerdoel ernstig bedreigd, doch v. d. Laak kan het doel voorlopig nog niet vinden. Ook de Boeimeer-keeper is op zijn qui-vive, en voorkomt enige zeker schijnende doelpunten. Enige minuten voor half-time wordt een ver naar voren gespeelde bal door v. d. Weide nog achterhaald, die zich niet bedenkt en ineens inschiet. De bal verdwijnt onhoudbaar in de touwen. 1—0.
Na de rust hetzelfde spelbeeld. Boxtel heeft een licht overwicht, doch de uitvallen van Boeimeer zijn gevaarlijk. Met harde trappen worden de aanvallen over de vleugels geleid, doch v. d. Meijden en Timmermans weten hier wel raad mee. De Boxtel-aanvallen zijn soepeler en telkens weer zien we de rechtervleugel, met fraaie passen de Boeimeerback omspelen. Het spel is echter iets te kort om succes te hebbben.
Na ongeveer een kwartier spelen weet v. d. Broek een teruggestompte bal te benutten en de stand op 2—0 te brengen. Boeimeer is geslagen en gaat wat ruwer spelen. Door de vele vrije trappen is het spelbeeld wat rommelig. v. d. Laak krijgt in volkomen vrije positie de bal toegespeeld, en met een ferm schot juist onder de lat brengt hij de stand op 3—0. Even daarna denken we H. v. d. Meijden te zien doelpunten als hij uit een vrije trap ineens inschiet. De keeper pakt de bal achter de lijn, doch de scheidsrechter, die een moeilijke taak had, laat doorspelen.
't Is evenwel uitstel van executie, want hoewel Boeimeer nog kans ziet, gedurende een serie aanvallen het doel van Leijten te belagen, weet v. d. Laak geleidelijk aan de stand op 5—0 op te voeren, waarmee het einde komt, aan deze in onprettige sfeer gespeelde wedstrijd.

* * *

Boxtel opent a.s. Zondag de competitie met een uitwedstrijd tegen Baardwijk. Wij kunnen natuurlijk nog weinig zeggen van de krachtsverhouding in de nieuwe competitie. Zo spelend als j.l. Zondag echter achten wij Boxtel niet kansloos, en zal zij zeker, althans een gedeelte van de buit mee naar Boxtel brengen.

**Attentie!!!!**

Voor het afhalen van terreinkaarten en dameskaarten voor leden zal in het St. Paulus Jeugdhuis zitting worden gehouden en wel: Op Zaterdag 9 September van 3—5 uur. Op Zaterdag 16 September van 3—5 uur. Op Zondag 17 September van 1.30—2.30 uur. Dameskaarten worden op andere tijden niet verstrekt.

### Finale Boxtelse Tenniskampioenschappen.

In het heren-dubbel van de heren Jac en Jos. Teppema contra de heren L. Bordat en Jac. Jurriëns werd in het begin meteen een hoog tempo ingezet.
Een misverstand tussen de gebr. Teppema leverde het eerste winstpunt voor de tegenstander op.
Een schitterende pass van Jos. Teppema wordt beloond met een enthousiast applaus, wat ook Jac. Jurriëns met een onhoudbare smash ten deel valt. Het spel gaat gelijk op tot 2—2. Met moeite bereiken Bordat-Jurriëns 3—2. Scherp plaatsend op de zij-lijnen noteren Bordat-Jurriëns 4—2. Een serve-game van Bordat goed benut brengt 5—2.
De eerste set was met 6—2 voor Bordat-Jurriëns.
Zeer goed netspel liet Jac. Jurriëns in de tweede set zien. Na eerst 1—1 en daarna 3—1 kwam de 5de set aan de gebr. Teppema.
De'veine achtervolgt de gebr. Teppema dan. De ballen gaan juist over de baseline uit. Met 6—2 zijn L. Bordat en Jac. Jurriëns kampioen. De umpire T. v. Nistelrooy leidde correct en resoluut.
Nog vermoeid van de lange damesdubbel binden Jo van Haeren en Frans de Leyer de strijd aan in het dameseenkel.
Mej. de Leyer neemt direct de leiding, plaatst echter minder goed in de twee volgende games, zodat Jo van Haeren 2—1 weet te noteren. Dan herstelt zich Fr. de Leyer zich dermate, dat zij met goed geplaatste slagen de eerste set weet te winnen met 6—3.
In de tweede set herstelt zich Jo van Haeren wel en wint de eerste twee games. Al wint Fr. de Leyer de derde game, haar tegenstandster is de vermoeidheid te boven en maakt er 3—1 van. Een voortreffelijke hob van Fr. de Leyer, die Jo van Haeren naar het net opgelopen volkomen verraste brengt 3—2. Een tijdelijke inzinking van Jo v. Haeren en prachtige harde ballen van Fr. de Leyer maken met 3—3 weer gelijk. Jo van Haeren vindt echter nog genoeg energie om zich hardnekkig te verdedigen en een voorsprong te nemen tot 5—3. Het algemeen applaus vormt haar aan zich tot het uiterste in te spannen en met 6—3 is de tweede set voor haar. Wel neemt Mej. van Haeren in de derde set de leiding, maar ook Fr. de Leyer zet alles op alles. De punten gaan wisselend naar de een en de ander. De vermoeidheid van beide speelsters doet het spelpeil dalen. Een lange dence game brengt Jo aan de winnende hand met 3—2 en daarna zelfs 4—2. Dan plaatst ze de slagen minder nauwkeurig en Fr. de Leyer brengt prompt de stand op 4—4. Juist op tijd vecht Jo van Haeren verbeten om het 5de punt en dan met een love-game legt ze beslag op de beker met 6—4. Voor de derde maal is Jo van Haeren titelhoudster.
Het was zeer jammer voor het gemengddubbel, dat het publiek door het late uur en dreigende lucht wegtrokken.

### UITSLAG ONDERLINGE COMPETITIE VAN DE DAMCLUB G.B.D.

| | |
|---|---|
| J. v. d. Wouw—C. Steinmann | 1—1 |
| A. v. Giersbergen—F. Leermakers | 1—1 |
| C. Oliemeulen—Chr. v. Rooij | 0—2 |
| W. Tijbosch Sr.—P. v. Roosmalen | 2—0 |
| W. Tijbosch Jr.—A. Sleijters | 1—1 |

Volgende week Dinsdag 8 uur wordt de Onderlinge Wedstrijd voortgezet in Hotel Theuwkens.

# De wereld onder Narcose

II.

„Laat o-ons, laat o-ons vreugde maken, vreugde maken....."!
Met dit deuntje op de achtergrond denken we even terug aan de vijf jaren, waarin het eertijds zo welvarende Nederland van dichtbij kennis maakte met armoede, hongersnood, hongerdood, mensenjacht, brandstichterij, moord-orgieën en satanische machtswellust. Weten we het nog? Kunnen we ons de krankzinnige angst nog indenken, die ons en vele anderen overmeesterde bij een razzia, een bombardement, een treinbeschieting, een huiszoeking, een massa-executie, een représaillemaatregel, een sadistische plagerij? Moeilijk niet-waar? De mensen met hongeroedeem zijn deels gestorven, deels genezen. De blaren, die we ons gelopen hebben om een paar aardappels, een druppel melk, een paar bieten, zijn al heel lang weer verdwenen. De weerzinwekkende prijzen van de zwarte markt zijn we te boven.
De lamentabele stoet van zenuwmoordende surrogaten behoren tot het interessante verleden. We eten allang geen bloembollenmeel-taarten en stoken ook niet meer onze keukenstoelen op of de bomen uit de straat. De massaproductie van doodskisten-met-losse-papieren-bodem hoort thuis onder de inboedel der historie. Waar zijn ze, de uitgevreten kaken en holle hongerogen? De zenuwcrises en paniekstemmingen? De onderduikers zijn eerzaam bovenwaterse wezens geworden. De gijzelaars — voor zover nog in leven — houden gezellige réunies. De skeletten van Bergen-Belsen, Oraniënburg, Theresiënurg, Dachau, Buchenwald e.a. schrijden weer met vlees omkleed door de wereld. Vught is een interessante bezienswaardigheid voor hossende toeristen. We worden niet meer naar Duitse arbeidskampen gejaagd. De straatkeien dreunen niet meer van W.A.-laarsen en S.S.-overvalwagens. De Koenraadjes ziet men alleen nog in toneelstukken. De oorlogszenuwpatiënten zitten in tehuizen en gestichten. Aussweisen, identiteitskaarten, Scheinen en andere oorlogsattracties, hebben we niet meer nodig. We rijden weer rustig in onze comfortabele treinen en hoeven geen dekking voor loeiende spitfires te zoeken. Het geblaf van vliegende bommen is verstorven. We lopen weer door helverlichte straten en mogen heel de nacht buiten zijn. Gekerm en gebrul van dierlijk mishandelde medemensen horen we hoogstens nog in een tamme verzetsfilm. Lampekappen van mensenvel kan men bezichtigen in het museum, maar worden niet meer gemaakt. We mogen weer praten en lachen zonder verdacht te worden van vijandige gezindheid. We laten de radio schetteren en schallen zonder de blinden te sluiten. We organiseren ons zoals we willen, praten hardop en uiten onze mening, onze eigen mening. Niemand wordt meer van het bed gelicht. Niemand hoeft meer het concentratiekamp te duchten. De moordkuilen met duizenden dooreengestrengelde rottende mensenlijven als een hoop straatvuil zijn pieus dichtgegooid met een riant gazonnetje erboven, en de lijkovens zijn afgebroken.
Weten we het nog? Werkelijk?
Weten we ook, dat dit alles voor óns wel afgelopen is, maar niet voor millioenen medemensen? Weten we, dat dit alles nog plaats grijpt op een luttele 300 km van ons vrolijke landje? Weten we, dat dit alles ons ook kan overkomen en misschien binnen zeer korte tijd?
„Laat-o-ons, laat o-ons vreugde maken, vreugde maken.....!"
Het lijkt lang geleden, de tijd dat we met drommen naar het Godshuis togen om steun, voorlichting, kracht!
De stem der bisschoppen was toen een sensatievolle bemoediging, waar we naar snakten en waarvan we alle nuances in ons opnamen. We kenden die brieven haast van buiten, we gaven ze door, we verspreidden ze in het geheim. En nú?
De H. Tafel was toen haast niet groot genoeg voor de duizenden altijd weer hongerende monden. En nú?
De biechtstoelen werden toen bestormd, omdat we ieder ogenblik klaar wilden zijn. En nú?
Duizenden H.H. Missen liet men opdragen voor levenden en doden. En nú? De levenden hebben ze blijkbaar niet hard nodig en de doden zijn stilaan vergeten. Toen werd er zonder menselijk opzicht op straat en in schuilkelders hardop gebeden. En nú?
Toen..... nu..... Wat een verschil!
L-aat o-ons, laat o-ons vreugde maken, vreugde maken!"
Ja! En dit terwijl heel dichtbij onze broeders en zusters bij millioenen worden geknecht, gekneveld, gehoond, gesard, gepijnigd, onteerd! Terwijl duizenden jonge meisjes en eerbare vrouwen worden verkracht, bezoedeld, misbruikt! Terwijl jongemannen en huisvaders als kudden vee worden opgejaagd, afgebeuld en afgeslacht in bunkers, kampen en folterkamers! Terwijl de menselijke waardigheid wordt vertrapt, bevuild. Terwijl de godsdienst wordt vervolgd, bisschoppen als schurken worden gekerkerd, priesters als wild opgejaagd, kloosterzusters als uitvaagsel geminacht en verwenst! Terwijl duizenden gelovigen omwille van het Rijk der Hemelen kreperen van armoede en ontbering!
En wij houden kermis, fuiven, dansen, genieten, gaan ons vrolijke gangetje en duikelen van het ene pleziertje in het andere!
Waar is ons christelijk gemeenschapsgevoel gebleven? Lijden we mee met de Kerk, met Haar kinderen, met onze grote Christenfamilie? Bidden wij voor hen, die vervolging moeten verduren? Smeken wij God om de nodige standvastigheid voor vrouwen en meisjes? Vragen wij Hem om hoop en vertrouwen voor al degenen, die geen uitzicht meer hebben? Vragen wij om moed en volharding in hun grote strijd?
„Laat o-ons, laat o-ons vreugde maken, vreugde maken!"
Bah! Het klinkt als een duivels wiegelied over de doezelende christenheid!
En Satan pijpt en pijpt.....
Wanneer komen we eindelijk tot ons zelf?
Wat Cyprianus in de derde eeuw aan zijn gelovigen schreef, geldt ons evenzeer: „Een grotere en woedender strijd wacht ons, waarop wij ons als soldaten van Christus moeten voorbereiden in ongeschokte deugd en onversaagd geloof, wel wetend, dat we daarvoor iedere dag de kelk van Christus' Bloed nuttigen!"
En Sint Paulus schudt ons wakker: „Legt aan de wapenrusting Gods om stand te houden tegen de listen des duivels. Want niet tegen vlees en bloed geldt onze strijd, maar tegen heerschappijen en machten, tegen de wereldbeheersers dezer duisternis, tegen de boze geesten in de lucht. Grijpt daarom naar de wapenrusting Gods om weerstand te kunnen bieden op de boze dag en pal te blijven staan na alles te hebben volbracht! Op dan, uw lendenen omgord met de waarheid en het pantser der gerechtigheid om; de voeten geschoeid met bereidwilligheid voor de blijde boodschap van vrede; het schild des geloofs steeds vooruit om al de vurige pijlen van de boze te kunnen smoren. Grijpt naar de helm van het heil en het zwaard van de geest en dit is het woord van God!!!"

# WEERPRAATJE

Wij kunnen ons voorstellen dat U zich zult verbazen wanneer U hier leest, dat de afgelopen zomer op de derde plaats komt van warme zomers sinds het jaar 1900, dus over de laatste 50 jaren. Om Uw twijfel hieromtrent dadelijk weg te nemen, geven wij hier enkele officiële cijfers, zoals die door het K.N.M.I. zijn verstrekt en ook aldaar werden waargenomen.
Berekend uit uurlijkse waarnemingen bedroeg de gemiddelde zomertemperatuur over de maanden Juni, Juli en Augustus 17.2 gr. C tegen 16.0 gr. C. normaal.
Gaan wij nu de reeks gemiddelde zomertemperaturen na tot 1900, dan zien wij, dat alleen de zomers van 1911 en 1947 warmer waren met een gemiddelde van resp: 19.4 en 19.8 gr. C. Wanneer wij de afwijkingen even vermelden, dan zien wij, dat Juni de warmste en Juli de koudste maand was, al was de temperatuur in alle drie de maanden boven normaal. Juni was 2.3 gr. C te warm, Juli 0,6 gr. C en Augustus 0.9 gr. C. Dus aan de temperatuur heeft het zeker niet gelegen, dat U een minder gunstige indruk van de afgelopen zomer hebt gekregen.
Dat het ook niet het aantal uren zonneschijn is geweest, moge blijken uit het aantal uren dat te De Bilt geregistreerd werd, n.l. 657 uren tegen 599 normaal. Op totaal 4 dagen (normaal 6) scheen de zon niet.

In De Bilt kwamen totaal 21 zomerse dagen voor (dagen met max. temperatuur boven de 25 gr C) tegen 15 normaal. De warmste dag was 7 Juni met in De Bilt een maximum temperatuur van 32.1 gr. C.; de hoogste van het gehele land was 33.2 gr. C. op deze zelfde dag, gemeten te Venlo.

Zoals wij dus zien, is over de temperatuur, zowel als over het aantal uren zonneschijn van de afgelopen zomer niets dan goed te zeggen. Over blijft nu nog het weerelement „neerslag" en dit heeft bij velen van ons de vacantiestemming bedorven, daar er vooral in de maanden Juli en Augustus boven normale hoeveelheden hemelwater naar beneden kwamen.

Juni was niet alleen wat betreft de temperatuur, maar ook wat de gevallen hoeveelheid regen aangaat, verreweg de beste van de drie zomermaanden.

Het aantal zomerse dagen (totaal 21) was sinds 1917 niet zo groot geweest, terwijl er nergens boven de 100 mm regen viel. Culemborg bracht het tot 94 mm als grootste hoeveelheid, Gorredijk (Fr.) tot 18 mm als kleinste.

In Juli kwamen er tal van zware buien voor, welke met grote hoeveelheden regen gepaard gingen. Gemiddeld viel er over het gehele land 100 mm tegen 71 mm normaal. De grootste hoeveelheid viel te Velsen, n.l. 166 mm en de kleinste te Goedereede, n.l. 45 mm. Op de 7de Juli viel alleen al 55 mm in Putten tijdens een zware bui met hagel en plaatselijke windhozen.

Na een vrij warme en zonnige periode van 5 tot 12 Augustus, nam de buiigheid weer sterk toe. Vooral de tweede helft van Augustus was zeer rijk aan buien met onweer en vernielende windhozen o.a. op 23, 26, 28 en 29 Augustus. Vooral deze laatste buien, waarvan in hoofdzaak het midden westen en noorden van ons land er van langs kregen, liggen nog vers in ons geheugen. In Den Helder was sinds Augustus 1924 nog niet zo veel regen gevallen, n.l. 129 mm; in het Oosten bleef het veel drogen (Twente o.a. 37 mm).

De stad Groningen werd op de 28ste blank gezet door een wolkbreuk, welke aldaar 51 mm regen veroorzaakte. Het is deze grote buiigheid met veel onweer en abnormaal veel schadelijke windhozen en plasregens geweest, welke een slechte indruk van de afgelopen zomer heeft nagelaten.

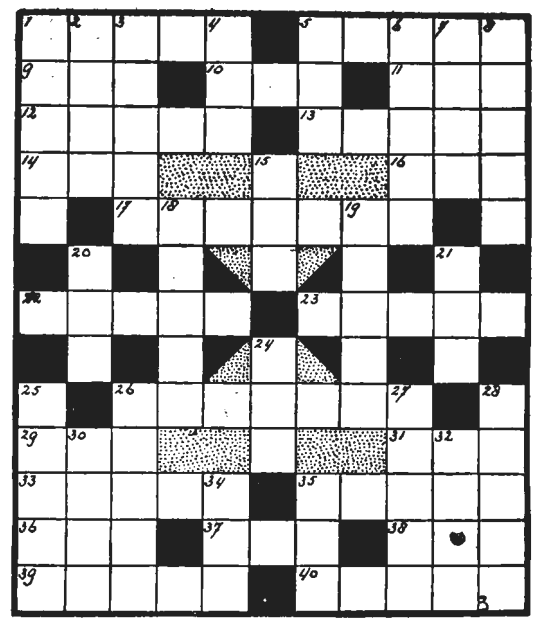

# DENKSPORT

HORIZONTAAL: 1. viering v. d. geboortedag, 5. spoorbaan, 9. gravin van Holland, 10. wereldtaal, 11. knaagdier, 12. plaats op Sumatra, 13. deelteken, 14 pap, 16. potsenmaker, 17. priesterkleed, 22. dwingeland, 23. sterk, 26. straatsteen, 29. ik (Lat.), 31. biersoort, 33. zangvogel, 35. uitbouw, 36. meisjesnaam, 37. achting, 38. plaats in Gelderland, 39. Zwitserse alpenherder, 40. aantal.

VERTICAAL: 1. versvoet, 2. bloedvat, 3. knolgewas, 4. Eng. genever, 5. bedorven, 6 godin v. d. Vrede, 7. schaapkameel, 8. begin van een wedstrijd, 15. soort gravure, 18. langwerpig rond, 19. volk, 20. deel v. h. gelaat, 21. heidemeertje, 24. gewicht, 25. tekortkoming, 26. bijbel der Moslims, 27. soort vuurpijl, 28. vent, 30. andere, 32. rivier in N.W.-Duitsland, 34. riviertje in Engeland, 35. vreselijk.

## Oplossing vorige opgave.

HORIZONTAAL: 1. pen, 4. mol, 6. ark, 9. anno, 11. ader, 12 s.g., 13. mager, 16. i-a, 17. kar, 18. nar, 20. ega, 22. mot, 24. are, 26. rand, 28. ster, 29. appel, 30. leem, 32. Ares, 35. els, 36. ere, 38. olm, 39. pal, 41. pek, 43. te, 45. akker, 47. id., 48. edel, 50. gids, 52. rel, 53. Ems, 54. koe.

VERTICAAL: 1 passer, 2. eng, 3. N.N., 5. oog, 6. A.D., 7. rei, 8. krater, 10. oma, 11. ara, 14. arm, 15. ent, 17. kan, 19. rat, 21. gamel, 23. opper, 25. regel, 27. dam, 28. sla, 30. letter, 31. esp, 33. rok, 34. smidse, 36. elk, 37. Epe, 40. aal, 42. erg, 44. Ede, 46. kam, 47. ido, 49. el, 51. ik.

# Parochie-Agenda

Zoals j.l. Zondag vanaf de kansel werd bekend gemaakt, zal a.s. Zaterdag 9 Sept. het Jerusalemkruis vanuit België naar Nederland worden gebracht. Des avonds zal dit Kruis om half 8 precies in plechtige processie vanaf de pastorie naar de kerk worden gedragen, onder het zingen van toepasselijke liederen. In de kerk zal een kort welkomstwoord worden gesproken door Pater Becquet. Hierna zullen nog gezamenlijke gebeden worden verricht en een toepasselijk lied zal worden gezongen, terwijl de plechtigheid zal worden gesloten met de zegen met de relikwie van het H. Kruis. Daar de wereldtocht van dit Kruis, dat vanaf de H. Stad Jerusalem gedragen is over de hele wereld, bedoeld is als een oproep tot alle Christenen tot gebed en boete, verwachten wij ook, dat de gelovigen in groten getale de plechtigheden van Zaterdag en Zondagavond zullen meemaken. Waar andere plaatsen ons zijn voorgegaan, mogen wij niet achterblijven.

### PAROCHIE H. PETRUS, BOXTEL.

**15e Zondag na Pinksteren. Zondag 10 September.**

De H.H. Missen zijn om half 7, kwart voor 8, 9 uur en om half 11 de Hoogmis. De H. Mis van half 7 wordt opgedragen voor Franciscus v. d. Velden vanwege kinderen en kleinkinderen, de H. Mis van kwart voor 8 als gel. jrgt. voor Petrus Laus; de H. Mis van 9 uur voor Maria Loerakker-van Geel en de Hoogmis voor de overleden familie v. d. Eerden-Bussing. Vandaag gaat in alle H.H. Missen de 1e schaal voor het Liefdewerk van de Arme Kerken in ons bisdom, terwijl de 2e schaal gehouden wordt voor de bizondere noden van het Episcopaat, welke beide collectes ten zeerste in de milddadigheid van de gelovigen worden aanbevolen. De prefecten van de H. Familie worden verzocht in de loop van deze maand de gelden van de St. Pieterspenning op te halen. Hedenavond om 7 uur Plechtige Kruisweg in het Processiepark, waarbij het Jeruzalem-Kruis zal worden meegedragen. Donderdagavond om 7 uur Lof met rozenhoedje.

Zaterdag is er gelegenheid tot biechten van half 3 tot 4 uur en van 6 tot half 8. Dopen iedere dag van half 3 tot 3 uur.

MAANDAG: om kwart voor 7 gef. gez. jrgt. voor Catharina v. Oerle-Beymohr; z.a. gel. mndst. voor Gerdina Bordat-van Lange; H. Hart-altaar gel. H. Mis voor Marinus v. Diessen; om half 8 gel. jrgt. voor Jan Vugts; z.a. gel. mndst. voor Gerard Clemens; H. Hart-altaar gel. H. Mis voor Wilhelmina v. Esch-v. Gemert; om half 9 gel. mndst. voor Adriana van Haeren-Paymans.

DINSDAG: om kwart voor 7 gef. gez. jrgt. voor Catharina v. Oerle-Beymohr; z.a. gel. H. Mis voor Wilhelmus Meulendijk te Schijndel overleden vanwege de Broederschap van het H. Bloed; H. Hart-altaar gel. H. Mis voor Josephus v. d. Laar vanwege een vriend; om half 8 gel. H. Mis voor Cornelis v. Oosterhout; z.a. gel. mndst. v. Anna Hensen; om half 9 gel. H. Mis tot bizondere intentie voor een zalige dood.

WOENSDAG: om kwart voor 7 gef. gez. jrgt. voor Deken Wilhelmus Spierings; z.a. gel. H. Mis voor Franciscus v. d. Velden vanwege de Broederschap van het H. Bloed; H. Hart-altaar gel. H. Mis voor Christiaan v. d. Aa te Oirschot overleden; om half 8 gel. jrgt. v. Jan Vugts; z.a. gel. H. Mis voor Antonius Schellen; om half 9 gel. H. Mis voor Rumoldus v. d. Ven en Catharina Montens.

DONDERDAG: om kwart voor 7 gez. mndst. voor Elizabeth v. d. Meyden; z.a. gel. H. Mis voor Jacobus Raaymakers vanwege de Broederschap van het H. Bloed; H. Hart-altaar gel. H. Mis voor Hendrica de Bresser-v. d. Loo; om half 8 gel. H. Mis voor Johannes Tielen; z.a. gel. H. Mis voor de overleden familie Wallach; om half 9 gel. H. Mis voor Wilhelmus Traa.

Hedenavond om 7 uur Lof met rozenhoedje.

VRIJDAG: om kwart voor 7 gez. mndst. voor Hendricus v. d. Dungen; z.a. gel. H. Mis voor Emilie v. Rijckevorsel; H. Hart-altaar gel. H. Mis voor Wilhelmina Toemen-de Leeuw vanwege de familie Schellen uit Liempde; om half 8 gel. H. Mis voor Pater Louis v. Uden; z.a. gel. mndst. voor Franciscus v. d. Velden; om half 9 gel. H. Mis voor Geertruida v. d. Schoot-v. d. Heyden.

ZATERDAG: om kwart voor 7 gel. mndst. voor Wilhelmina Toemen-de Leeuw; z.a. gel. H. Mis voor Wilhelmus Meulendijk te Schijndel overleden; H. Hart-altaar gel. mndst. voor Maria van Hal; om half 8 gel. H. Mis ter ere van het H. Bloed tot genezing van een zieke; om half 9 gel. H. Mis tot bizondere intentie.

**In het Liefdehuis zal nog geschieden:** Maandag gel. mndst. voor Petronella v. Opstal-v. d. Posten.

**Het H. Sacrament des Huwelijks wensen te ontvangen:** Adrianus Josephus Antonius Maria van der Putten geb. te Winssen en won. te Eindhoven (Philipsdorp) en Maria Theresia van de Meerendonk uit deze parochie; Josephus Hubertus Wijckmans geb. te Zwolle (Maria Hemelvaart) en won. te Oss (St. Gerardus Majella) en Maria Adriana de Pijper geb. en won. in deze parochie; Marinus Josephus Schuurmans, geb. te Berlicum en won. te Schijndel (Boschweg) en Martina Johanna Pennings, geb. par. H. Hart en won. in deze parochie, waarvan heden de 1e afkondiging geschiedt.

De gelovigen zijn verplicht de hun bekende huwelijksbeletselen, waarin niet is gedispenseerd, ten spoedigste aan de pastoor bekend te maken.

### PAROCHIE H. HART, BOXTEL.

ZATERDAG 9 September wordt er biechtgehoord van 3—4 en van 6 tot 7 uur.

Zondag zijn de H. Missen om 6, 7, 8, kwart over 9 en om half 11 de hoogmis. De H. Mis om 8 uur is voor Adriana v. d. Linden-van Erp, vanwege de processie Boxtel—Kevelaar.

De eerste schaal is vandaag voor „Onze arme kerken"; en de tweede voor de Bijzondere Noden.

Onmiddellijk na de hoogmis Santa Teresa in de kapel van de zusters Ursulinen; en om kwart voor 12 H. Familie voor de jongens in de kerk.

Hedenavond is er GEEN LOF, vanwege de bijzondere kruiswegoefening in het processiepark van Duinendaal.

**Dinsdag** — feestdag van de H. Naam van Maria.

**Donderdag** — feestdag van H. Kruisverheffing.

**Vrijdag** — feestdag van Onze Lieve Vrouw van Zeven Smarten.

MAANDAG 11 Sept.: 7 uur l. j. voor Cato v. d. Wouw; Maria-altaar l. j. voor Petronella v. d. Sloot-v. Roosmalen, parochie St. Theresia overleden; kwart voor 8 l. d. voor Willem Dielus v. d. Langenberg; half 9 l. d. voor Jean Smeets.

DINSDAG 12 Sept.: 7 uur l. d. voor Adrianus v. d. Sloot-Vugs, vanwege nichtjes en neefjes; Maria-altaar l. d. voor Willibrord v. Zeeland en Jacobus de zoon; kwart voor 8 l. j. voor Marinus v. d. Ven; half 9 l. j. voor Geertruda v. d. Horst-Liebrechts.

WOENSDAG 13 Sept.: 7 uur l. d. voor Godefridus Coppens te 's Hertogenbosch overleden; Maria-altaar l. d. voor Piet Voets, vanwege zijn neef Ad; kwart voor 8 l. d. voor Hubertus Josephus van Susante, vanwege de pachtboeren; half 9 gez. d. tot bijzondere intentie.

DONDERDAG 14 Sept.: 7 uur gez. j. voor Cornelis Krieken en Hendrica Dieden z.e.; Maria-altaar l. m. voor Wim v. d. Laak; kwart voor 8 l. d. voor Johannes Mestrum te Maasbracht overleden; Maria-altaar l. d. voor Jan v. d. Nosterum; half 9 l. d. voor Nelly v. d. Steen.

VRIJDAG 15 Sept.: 7 uur pl. l. m. voor Hubertus Josephus van Susante; Maria-altaar l. d. voor Maria Kurvers-v. Nistelrooy; kwart voor 8 l. m. voor Jan van der Zanden; Maria-altaar l. d. voor Maria de Leijer-Fick vanwege oud-personeel; half 9 l. d. voor Maria van Weerd-Karsemakers.

ZATERDAG 16 Sept.: 7 uur l. d. voor Rosalia Hermus-Schüller; Maria-altaar l. d. voor de heer Jan Quinten; kwart voor 8 l. d. voor Hendricus van Drunen; Maria-altaar l. j. voor Henrica van Genuchten; half 9 l. m. voor Petrus Jozef Eltink.

### PAR. H. LAMBERTUS, GEMONDE.

**15e Zondag na Pinksteren. 10 September 1950.**

ZONDAG: half 8 H. Mis voor het welzijn der parochie; 10 uur jrgt. voor Adrianus v. d. Velden.

MAANDAG: half 8 jrgt. voor Allegonda v. d. Mugheuvel-v. Abeelen.

DINSDAG: half 8 jrgt. voor Martina Geerts.

WOENSDAG: half 8 jrgt. voor Joannes v. d. Linden en Gerdina de hsvr.

DONDERDAG: half 8 jrgt. voor Henricus den Otter.

VRIJDAG: half 8 jrgt. voor Maria hsvr. van Henricus den Otter.

ZATERDAG: half 8 jrgt. voor Petrus v. Balcom en Cornelia de hsvr.

**Deze week zullen geschieden.**

Maandag H. Mis voor Antonetta v. Dijk te Erp overleden. Dinsdag H. Mis Adrianus v. d. Velden te Liempde overleden.

### PAROCHIE H. THERESIA, BOXTEL.

**15e Zondag na Pinksteren. 10 September 1950.**

ZONDAG: half 7 jrgt. voor de familie Schut; 8 uur H. Mis voor Maria van Kuringe-Veroude; 10 uur Hoogmis tot intentie van de parochianen.

De gelovigen worden in de gelegenheid gesteld aan hun offerplicht te voldoen in de eerste schaal voor de arme kerken van ons Bisdom, in de 2de voor de Bijzondere Noden; half 3 Lof met rozenhoedje om God's zegen te verkrijgen over Orion en de kapel van Stapelen. In deze weken zal de collecte voor de Katholieke Universiteit gehouden worden.

MAANDAG: half 8 plechtig jrgt. voor mej. Ida v. d. Breekel-v. d. Heuvel.

DINSDAG: half 8 wekelijkse H. Mis voor Adrianus v. d. Sloot.

WOENSDAG: half 8 gez. mndst. voor Peter Hazenberg.

DONDERDAG: half 8 H. Mis vanwege feestcomité Marinus v. Son voor Theodorus Huyberts.

VRIJDAG: half 8 H. Mis voor Maria Maas-v. d. Langenberg.

ZATERDAG: half 8 jrgt. voor Jan Verhoeven en Gertrudis Veroude hsvr..

Biechthoren van half 3 tot 4 uur en van 6 tot 7 uur, daarna Lof met rozenhoedje, om Gods zegen te verkrijgen over Zijne Heiligheid de Paus en het H. Jaar. 30 dagen worden de gebeden verzocht voor Antonia de Punder-Boonman te Kwadendam en Adriana v. d. Linden-v. Erp in de parochiekerk van het H. Hart te Boxtel overleden.

**Het H. Sacrament des Huwelijks wensen te ontvangen:** Adrianus Josephus Vermulst uit deze parochie en Petronella Pepers uit de parochie H. Martinus te St. Oedenrode, waarvan heden de derde afkondiging geschiedt.

Bereiden wij ons voor op de Pro-Palestina-Zondag, 17 September, onder het Octaaf van de **Kruisverheffing**. Doel van deze feestviering is: Behoud van de H. Plaatsen in Palestina voor het enige, ware Christendom in de Katholieke Kerk, voor de vrede in heel de wereld.

De eerste H. Communie voor 16 kinderen zal plaats hebben op 15 October 1950.

Zondag 10 September na de Hoogmis zal de vergadering van de propagandaclub „Voor God en Vaderland" plaats hebben in „Orion".

Aanbevolen een noveen ter ere van de H. Theresia voor een zieke.

Zaterdag 9 September worden de gelovigen met hun geestelijkheid uitgenodigd deel te nemen aan de bedetocht van het H. Kruis van Jerusalem. 's Zaterdags 9 September te half 8 wordt ge uitgenodigd te zijn bij de pastorie van St. Petrus in Duinendaal. Weest dus zo goed, Zaterdag 9 September 's avonds te half 8 aanwezig te zijn bij Duinendaal.

Zondagavond te 7 uur plechtige Kruisweg in het processiepark, waarbij het Jerusalemkruis zal worden meegedragen om door gebed en boete de vrede te verkrijgen in het H. Land en in heel de wereld.

### PAR. ST. JAN'S ONTHOOFDING, LIEMPDE.

**15e Zondag na Pinksteren. 10 September 1950.**

ZONDAG: half 7 l. m. tot welzijn der parochie; kwart over 7 l. m. voor de kinderen der H. Kindsheid; 8 uur l. j. voor Maria v. Kuringen; 10 uur z. j. voor de ZeerEerw. Heer Hendr. v. d. Velden; 3 uur Lof, daarna Kindsheidoptocht. In alle H. Missen behalve in de Kindsheidsmis de 1e schaal voor de Arme Kerken in ons bisdom.

MAANDAG: 7 uur z. m. voor Adr. v. d. Velden als overl. lid H. Theresia; half 8 z. j. voor Theodora v. d. Velden; 8 uur l. mndst. voor Antoon v. d. Vetlden.

DINSDAG: 7 uur z. mndst. voor de Weled. Heer Franc. v. Boeckel van Rumpt; half 8 z. j. voor Corn. v. Schijndel; 8 uur l. mndst. voor Frans v. Beers.

WOENSDAG: 7 uur z. mndst. voor Catharina Jan. v. d. Langenberg; half 8 z. j. voor Johanna Corn. v. Schijndel; 8 uur l. mndst. voor Marinus Kuppens.

DONDERDAG: 7 uur z. mndst. voor Wout v. d. Velden; half 8 z. j. voor Mejuffrouw Wilhelmina Reinier v. Schijndel; 8 uur l. mndst. voor Arnoldus Bressers.

VRIJDAG: 7 uur z. mndst. voor Jos. Schellekens; half 8 z. j. voor Albert v. d. Wiel; 8 uur l. mndst. voor Engelina Hendr. v. Overbeek.

ZATERDAG: 7 uur z. mndst. voor Willem Appeldoorn; half 8 z. j. voor Ger. Philippus Tinnebroek; 8 uur l. mndst. voor Marinus v. d. Wiel.

ZONDAG: half 7 l. mndst. voor Johanna v. Houtum; 8 uur l. m. tot welzijn der parochie; 10 uur z. j. voor Gerardina Ger. Tinnebroek.

**In de Kapel der Eerw. Zusters:**

Maandag 7 uur l. m. voor Martinus v. Drunen. Dinsdag 7 uur l. m. voor Hendrica Hendr. Quinten als over. lid H. Bloed. Woensdag 7 uur l. m. voor Marinus Kuppens vanwege de familie. Donderdag 7 uur l. m. voor Adr. v. d. Velden als overleden lid proc. van Bokhoven. Vrijdag 7 uur l. m. voor Arnoldus Bressers als overl. lid H. Bernadette. Zaterdag 7 uur l. m. Johanna Traa. Zondag 7 uur l. m. voor Theo van Hal enz. vanwege de Koestraat.

30e voor Cornelia Traa te 's Bosch overleden; Adr. v. d. Velden te Liempde overleden.

**Gedoopt:** Arnoldus Petrus Corn. zoon van Henr. v. Kemenade-v. Abeelen.

### PAR. H. WILLIBRORDUS, ESCH.

**15e Zondag na Pinksteren. 10 September 1950.**

H.H. Missen om 7 uur, half 8 en 10 uur Hoogmis voor de Parochie. Tweede schaalcollecte voor Onze Arme Kerken, derde voor Bijz. Noden Episcopaat. Na de middag om 3 uur Lof met rozenhoedje; na het Lof een lied.

Woensdag moeten de kinderen van het 4de, 5de, 6de en 7de leerjaar komen biechten. Donderdag onder de H. Mis van half 8 zullen ze gezamenlijk communiceren.

ZONDAG: 7 uur H. Mis voor Adrianus van der Velden te Liempde overleden; half 8 H. Mis voor Bijz. Intentie; 10 uur Hoogmis voor de Parochie.

MAANDAG: half 8 H. Mis voor dierbare overledenen; 8 uur mndst. voor Albertus van Gemert.

DINSDAG: half 8 H. Mis voor Anna Schoones-v. Beljouw; 9 uur gez. Huwelijksmis.

WOENSDAG: half 8 H. Mis ter ere van de H. Joseph; 8 uur H. Mis voor Johannes Rutten.

DONDERDAG: half 8 mndst. voor Petronella v. d. Nosterom-v. Wesel; 8 uur mndst. voor Adrianus van Esch.

VRIJDAG: half 8 mndst. voor Wilhelmina Catharina Spooren-v. Grinsven; 8 uur gef. jrgt. voor de Weled. Heer Arnoldus Gerardus Verheyen.

ZATERDAG: half 8 mndst. voor Johannes Rutten; 8 uur gef. jrgt. voor mej. Lucia Isabella Verheyen.

**Elders:** H. Mis voor Cornelia van Oers-v. d. Braak. H. Mis voor Albertus van Gemert.

### ST. CHARLES, HAL, BOXTEL.

Zondag 10 September: 15e Zondag na Pinksteren. Deze middag om 3 uur Lof met Rozenhoedje.

DONDERDAG: om 8 uur Lof.

VRIJDAG: Feestdag der Zeven **Smarten** van Maria. Om 8 uur Lof.

ZATERDAG: om 8 uur Lof.

ZONDAG: om half 9 H. Mis voor overleden ouders.

MAANDAG: om 7 uur uit dankbaarheid.

DINSDAG: om 7 uur voor bijzondere intentie.


**Voor reparatie van Glas-in-Lood**
**Atelier P. VAN ROSSUM**
**bij Sportpark O.D.C. Boxtel** **Tel. 575**


## Missie Thuisfront

Opgehaald op de teeravond van de Spaarvereniging bij L. Schoenmakers in de Nieuwstraat voor Pater Meulendijk *f* 6,51.

Met grote vreugde en dankbaarheid aan God geven wij kennis van de geboorte van ons Dochtertje, dat bij het H. Doopsel de namen ontving

**ANNA, ANTOINETTE, JOHANNA, MARIA**

We noemen haar

**ANSJE**

**M. A. Schuurmans**
**M. A. Schuurmans-v. Engelen**
Boxtel, 6 September 1950
Breukelsestraat 39.

**Thérèse v. d. Meerendonk**
en
Ad v. d. Putten

geven hiermede kennis van hun voorgenomen Huwelijk, dat zal worden voltrokken op Dinsdag 3 October in de parochiekerk van St. Petrus, 's morgens om 10 uur.

Boxtel, Stationstraat 1
~~Eindhoven, Gagelstraat 89~~

Receptie van 1—2 uur.

Voor de belangstelling ondervonden bij het overlijden van onze dierbare Echtgenoot, Vader en Grootvader

**FRANS v. d. VELDEN**

betuigen wij onze oprechte dank; de Eerw. Heren Geestelijken en de Zusters van het Ziekenhuis danken wij heel bijzonder voor de goede zorgen gedurende de langdurige ziekte aan hem besteedt.

**Wed. A. v. d. Velden-School**
Kinderen en Kleinkinderen
Munsel 20.

Te koop: handwagen op luchtbanden, luidspreker en z.g.a.n. regenbeenkappen.
Baroniestraat 77.

Te koop: toom zware biggen. W. v. d. Oever, Onrooi 18.

Te koop gevraagd:: bakfiets met gesloten bak. Mylstr. 41.

Te koop: een pracht bouvier (reu), bij v. Hamond, Nieuwstraat 190 F.

Welke actieve Jongeman van pl.m. 16 jaar heeft interesse om opgeleid te worden tot kruideniersbediende. V.E.G.E-Kruidenier A. G. Janssen, Mylstraat 41.

Te koop: een toom beste biggen. Fr. van Riel, Het Loo 1, Boxtel.

Gevraagd: Huisnaaister, eenmaal per 14 dagen, voor verstelwerk en bovengoed. Bevragen Molenstraat 19.

Ter overname aangeboden: Fornuis met 2 ovens. Koppel 2, Boxtel.

Heb aan te besteden het rooien van pl.m. een halve hectare aardappelen. M. van der Meijden, Bosscheweg 64.

Te koop bij W. v. d. Linden, Kinderbos 7, een toom biggen.

R.K. jong zakenman, ongeh., b.b.h.h., zoekt per 1 October gemeub. zit-slaapkamer met of zonder pension te Boxtel. Br. no. 2335 Adv. Bur. Verheul & Co., A'dam-C.

Te koop: grote salamanderkachel. Bevragen: Breukelsestraat 4.

Te koop: Handnaaimachine prijs *f* 80,—. Bevragen Molenstraat 19.

Te koop: een toom beste biggen. A. v. d. Aker, Munsel 6.

## Bekendmaking

**Leden G.Y.-fokkers die op 3 October met hun varkens naar de fokdag te Udenhout willen, kunnen zich a.s. Zondag 10 September opgeven bij hun secretaris.**

– o –

**Staat ter dekking de nieuw aangekochte één-jarige G.Y.-beer. Vader geïmporteerde Tsjech, moeder kampioen N.B. – zonder dekgeldverhoging.**

**Het Bestuur.**


**MIDDENSTANDSCURSUS**

Aanvang begin October.
Aanmeldingen zo spoedig mogelijk.
A. MAAS, Hoofd der School, Boxtel.

Boekhandel TIELEN
STATIONSTRAAT

**Zo pas verschenen en in onze boekhandel verkrijgbaar**

**Geïllustreerde Catechismus**

**Een zeer mooi boek, dat in elk gezin een plaatsje behoort te krijgen**

Prijzen: f 2.25 - 2.90 - 3.75 en 5.-

**Kom het boek eens in onze winkel bezichtigen.**

*Modevakschool*

**J. VAN DAM**

Bosscheweg 13, Boxtel

Nieuwe leerlingen voor opleiding

Lingerie
Costumière
Coupeuse en
Lerares Coupeuse

kunnen zich vanaf heden opgeven aan bovenstaand adres. Lessen 's namiddags van 2—4 uur. 's avonds v. 7.30-9.30 uur.

---

Gevraagd in een moederloos eenvoudig middenstandsgezin met drie schoolgaande meisjes een

**R.K. Huishoudster**

Liefst boven 35 jaren

Brieven onder No. 27 bur. van dit blad.

---

**VOOR f 60.-**

maken wij van uw handmachine een prima trapmachine met gratis reparatie van uw machine.

**„VAN KESSELS"**

Naaimachinehandel
Molenstraat 16

---

**Voor verzorging uwer pijnlijke voeten**

NAAR

**Jo v. Grinsven-v. Summeren**

Medisch Gedipl. Voetverzorgster

**MARKT 15**

Ook aan huis te ontbieden

---

Accountantskantoor van

**H. CUPPEN**

Lid: Nederl. Genootschap v. Accountants
Lid: Bond van Belastingconsulenten

**Den Bosch**
Van Noremborghstraat 74, Tel. 8010

**Boxtel**
Prins Bernhardstraat 32, Tel 512

**BOEKHOUDINGEN en BELASTINGZAKEN**

---

**Glas-in-Lood**

en

**Reparaties**

**Atelier P. v. Rossum**

bij Sportpark O.D.C.

Telefonisch aangesloten No. **575**

---

**AUGURKEN VOOR INMAAK**

verkrijgbaar uit eigen Kwekerij.

Ook nog een partij

**Aardbeienplanten**

(Duits Evern) Vroege. à 2 gld. per 100 stuks leverbaar.

**HUB. POULISSEN**

Rechterstraat 50 Tel. 303.

---

Een fabrikant kreeg van 'n vriend de raad niet meer zulke grote bedragen uit te geven voor reclame, toen zijn artikel al vrij algemeen bekend was, doch zijn bescheid was:

„MIJN RECLAME IS DE „LOCOMOTIEF DIE MIJN „ZAKEN IN BEWEGING „HOUDT".

---

**Opleiding Machineschrijven**

Gelegenheid tot aanmelding voor AVONDCURSUS tot 13 September

H. H. GEERTMAN, Pr. Bernhardstraat 13a, Boxtel

---

**R.K. Nijverheidsschool voor Boxtel e.o.**

AANMELDING VAN NIEUWE LEERLINGEN VOOR DE

**AVONDSCHOOL**

kan geschieden tot 16 SEPTEMBER a.s. in het schoolgebouw Prins Bernhardstraat 18 elke dag van 9 – 12 en van 13.00 – 16.30 uur.

Zaterdag alleen van 9 – 12 uur. Ook 's Maandags- en 's Woensdagsavonds van 19.00 – 20.30 uur.

Opleiding voor de vakken:

Timmeren, Meubelmaken, Metselen, Stucadoren, Smeden- en Machinebankwerken, Koper-, Lood- en Zinkbewerken.

Bij voldoende deelname zal worden begonnen met een afd. Schilderen. De lessen in deze afdeling zullen gegeven worden door enkele leraren van de Katholieke Schildersschool „St. Lucas".

---

**Fa M. CORVERS & F. VERHAGEN**

De betere Dames- en Herenkleermakerij

ACHTER 'T STADHUIS 17
S-HERTOGENBOSCH

ADRES VOOR BOXTEL:
BREUKELSESTRAAT 30

Ook in mindere prijsklasse.
Vraagt stalen collectie.
Harris Tweedjassen à f 85-.
Uit voorraad leverbaar.

---

**Voor Hoofd-, Huid- en Haarverzorging**

Dameskapsalon en Parfumerie

**M. J. VAN DEN BROEK**

TEL. 220 Breukelsestraat 34

---

**„IN DEN OOIEVAAR"**

Fa. A. P. v. d. BOOMEN-RESINK
Stationstraat 43

---

**Als het gaat over Zaden of Bloemen Steeds hoort ge dan v. Zogchel noemen**

---

**Katholieke Middenstands-Handelsavondschool**

**BOXTEL**

**Aanmelding van nieuwe Cursisten tot 12 September a.s.**

22½ uur les per maand. Kosten f 5.- per maand.

De Directeur
J. C. VAN ETTEN, Clarissenstr. 8, Tel. 477

---

**weer 2 „BRADERIE" succesjes**

**WOLLEN KAMERMATJE**

STERKE KWALITEIT
60 × 130 cm **8,50**

**WASDOEK SPATZEILTJE**

In: ROOD BLAUW GROEN
60 × 100 cm **1,75**

*F. J. Witteveen*
BOXTEL

---

**PRIJSVERLAGING!**

**Deze week als reclame zure Haring 10 ct**

**Voor Vis en Kaas naar VOS**

STATIONSTRAAT 44

---

WIJ BRENGEN

steeds de **grootste** sortering
**Ook in Export-Sigaren en Engelse Import-Sigaretten**

als steeds **BERT VAN DEN BRAAK**

Baroniestraat 73 - Telefoon 450

---

*Voor Uw roestvrije „Magneet" naar Van Boxtel!*

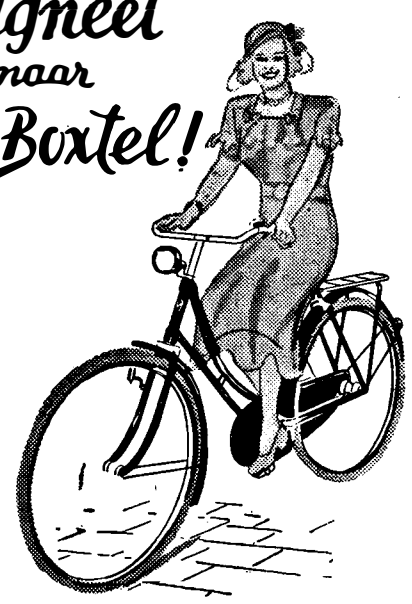

**Magneet, de fiets die uw leven lichter maakt!**

Én voor de werkende vrouw, én voor de huisvrouw is een Magneet een uitkomst. Een prachtige, licht-lopende fiets waarmee u zich snel verplaatst en waar u voor uw genoegen op rijdt. Ook voor uw vacanties is een Magneet een onschatbaar bezit. **Van Boxtel** verkoopt u die fiets in het volste vertrouwen. Vergeet ook niet dat een Magneet **volkomen roestvrij** is, door het nieuwste Amerikaanse verchroomen laksysteem. Aarzel niet als u een fiets koopt. Koop een Magneet! De betaling maken wij desgewenst met u in orde.

IN DIVERSE MATEN EN 10 VERSCHILLENDE KLEUREN
PRIJZEN REEDS v. a. f 107.50.

**VAN BOXTEL**

N.V. HANDELMIJ

CLARISSENSTRAAT 3, BOXTEL, TEL. 479

---

**VOOR IEDEREEN VOLOP**

**PAARDEN ROOKVLEES**

(geen buitenlands vlees) **44 ct. per ons**

**Verders alle vleeswaren aan lage prijs**

**J. BUDDEMEIJER, Markt, Boxtel**

---

**Mag. „DE BIJENKORF"**

**A. VAN KOL**

BOXTEL Stationstr. 55 - Tel. 406
Markt 14 - Tel. 489
SCHIJNDEL - Hoefdstr. 141 - Tel. 319

**Grote sortering Glas en Glasserviezen IN ALLE PRIJZEN.**

| | |
|---|---|
| GLASSERVIEZEN 30-delig, zeer mooi | |
| Slijpwerk | 46,20 – 29,25 – 24,75 – 19,75 |
| NESTEN SCHALEN, helder | 6,45 – 3,75 – 3,35 |
| NESTEN SCHALEN, rose 5-delig | 4,15 |
| NESTEN SCHALEN, groen 4-delig | 6,45 - 4,50 |
| NESTEN SCHALEN, bruin 4-delig | 6,45 - 5,80 |
| FRUITSCHALEN, helder | 4,25 – 2,75 |
| FRUITSCHALEN, bruin | 4,25 |
| FRUITTESTEN, bruin | 3,25 |
| FRUITTESTEN, helder | 2,95 |
| VERDEELSCHALEN, rose | 3,95 – 1,60 |
| DRIJFSCHALEN, rose | 2,40 |
| GEBAKSTELLEN, 13 delig, helder | 9,10 – 8,50 |
| GEBAKSTELLEN, 13 delig, rose | 7,15 |
| GEBAKSTELLEN, 13 delig, bruin | 9,90 |
| ROOMSTELLEN, 3 delig, helder | 4,90 |
| ROOMSTELLEN, 4 delig, helder | 5,40 |
| ROOMSTELLEN, 3 delig, groen | 2,25 |
| ROOMSTELLEN, 3 delig, bruin | 2,10 |
| KAASSTOLPEN, helder 2,40 | |
| groen 2,60 | bruin 2,65 |
| ASBAKKEN, helder 65 – 70 ct., | |
| groen 70 ct., | bruin 70 – 48 ct. |

**VAZEN**

in helder, rose, groen, bruin
vanaf 25 cent tot f 2,95

| | |
|---|---|
| BORRELS | 1,05 86 85 70 50 33 25 |
| LIKEURCOUPES | 1,60 – 1,35 |
| IJSCOUPES | 0,85 – 0,50 |
| BIERGLAZEN | 95 78 48 33 20 ct. |
| PEPER EN ZOUTSTEL | 3,75 3,95 1,20 |
| WATERSTEL 3 delig | 3,25 |
| KARAF MET GLAS | 2,50 |

**ONDERZETTERS**

mooi geslepen, rond en zeskant
55 – 30 – 27 – 25

| | |
|---|---|
| LIKEURSTEL, 7 delig | 8,95 |
| COMPOTSTEL, 7 delig | 4,75, 3,75 |
| ZUIGFLESSEN | 30 – 24 ct. |
| PUDDINGVORMEN | 100 – 65 ct. |
| RAUWKOSTRASPEN | 65 ct. |
| CITROENPERSEN | 35 ct. |
| THEELICHTJES | 15 ct. |
| KOFFIEBAKJES | 20 ct. |
| VOGELFONTEINEN | 50 ct. |
| PERCULATORGLAASJES | 25 ct. |
| WATERKARAFTEN | 1,15, 55 ct. |
| BOTERVLOOT | 90 ct. |
| SUIKERPOT | 80 ct. |
| MAATGLAS | 150 ct. |
| JAMPOT | 110, 80 ct. |
| MESSENLEGGERS | 30 ct. |

U koopt Beter Gezelliger en Goedkoper in

**„DE BIJENKORF"**

**A. VAN KOL**

Stationstraat 55 **BOXTEL** Markt 14

---

**DE GRUYTER'S**

*Snoepje van de week*

een zakje heerlijke versnaperingen en een kinderverrassing **10 ct**

BIJ AANKOOP VAN FL. 2,50 DE GRUYTER - ARTIKELEN

918

---

# Wees zuinig op uw karpet!

Leg in de wintermaanden
een paar banen 100% cocos

RUIME SORTERING
Ziet onze speciale etalage

*F. J. Witteveen*
BOXTEL

---

**Adverteren doet verkopen!**

---

# DRIE GULDEN OM ANNIE TE OVERTUIGEN....

6e JAARGANG No. 303 15 SEPTEMBER 1950

# Brabant's Centrum

Redactie en Administratie
MOLENSTRAAT 19
TELEF. 513 — GIRO 277703

VOORHEEN BOXTELSCHE COURANT

Advertentieprijs: 10 ct. p. kol. m.m.
Bij contract speciale tarieven.
Kleine advertentiën 6 ct. per woord.

KATHOLIEK WEEKBLAD VOOR BOXTEL EN OMGEVING

## Gemeenteraadsvergadering

In de Vrijdag 8 September gehouden Raadsvergadering werden de notulen der vorige vergadering behoudens correctie van een foutieve stemmingvermelding goedgekeurd.
Van de ingekomen stukken werd de subsidieaanvrage van de Harmonieën verwezen naar de begrotingsbehandeling.
Een aanvrage voor subsidiëring van de te Udenhout te houden fokdag kan niet in behandeling komen, omreden het verzoek was gesteld op ongezegeld papier.
Dan komt aan de orde het voorstel tot vaststelling van een verordening voor aanvulling der politieverordening met bepalingen inzake het kappen van houtopstanden binnen de bebouwde kom der gemeente.
G. v. d. Meijden informeert of de gemeente ook de bevoegdheid heeft herplantplicht op te leggen, waarop de voorzitter mededeelt, dat bij vergunning tot kappen inderdaad voorwaarden kunnen worden gesteld.
Het lid van Nistelrooij wijst op het te veel aan overheidsbemoeiingen en is van oordeel dat ieder particulier wel aanvoelt waarmee natuurschoon wordt geschaad. Hij verklaart zich tegen de voorgestelde aanvulling der politieverordening.
Op de bemerking van de Voorzitter dat de bepaling beperkt is tot bomen, vraagt v. Nistelrooij hoever het begrip bomen zal strekken. Naar aanleiding van het hieruit volgende dispuut tussen de voorzitter en dit lid, wijst eerstgenoemde op de twee vertrouwensmannen, die de gemeenteraad heeft gekozen in de personen van de beide wethouders, doch v. Nistelrooij blijft bij zijn standpunt, en is tegen nieuwe overheidsbemoeiingen.
De Visser informeert of de eventueel te maken verordening ook betrekking heeft op fruitbomen in tuinen.
Het voorstel spreekt van houtopstanden, zegt de voorzitter, welk antwoord De Visser de vraag doet stellen of houtopstanden in tuinen dan niet onder de verordening vallen. Hij kan zich niet indenken dat fruitbomen in tuinen er onder behoren te vallen.
De voorzitter zegt, dat hoewel strikt genomen de in de verordening neer te leggen bevoegdheid ook tuinen betreft, het college van B. en W. voor soepele toepassing zijn.
De Visser wil dit wel geloven, doch heeft liever een waarborg onafhankelijk van persoonlijke bedoelingen en opvattingen.
De voorzitter, alhoewel een algemene lijn in het beleid bedoeld hebbende, heeft toch geen bezwaar het amendement over te nemen om dan bij de redactie der verordening in het college van B. en W. daarmede rekening te houden.
Punt 6, voorstel tot afwijzende beschikking op het verzoek van A. A. Brekelmans tot verlegging van een voetpad op diens grond in Gemonde.
De voorzitter licht toe dat dit pad door opneming in de legger aan de particuliere beschikking is onttrokken. Hierin kan geen wijziging meer worden gebracht. Op grond van de adviezen door de Commissie Gemeente-eigendommen uitgebracht, wordt aanbevolen het voorstel aan te nemen.
G. v. d. Meijden informeert of de commissie wel voldoende actief is geweest. Volgens de voorzitter heeft zij de aangelegenheid wel lang onder zich gehad, doch herhaaldelijk de kwestie bekeken. Van der Meijden meent, dat het hier een kwestie is van wringerij onder de buren en volgens hem kan het pad wel verlegd worden.
Volgens De Visser heeft de gemeente zich met een particuliere aangelegenheid gaan bemoeien.
De Laat vraagt of het gemeentebestuur weet hoe lang het pad er al ligt. Volgens hem wordt er al 25 jaar gebruik van gemaakt.
Het lid Baaijens zegt dat die pad in 1945 op de legger is gebracht en door een uitlating van een gemeente-ambtenaar tegenover de vorige eigenaar is bij verkoop der boerderij de nieuwe eigenaar in de mening gebracht, vrij over de grond te kunnen beschikken. De burenruzie over het pad is verergert door de bemoeienis van de politie, die hierbij de fout maakte de grond voor een openbare weg aan te zien, inplaats van een pad.
Het lid Oliemeulen vraagt de commissie eens te doen toelichten hoe zij tot haar rapport is gekomen. Naar algemeen bekend is, heeft die weg altijd bestaan.
Op het verzoek van de voorzitter of P. v. d. Meijden in zijn hoedanigheid van voorzitter der Commissie alsnog zijn bevindingen aan de raad wil mededelen, verklaart deze er geen woord meer over te willen zeggen.
De voorzitter zegt te begrijpen, dat de grond waarover het pad loopt, nuttig kan zijn voor de eigenaar, maar alvorens het pad in 1945 op de legger werd geplaatst, is er volop gelegenheid geweest te protesteren. Hij neemt aan, dat de eigenaar van de grond hinder heeft van het publieke gebruik, doch voor hem is het zaak de verkoper in rechte aan te spreken. Als gemeentebestuur hebben wij met de particuliere bezwaren nu niets meer te maken. Het verzoek moet bekeken worden los van iedere burenruzie.
Volgens De Visser zijn in deze kwestie boeten opgelegd omdat door de bemoeienis van de politie van het pad gebruik is gemaakt als was het een karweg.
De voorzitter erkend het foutieve, doch de politie heeft niet geweten dat de grond slechts als pad gebruikt mocht worden. De advocaat heeft de vergissing van de landmeter ontdekt. Als voetpad moet de grond openblijven en staat alszodanig onder de hoede van het openbaar gezag.
Voor wat betreft een gezegde van een gemeente-ambtenaar, door het lid Baaijens gereleveerd, daarmee kan geen rekening gehouden worden als het niet gedekt is door het gemeentebestuur. Het verzet van de buren bij het zien van een opgebroken weg is begrijpelijk.
De leden van de Raad moeten in deze onderscheid maken tussen het recht van eigendom en het recht van openbaarheid. Hierin zit de juridische kwestie. Het kan moeilijk zijn voor de eigenaar geen schop te mogen steken in zijn eigen grond, maar wij hebben rekening te houden met de wegenwet.
Het lid Bekkers merkt op dat de man genegen is een nieuw pad in gebruik te geven.
Van Nistelrooij stelt voor die man een andere pad te laten leggen. Nu heeft hij zijn teeltgrond liggen ter weerszijden van het pad en als die man nu is geholpen met het verleggen, waarom zouden wij hem dan niet helpen.
De voorzitter verklaart, dat bezwaren van particulier belang moeten wijken voor die van algemeen belang.
Het lid Van der Krabben beveelt het leggen van twee paden aan ter beoordeling.
De procedure wordt hierdoor nogal ingewikkeld, naar de mening van de voorzitter.
Bij stemming over het voorstel van B. en W. om de openbaarheid niet op te heffen, wordt dit aangenomen met 8 tegen 6 stemmen. Tegen stemden de leden De Visser, Baaijens, Van der Sanden, v. Nistelrooij, G. v. d. Meijden en Van der Weijst.
Bij de voorstellen tot verkoop van gronden aan de Bosscheweg wordt een opmerking gemaakt over het vasthouden van de grond zonder te bouwen en De Visser vraagt of hiertegen boetebepalingen bij verkoop kunnen worden gesteld.
De voorzitter is huiverig voor opleggen van boeten. Kopers kunnen voor moeilijkheden komen staan met de zeer hoge bouwkosten. Bovendien is er vanwege de duurte voor het bouwen toch niet zoveel vraag naar grond. In dit geval is het dan ook slechts een kwestie van verlenging niet van winst. Integendeel de kopers zijn geld kwijt voor de transactiekosten.
Zonder verdere bespreking worden de beide transacties goedgekeurd.
Inzake de procedure tegen de weduwe J. Th. Weisscher-v. Os worden B. en W. gemachtigd tot verweer tegen de in hoger beroep ingestelde rechtsvordering.
De in vorige vergadering aangehouden wijziging der formatieregeling voor in vaste dienst zijnd gemeentepersoneel passeert eveneens zonder bespreking van belang.
De Raad gaat eveneens accoord met de overname van het rijk van de 20 Maycretewoningen in de Dufourstraat voor een bedrag van ƒ 28.666,04.
Omtrent het verzoek van de schoolbesturen om beschikbaarstelling van gelden voor aanschaffing van een filmprojector, projectietoestellen en verduisteringsmateriaal, worden enige meningen geuit om te trachten de kosten voor deze nieuwe vorm van onderwijs zo laag mogelijk te houden.
G. van der Meijden vraagt of door het disponibel stellen van een lokaal niet zou kunnen bezuinigd worden op de kosten van het verduisteringsmateriaal, daar deze zeer hoog zullen lopen als iedere school die middelen moet bezitten.
De voorzitter meent de vrijheid der schoolbesturen niet te mogen aantasten, doch wil de aangelegenheid nog wel eens bespreken. Alhoewel het bijv. voor Gemonde en Lennisheuvel niet doenlijk zou zijn met hun leerlingen naar Boxtel te komen.
De Visser vraagt of niet een bioscoopzaal zou benut kunnen worden.
De voorzitter brengt daartegen in het midden een vroeger geuit bezwaar, dat de kinderen op die wijze teveel aan de bioscoop zouden wennen.
Nadat vervolgens diverse begrotingswijzigingen waren goedgekeurd, gaf de voorzitter de eventuele kosten op voor de afwatering van de Bosscheweg. Een bedrag van 7700 gld. zou hiermede gemoeid zijn.
De Laat zou zulk bedrag liever besteed zien aan de verbreding van de brug in de Breukelsestraat, doch naar de mening van de voorzitter is de moeilijke situatie daar ter plaatse niet zo goedkoop op te lossen.
De inschrijving voor de bouw der 6 toegewezen woningwetwoningen is voor B. en W. aanleiding geworden af te zien van het bouwen. De inschrijving ligt 2000 gld. per woning hoger dan het gestelde bedrag. Voor dit bedrag kunnen 11 à 12 woningen van het type der laatste 75 woningen gebouwd worden, wat naar de mening van B. en W. te prefereren is met het oog op het woningtekort. Met de aannemer der 75 woningen is reeds overeenstemming bereikt.
Van Nistelrooij wijst op het tekort aan woningen voor grote gezinnen en de behoefte aan middenstandswoningen.
Volgens de voorzitter is de huur voor die soort woningen te zwaar. 15 gulden huur per week is voor velen niet op te brengen. Hij is zeer pessimistisch omtrent de vooruitzichten op de bouw van middenstandswoningen.
Medegedeeld wordt voorts de aanbieding van enige stukken grond in de v. Salmstraat voor industrieterrein. De aankoopprijzen liggen naar evenredigheid der diepte op gemiddeld 72 ct. en 1,08 gld. per meter.
Ook wordt machtiging gevraagd voor aankoop van strookjes grond nabij het Kruis in Kalksheuvel en van de Wed. Timmermans. Een en ander met het oog op het aanbrengen van een behoorlijk verloop bij de nieuwe brug in de v. Salmstraat. De strookjes kunnen gekocht worden voor 1 gld per vierkante meter.
Dan deed de voorzitter nog mededeling van 't door de eigenaar van Uilenbroek opgenomen contact met de PNEM omtrent aansluiting van Uilenbroek.
Deze aanleg zou 5600 gld. kosten, waarvan de gemeente 1400 gld. zou moeten betalen. Met de 25000 gld. ten behoeve van de aanleg in Luisel zou de gemeente dan totaal 26.400 gld. voor haar rekening krijgen, waarvan 75 % in annuiteit gedurende 30 jaar wordt terugontvangen.
Het lid P. van der Meijden zegt, dat het aanvankelijk wel de bedoeling was Luisel en Uilenbroek gezamenlijk de lasten te doen dragen, doch gezien de toestand sedert 1946 nogal veranderd is, zullen misschien slechts enige boerderijen gebruik maken van krachtstroom. En dewijl Uilenbroek op enige afstand van het net ligt, zullen de mensen van Luisel moeilijk te bewegen zijn. Bij aansluiting van Uilenbroek zullen de lasten voor Luisel per hoofd worden verhoogd, tenzij de kosten voor Uilenbroek apart worden genomen.
Voorzitter: Bij verdeling der lasten over Luisel en Uilenbroek zullen de kosten per hoofd, naar een norm van ƒ 5.71 per ha. gemiddeld ƒ 63,40 bedragen, zonder Uilenbroek ƒ 53.67.
Het lid De Visser, afgaande op het grote kostenbedrag voor Uilenbroek, waar toch slechts een paar gezinnen wonen en enige bedrijfsgebouwen staan, vraagt of de electrificatie van Onrooi dan ook niet eens overwogen kan worden, doch de voorzitter meent, dat daarvoor de kosten nog hoger zullen zijn.
Als de Raad in principe accoord gaat met aansluiting van Uilenbroek, wil hij de zaak nog eens bespreken met de eigenaar van Uilenbroek.
Na de Raad nog geïnformeerd te hebben omtrent de aanbesteding der riolering, waarvan de Gebr. Van der Made de laagste inschrijvers waren met een cijfer van ƒ 54.408, dat is ƒ 15.500 lager dan de vorige inschrijving, wordt overgegaan op de rondvraag.
De Visser, de rij openend, vraagt de aandacht voor de in verval zijnde voetbrug op De Burgakker. De gebreken aan de leuning leveren zelfs gevaar op voor kinderen bij het passeren der brug. Ook wijst hij op de slechte toestand van het trottoir in de Kasteellaan en informeert naar het gedenkteken voor de gesneuvelden.
De voetbrug heeft de aandacht van de Voorzitter, omtrent het gedenkteken moet overwogen worden in verband met de daartoe gegeven voorschriften.
Het lid Baaijens vraagt nog of de toegewezen woningwetwoningen niet aan blokken van twee woningen toegewezen zouden kunnen worden aan particulieren, waarop de Voorzitter verzoekt de gegadigden aan te wijzen. Aan het wegje in Munsel, waarover Baaijens nog sprak, zal aandacht worden geschonken.
Oliemeulen wees weer eens op de situatie in de Nieuwstraat en de toestand in de Vic. v. Alphenlaan. De Laat bepleitte de aanleg van de Waterleiding vanaf Crols naar Kleinderliempde, waar het water ongeschikt is voor menselijk gebruik, eveneens vanaf het Klaverblad naar de brug in de Nieuwstraat, en vroeg zo aanleg van waterleiding niet mogelijk is, op andere manier de mensen te helpen om goed drinkwater te bekomen.
Deze aanleg is reeds een paar maal bekeken, zegt de voorzitter, en indien de gemeente maar verzekerd was van algemene aansluiting, zou de aangelegenheid nog eens nader bezien kunnen worden.
Nog wordt de aandacht gevestigd door G. van der Meijden op het achterwege blijven van putten en ruiling van grond, door Bekkers op een te maken fietspad onder Gemonde, door v. d. Krabben op de afrastering bij de bruggen in de Breukelsestraat en de Mgr. Wilmerstraat en op de overstroming bij zware regenval in de Stationstraat. Ook vraagt dit lid een vaste parkwacht of blijvend toezicht. Van der Weijst bepleit tenslotte voor de eerstvolgende begrotingsbehandeling uitbreiding van het aantal commissies van onderzoek, om onder de raadsleden meer belangstelling te trekken voor de begroting.
Hierna ging de Raad nog over in een korte geheime zitting.

## Plaatselijk Nieuws

### INENTING TEGEN POKKEN.

Moeders die haar kinderen willen doen inenten tegen pokken, zullen hiervoor gelegenheid hebben op Vrijdag 22 September.
Voor nadere bijzonderheden verwijzen wij naar de in dit blad voorkomende bekendmaking.

### GECOMPLICEERDE AUTOBOTSING.

In de nacht van Woensdag op Donderdag om half twee had op de rijksweg halverwege Boxtel en Best, een zeer gecompliceerde botsing van auto's plaats. Een Dongense kermisexploitant met zijn vrachtauto met aanhangwagen uit de richting Den Bosch komende, moest wegens 'n lekke band langs de weg parkeren. 'n Broer van hem kwam met een kleine personenauto uit de richting Eindhoven om hem bij de reparatie behulpzaam te zijn en plaatste zijn auto achter de aanhangwagen. Terwijl beide mannen bezig waren, kwam uit de richting Den Bosch v. S. met een vrachtwagentje en botste op de kleine auto, schoof vervolgens naar links en kwam na een tweetal bomen geschampt te hebben midden op de weg tot stilstand.
De aanrijding werd nog gecompliceerder, doordat onmiddellijk daarop een vrachtauto uit de richting Eindhoven op het op de weg staande vrachtwagentje botste en de ravage en ontsteltenis nog verergerde.
De aanwezige dokter uit Boxtel verleende medische hulp aan de broer van de kermisexploitant, welke met inwendige kneuzingen naar het ziekenhuis te Tilburg werd vervoerd. Overigens kwamen geen ernstige persoonlijke ongelukken bij deze botsingen voor.
De politie uit Liempde en Boxtel was ook ter plaatse aanwezig.

### GESLAAGD.

Op de te 's Bosch gehouden Broodbakkers-examens slaagde onze plaatsgenoot de heer Frans de Leijer voor „Vakbekwaamheid Broodbakken". Gezien zijn nog jeugdige leeftijd is dit een mooie prestatie.

### OP DE THUISREIS.

Met het troepentransportschip „Goya" vermoedelijk 23 Sept. te Amsterdam aankomend, zal sld. J. v. Drunen, Kerkeinde A 121, Liempde, repatriëren.
Met het troepentransportschip „Fairsea", vermoedelijk 25 Sept. te Rotterdam aankomend, zal sld. N. Doms, Parallelweg Noord 8, repatriëren.

### Burgerlijke Stand

van 5 tot en met 11 September 1950.

GEBOREN: Adriaan C. Th. zoon van A. C. Schuurmans en P. E. Barten — Johannes A. A. zoon van M. H. Slijters en G. v. d. Schoot — Theodora E. A. A. dochter van A. A. Romeijnders en C. W. A. Geeraedts — Lambert H. zoon van L. Snellaars en Fr. J. W. v. d. Ven — Anna A. J. M. dochter van M. A. Schuurmans en M. A. v. Engelen — Wilhelmus zoon van W. Langenhuizen en W. Poirters — Maria J. L. dochter van P. J. Hensen en G. A. v. d. Weide.
ONDERTROUWD: Albert A. Hoffmans en Wilhelmina H. Pastoor.
GEHUWD: Johannes W. van Zeeland en Antonetta A. M. Raaijmakers — Franciscus O. A. Verhagen en Anna G. J. van Meersbergen — Antonius J. Ligtenberg en Cornelia Th. Strijbos.
OVERLEDEN: Hendrika Steenbakkers, oud 59 jaren, weduwe van M. L. v. Oirschot — Bernardus van Gompel, oud 74 jaren.

### WEDER INDIENSTSTELLING AUTOMATISCHE TELEFOONCENTRALE TE LIEMPDE.

De automatische telefooncentrale te Liempde zal op 22 September a.s. te 13.00 uur wederom in dienst worden gesteld.
De abonné's te Liempde, welke thans op de centrale te Boxtel zijn aangesloten, benevens alle nog niet in dienst zijnde oud-aangeslotenen, worden op dat tijdstip weer onder hun vroegere telefoonnummer op de centrale Liempde in dienst gesteld.
Het netnummer van Liempde is, evenals vroeger, K 4196.
De automatische bereikbaarheid vanuit het net Liempde is dezelfde als die geldende voor alle andere in de sectorgids van 's-Hertogenbosch opgenomen netten.

## HET JERUSALEMKRUIS IN BOXTEL.

Zaterdag en Zondag l.l. is het Jerusalemkruis door de jongeren van Boxtel gedragen om en door de St. Pieterskerk en het processiepark.
Met de aankomst van het kruis in Boxtel was het laatste traject van de ronddraging over de werelddelen begonnen. Van hieruit ging het Maandag naar Tilburg, vandaar naar Den Bosch, om vervolgens in Nijmegen de wereldtocht voorlopig te beëindigen op de H. Landstichting.
Wij weten dat het ronddragen van dit kruis over de wereld moet gezien worden als een symbolische aanwijzing voor de volkeren om zich te bezinnen op de grote waarde van het leven, vervat in de leer van Christus: „Zoek eerst het Rijk Gods en al het andere zal U worden toegeworpen".
In alle tijdperken zijn er perioden geweest van op- en neergang in het geestelijk leven der mensen, en naarmate individuen en volkeren zich meer op menselijke krachten gingen verlaten en uitsluitend stoffelijke waarden als het heil voor het leven nastreefden, werd het mensdom geslagen door de gevolgen van de hoogmoed, als oorlogen en daaruit volgende onderdrukking.
Thans leven de volkeren in een periode, waarin zij zich bewust worden van de dreigende gevaren.
Het is de hoogste tijd om te bezinnen op de eeuwige waarden van het leven, zoals die in Gods hand liggen en door Christus en Zijn Kerk de mensen de eeuwen door voorgehouden.
Bedient God zich nu van een simpel menselijke handeling om de volkeren daaraan te herinneren? Wij weten het niet.
Maar als wij met christelijke eenvoud menen in de symbolische ronddraging van het Jerusalemkruis een oproep van hogere orde te moeten zien, dan hebben wij en allen die dit kruis op de rondgang volgden, een christelijke daad van deemoed gesteld.
Dan heeft ook Boxtel Zaterdag en Zondag getoond begrip te hebben dat slechts van de Almacht de enige redding te verwachten is en daarop de hoop moet worden gericht.
Laten we ons dan verheugen Zaterdag en Zondag het Jerusalemkruis opgenomen en een bedetocht gehouden te hebben, waarbij vooral jong Boxtel zeer goed vertegenwoordigd was.
Wij behoeven hierbij geen beschrijving te geven van de wijze waarop ons volk zich in godsdienstige zin heeft geuit, het is voldoende vast te stellen dat goede wil en begrip is getoond voor de noodzakelijkheid van een herstel van godsdienstige volgzaamheid.

## Buitengewone vergadering van de R.K. Boerenstand, afd. Boxtel

De Boerenbond belegde Donderdag 7 Sept. een boetplichtige vergadering ter behandeling van de coöperatie.
Zoals de leden reeds per circulaire was medegedeeld, heeft ten aanzien van de Boerenbond het zogenaamde rechtsherstel plaats gehad, wat tot gevolg heeft het nemen van een beslissing onder welke vorm de coöperatie in de toekomst zal voortbestaan.
Bij de keuze hiervan moet de bestuursvorm aangepast worden.
Behandeld moest dus worden welke vorm van coöperatie, de bestuursvorm en de aansprakelijkheid.
Bij zijn toelichting over het ontstaan der C.A.V., Coöp. Aankoop-Vereniging, zegt de voorzitter dat bij de opheffing van de Boerenbond door de bezettende macht de afdelingen hun bezittingen veilig stelden door het vormen van een handelslichaam, de C.A.V., waaraan de bezittingen konden worden overgedragen. Ongeveer 113 personen stelden hiervoor toen een waarborg.
De bezittingen bestonden uitsluitend in contanten tot een bedrag van ƒ 5900,—.
Door het rechtsherstel kan nu de plaatselijke Boerenbond het bezit van de C.A.V. terugvorderen, doch omreden de C.A.V. regelmatig verlies heeft geleden, kan dit bedrag niet meer teruggegeven worden
Er is dus niets meer in te vorderen en wij kunnen ons thans beraden in welke vorm in den vervolge zaken zullen worden gedaan, als C.A.V., ofwel als filiaal van de C.H.V., dan wel zelfstandig als plaatselijke Boerenbond.
Ongeacht de vorm zal een waarborg gesteld moeten worden.
Wordt de C.A.V.-vorm gekozen, dan zullen zij die aansluiten, zich aansprakelijk stellen en naar mate er minder of meer toetreden zal de aansprakelijkheid per hoofd hoger zijn. Aan deze vorm zit de noodzaak van ledenwerving vast.
Een andere vorm die gekozen kan worden is het zakendoen door de plaatselijke Boerenbond, ofwel de afdeling sticht een filiaal van de C. H. V. te Veghel.
De eerste van deze twee vormen van coöperatie heeft als moeilijkheid het zelf aankopen. Bij deze vorm wordt aansprakelijkheid verlangd van ieder lid der afdeling, ongeacht of men genegen is voor coöperatie.
Hierin ligt het principiële verschil tus-

sen C.A.V. en zelfstandig als afdeling coöpereren.
Het bedrag voor aansprakelijkheid zal gesteld moeten worden op een bedrag van *f* 30.000 of *f* 100 per lid.
Bij de discussie, die na de voorstelling van zaken door de voorzitter ontstond, werden diverse vragen gesteld, o.a. omtrent de tot nu toe in gebruik geweest zijnde roerende en onroerende goederen, de duur der aansprakelijkheid en het al of niet verplicht zijn der leden om te kopen in de eventuele eigen zaak. Wat dit laatste betreft stelde de voorzitter vast, dat niemand verplicht is tot kopen bij de coöperatie van welke vorm ook; niemand behoeft tekort te doen aan zijn gemeenschapsgevoel.
Wij willen in het behartigen van onze zakelijke belangen sociaal blijven, hen die in moeilijke tijden hebben geholpen niet in de steek laten en geen afbreuk doen aan de bonafide handel. Ook is niet te verlangen dat ieder Boerenbondslid een voorstander van coöperatie is. Alleen wordt bij laatstgenoemde vorm van ieder lid aansprakelijkheid geëist.
Het bestuurslid Kurstjens gaf bovendien te verstaan, dat hij een absolute tegenstander is van een onevenwichtige machtsontwikkeling, ongeacht van de coöperatie dan wel van de vrije handel. Verder dan evenwichtsvorming zou ook hij middels het coöpereren niet willen gaan.
Voor de bestuursvorm werden door enige leden voorstellen gedaan. Ideeën gelanceerd voor 'n commissie van toezicht, voor beherende bestuursleden enz., doch door de voorzitter werd erop gewezen, dat in ieder geval de verantwoordelijkheid voor de gang van zaken neerkomt op het volledige bestuur. Wel kan het bestuur worden uitgebreid met een drietal voor de handel gespecialiseerde personen.
Men kan tot bestuursuitbreiding overgaan, volgens de statuten, desgewenst een handelsraad kiezen, die uitsluitend de zaken verzorgd, doch de statuten maken geen melding van een commissie van toezicht.
Tegenover de diverse in het midden gebrachte bezwaren wees hij op de bestaande Vredesraad, aan wie de oplossing van kwesties of moeilijkheden toch veilig kan worden toevertrouwd. Hij verzocht daarbij te bedenken, dat het bestuur niet als partij tegenover de leden staat. Allen hebben wij dezelfde rechten, allen zijn gelijk.
Nog enige informaties beantwoord hebbende aangaande de gang van zaken bij aankopen, credietopneming, prijsvaststelling, winst, benoeming zaakvoerder, deelde de voorzitter mede, dat in alles het bestuur moet handelen volgens de statuaire of reglementaire bepalingen. Voor wat de winst betreft is het de bedoeling deze zo klein mogelijk te houden, doch gewaakt moet worden tegen verliezen en gerekend op onvoorziene omstandigheden.
De voorgestelde vormen van coöperatie in stemming gebracht, werd de door het bestuur voorgestane aangenomen.

## T.B.C.-Collecte op 16 September

Evenals vorige jaren hoopt de Spoorweg-T.b.c.-vereniging ter herdenking van de Spoorwegstaking in 1944, een collecte te houden op Zaterdag 16 September a.s. Op de perrons en voorpleinen, alsmede in de stations zullen aan reizigers en personeel der N.S. speldjes te koop worden aangeboden. De opbrengst van deze collecte komt geheel ten goede aan de bestrijding van tuberculose onder het personeel van de Nederlandse Spoorwegen en de gezinnen daarvan.
Het adres van de vereniging is Maliesingel 38, Utrecht; gironummer 109035.

# SPORT-NIEUWS

### BAARDWIJK – BOXTEL 2 – 1.

In een onfortuinlijke wedstrijd heeft Boxtel haar eerste nederlaag in dit seizoen opgelopen. Over het geheel genomen hadden wij echter de indruk, dat Boxtel vast niet de mindere was van Baardwijk. Technisch slaan we ons elftal zelfs iets hoger aan, doch psysiek waren de Baardwijkmannen de Boxtelaren de baas. Het gladde veld en de zware bal waren voor Boxtel een onoverkomelijk struikelblok. Daardoor bleef het spel te kort, en kwamen de dikwijls keurig opgezette aanvallen niet voldoende tot hun recht. Gevoegd daarbij de vreemde beslissingen van de scheidsrechter in de tweede helft, en de oorzaken van de nederlaag zijn voldoende verklaard.
In een miezerige regen wordt afgetrapt. Boxtel is het eerst over de zenuwen heen en met een goed sluitend aanvalsspel wordt het eerste offensief ingezet. Tot doelpunten komt het echter niet, want de Baardwijk defensie sluit als een bus, en Boxtel loopt te vaak in de buitenspel val. Langzaam speelt ook Baardwijk zich los, en er onwikkelt zich een gelijk opgaande strijd met Boxtel iets meer en iets beter in de aanval. Het spel is echter weer te kort om bij de Baardwijkachterhoede succes te hebben, en hoewel Boxtel enige goede gelegenheden krijgt om de score te openen, tot rust wordt niet gedoelpunt en deze gaat in met blanke stand.
Na de rust komt Baardwijk wat vinniger opzetten en dreigt het initiatief van Boxtel over te nemen. Na tien minuten krijgt v. d. Laak een unieke kans van v. d. Plas voorgeschoteld. Hij speelt zich prachtig vrij, heeft de bal voor het inlopen, doch de scheidsrechter fluit dan voor buitenspel, o.i. zeer ten onrechte. Direct daarop gedrang in het Boxtel backgebied. Voets werkt corner, doch loopt hierbij wat stug tegen een Baardwijkspeler op en de scheidsrechter geeft penalty. 1—0. Deze onverdiende tegenslag demoraliseert de Boxtelploeg, en Baardwijk neemt nu het heft in handen. Bij een aanval over rechts wordt de linksbuiten even losgelaten. Hij ontvangt de bal in volkomen vrije positie en met een hoog fraai schot is Leijten opnieuw gepasseerd.
Even later kan Timmermans op de doellijn staande nog juist een doelpunt voorkomen. Boxtel begint nu in te zien dat het menens is, en langzaam komt de machine weer op gang. Uit een goede combinatie komt v. d. Weijden vrij voor doel, bedenkt zich niet en het is **2—1.** Even daarna denken we Rooyakkers gelijk te zien maken, doch zijn schot belandt in de veilige handen van de keeper. Het laatste kwartier weert Boxtel zich geducht. Zij weten zich nog diverse kansen te scheppen, echter niemand kan deze benutten, en zo komt onder grote spanning met 2—1 het einde van deze in goede verstandhouding gespeelde ontmoeting.
Het program voor a.s. Zondag luidt:
Boxtel 1—St. M. Gestel 1 half 3
Boxtel 2 vrij
Iréne—Boxtel 3 **aanvang 2 uur**
Terreinkaarthouders worden er nogmaals aan herinnerd, dat zij tevoren hun kaarten kunnen afhalen in het jeugdhuis en wel: Zaterdag a.s. van 3 tot 5 uur.
Zondag a.s. van half 2 tot half 3.
Op dezelfde plaats en tijden kunnen leden de toegangskaarten voor hunne dames bekomen.
Wacht niet tot vlak voor de wedstrijd!!!

**Supporters attentie!**

De supporters die op Zondag 24 September de uitwedstrijd tegen Bladella wensen mee te maken, kunnen zich opgeven tot Woensdag a.s. bij het bekende adres: J. Lorist, Nieuwstraat 174.

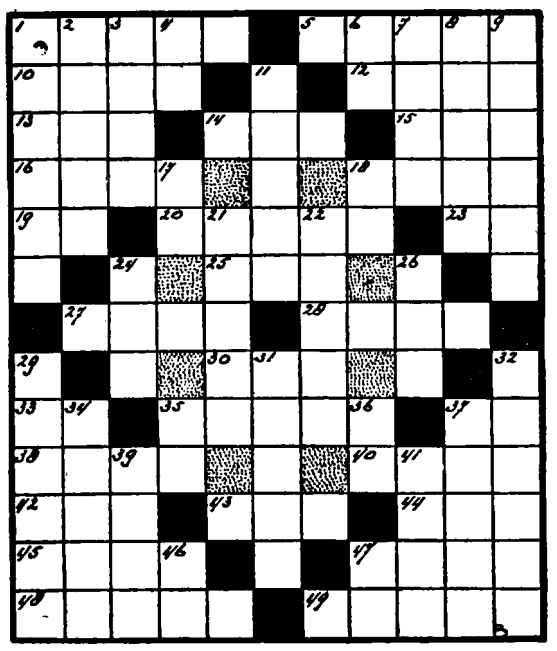

# DENKSPORT

OMSCHRIJVING.

HORIZONTAAL: 1. opstandeling, 5. taart, 10. land in Azië, 12. balspel, 13. voorzetsel, 14. zangstem, 15. waterkering, 16. in zee vooruitstekende dam, 18. flink, 19. verlaagde muzieknoot, 20. hemelgeest, 23. wederk. voorn.woord, 25. plaats in N.-Brabant, 27. soort kreeft, 28. steeg, 30. plaats in Gelderland, 33. waterpeil, 35. vaste koper, 37. hectare (afk.), 38. alleenzang, 40. paradijs, 42. omroepvereniging, 43. maand van het jaar, 44. tocht, 45. slot, 47. plag, 48. neerslag, 49. eetgerei.
VERTICAAL: 1. plooi, 2. eens, 3. opbrengst, 4. voegwoord, 6. selderij, 7. loper, koerier, 8. waarschuwing, 9. verdriet, 11. terzijde van, 17. zangnoot, 18. guldensteken, 21. edel, 22. stad in W.-Duitsland, 24. woonschip, 26. rund, 29. afdruk v. h. gelaat, 31. zuidvrucht, 32. kledingstuk, 34. huidopening, 35. boksterm (afk.), 36. voorzetsel, 37. klein plantje dat hoofdz. op droge zandgrond groeit, 39. ademhalingsorgaan, 41. snoepgoed, 46. lidwoord, 47. pers. voorn.woord.

### Oplossing vorige Puzzle.

HORIZONTAAL: 1. jarig, 5. rails, 9. Ada, 10. Ido, 11. rat, 12. Medan, 13. trema, 14. brij, 16. nar, 17. soutane, 22. tiran, 23. stoer, 26. klinker, 29. ego, 31. ale, 33. merel, 35. erker, 36. Ina, 37. eer, 38. Ede, 39. senne, 40. getal.
VERTICAAL: 1. jambe, 2. ader, 3. radijs, 4. gin, 5. rot, 6. Irene, 7. lama, 8. start, 15. ets, 18. ovaal, 19. natie, 20. kin, 21. ven, 24. ons, 25. gemis, 26. koran, 27. raket, 28. kerel, 30. gene, 32. Leda, 34. Lee, 35. erg.

### SUPPORTERSCLUB O.D.C.

In de algemene ledenvergadering van de supportersclub O.D.C. welke op 31 Augustus j.l. werd gehouden, is, zoals reeds op de oprichtingsvergadering was besloten, een nieuw bestuur gekozen. Dit bestaat thans uit de heren: W. Laeijendecker voorz., C. v. Asvelt secr.-penningmeester en H. Noren, H. v. d. Pas en L. Peijnenburg.
Om een financiële reserve te vormen is besloten in het café van de heer van Tricht een groot barakconcours te organiseren waarvan de baten ten goede komen aan de kas van de supportersvereniging. Dit concours vangt aan op Zaterdag 16 September a.s. te 4 uur, wordt op Zondag 17 en Zaterdag 23 September voortgezet en sluit op Zondag 24 September te 11 uur n.m.
Door vele winkeliers en particulieren werden prachtige prijzen geschonken zodat 'n grote deelname te verwachten is.
De bussen van de supportersvereniging voor het bijwonen van de wedstrijd Schijndel—O.D.C. op a.s. Zondag, vertrekken om 13.45 van café van Tricht. Men diene er rekening mede te houden dat op tijd zal worden vertrokken. Op laatkomers wordt niet gewacht.

### DAMCLUB D.O.S.

De zomer-competitie van de damclub „Door Oefening Sterk" is beëindigd met de volgende uitslagen:

| | |
|---|---|
| G. v. Voort—N. Walrave | 2—0 |
| H. v. Rooij—M. v. d. Anker | 0—2 |
| G. v. Eindhoven—P. v. Boxtel | 0—2 |
| F. v. Dun—P. Mathijssen | 0—2 |
| H. Ophei—H. Schuurmans | 0—2 |

De eindstand is thans:
1. H. Schuurmans, 2. N. Walrave, 3. G. v. d. Voort, 4. P. Mathijssen, 5. P. v. Boxtel, 6. M. v. d. Anker, 7. F. v. Dun, 8. C. v. Oosterhout, 9. G. v. Eindhoven, 10. H. v. Rooij, 11. H. Ophei, 12. J. v. Rooij.
In deze opstelling zal hopelijk deelgenomen worden aan de competitie van de Ned. Dambond.
A.s. Woensdag wordt een begin gemaakt met de winter-competitie, nieuwe leden die hieraan wensen deel te nemen worden verzocht a.s. Woensdag om 8 uur aanwezig te zijn in het clublokaal bij H. v. Rooij, Baroniestraat.

**GLAS-IN-LOOD?.....**
**Hoge kosten????**
**BEL 575.....**
**en..... U staat verbaasd!!!**

## Arbeidsbureau Boxtel

Opgave van vraag en aanbod.

AANBOD: 1 leerl. timmerman met ambachtsschool, zonder practijk. 1 timmerman. 1 straatmaker. 1 machine-bankwerker. 1 grofsmid. 1 rijwielhersteller. 2 chauffeurs. 1 appréteerder-bleker. Administratieve krachten met en zonder ervaring (mann. en vrouw.)

VRAAG: Schilders. leerl. sigarenmakers. Krachten 18—35 jaar voor montage e.a. Voegers. Slagersleerling. Fietsjongen (tevens voor Magazijn). Boerenknecht, leeftijd 15 jaar). Leerl. wasserijknecht, 14—15 jaar. Jongens 14—20 jaar voor houtzagerij. Dagmeisje in restaurant. meisjes voor wasserijen, confectie, sigaren en montageindustrie.

## *Bloemenverzorging*

### DE KAMERPALM.

Ofschoon de meeste dames tegenwoordig liever bloeiende planten kweken, worden toch ook nog vele palmen in de huiskamers aangetroffen. Speciaal op het platteland dweept men nog erg met een mooie kamerpalm. Als deze plant het maar naar haar zin heeft, is het ook werkelijk een genoegen ze te bezitten, doch dit is lang niet altijd het geval. Regelmatig bereiken mij klachten over palmen met dode bladpunten. Men maakt zich daarover al gauw ongerust. Wanneer het echter alleen bij de dode bladpunten blijft, behoeft men niet bang te zijn. In de huiskamer zal men die, vroeg of laat altijd wel krijgen. Deze dode punten komen hoofdzakelijk voort door de overgang van kas naar huiskamer. De vochtige kaslucht immers, zal de palm al zeker moeten missen. Wanneer die punten echter uitgroeien tot grote plekken, is er natuurlijk een fout in de behandeling. Op de eerste plaats, palmen hebben een diep wortelgestel, en zullen daarom in een smalle, diepe pot beter groeien dan in een brede ondiepe pot. Verder zijn de meeste dames er als de kippen bij, als er eens een worteltje boven de grond gaat groeien. Men meent dan dat het ten hoogste tijd is dat de palm een grotere pot krijgt. Doch dat is lang niet altijd nodig, want tenslotte is het toch zo dat men toch niet elk jaar een grotere pot kan gaan nemen, want dan zouden de vensterbanken en bloemtafels al spoedig te klein zijn. Dergelijke planten moet men op kracht zien te houden door het toedienen van kamerplantenkunstmest, waarmede U evenwel ook voorzichtig te werk moet gaan. Er zijn verschillende merken in de handel, doch U dient zich steeds te houden aan de verhoudingen die op het flesje of potje staan aangegeven. Mocht verpotten toch noodzakelijk zijn, doe het dan in het vroege voorjaar, tegen het begin van de nieuwe groei. Men neemt voedzame grond. Is de bladgrond naar Uw mening niet „vet" genoeg, dan moet deze vermengd worden met oude koemest, klei en metselzand.
Plaats de palm zo dat er niet steeds tegen aan gelopen behoeft te worden, want dit beschadigd de bladeren. Plaats haar ook niet vlak bij een radiator of kachel, ook de warmteuitstraling daarvan kan schadelijk zijn, als de palm te kort bij de warmtebron staat. In de wintermaanden moet men matig zijn met gieten. Wel heeft ze dan een hoge temperatuur nodig van pl.m. 50° Fahrenheit. Giet in de winter niet met koud water. Zet het gietertje met water een paar uur achter de kachel, alvorens U gaat gieten.
Van luizen heeft de palm nogal eens last. Doch deze narigheid is te voorkomen door de bladeren éénmaal per week met een vochtig sponsje af te nemen. Daarbij moogt U niet te hard op de bladeren drukken, anders wordt het blad beschadigd.

G. H.

# Parochie-Agenda

**16e Zondag na Pinksteren.**
**17 September 1950.**

### PAROCHIE ST. PETRUS, BOXTEL.

De H.H. Missen zijn om half 7, kwart voor 8, 9 uur en om half 11 de Hoogmis. De H. Mis van half 7 wordt opgedragen voor het geestelijk en tijdelijk welzijn van de parochie; de H. Mis van kwart voor 8 voor Gijsbertus Looijmans en Frederica Peters; de H. Mis van 9 uur voor Johanna Smits-Zevens.
Vandaag gaat in alle H.H. Missen de tweede schaal voor de bizondere noden van het Episcopaat, welke bizonder in de milddadigheid van de gelovigen wordt aanbevolen. Hedenavond om 7 uur Lof met rozenhoedje.
Maandagavond om half 8 Mariacongregatie, waarna vergadering der propagandisten op Duinendaal.
Donderdagavond om 7 uur Lof met rozenhoedje.
Donderdagavond kwart voor 8 K. A. in het zaaltje op de Burgakker.
Vrijdagavond om 8 uur vergadering van de H. Familie.
Zaterdag is er gelegenheid tot biechten van half 3 tot 4 uur en van 6 tot half 8. Dopen iedere dag van half 3 tot 3 uur.
Woensdag, Vrijdag en Zaterdag zijn het Quatertemperdagen, geboden vasten en onthoudingsdagen. Het is dan verboden meer dan een volle maaltijd te gebruiken en bovendien is het gebruik van vlees of jus uit vlees op die dagen verboden.
MAANDAG: om kwart voor 7 gef. gez. jrgt. voor Cornelis v. d. Staak; z.a. gel. H. Mis ter ere van het H. Hart van Jezus; om half 8 gel. H. Mis voor Henriëtte Witteveen-Schöne; z.a. gel. H. Mis voor Christina Olyslagens-v. Uden; H. Hartaltaar gel. jrgt. voor Embertus van Kuyk; om half 9 gel. H. Mis voor Henricus Prick. Hedenavond om half 8 Mariacongregatie, waarna vergadering der Propagandisten op Duinendaal.
DINSDAG: om kwart voor 7 gef. gez. jrgt. voor Maria v. d. Staak-v. d. Hout; z. a. gel. H. Mis voor Josephus v. d. Laar vanwege een vriend; H. Hartaltaar gel. H. Mis voor Adrianus van Nunen en Anna van Rooij hsvr.; om half 8 gel. H. Mis voor Pater Louis van Uden; z.a. gel. Jrgt. voor de overleden familie van Dam; H. Hartaltaar gel. jrgt. voor Lambertus v. d. Meerakker; om half 9 gel. H. Mis voor Henricus Crols.
WOENSDAG (Quatertemperdag): om kwart voor 7 gez. mndst. voor Christianus v. Breugel; z. a. gel. H. Mis voor Maria v. Lievenogen-Hurkmans; H. Hartaltaar gel. H. Mis ter ere van Maria; om half 8 gel. H. Mis voor de overleden parochianen in Indië vanwege Maria's Biddend Leger; z. a. gel. H. Mis voor Franciscus Verheyden; H. Hartaltaar gel. H. Mis voor Adrianus van Gool en Christina Neggers de hsvr. om half 9 gez. mndst. voor Adriana v. Haeren-Paymans.
DONDERDAG: om kwart voor 7 gez. mndst. voor Hendricus v. d. Dungen; z.a. gel. mndst. voor Hendrica Voermans-Vervoort; H. Hartaltaar gel. H. Mis voor Jacobus Raaymakers vanwege de Boxtelse R.K. Slagersvereniging; om half 8 gel. jrgt. voor Antonia Hensen-van Rooij; z.a. gel. mndst. voor Franciscus v. d. Velden; H. Hartaltaar gel. H. Mis voor Martinus Giesbers; om half 9 gel. H. Mis voor Johannes van Lievenogen,

# De wereld onder Narcose

III.

We weten en voelen allen, dat op dit ogenblik de wereld onder hoogspanning leeft. Hij zweeft tussen hoop en vrees en ziet de toekomst tegemoet als een sinister vraagteken. Er heerst onrust, nare benauwdheid, argwaan, beklemming en elke nieuwe dag komt de vrees voor iets, dat we bijna niet durven noemen, vergroten. Boven Europa, boven ons land pakken donkere wolken zich samen die een verschrikkelijk noodweer schijnen te voorspellen. dat we, koste wat kost, zouden willen afweren, iets, waartoe we helaas niet meer in staat zijn..... misschien. Zullen we vroeg of laat voor de tweede maal — velen onder ons voor de derde maal — de klauwen van het oorlogsspook over ons land zien schaduwen? God alleen weet het. Voor ons komt het erop aan klaar te zijn en óm klaar te zijn moeten we ons klaar máken door ons in te stellen op de vreeswekkende mogelijkheid. Reeds nu moeten wij een houding bepalen, die ons op het critieke moment weerbaar zal maken.
Het is bekend, dat vrees twee geheel tegenovergestelde reacties te voorschijn kan roepen. Van twee mensen, die in een stikdonkere nacht een gevaarlijk punt moeten passeren, zal de een een deuntje gaan fluiten en de ander van schrik verstommen. Beiden ondergaan ze echter de greep van het loerende onheil.
In de grote mensenwereld is het niet anders. Een dreigende catastrofe verdeelt hen in twee kampen: aan de ene kant de optimisten, die, juist omdat ze het gevaar zo duchten, dat gevaar niet willen zien; aan de andere zijde de pessimisten, die, óók omdat ze het gevaar vrezen, er zodanig van bezeten zijn, dat ze aan niets anders meer kunnen denken en alles somberder gaan zien dan redelijk is.
Wij mogen noch te optimistisch, noch te pessimistisch zijn maar moeten de gulden middenweg trachten te vinden. Deze bestaat hierin, dat we de werkelijkheid of de mogelijkheden — hoe erg ze ook zijn — nuchter onder de ogen durven zien, zonder iets ervan te verdoezelen en zonder iets te overdrijven. Onredelijk is het in de huidige verwarring de toekomst te willen zien in een luchthartige ben-je-gek-stemming. Er is weinig, dat ons daartoe het recht laat; er is daarentegen veel, dat ons zulks verbiedt. Er zijn veel dingen, die wijzen op een uiteindelijke wereldramp; er zijn er weinig, die op het tegendeel duiden. De tragische 10de Mei 1940 moge voor altijd een welsprekende les blijven voor de moderne mens. Hij heeft ons geleerd, dat een vredige lenteavond een lugubere morgen kan inluiden. Hij leerde ons, dat een kunstmatig aangekweekt veiligheidsgevoel bittere ontgoochelingen inhoudt. Hij leerde ons, dat geen enkele garantie van welke politieke zijde dan ook, recht heeft op ons vertrouwen. Hij leerde ons, dat het lang gevreesde op elk onverwacht ogenblik kan plaats grijpen. Hij leerde ons, dat de normen van eer en geweten voor bepaalde staatslieden hebben afgedaan en dat leugen en bedrog de loop der geschiedenis bepalen. Hij leerde ons, dat wij met onze — niet deskundige — kansenberekeningen in de meeste gevallen de plank hopeloos mis slaan.
„De wens is de vader van de gedachte", zegt het spreekwoord. De oude Romeinen zeiden op hun manier: „wat we willen, geloven we graag". We willen de vrede en wensen daarom de oorlog niet te zien. We proberen de omvang der dreiging te minimiseren, al voelen we inwendig heel goed, dat we ons zelf bij de neus nemen. We beweren tegen beter weten in, dat „het allemaal best los zal lopen", maar kunnen geen bewijzen daarvoor aanhalen, tenzij altijd weer dat „Kom nou, wie wil er nou oorlog? Het zou toch ál te gek zijn. We hebben er pas een gehad. Nee, d'r is toch geen enkel volk, dat een oorlog wil". We willen niet aanvaarden, dat er benarde tijden kúnnen komen, waarin we van veel aangenaams afstand moeten doen en zeer waarschijnlijk pijnlijke slagen zullen ontvangen. We doen als struisvogels, die hun kop in het zand verbergen en dan menen, dat de jager hen niet ziet. Daarentegen zijn het meestal de luchthartige optimisten, die de hamstercampagne inluiden....., hetgeen overigens weer een uiting is van dezelfde mentaliteit: zij willen de oorlog niet zien, waarvan ze weten, dat hij komen kan en omdat ze zulks weten, gaan zij zich nu al veilig stellen tegen mogelijke ontberingen, waartegen ze zich moreel niet opgewassen weten. Ze kunnen maar al te moeilijk afscheid nemen van hun geriefelijke leventje en willen dat tot elke prijs handhaven. Al met al bewegen deze schijnoptimisten zich in een sfeer, die alle ernstige bezinning de kop indrukt en die zonder de overdreven vrees en paniekstemming te verbannen, ook de meest voor de hand liggende geestelijke voorzorg verijdelt. Is juist dit optimisme daarom geen paniekstemming?
We mogen ook niet pessimistisch zijn. Pessimisme is een gevaar, waaraan de meeste mensen bloot staan, omdat het een natuurlijk gevolg is van dat soort toestanden als waarin wij leven. Ook hier waarschuwt de levenservaring ons, dat we meer lijden van hetgeen we vrezen dan van wat wij dragen. Een mens wordt nu eenmaal dieper geraakt door iets wat hem mishaagt, dan door iets wat hem aangenaam is. Vrees grijpt hem harder aan dan vreugde. We staan allemaal bloot aan het gevaar, dat we de angst ons parten laten spelen, zodat we in onze verbeelding ergere dingen meemaken dan we wellicht ooit zullen beleven in werkelijkheid. Dat zulk soort geesteshouding zeer nadelig kan zijn voor de normale gang van het dagelijks leven in huisgezin en samenleving, behoeft geen betoog. Alles lijdt eronder: werklust, ondernemingsgeest, spaarzaamheid, gemoedsrust, omgang met anderen, evenwichtigheid. Pessimisme is een langzaam werkend vergif, dat iemand lam legt en alle levensvreugde vergalt en dat geen enkel voordeel biedt. Het is een louter negatieve houding, waarmee niemand en niets gebaat is. Evenzeer als het bovengeschetst optimisme belemmert het de noodzakelijke morele weerbaarheid, die we straks misschien hard nodig hebben.
De conclusie? De gulden middenweg!
Men vermijde de hoera-stemming, waarin we op dit ogenblik ondanks alle onheilspellingen zo gaarne door het leven gaan. Men kere terug tot de eenvoud en de tevredenheid van een werkzaam leven. Men bezinne zich op de noden van zijn evenmens en lere weer „mee te leven" met zijn omgeving. Men trachte zich iets te ontzeggen en te ontberen. Men leve weer eerlijk en oprecht het bestaan, dat God voor ieder van ons heeft bepaald. Men lere versobering op gebied van ontspanning en vertier. Men verovere weer de goede oude deugden van spaarzaamheid en bescheidenheid.
Daartegenover moeten we de oorlog verklaren aan alle vormen van ongezond pessimisme. We moeten weer gaan geloven, dat, wat er ook boven onze hoofden moge hangen, de Voorzienigheid het laatste woord heeft. Dat Zij over ons waakt en ons niet boven onze krachten beproeven zal. Dat wij meer zijn dan de leliën des velds en de vogelen des hemels, die door diezelfde Voorzienigheid van kleding en voedsel voorzien worden op hun tijd. Dat geen haar op ons hoofd gekrenkt kan worden zonder toestemming van hierboven. Dat, wat er ook gebeure, de mensheid in Gods hand is. Kan een moeder haar kind ook al vergeten, God kàn ons niet vergeten, aldus de Profeet. Moge dan komen wat wil: God is met ons! De enige juiste houding voor allen in deze tijd is: een sterk Godsvertrouwen! Dit betekent helemaal niet, dat we van de Voorzienigheid verwachten, dat Zij door een mirakel de loerende catastrofe zal verhinderen, maar wel dat Zij, WAT ER OOK GEBEURE, ons allen kracht naar kruis zal schenken. En dat is hoofdzaak. We moeten ons echter niet inbeelden, dat wij dit vertrouwen zo maar kunnen aanleren..... Daarvoor is nodig, dat we ons een gemoedsgesteldheid aanmeten, waarin het vertrouwen gedijen kan. En die gesteldheid is: ernstige levensbezinning, goede wil, medewerking met de genade. Wij moeten werken, alsof alles van ons afhing, om op God te kunnen vertrouwen, alsof alles van Hem moet komen!
Dan pas zal de wereld uit zijn narcose ontwaken tot een nieuw leven, waarin ondanks oorlog of oorlogsdreiging de ware vrede het deel zal zijn van alle mensen van goede wil.

Christina de hsvr. en Johannes de zoon. Hedenavond om 7 uur Lof met rozenhoedje.
VRIJDAG (Quatertemperdag): om kwart voor 7 gel. jrgt. voor Hendricus van Aarle; z. a. gel. H. Mis voor Wilhelmina Toemen-de Leeuw vanwege de Directie van de firma Heesers te Haaren; H. Hartaltaar gel. H. Mis ter ere van St. Jozef; om half 8 gel. mndst. voor Martina Kerkhof v. d. Staak; z. a. gel. H. Mis voor de overleden familie v. d. Linden-de Wert; H. Hartaltaar gel. jrgt. voor Johanna v. d. Meerakker-van Oekel; om half 9 gel. H. Mis voor Harrie Wijers. Hedenavond om 8 uur vergadering van de H. Familie.
ZATERDAG (Quaterperdag): om kwart voor 7 gel. jrgt. voor Antonius van Aarle; z.a. gel. H. Mis ter ere van O. L. Vrouw van Smarten; H. Hart-altaar gel. H. Mis voor Antonius Schellen; om half 8 gel. jrgt. voor Petrus Vullings; z.a. gel. mndst. voor Henricus van Oirschot; H. Hart-altaar gel. H. Mis voor Wilhelmus Meulendijk te Schijndel overleden; om half 9 gel. jrgt. voor Franciscus Verheyden.

**In het Liefdehuis zal nog geschieden:** Maandag gel. mndst. voor Petronella v. Opstal-v. d. Posten.

**Het H. Sacrament des Huwelijks wensen te ontvangen:** Adrianus Josephus Antonius Maria van der Putten geb. te Winssen en won. te Eindhoven (Philipsdorp) en Maria Theresia van de Meerendonk uit deze parochie; Josephus Hubertus Wijckmans geb. te Zwolle (Maria Hemelvaart) en won. te Oss (St. Gerardus-Majella) en Maria Adriana de Pijper uit deze parochie; Marinus Josephus Schuurmans geb. te Berlicum en won. te Schijndel (Boschweg) en Martina Johanna Pennings, geb. in de par. van het H. Hart en won. in deze parochie, waarvan heden de 2e afkondiging geschiedt.
De gelovigen zijn verplicht de hun bekende huwelijksbeletselen, waarin niet is gedispenseerd, ten spoedigste aan de pastoor bekend te maken.

## PAROCHIE H. HART, BOXTEL.

De HH. Missen zijn om 6, 7, 8 uur, kwart over 9, en om half 11 de Hoogmis met volkszang.
Onder de HH. Missen van 7 en 8 uur Algemene H. Communie voor de leden van de H. Familie voor Moeders en gehuwde Vrouwen: de H. Mis van 7 uur is voor het geestelijk en tijdelijk welzijn van de parochie; en de H. Mis van 8 uur voor Adriana van der Linden-van Erp vanwege de Broederschap van het H. Hart.
De eerste schaal is voor de kerk; de tweede voor de Bijzondere Noden.
Om 7 uur Lof met rozenhoedje voor onze parochianen die nog in het buitenland vertoeven, en voor het behoud van de vrede.
**Woensdag, Vrijdag en Zaterdag** zijn het quatertemperdagen: geboden vasten- en onthoudingsdagen.
Woensdagavond om 8 uur in de Ark vergadering van de wijkprefecten van de H. Familie voor Mannen.
Donderdag — feestdag van de H. Apostel en Evangelist Matthaeus.
Vrijdagavond om half 8 H. Familie voor Meisjes in de kapel van de zusters Ursulinen; om half 9 H. Familie voor de mannen in de kerk.
Zaterdag — biechturen van 3 tot 4 en van 6 tot 8 uur.
MAANDAG, 18 Sept.: 7 uur l.d. voor Hendricus v. d. Meyden; Maria-altaar l.d. voor Elisabeth v. Pinksteren-van Nieuwburg; kwart voor 8 l.d. voor Cornelia v. d. Heyden-Vorstenbosch; Maria-altaar l.j. voor Adrianus v. Genuchten; half 9 l.d. voor Petrus v. d. Zande en Elisabeth v. Opdorp z.e.
DINSDAG, 19 Sept.: 7 uur l.d. voor Willibrord v. Zeeland en Jacobus de zoon; Maria-altaar l.m. voor Adrianus van Kleef; kwart voor 8 l.m. voor Johanna Voets-v. d. Braak; Maria-altaar l.j. voor de heer Arnold v. d. Laar en echtgenote; half 9 l.m. voor Adriana Kerssemakers-v. Nistelrooy.
WOENSDAG 20 Sept.: 7 uur gef. pl. gez. j. voor de Edelachtbare Heer Frans Staal en afgestorven familie; Maria-altaar l.d. voor Maria Kurvers-van Nistelrooy; kwart voor 8 l.m. voor Waltherus Ossenblok; Maria-altaar l.m. voor Warner Jan Heintjes; half 9 l.d. voor Maria van Weert-Kerssemakers.
DONDERDAG, 21 Sept.: 7 uur gef. l.j. voor Wilhelmus v. d. Langenberg; Maria-altaar l.j. voor Antonius Vorstenbosch en Cornelia v. d. Heyden z.e.; kwart voor 8 l.m. voor Adriana Scheutjens-van Dijk; Maria-altaar l.j. voor Johanna van Genuchten-v. Oorschot; half 9 l.m. voor Johannes Hubertus Timmermans.
VRIJDAG, 22 Sept.: 7 uur gef. gez. j. voor de Hoogeerwaarde Heer Wilhelmus Spierings, oud-deken van Boxtel; Maria-altaar l.d. voor Jan Hazenberg; kwart voor 8 l.d. voor de heer Hubertus Josephus v. Susante vanwege het personeel; Maria-altaar l.d. voor Joke van Baast (vanwege een goede vriend); half 9 l. m. voor Adriana Sleutjens-Goossens.
ZATERDAG, 23 Sept.: 7 uur l.j. voor Marinus Johannes van de Sande; Maria-altaar l.d. voor Willem Mathijssen; kw. voor 8 l.d. ter ere van de H. Maagd Maria, voor het behoud van onze kinderen; Maria-altaar l.j. voor Petronella van Genuchten; half 9 l.m. voor Francis Voets.

## PAR. H. LAMBERTUS, GEMONDE.

**Feestdag van de H. Lambertus patroon der parochie.**

ZONDAG: half 8 H. Mis voor het welzijn der parochie; 10 uur H. Mis voor Hendrica v. Oorschot, lid broederschap H. Hart.
MAANDAG: half 8 jrgt. voor Wilhelmus Habraken en Adriana de hsvr.
DINSDAG: half 8 jrgt. voor Henricus v. d. Langenberg.
Woensdag half 8 jrgt. voor Marinus v. d. Langenberg.
DONDERDAG: half 8 jrgt. voor Barbara v. Rijsingen.
VRIJDAG: half 8 jrgt. voor Petronella Verhagen.
ZATERDAG: half 8 jrgt. voor Cornelis Klomp.

**Deze week zullen geschieden:**

Zondag, Maandag en Dinsdag H. Mis zevende voor Hendrica Steenbekkers. Woensdag mndst. voor Marinus v. Grinsven. Donderdag mndst. voor Cornelia v. Helvoirt. Vrijdag mndst. voor Wilhelmus v. d. Meijden. Zaterdag mndst. voor Wilhelmina Olyslagers.

## PAROCHIE H. THERESIA, BOXTEL.

ZONDAG: half 7 H. Mis ter ere van de H. Theresia; 8 uur jrgt. voor Petrus Laus; 10 uur Hoogmis vanwege Kruisverheffing, om Gods' zegen te verkrijgen over het H. Land en de gehele wereld. De gelovigen worden in de gelegenheid gesteld om aan hun offerplicht te voldoen in de eerste schaal voor onze eigen kerk, in de tweede schaal voor B. N. Vergadering van St. Vincentiusvereniging. Half 3 Lof met rozenhoedje, om God's zegeningen te verkrijgen over Orion en de kapel van Stapelen.
7 uur plechtige Kruisweg om Gods' zegeningen te verkrijgen over het H. Land en de wereldvrede.
MAANDAG: half 7 H. Mis voor Peter Hazenberg.
DINSDAG: half 8 H. Mis voor Adriana v. d. Linden-v. Erp, in de par. van het H. Hart te Boxtel overleden.
WOENSDAG: half 8 H. Mis voor Joanna Kruyssen-v. Mol.
DONDERDAG: half 8 H. Mis voor Mej. Ida v. d. Breekel-v. d. Heuvel.
VRIJDAG: half 8 H. Mis voor Adrianus v. d. Sloot.
ZATERDAG: half 8 H. Mis vanwege feest-comité Marinus van Son voor Theodorus Huyberts.
Woensdag, Vrijdag en Zaterdag van deze week zijn Quatertemperdagen, geboden vasten- en onthoudingsdagen.
Biechthoren van half 3 tot 4 uur en van half 6 tot half 8; om half 7 Lof met rozenhoedje om God's zegen te verkrijgen over Zijne Heiligheid de Paus en het H. Jaar.
30 dagen worden de gebeden verzocht voor Adriana v. d. Linden-v. Erp, in de parochie van het H. Hart te Boxtel, overleden.
**Het H. Sacrament des Huwelijks wensen te ontvangen:** Antonius Gerardus Janssen uit deze parochie en Maria Johanna Persoons, uit de parochie van het H. Hart te Boxtel; Johannes Adrianus Vorstenbosch uit deze parochie en Johanna Maria Rutten uit de parochie van de H. Willibrord in Esch, waarvan heden de tweede afkondiging geschiedt.
**Elders** zal Donderdag geschieden: H. Mis tot intentie van de leden der Godvruchtige vereniging ter ere v. d. H. Theresia.

## PAR. ST. JAN'S ONTHOOFDING, LIEMPDE.

ZONDAG: Zondag van gebed voor Palestina, half 7 l. mndst. voor Johanna van Houtum; 8 uur l. m. tot welzijn der parochie; 10 uur z. j. voor Gerardina Ger. Philippus Tinnebroek; 3 uur kort Lof, daarna plechtige Kruisweg-oefening.
MAANDAG: 7 uur z. mndst. voor Mart. Quinten; half 8 l. mndst. voor Maria Frans v. d. Meijden; 8 uur l. j. voor Willem van Dijk.
DINSDAG: 7 uur z. mndst. voor Theo van Hal, Adr. v. Hastenberg en Cor. Saris; half 8 l. mndst. voor Joh. van Asveld; 8 uur l. j. voor Mart. van Houtum.
WOENSDAG: 7 uur z. m. voor de levende leden der proc. van Bokhoven. Vertrek der bussen naar St. Cornelis te Bokhoven om 8 uur vanaf de kerk; half 8 l. mndst. voor Johanna Petrus Swinkels; 8 uur l. j. voor Corn. Kelders en Maria de dochter.
DONDERDAG: 7 uur z. mndst. voor Hendrica Hendr. Quinten; half 8 l. mndst. voor Ger. Spikmans; 8 uur l. j. voor Michiel Rovers en Johanna de huisvr.
VRIJDAG: 7 uur z. mndst. voor Corn. v. d. Boer; half 8 l. 7e voor Petronella Frans Vingerhoeds; 8 uur l. j. voor Theod. van Vroonhoven, Hendrica de hsvr. en Corn. de zoon.
ZATERDAG: 7 uur z. m. voor Cornelia Traa te 's Bosch overleden; half 8 l. j. voor Theod. Prinsen en Maria de hsvr.; 8 uur l. j. voor Jan v. d. Meerakker en Adriana de hsvr.
ZONDAG: half 7 l. j. voor Mathilda Prinsen; 8 uur l. j. voor Leon. Welvaarts; 10 uur de hoogmis tot welzijn der parochie.

**In de Kapel der Eerw. Zusters:**
Maandag 7 uur l. m. voor Maria Adr. Koppens. Dinsdag 7 uur l. m. voor Johanna Maria Theod. v. d. Meijden. Woensdag 7 uur l. m. voor Johanna Traa. Donderdag 7 uur l. m. voor Arnoldus Bressers, als overl. lid der proc. Bergen op Zoom naar Sittard. Vrijdag 7 uur l. m. voor Adr. v. d. Velden als overl. lid St. Willibrord. Zaterdag en Zondag 7 uur l. m. voor Theo van Hal, enz. vanwege de Koestraat.
Woensdag, Donderdag en Vrijdag 8 uur op 't zij-altaar in de kerk l. m. voor Antoon v. d. Velden v. w. Kerkeind.
Woensdag, Vrijdag en Zaterdag zijn het de quatertemperdagen, geboden vasten- en onthoudingsdagen.
7e Petronella Frans Vingerhoets te Liempde overleden.
Zaterdag onder de H. Mis van 8 uur algem. H. Communie der kinderen; de jongens komen biechten Donderdagmorgen om 8 uur en 's middags om 1 uur de meisjes Vrijdagmorgen om 8 uur en 's middags om 1 uur.
Gedoopt: Maria Cornelia Jacoba dochter van Marinus de Punder van Vlokhoven.

## PAR. H. WILLIBRORDUS, ESCH.

Vandaag dag voor Palestina. H.H. Missen om 7 uur, half 9 en 10 uur pl. Hoogmis als votiefmis van het H. Kruis. Tweede schaalcollecte voor Bijz. Noden Episcopaat en voor de nieuwe glas-in-lood-ramen. Na de middag om 3 uur plechtig Lof met Rozenhoedje. Na het Lof een lied. 's Avonds om half 7 plechtige Kruiswegoefening voor noodlijdend Palestina. We vertrouwen dat onze parochianen in groten getale deze oefeningen zullen meemaken.
Dinsdag moeten de kinderen van het 2de en 3de leerjaar komen biechten.
Woensdag onder de H. Mis van half 8 zullen ze gezamenlijk communiceren.
Woensdag, Vrijdag en Zaterdag zijn het quatertemperdagen, geboden vasten- en onthoudingsdagen.
Zondag a.s. tweede schaalcollecte voor het Seminarie.
De Zelatricen van de St. Pieterspenning en de Retraitepenning worden verzocht de gelden spoedig af te dragen.
ZONDAG: 7 uur mndst. voor Cornelis van den Bogaard; half 8 H. Mis; 10 uur Hoogmis voor de parochie.
MAANDAG: half 8 mndst. voor Adrianus van Beers; 8 uur Gef. Jrgt. voor de Weled. Heer Leonardus Verheijen.
DINSDAG: half 8 H. Mis voor Cornelis van den Bogaard; 8 uur gef. jrgt. voor Mr. Victor Tilman.
WOENSDAG: half 8 jrgt. voor Cornelis van Brunschot en Theodora Latijnhouwers de hsvr.; 8 uur gef. jrgt. voor Mevr. Josephina Rouppe-v. d. Voort.
DONDERDAG: half 8 jrgt. voor Petrus Konings; 8 uur Gef. jrgt. voor Frans Pijnenburg.
VRIJDAG: half 8 jrgt. voor Elisabeth Konings-v. Hoof; 8 uur gef. jrgt. voor Albertus van Dijk.
ZATERDAG: half 8 H. Mis voor Adrianus van den Akker te Vught overleden; 8 uur gef. jrgt. voor Willibrordus van Exsel.
Elders: H. Mis voor Cornelia van Oers-v. d. Braak. H. Mis voor Albertus van Gemert.

## ST. CHARLES, HAL, BOXTEL.

Zondag 17 September. 16e Zondag na Pinksteren. Deze middag om 3 uur plechtige Kruisweg om Gods bescherming af te smeken over de Heilige plaatsen in Palestina.
Woensdag: om 8 uur Lof.
Donderdag: Feest van de H. Matthaeus Apostel en Evangelist. Om 8 uur Lof.
Zaterdag: om 8 uur Lof.
Woensdag, Vrijdag en Zaterdag zijn Quatertemperdagen. Geboden vasten- en onthoudingsdagen.
ZONDAG: om 7 uur H. Mis voor Tonny Schaffer; om half 9 voor overleden leden der familie Henket.
MAANDAG: om 7 uur voor Tonny Schaffer.
WOENSDAG: om 7 uur tot intentie van de Voortplanting des Geloofs.
VRIJDAG: om half 8 voor Lambertus van Berkel en Antonia van Boxtel.

---

Voor de belangstelling ondervonden bij het overlijden van onze dierbare Vader en Grootvader

MARCELUS IGNATIUS VAN BOXTEL

betuigen wij onze oprechte dank.

Uit aller naam
AD VAN BOXTEL
Kinderen en Kleinkinderen

Boxtel, Sept. '50.

---

Bij deze betuig ik mijn hartelijke dank voor de buitengewone belangstelling die ik mocht ondervinden bij de gelegenheid van mijn 25-jarig jubilé.

H. VERSTAPPEN
Lennisheuvel 3.

---

Te koop: kinderwagen en ledikantje. Bevragen Molenstraat 19.

Te koop: zware N.L. Biggen. Fr. Peijnenburg, Kleinderliempde 6.

Heer zoekt een slaapkamer zonder pension, liefst in centrum of Bosscheweg. Brieven onder nr. 85, Molenstraat 19.

Zit-slaapkamer gevraagd. Aanbieding met prijsopgaaf. Molenstraat 19.

Heb aan te bieden: H.linnen lakens 160 en 180 cm, ook in graslinnen. Tevens slopen. Essche Baan 1.

Te koop aangeboden een in zeer goede staat zijnde electrische wasmachine met wringer (Velo). Bevragen H. van Oosterhout, Tongersestraat 28.

Werkster biedt zich aan voor hele of halve dagen. Bevragen Molenstraat 19.

Te koop: een toom beste biggen. A. de Rooij, Vorst 21b.

Te koop: enkele ruiten, en zes meter tegels. Bevr. Molenstraat 19.

Te koop gevraagd: een partij rode aardappelen. J. van Helvoort, Vorst 7.

Te koop: 1-persoons ledikant, kapokbed en verende matras, samen *f* 75,—. Bevragen Stationstraat 11.

Bij P. v. d. Made, Schijndelsedijk 11. Een toom biggen en fokvarkens.

Pakhuis of bergruimte te huur. Bevragen Bosscheweg 51.

Te koop: een toom beste biggen en zware en lichte driften. A. van Griensven, van Salmstraat 56.

---

**AFWEZIG**
**Dokter Hoek**
**van 17 t.m. 28 Sept.**
Waarneming:
Dokter van Groeningen voor de letter A t.m. H
Dokter Kluytmans I t.m. P
Dokter Wentholt Q t.m. Z

---

Hiermede betuigen wij onze hartelijke dank aan de Directie der N.V. v. Oerle's Weverijen, Boxtel, voor het ons geboden feest en de gulle feestgave bij gelegenheid van het 100-jarig bestaan der N.V.

Het gezamenlijk personeel
der Van Oerle's Weverijen

---

Voor **BRILLEN** uw adres
**F. P. v. Langen, Stationstraat 62**
OOK OPTICIËN
Ruime keuze glasbrillen en andere monturen voorradig.
TELEFOON 584
Leverancier voor alle Ziekenfondsen

---

Sigarenmagazijn **Bert van den Braak**
Baroniestraat 73 - Tel. 450
Het adres voor
**Fijne droge Sigaren en Sigaretten**
en als steeds de grootste sortering
**Pijpen en verdere Rokersartikelen**

---

**Voor verzorging uwer pijnlijke voeten**
NAAR
**Jo v. Grinsven-v. Summeren**
Medisch Gedipl. Voetverzorgster
**MARKT 15**
Ook aan huis te ontbieden

---

**CORSETTEN OP MAAT**
dagelijks aanmeten
goede pasvorm gegarandeerd
Markt 12, Telefoon 462
BOXTEL

---

# BEKENDMAKING

De Burgemeester van de gemeente Boxtel maakt bekend dat op VRIJDAG 22 SEPTEMBER a.s. des namiddags van half vier tot vier uur gelegenheid zal gegeven worden tot kosteloze inenting tegen POKKEN. De controle zal plaats vinden op Vrijdag 29 September daaropvolgend op dezelfde tijd.
De moeders worden verzocht bij de controle de INENTINGSKAART mede te brengen.

De Burgemeester voornoemd,
Drs. M. A. M. VAN HELVOORT.

---

**Gevraagd Nette Meisjes**
van 16 jaar en ouder, voor de mangel- en strijkafdeling
**Wasserij Crols & Co. Eindhovenseweg**

---

**weer 2 „BRADERIE" succesjes**

**GOBELIN WANDKLEED**
Prachtige Dessins
80 × 170 cm **10,95**

**HANDWEEF TAFELKLEED**
Sterke kwaliteit
140 × 170 **8.95**

*F. J. Witteveen*

---

**Mag. „DE BIJENKORF"**
**A. VAN KOL**
BOXTEL Stationstr. 55 - Tel. 406
Markt 14 - Tel. 489
SCHIJNDEL - Hoofdstr. 141 - Tel. 319

**Zojuist ontvangen**
**Het Nieuwste!!**
**RADIO MEUBEL met verlichting en ingebouwde Bar**
ZEER SOLIDE **f 87.60**
**BOEKENMOLEN met verlicht bovenblad**
TEVENS DIENEND ALS ROOKTAFEL **f 72.75**
**Bijpassend Rookgarnituur f 25.-**

ROOKTAFELS
in alle prijzen, reeds vanaf . . **25,95**
RADIOTAFELS, vanaf . . . . . **31,50**
KAPSTOKKEN,
een schitterende sortering, vanaf **16,90**
GROTE COLLECTIE BORSTELHANGERS, COURANTENHANGERS, ROOKSTANDAARDS, LECTUURBAKKEN, PARAPLUIEBAKKEN
NIEUWE VOORRAAD IN:
DELFTS BLAUWE JAMPOTTEN . **4,75**
DELFTS BLAUWE BOTERVLOTEN **4,95**
DELFTS BLAUWE BONBONDOZEN **3,95**
VERCHROOMDE KANDELAARS
iets aparts, in verschillende prijzen en modellen

**Zoekt U een passend Cadeau?**
**U SLAAGT IN:**
**„DE BIJENKORF"**

---

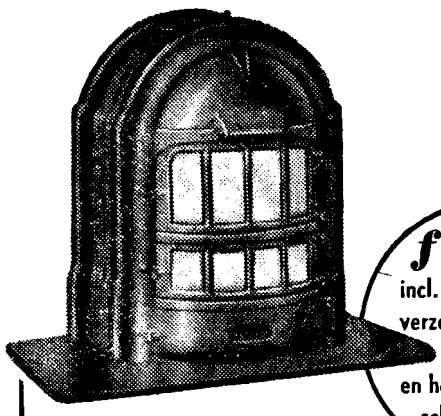

*f* **190.–** incl. voerplaat. Wij verzorgen ook het vakkundig plaats en en het maken van uw schoorsteenplaat

**DE GEZELLIGHEID STRAALT ER VAN AF!**

Natuurlijk door de heerlijke warmte, maar ook door het sierlijke model, de glans, het vuur achter de deurtjes.
Wat een pracht bezit, zo een „Permanent Duplex" haardkachel. Extra zuinig in het gebruik en van een bijzondere warmte-ontwikkeling.
U vindt hem bij **van Boxtel,** de zaak der goede merken! Een „Permanent Duplex" haardkachel is onverwoestbaar.

Betaling desgewenst in overleg

*Ook voor uw* „PERMANENT DUPLEX" *haardkachel naar* VAN BOXTEL!

U zoekt een zuinige Salamanderkachel? **VAN BOXTEL** is hèt adres!

N.V. HANDELMIJ
**VAN BOXTEL**
CLARISSENSTRAAT 3, BOXTEL, TEL. 479

---

**Adverteren doet verkopen!!**

# Modeshow!!

*NAJAAR 1950*

*27 September tonen wij in de Foyer van de ARK, Prins Bernhardstraat 27a, een keurcollectie*

## MANTELS en JAPONNEN

*Deze unieke gelegenheid, welke Uw keuze voor 't a.s. Seizoen vergemakkelijkt, moogt U niet missen.*

*NOTEERT DUS DEZE DATUM.*

*Wij tonen onze modellen:*
*'s middags van 3½—6 uur*
*'s avonds van 8½—11 uur*

*Plaatsbespreken kunt U iedere dag aan onze zaak, Rechterstraat 18, en op* **27 Sept. alléén** *aan de ARK en wel:*
*v.m. van 10—12 uur, voor middagshow*
*n.m. van 4—6 uur, voor avondshow.*

*Telefonisch bereikbaar onder no. 503*

# F. J. Witteveen
*BOXTEL*

**Persoonlijke uitnodigingen worden niet verzonden.**

**Maandag 18 September is onze zaak de gehele dag GESLOTEN**

**F. J. WITTEVEEN Manufacturen en Confectiebedrijf**

---

## Lichtstad Eindhoven

**A.s. Zaterdag, Zondag en Maandag**
vertrekken autobussen om 7.30 uur,
**naar Eindhoven,**
met rondrit door de verlichte stad.
Bespreek tijdig uw plaatsen.
**Garage De Mol**
**Boxtel. Tel. 336.**

---

Accountantskantoor van
**H. CUPPEN**
Lid: Nederl. Genootschap v. Accountants
Lid: Bond van Belastingconsulenten
**Den Bosch**
Van Noremborghstraat 74, Tel. 8010
**Boxtel**
Prins Bernhardstraat 32, Tel 512
**BOEKHOUDINGEN en BELASTINGZAKEN**

---

## Win een rijwiel of autoped!

Bij aankoop voor 50 ct. Vleeswaren, Boter, Kaas of Margarine,
**een Wielrennersplaatje**
zie circulaire en raambiljetten
Zuivelhandel
**„'t Nieuwe Centrum"**
Ridder v. Cuykstraat 1

---

## „Levertraan"

**onmisbaar voor uw kinderen**
ook levertraan emulsie,
SANOSTOL - SINATRAN
HALITRAN
**Drogisterij „De Vijzel"**
Markt 12 - Telefoon 462
BOXTEL

---

## In 't Anker

bij 1 fles Limonadesiroop van 80 ct, 99 ct, of 130 ct
**een mooie kaatsbal GRATIS**
Prima zure Haring 10 ct
Volop Rookvlees 42 ct p. 100 gr.
Op alle artikelen VÉGE-zegels
**Vanaf 15 Sept. om 6 u. gesloten**
**C. de Jong-v. Kempen**
van Hornstraat 12
Heeft ook te koop een prima Van Berkel's snijmachine, wegens aanschaffing electrische

---

## Expositie

*Najaar 1950*

*Dames,*

*A.s. ZATERDAG 16 SEPTEMBER n.m. 5 uur openen wij onze*

*Expositie van de nieuwste modellen*

## Dameshoeden

*voor najaar 1950.*

*Naast exclusieve modellen brengen wij ook aparte hoeden in zeer voordelige prijzen, vanaf 6,90 — 9,75 — 10,50 in Velour-Chiffon en Vilt.*

★

*Uwe belangstelling wordt, zonder enige verplichting uwerzijds, zeer op prijs gesteld.*

**Joh. Thijs-v. d. Brandt**
**Stationstraat 38 - Tel. 583 - Boxtel.**

*Wij vragen ook uwe aandacht voor onze zeer fijne collectie stoffen in Broderie, Taft, Organda en Velour-Chiffon.*

**Zaterdag is de winkel van 1—5 uur gesloten.**

---

Bij VOS uw Kaas en Vis gekocht
Het BESTE adres is uitgezocht
**VOS** Stationstraat Tel. 527

---

## Een goede WEKKER *is onmisbaar!*

| | |
|---|---|
| **JUNGHANS**-*wekkers,* o.a. de nieuwe „BIVOX", vanaf | **f 9,50** |
| **KIENZLE**-*wekkers,* o.a. repeteerwekkers, vanaf | **f 8,50** |
| **SMITH**-*wekkers,* chique modellen, | **f 8.45** |
| **VEGLIA**-*wekkers,* een prima wekker voor | **f 8,--** |

*Luxe wekkertjes en reiswekkertjes in vele modellen.*
**Alle uurwerken met garantie.**

*Fa A. v. Vlerken, Boxtel*
*Juwelier - Horloger* *Kruisstraat 10*

---

*Voor Uw roestvrije „Magneet" naar Van Boxtel!*

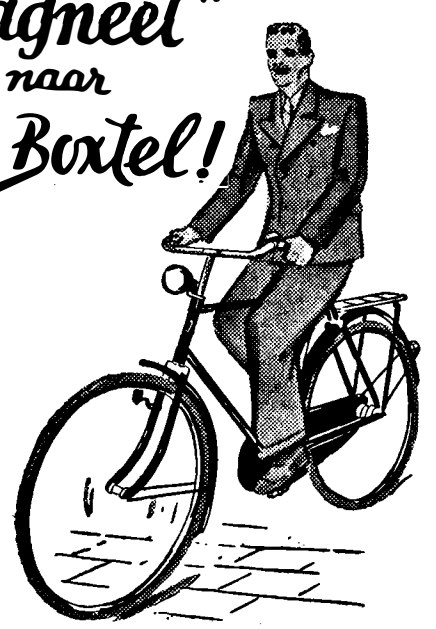

**Magneet, de fiets die weer en wind trotseert!**

Die altijd even mooi blijft en altijd even licht blijft lopen. De ideale fiets om dagelijks mee naar uw werk te gaan en vacantietochten mee te maken. Een Magneet stelt nooit teleur. Hij is practisch onverslijtbaar. Dat garandeert **van Boxtel,** en dat is wat waard. **Roesten is bij een Magneet uitgesloten.** Daarvoor staat het nieuwste Amerikaanse verchroom- en laksysteem borg. Zoudt u óók niet zo'n prachtige Magneet willen bezitten? Kóóp toch 'n Magneet! De betaling wordt desgewenst met u geregeld.

IN DIVERSE MATEN EN 10 VERSCHILLENDE KLEUREN
PRIJZEN REEDS v. a. **f 107.50.**

**VAN BOXTEL**
N.V. HANDELMIJ
CLARISSENSTRAAT 3, BOXTEL, TEL. 479

---

## CORSETTEN NAAR MAAT

Onze coupeuse is DINSDAG 19 September van 14.00 — 16.30 uur aanwezig bij **Firma J. P. v. d. Velden, Stationstraat 11, Boxtel, Tel. 420**
Corset-Centrale P. Tilanus.

---

**Fa M. CORVERS & F. VERHAGEN**
**De betere Dames- en Herenkleermakerij**
ACHTER 'T STADHUIS 17
S-HERTOGENBOSCH
Telefoon 7567
ADRES VOOR BOXTEL:
BREUKELSESTRAAT 30

Ook in mindere prijsklasse.
Vraagt stalen collectie.
**Harris Tweedjassen à f 85-.**
Uit voorraad leverbaar.

---

## LEEST U DIT VOORAL VLUG...

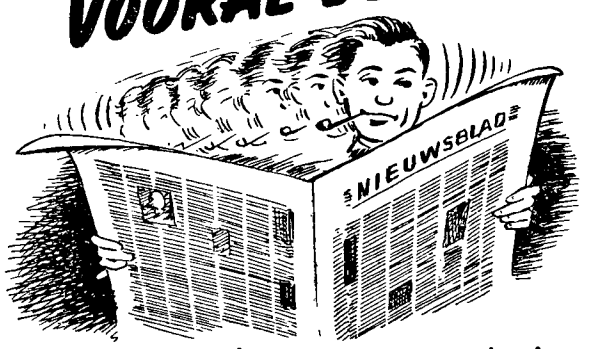


....want anders zijn we uitverkocht vóór U goed en wel weet, wat er aan de hand is. Onthoudt U alleen maar, dat dit wel iets héél bijzonders is, wat we U bieden.

# OVERHEMD

van fijne popeline, met vast boord (in bleu en beige). *De popeline van deze overhemden is gesanforiseerd, dus volkomen krimpvrij.*

**7.95**

**Zijden zelfbinders f 2.95**

**Zuiver wollen fantasiesokken f 2.95**

't Is weer
*„In den Ooievaar"*
*Fa. A. P. van den Boomen-Resink.*

---

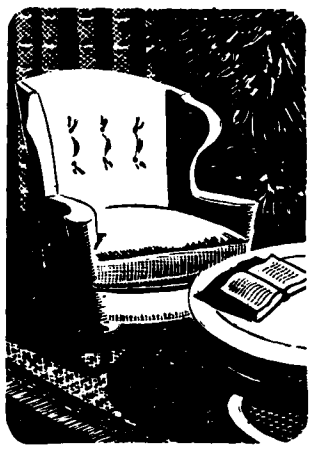

## Gothiek Bankstel

Een echt gezellig zitje voor de komende wintermaanden. Royale vlotte soliede uitvoering. Het geheel bekleed met een sterke wollen Epinglestof.

Compleet **695.–**

*F. J. Witteveen*
BOXTEL

---

**DE GRUYTER'S**
*Snoepje van de week*
een zakje heerlijke versnaperingen
en een kinderverrassing
**10 ct**
BIJ AANKOOP VAN FL. 2,50 DE GRUYTER - ARTIKELEN
910

---

**Als het gaat over Zaden of Bloemen**
**Steeds hoort ge dan v. Zogchel noemen**

---

# Het volle pond!

**Nu is hij 33**

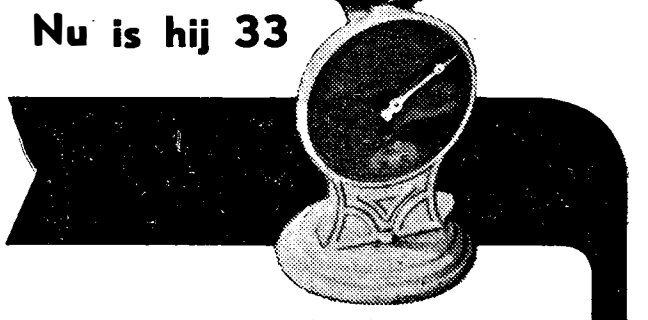

en maar wàt tevreden dat zijn vrouw bij de Spar altijd het volle pond krijgt! Terwijl ze bovendien GULDENS extra heeft... door de Spar-spaarzegels!

*250 gr. EIKEBLAADJES*
*50 ct. 10 Sparzegels extra*

*200 gr. gevulde WIENERS*
*45 ct. 10 Sparzegels extra*

Artikelen met het Spar-waarborgmerk.
GARANTIE VOOR KWALITEIT

BIJ ARTIKELEN MET HET SPAR-WAARBORGMERK BENT U VERZEKERD VAN PRIMA KWALITEIT EN U KRIJGT ALTIJD ZOVEEL SPARZEGELS EXTRA, DAT U STEEDS EEN VOORDEEL HEBT VAN 10-12%

**DE SPAR**
*zelfstandige kruideniers*
DE SPAR

---

**Voor nieuwe Naaimachines en vakkundige reparaties**
**slaagt U het best bij Van Kessel's Naaimachinehandel** Molenstraat 16

6e JAARGANG No. 304 22 SEPTEMBER 1950

# Brabant's Centrum

Redactie en Administratie
MOLENSTRAAT 19
TELEF. 513 — GIRO 277703

VOORHEEN BOXTELSCHE COURANT

Advertentieprijs: 10 ct. p. kol. m.m.
Bij contract speciale tarieven.
Kleine advertentiën 6 ct. per woord.

KATHOLIEK WEEKBLAD VOOR BOXTEL EN OMGEVING

## De troonrede

Door dr. P. H. RITTER Jr.

De twee duidelijkst sprekende motieven in de troonrede zijn: geloof in onze volkskracht en de ontvouwing van de moeilijkheden, waarin wij zijn verwikkeld. Wij mogen ons niet ontveinzen, dat de psychologische opzet van dit staatsstuk er toe medewerkt ons de bittere werkelijkheid, die er ons in wordt toegediend, te verzoeten. De groepering der koninklijke oratie is troostrijk.
Men heeft de opwekkende aanvang nog in de herinnering, wanneer men toe is aan de beschrijving van de zorgelijke en angstwekkende toestand, waarin wij ons bevinden. En aan het eind van de troonrede wordt het begin weer opgenomen. Deze bemoediging heeft een uitnemende zijde. Uit de mond der koningin te horen, dat het economisch, maatschappelijk en geestelijk leven van Nederland bij het eerste lustrum na de bevrijding een beeld te zien geeft, dat getuigt van de veerkracht, waarmede ons volk door alle teleurstellingen en tegenslagen heen vele gevolgen van oorlog en bezetting te boven wist te komen, dat geeft zelfvertrouwen en offervaardigheid. En hare majesteit zal niet tevergeefs een beroep hebben gedaan op de aanwending van al onze krachten om tegen de verzwaarde taak te zijn opgewassen, die ons door de nieuwe verhoudingen op de schouders is gelegd.
Welke zijn die nieuwe omstandigheden? De troonrede spreekt daaromtrent een duidelijke taal. De toeneming der internationale spanningen. De regering laat geen twijfel bestaan over onze buitenlandse politiek. Wij zijn aan het Westelijk blok gebonden en wij willen onze plicht als lid der Verenigde Naties getrouwelijk vervullen. Wij willen de samenwerking der volken van West-Europa en van de atlantische gemeenschap, politiek, economisch, financieel en militair, wij willen actief meedoen aan versterking en versnelling der gezamenlijke defensie-maatregelen.
Dit is het standpunt der regering en het komt overeen met de Nederlandse volksovertuiging, die een vrij Nederland wenst in een vrij Europa. De troonrede steunt deze gedachte ener in vrijheid zich ontwikkelende Europese samenhorigheid, door te wijzen op wat reeds bereikt gaat worden: het veldwinnen van het begrip der noodzakelijkheid van dit samenstreven, gelijk in de Raad van Europa tot uiting kwam, de vorming van de Europese Betalingsunie en het plan voor de integratie van de productie der twee belangrijkste industriële grondstoffen staal en kolen. De politiek der Westelijke samenwerking wordt door onze regering integraal gevoerd. De opmerkelijke zinsnede in de troonrede, die de wenselijkheid aanduidt, dat ook Duitsland ten volle wordt betrokken bij de nauwere aansluiting van Europa betekent een positie kiezen van Nederland in een thans nog problematieke kwestie. Het economisch belang van Nederland hierbij is onbetwistbaar en het geeft rede tot vreugde, in de troonrede te lezen dat het economisch verkeer tussen Nederland en Duitsland reeds in sterke mate is verruimd.

* * *

De positieve richting van onze regering terzake van het buitenlands beleid, een richting die ieder noodzakelijk acht, bepaalt echter tevens de hachelijke positie, waarin wij verkeren en waarvan de troonrede een duidelijk getuigenis geeft. Een verdere verlaging van de belastingdruk zal niet in het vooruitzicht kunnen worden gesteld.
Wie weet, dat de militaire uitgaven een der belangrijkste posten vormen van de begroting, voelt zich de angst om het hart slaan, wanneer hij de versnelling der bewapening in verband brengt met de handhaving van de worgende greep van de fiscus op onze welvaart en ons geluk. Hierbij komt nog, dat de troonrede twijfel uitspreekt aan de vastheid der munt, na 't ophouden der Marshallhulp en dat zij onomwonden zegt een sterke stijging van de grondstoffen op de wereldmarkt te duchten.
**De regering zit in de perikelen. Bij devaluatie (die dreigt!) vervallen de voorwaarden voor het herstel van het nog steeds ontbrekende evenwicht in de betalingsbalans. En het stijgend prijspeil brengt noodlottige gevolgen mee voor het levensniveau van een groot deel van ons volk. Omtrent de loon- en prijspolitiek, een der dringendste kwesties van het heden, onthoudt de regering ons enig voornemen. Zij zal het advies inwinnen van de Sociaal-economische Raad. Hoe verder men in de lectuur van de troonrede vordert, hoe onbehagelijker het beeld wordt, dat voor ons oprijst. Er is aan de uitspraak niet te ontkomen, dat de toestand zorgwekkend is. De verblijdende mededeling omtrent de stand der werkloosheid en de gebleken mogelijkheid een groot aantal gedemobiliseerden in het arbeidsproces op te nemen, geeft even verademing, maar geen verlichting. Naast de gunstige situatie der werkzoekenden, vinden wij de dringende noodzaak der emigratie in de troonrede vermeld.**
De regering heeft het centrale probleem dat aan de orde is, aan het eind van de troonrede feilloos gesteld. Het is de vraag, of er evenwicht is te brengen tussen de eisen, gesteld voor de medewerking aan de collectieve veiligheid (de defensie dus) en het economisch, sociale en cultuurwelzijn van ons volk.
Met andere woorden: wij worden genoodzaakt door omstandigheden buiten onze wil, ons militair te versterken, maar wij kunnen niet zeggen, of dit niet gaan moet ten koste van de vervulling van essentiële belangen en de leniging van essentiële noden van ons volk. Indien men de vraag wil doortrekken, dan gaat zij luiden: zullen wij niet bezwijken aan de militaire lasten, die wij hebben te dragen? In zekere zin doet de regering wat zij kan. Op het gebied der woningbouw wordt hard gewerkt. Men is bezig, met de voortzetting van landaanwinning en inpoldering. De emigratie staat midden in de regeringsbelangstelling. Maar is met dit alles de oplossing bereikt van het probleem, dat ons foltert? In haar algemee economisch beleid zoekt zij het naar vele kanten. Zij zweert bij de industrialisatie. Zij streeft naar toenemende bedrijfsorganisatie, ze verklaart dat zij niet zal aarzelen voor dieper en meer omvattend overheidsingrijpen, zij verloochent allerminst haar socialistische signatuur!

* * *

Bedenkelijke passages komen er voor in de paragraaf over het overzees beleid. Wij missen in deze troonrede een positieve verklaring omtrent de rechten, die Nederland kan doen gelden op de souvereiniteit over Nieuw-Guinee. Over Nieuw-Guinee wordt ons alleen meegedeeld „dat de hoop mag worden gekoesterd, dat het belang, dat voor beide staten in een goede samenwerking gelegen is, op den duur over de moeilijkheden zal doen zegevieren".
**Het kon niet slapper en minder bevredigend. Hoe kan men vertrouwen koesteren in een samenwerking met een wederpartij, die iedere bemoeienis van Nederland met Nieuw-Guinee radicaal en principieel verwerpt. Wij lezen duidelijk in deze verklaring, dat de regering opnieuw zich opmaakt om de lijn van de geringste weerstand te kiezen. En dát op een moment, waarin de situatie voor Nederland gunstiger dan ooit is! Over de unieverhouding loopt deze troonrede heen met lieflijke tred. De moeilijkheden blijven onttrokken aan het oog van het volk. Het is al „goede sfeer", wat de klok luidt.**
Nu de noodzaak ons dringt tot het geven van voorrang aan de militaire versterking en aan de aanpassing van onze staatshuishouding bij deze noodlottige toestand, nu krijgt de cultuurparagraaf vanzelf een ietwat platonisch karakter. Verheugend is de mededeling, dat men nu eindelijk ons recht wil gaan aanpassen bij de ontwikkeling der maatschappelijke verhoudingen. Het cultuurwerk der regering wordt, na enige dierbare verklaringen omtrent de hoge waarde van kunsten en wetenschappen voor ons volk, in de sfeer gesteld van overweging en beraad.
Het kan helaas niet anders bij de situatie, waarin wij leven.
Hoe zal Nederland de militaire en financiële druk kunnen torsen, waaronder het bijna bezwijkt? Dat is de kernvraag, welke uit deze troonrede oprijst. Er is wel vertrouwen nodig in onze volkskracht om met een blijmoedig gelaat tegemoet te treden aan dit schier onoplosbaar probleem.

## Kerstactie 1950

Ieder jaar rond Kerstmis organiseert de Mariacongregatie onder hare leden een actie voor de arme gezinnen van onze parochie. Doordat de medewerking van de congreganisten algemeen was, konden verschillendg gezinnen met Kerstmis worden blij gemaakt met een kerstpakket, dat o.a. bestond uit zelfgemaakt ondergoed, kousen, kinderjurken, kinderdekentjes, babyuitzetten enz. enz.
Daar de duurtetoename van de textielgoederen en toch al hoge levensstandaard het voor vele kinderrijke gezinnen nog moeilijker maakt, willen wij voor de Kerstactie van dit jaar een beroep doen op de medewerking van alle goedwillende parochianen. Dit werd ons mogelijk gemaakt door de medewerking en de steun van de St. Vincentius en Elisabethvereniging.
Wat is de bedoeling? Er zijn verschillende mogelijkheden, die wij U hier even willen suggereren:
1. U doet mee aan onze kerstactie door uit uw eigen kleerkast iets aan ons mee te geven voor de armen, of uw bijdrage bestaat in een nieuw stuk.
2. U wilt zelf in uw vrije tijd iets maken voor de armen van eigen grondstoffen.
3. U wilt wel medewerken, maar u hebt niet de stoffen of de wol die daarvoor nodig is. Ook voor u is er een mogelijkheid. Want de wol of de stof wordt u thuisbezorgd. U hoeft het alleen maar te bewerken. De stof wordt door ons geknipt u thuis bezorgd.
Wanneer ieder gezin tot dit schone doel een steentje zou willen bijdragen, zouden we met Kerstmis een prachtige tentoonstelling kunnen organiseren en verschillende gezinnen, dank zij uwe medewerking, kunnen verrassen met een kerstgave, die velen zo goed van pas zal komen.

## Plaátselijk Nieuws

### IN TILBURG BENOEMD.

Dinsdagmorgen ontving Kapelaan Damen uit de St. Petrusparochie bericht van zijne benoeming tot kapelaan in de parochie van het H. Sacrament te Tilburg.
Deze onverwachte benoeming heeft onze kapelaan wel bijzonder verrast. Het zo plotseling moeten opgeven van de werkzaamheden, waaraan hij zich ruim 5 jaren met veel ambitie heeft gegeven, moet wel indruk op hem hebben gemaakt, evenals het vooruitzicht zich opnieuw te moeten gaan inwerken in de grotestadsparochie.
Naast de leiding van de Congregatie had kapelaan Damen in onze parochie de zorg voor het vrouwelijk jeugdwerk, en was adviseur van de Middenstand, Horecaf en de Voetbalvereniging „Boxtel".
Een groots werk, waaraan hij de laatste twee jaren heel veel zorgen heeft besteed, was de opbouw van de historische fragmenten der H. Bloedprocessie. De omvangrijke opzet van dit prachtige onderdeel der processie is door zijn spontaan ijveren reeds in een vergevorderd stadium van verwezenlijking, en hij mag dan ook met rechtmatige voldoening terugzien op het succes ervan voor de opleving van de bedevaart naar het H. Bloed.
Brabants Centrum heeft ook steeds zijn bijzondere belangstelling gehad, en als vaste medewerker heeft hij vanaf zijn komst in Boxtel, 29 Juni 1945, middels vele artikelen van godsdienstige en moralistische strekking onze lezers van voorlichting gediend.
Wij en alle parochianen van St. Petrus zullen kapelaan Damen in dankbare herinnering houden.
Moge hij in Tilburg een aangename werkkirng vinden.

### DE NIEUWE KAPELAAN.

Wij hadden reeds de gelegenheid kennis te maken met de nieuw benoemde kapelaan, Fr. Verhagen, die de parochie St. Jans Onthoofding te Gemert, verwisseld met onze St. Petrus-parochie.
Volgens onze indruk zal kapelaan Verhagen, die te Schijndel geboren is, met zijn benoeming ten onzent wel zijn ingenomen.

### CIRCUS VAN BEVER.

Boxtel heeft er al eens van kunnen genieten, van Circus Van Bever. Toen had het standplaats langs de Bosscheweg.
Nu zal het Zaterdag 23 September en de daarop volgende Zondag en Maandag 24 en 25 September zijn voorstellingen geven op de Houtwerf in de Molenstraat.
Circus Van Bever heeft uitmuntende artisten, die een zeer gevarieerd program afwerken, waarvan het publiek kan genieten.
Wij noemen de beroemde jongleurs Joe en Eddy Rose, Raymonde Marcoud, het sensatienummer in de lucht, de Deense parodisten Bird en Bird en niet te vergeten Miss Edelton, het Deense elastische wonder.
En tussen de prestaties van al de vorengenoemde, zorgen de Koningen van de lach, de beroemde Clowns Toto en Poly met hun grollen voor de afwisseling, waarbij het publiek eens heerlijk kan schateren van het lachen. Een opfrissende kuur, die de mensen in deze dagen gerust eens mogen ondergaan.
Een bezoek aan Circus Van Bever mogen wij dan ook aanbevelen.

### ARBEIDSONGEVAL AAN BOUWWERK.

Bij de verbouwingswerkzaamheden aan de school in de Baroniestraat viel Rogier de Laat Dinsdag voormiddag van de balklaag naar beneden. Met verwondingen aan het hoofd en een kaakfractuur werd hij opgenomen en door zijn werkgever, de heer Van de Laar, naar de dokter gebracht ter behandeling.
Voor zover te constateren was, heeft deze ongelukkige val zeer waarschijnlijk geen ernstiger gevolgen gehad dan de geconstateerde verwondingen.

### EMIGRATIE.

**Nieuw-Zeeland.**
Voor ongehuwden is er op korte termijn gelegenheid tot emigreren naar Nieuw-Zeeland, waar zij werk zullen vinden in de zuivelfabrieken.
Dit is een speciale gelegenheid buiten de gewone emigratie om. Daarom moeten aanmeldingen hiervoor vóór 28 September a.s. op het Arbeidsbureau worden ingediend.
Algemene eisen: goede gezondheid, ongehuwd, leeftijd 21—35 jaari.
Vertrek vóór eind 1950.
Deze gelegenheid geldt ook voor ongeschoolden.
Men dient er wel rekening mee te houden dat een strenge selectie zal worden toegepast.
Alle verdere inlichtingen vrijblijvend te vragen op het Arbeidsbureau, alhier.

## Jongemannen van 18 jaar aantreden!

In October begint er in onze parochie een godsdienstcursus. Deze duurt tot April 1951. Elke week zal er een bijeenkomst zijn. Tijd en plaats zullen nog bekend worden gemaakt. We hopen dat alle organisaties en verenigingen, de sport, de clubs, de cursussen hun volle medewerking zullen verlenen. Want het zou doodjammer zijn, als één achttienjarige niet zou kunnen komen.

Deze cursus zal parochiëel zijn. Alleen voor hen, die reeds achttienjaar zijn (die dus 18 zijn geworden tussen 1 October 1949 en 1 October 1959.

In de bisdommen Utrecht en Haarlem is deze cursus strikt voorgeschreven. Monseigneur Huibers schrijft in zijn laatste brief: hoe zullen we naar het geloof leven als we het niet of slechts ten halve kennen. Iedereen gevoelt, dat..... enz.

Het ligt in onze bedoeling deze komende cursus zó op te zetten.

Mogen allen, zowel ouders als anderen die daarop invloed kunnen uitoefenen, ons steunen tot zegen van de groeiende mannen.

Laten ze er rekening mee houden in hun plannen en winterprograms.

Zeker, het zal offers kosten, zowel voor de geestelijkheid als de jongemannen. Vele avonden zijn bezet, velen komen thuis van een zware dagtaak, en toch..... toch is het van groot belang. We beginnen er dus aan en we hopen dat géén jongeman voor het offer van tijd en inspanning zal terugschrikken.

Het zal niet in de kerk plaats hebben. Er zal overvloedige gelegenheid zijn om vragen te stellen, zodat iedere jongeman datgene kan vragen wat hem 't meest nuttig is.

## Wij katholieken en de andersdenkenden

Het katholieke volksdeel in Nederland telt nu reeds meer dan één derde gedeelte van het Nederlandse volk. En gezien de sterke groei van katholiek Nederland, nadert langzaam maar zeker de tijd, dat de katholieken in Nederland de meerderheid zullen uitmaken.
In niet-katholieke, vooral protestantse kringen, bestaat er grote bezorgdheid, wat er hun dan wel te wachten staat, als het eenmaal zover is. Zij zien de grote eenheid van de Katholieke Kerk, en zijn bang dat alles dan vanuit Rome zal worden voorgeschreven en de eigen landaard, de eigen ontwikkeling van het Nederlandse volk dan niet meer tot zijn recht zal mogen komen. Maar zij vergeten, dat de Kerk ook de eigen landaard erkent en zich daarnaar richt, zodat zelfs in de overwegend katholieke landen, de ontwikkeling van het maatschappelijk en burgerlijk leven bij ieder volk zijn eigen weg gaat, ook in het godsdienstig leven. Zo ontwikkelt het kerkelijk leven zich in Frankrijk anders als in Spanje, weer anders in Amerika of Nederland, en anders in China of Afrika of bij de Javanen en de Eskimo's.
Veel andersdenkenden zijn bang voor verregaande dwang in het maatschappelijk leven, maar zij vergeten, dat de Kerk haar strenge beginselen van rechtvaardigheid ook toepast op zichzelf, en haar beginselen van gewetensvrijheid ook toepast op anderen, zodat bijvoorbeeld ieder gezin, ook wanneer de ouders daarvan niet katholiek zijn, vrij moet en zal zijn om o.a. de opvoeding te leiden volgens eigen beginselen.
Zeker is alleen: dat de katholieke meerderheid zal trachten, de katholieke beginselen, die het maatschappelijk leven betreffen, ingang te doen vinden, zoals: haar beginselen omtrent rechtvaardigheid, eigendomsrecht, plichten van de enkeling t.o.v. de gemeenschap, en omgekeerd van de gemeenschap jegens de enkeling. Deze beginselen worden gegeven door de bisschoppen en vooral door de Paus zelf, in zijn encyclieken, en deze beginselen zijn niet alleen van specifiek katholieke aard maar evenzeer en op de eerste plaats van algemeenmenselijke aard en gericht op het algemeen welzijn, dus ook op het welzijn van de niet-katholieken. Dit wordt reeds door vele niet-katholieken ingezien en zo hebben verschillende niet-katholieke regeringen, o.a. die van Canada en van de Verenigde Staten, zich bij het opstellen van vele sociale wetten, laten leiden door de richtlijnen van de Kerk. En in ons eigen land is de nieuwste, grote, sociale verbetering — die der Publiekrechtelijke Bedrijfsorganisatie, niets anders dan de uitwerking van het door de Kerk naar voren gebrachte beginsel van een rechtvaardige belangenbehartiging van alle groepen die in de bedrijven samenwerken.
Er is onder de andersdenkenden echter niet alleen vooroordeel, vrees of afkeer ten opzichte van ons, katholieken, maar ook nieuwsgierigheid en zelfs warme belangstelling en oprechte goede wil om beter op de hoogte te raken van het katholicisme; en dit leidt zeer dikwijls tot sympathie voor de Kerk en zelfs tot overgang naar de Kerk.
Van katholieke zijde wordt er dan ook in Nederland, reeds lang, veel gedaan om deze belangstelling tegemoet te komen. En het is zeker wel interessant voor onze lezers om daarover eens het een en ander te horen, vooral omdat we daarvan in ons katholieke gewest weinig merken.
Aan deze toenadering van de katholieken tot de niet-katholieken wordt gewerkt, zowel wetenschappelijk als practisch, door priesters en leken, vrouwen en mannen. Op wetenschappelijk terrein werd reeds in 1904 de apologetische vereniging „Petrus Canisius" gesticht. Behalve dit meer wetenschappelijk gerichte werk, wendt de Katholieke Kerk zich meer rechtstreeks tot de niet-katholieken persoonlijk, op verschillende manieren: enkele paters Jezuïeten en Franciscanen werken aan het onmiddellijke onderricht van hen die katholiek willen worden. Eveneens wijden zich hieraan de Missionarissen van 't H. Hart in hun werk „Una Sancta". Van algemener opzet zijn: het werk van „De Open Deur" dat door priesters wordt geleid, en het „Gilde van de Klare Waarheid" en de „Vrouwen van Bethanië"; welke werken door leken worden uitgevoerd.
Over deze verschillende werken willen wij U wat vertellen: wat hun bedoeling is en wat er gedaan wordt.

De „Petrus Canisius Vereniging" beoogde: aan de andersdenkenden de mogelijkheid te openen om ons Geloof te leren kennen, door het uitgeven van wetenschappelijke werken, door het uitgeven van Nederlandse vertalingen van de H. Schrift en vooral door het uitgeven en gratis verstrekken van brochures over alle mogelijke onderwerpen betreffende onze godsdienst. Veel niet-katholieken hebben door deze vlugschriften het eerst kennis gemaakt met katholieke leerstellingen of met de organisatie van de Kerk.
Later sloot het bekende Geert Grote Genootschap zich aan bij de Petrus Canisius Vereniging en nam van deze de taak over, voor de samenstelling en verspreiding van de brochures te zorgen.
Ook richtte de P. C. Ver. voor katholieken en niet-katholieken het maandblad „Het Schild" op met hetzelfde doel, en dit tijdschrift vindt nog steeds bij vele niet-katholieken grote waardering.
In overleg met de andere Apostolaatswerken, die we nog zullen bespreken, werd na de oorlog besloten: de apologetische vereniging Petrus Canisius te reorganiseren. De P. C. Ver. was meer „apologetisch" gericht, d.w.z. meer „verdedigend", namelijk het katholieke geloof verdedigend tegenover de protestanten. Men wilde nu het doel breder stellen, en zich ook meer richten tot het humanistische en socialistische volksdeel dat zich niet tot het katholieke en evenmin tot het protestantse geloof rekende. Men koos toen ook een nieuwe patroon: de H. Willibrord, de apostel van Nederland.
Zo werd de apologetische vereniging P. C. veranderd in de Sint Willibrord vereniging, welke haar doel breder stelde: alle werk van de P. C. Vereniging doorzetten, maar zich ook richten tot de katholieken zelf, om hen het besef bij te brengen van de tragische verdeeldheid der christenen en van de verantwoordelijkheid hiervoor; en hen op te wekken: door gebed, geloofsbeleving en offer mede te werken aan de verchristelijking en de hereniging van godsdienst in Nederland.
Over de andere apostolaatswerken in een volgend artikel. T.

# Boxtel's Gouden Leeuw is niet meer!

**Nog even flikkerde zijn oude glorie op, toen de Vroedschap van Boxtel in de avond van 8 September, na d'r tevoren gehouden parlementair discours, nog „heel even" zijn vergrijsde manen kwam strelen ! ! !**

*Foto Jos. W. de Koning.*

DE GOUDEN LEEUW

U kent dit hoekje van oud Boxtel wel, maar wist U dat de oorspronkelijke naam ervan Café De Gouden Leeuw was?

Die naam is in de loop der tijden verloren gegaan, heel lang geleden. Een onzer oudste ingezetenen wist bij overlevering dat het café vroeger De Gouden Leeuw heette.

Met alle waardering voor het schilderachtige oude, het verdwijnen van deze „scherpe hoek" is minstens een ruimtewinst, en als straks al het overige „schilderachtige" uit de Rechterstraat zal zijn opgeruimd is er weer een..... nieuw probleem voor onze gemeenteraad aan de orde. Met de royale oplossing van dit probleem heeft onze Gemeenteraad de kans om Boxtel tot in verre toekomst te doen aanpassen op de technische ontwikkeling. Het zal geld kosten, doch ruimte scheppen. Hoe die oplossing dan zal moeten zijn? Alle oude huizen aan de Zuidkant van de Markt afbreken en niet herbouwen.

Dan zal de geste van onze Burgemeester, op Donderdag 8 September in Café De Gouden Leeuw gedaan, een groter historische betekenis krijgen. En de herinnering aan de „zitting" van onze Raadsleden bij gelegenheid van het verrichten der op hierbij afgedrukte foto gememoreerde slopingsdaad zal van generatie op generatie overgeleverd worden.

*Foto Jos. W. de Koning.*

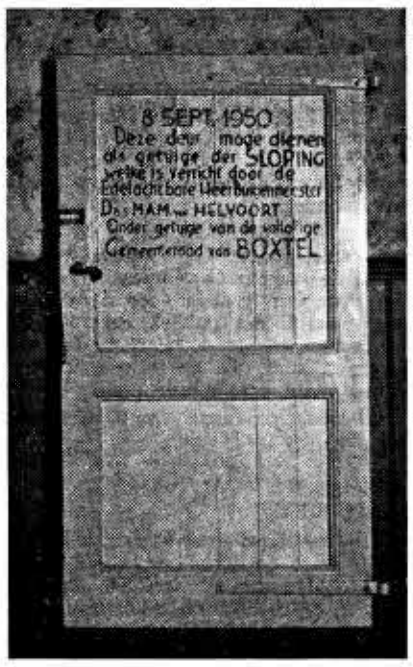


## Emigratie Orienteringsdag

A.s. Zaterdag 23 September wordt te 's-Hertogenbosch in Hotel Hof van Brabant, Hinthamerstraat 65, door de Stichting „Brabants Gemeenschapsoord en Volkshogeschool" een oriënteringsdag georganiseerd voor emigranten naar Australië. Aanvang half drie.

De heer H. v. Luijk, van het Rijksarbeidsbureau te Den Haag, zal daar spreken over de toekomstmogelijkheden in Australië; Rector W. M. Bekkers, geestelijk adviseur van de K.A.B. en N.C.B. spreekt over de morele zijde van de emigratie, en de heer Krens, ambtenaar van het Gew. Arbeidsbureau te 's Hertogenbosch, zal voorzover de tijd toelaat als onderwerp behandelen: „Hoe kom ik in Australië".

Na de inleidingen is er gelegenheid tot het stellen van vragen.

Serieuze belangstellenden zijn welkom. Ter compensering van de onkosten zal 75 ct. betaald moeten worden door de belangstellenden, man en vrouw samen 1 gulden.

STRENGE WINTER???
KOUD!!!

**Laat uw Glas-in-Lood NU repareren bij**

**ATELIER P. VAN ROSSUM**

**BOXTEL - TELEFOON 575**

# SPORT-NIEUWS

K.S.V. „O.D.C."

**Uitslagen** van Zondag 17 September:

| | |
|---|---|
| Schijndel—O.D.C. | 1—2 |
| O.D.C. 2—Zaltbommel 2 | 5—2 |
| V.O.W.—O.D.C. 3 | 0—5 |
| O.D.C. 4—Helvoirt 2 | 7—3 |

Voor alle eftallen van O.D.C. trad Zondag j.l. het competitieapparaat in werking. En het resultaat was zeer bevredigend, de volle buit kwam binnen. Het eerste elftal, dat Zondag 10 September al heel slecht startte, door op eigen terrein van O.J.C. te verliezen met 2—1, haalde nu het kunststukje uit om het nog altijd zeer sterke Schijndel in eigen huis een nederlaag toe te brengen. Aanvoerder A. Pennings en linksbuiten Schalks, die wegens blessures niet van de partij konden zijn, werden goed vervangen door J. Voets en G. van Munster, die misschien technisch iets minder zijn, doch door hun vechtlust dit tekort volkomen nivelleerden. O.D.C. dat voor de rust de wind mee had, begon met een zeer hoog tempo, dat Schijndel zichtbaar verraste. Het duurde dan ook niet lang of Voets opende de score met een fraai doelpunt 0—1, hetwelk ontstond uit een pass van Bergwerff. O.D.C. bleef domineren en het was v. d. Boogaard die de voorsprong vergrootte 2—0. Het was jammer, dat een volkomen onhoudbaar schot van Hazenberg wegens off side van Voets door de scheidsrechter moest worden geannuleerd, anders had O.D.C. in deze periode reeds een veilige voorsprong gehad.

In de tweede helft was Schijndel het meest in de aanval, doch de O.D.C.-verdediging gaf geen krimp, al slaagden de gastheren er kort voor het einde toch nog in het verdiende tegenpunt te maken. Een vrije trap door Voets genomen **vloog tegen de deklat, en dit was het einde van een wedstrijd die door O.D.C. verdiend werd gewonnen.**

Het tweede elftal dat door het afstaan van twee spelers voor het eerste enigszins verzwakt tegen Zaltbommel 2 de strijd op moest nemen, wist desondanks toch met 5—2 te winnen. Het was hier Elissen wat de klok sloeg. Linksbuiten A. Elissen maakte de eerste vier doelpunten, terwijl zijn broer Jac het vijfde voor zijn rekening nam. O.D.C. had met de rust de leiding met 3—0 en al werd direct na de hervatting nummer 4 gemaakt, het signaal stond toen nog niet op veilig, want de gasten kwamen toen geducht opzetten en vrij spoedig was de stand 4—2. Toen O.D.C. het vijfde doelpunt liet aantekenen was Zaltbommel een geslagen ploeg, en was trouwens de tijd te kort om nog op te halen. Voor de O.D.C.-reserves in ieder geval een veel belovend begin.

Het derde maakte met V.O.W. korte metten, de 5—0 overwinning is hiervan het sprekend bewijs. De verdediging van de O.D.C.-ers bleek voor de gastheren zelfs te sterk om de eer te redden. Het vierde elftal maakte nog de meeste doelpunten hetgeen voor de rust wel niemand zal hebben gedacht. Doch een wedstrijd duurt nu eenmaal 2 x 45 minuten en in die tweede sloegen de O.D.C.-ers hun slag. Ofschoon Stamps drie maal de bal uit zijn eigen net moest halen werd het tenslotte nog een royale overwinning 7—3.

Het programma voor a.s. Zondag is:

| | |
|---|---|
| O.D.C.—Best Vooruit | |
| Concordia 3—O.D.C. 2 | 12 uur |
| R.K.S.V.A. 2—O.D.C. 3 | 2 uur |
| O.D.C. 4—Boxtel 3 | 12 uur |

Laten de spelers van het eerste zorgen geen reprise te geven van het vorige seizoen. Best Vooruit is nu eenmaal geen partij om te onderschatten.

## Correspondentie

G.T.V., Oss. — Wat de oorzaak is geweest kunnen wij slechts vermoeden. Zoals U echter thans kunt zien is aan uw verlangen voldaan en wij hopen, dat U niet meer wordt teleurgesteld.

BOXTEL - ST. M.-GESTEL 7 - 1.

Het zag er aan het begin van de wedstrijd niet naar uit dat deze ontmoeting op zo'n grote nederlaag voor St. Michielsgestel zou uitlopen. Wel was het Boxtel dat van de aanvang af de gehele wedstrijd lang de toon aangaf, echter Gestel beet, vooral in het begin, taai van zich af en was niet van plan zich zonder slag of stoot over te geven. Langzaam maar zeker zagen zij echter het jeugdig enthousiasme der Boxtelmannen triompheren over het meer geroutineerde, doch tragere spel van Gestel, en tegen het einde van de wedstrijd was Gestel zodanig gedesorganiseerd, dat het Boxtel weinig inspanning kostte de stand tot 7—1 op te voeren.

Direct al na het beginsignaal loopt Boxtel hard van stapel. Keurig combinerend flitsen de aanvallen over het veld. Het tempo ligt al direct hoog, en ook Gestel laat zich niet onbetuigd.

Na een kwartier spelen heeft Boxtel reeds succes, als van Zandvoort moet toezien hoe een lastige effectbal van v. d. Laak langzaam in doel rolt. Niet ontmoedigd trekt Gestel dan ten aanval, doch de Boxtel middenlinie, die bergen werk verzet, in combinatie met de achterhoede, die angstvallig elke Gestelman bewaakt, keert alle aanvallen op en weet met succes de rollen weer-om te draaien. De combinatie's der voorhoede lopen gesmeerd en herhaaldelijk zien we Laak c.s. **in het vijandelijk doelgebied opduiken,** waar de keeper onophoudelijk handelend moet optreden. Ook de buitenspelval komt Gestel herhaaldelijk ter hulp, doch het baat niet. Met onstuimige kracht dringt de Boxtel halflinie de aanval op, en behoudens enkele gevaarlijke uitvallen van Gestel, die doorgaans niet verder komen dan de Boxtel defensie, is het al Boxtel was de klok slaat. v. Griensven en zijn maat hebben het dan ook zeer moeilijk, en als vlak voor de rust een tweetal corners vlak na elkaar op het Gestel doel genomen worden, kan Rooijakkers uit een zuivere pas van v. d. Plas het tweede doelpunt scoren, zodat de rust met een veilige 2—0 voorsprong voor Boxtel ingaat.

De thee schijnt Gestel goed gedaan te hebben, en met harde verre trappen wordt de voorhoede aan het werk gezet. De aanvallen zijn echter te slordig opgezet en te doorzichtig, zodat de Boxtel achterhoede steeds kan ingrijpen, en haar eigen voorhoede aan het werk zetten. Uit een keurige aanval over rechts, krijgt na tien minuten spelen v. d. Weide in vrije positie de bal toegespeeld, en passeert v. Zandvoort voor de derde maal.

Gestel is nu een geslagen elftal. Boxtel voelt zich veilig en het spelpeil daalt zienderogen. Boxtel blijft echter de boventoon voeren, en met listig spel wordt de vijandelijke defensie uiteen gerukt. In snel tempo volgen de doelpunten nu elkaar op. v. d. Meijden, v. d. Plas en Rooijakkers verhogen de score tot 6—0, waarna Gestel de eer weet te redden wanneer Leijten de spekgladde bal door zijn vingers in 't doel ziet glippen. Wel slaat hij de bal het veld weer in doch de scheidsrechter heeft doelpunt geconstateerd. De rest van de wedstrijd wordt een saaie vertoning. v. d. Laak breekt nog eens door en kan ongehinderd het 7e doelpunt fabriceren, waarna het einde komt van deze in de beste verstandhouding gespeelde wedstrijd.

Scheidsrechter v. Schaijk had geen moeilijke taak, die hij rustig en beheerst vervulde.

Boxtel 2 speelde uit tegen de Schijndelreserves. De wedstrijd eindigde in 1—1, hetgeen voor Boxtel 2 een goede prestatie genoemd mag worden.

Irene—Boxtel 3 werd afgelast.

**Het programma voor a.s. Zondag luidt:**

| | |
|---|---|
| Bladella—Boxtel 1 | 2 uur |
| Boxtel 2—Heusden 2 | 2 uur |
| O.D.C. 4—Boxtel 3 | 12 uur |

RHODE - D.V.G. 3 - 1.

De semie-derby Rhode—D.V.G. is in een verdiende overwinning voor St. Oedenrode geëindigd.

D.V.G. trapt af en gaat direct tot de aanval over. De Rhode-achterhoede moet alle zeilen bijzetten om erger te voorkomen, en zij houden stand. Na 10 minuten weten zij het spel enigszins te verplaatsen en geheel onverwacht scoort Rhode uit een dekkingsfout van de D.V.G.-achterhoede 1—0. D.V.G. blijft echter niet bij de pakken neerzitten en fanatiek trekken zij ten aanval, waarbij Rhode in het geheel niet te kragen had over geluk. Succes komt wederom aan de andere zijde. Door eenzelfde fout als waaruit de eerste goal ontstond, ontstaat ook het tweede doelpunt. 2—0. Maar dan vindt D.V.G. het welletjes, en met een hard laag schot scoort de D.V.G.-midvoor tegen. 2—1. Nog voor de rust brengt Rhode de stand op 3—1. Deze stand was echter wel iets geflatteerd.

Na de thee zit D.V.G. er weer direct flink op, maar Rhode heeft vrouwe Fortuna met zich en zo komt er geen verandering meer in de stand. Na een kwartier, als de D.V.G.-voorwaartsen zien, dat het niet wil vlotten, beginnen ze in het ruwe weg te trappen en kijken niet meer naar de bal of de man. Mede door de eigenaardige beslissingen van de scheidsrechter wordt de wedstrijd enigszins forser. In plaats van vlug en goed door te geven, trappen sommige D.V.G.-ers maar lukraak tegen de bal. Dit was jammer, want D.V.G. had ook in deze periode het beste van het spel. De achterhoede daarentegen van de Liempdenaren en de middenlinie was nu goed in vorm en sloot een goed geheel. De voorhoede was slordig met haar schoten en bij een beetje meer met verstand spelen, zouden zij zeker nog doelpunten geforceerd hebben. Hierdoor werd de wedstrijd verdiend door Rhode gewonnen.

D.V.G.-ers! Wilt U voetballen, en een wedstrijd spelen die voor het publiek bezienswaardig is, speelt dan met elf man en laat niet acht spelers zich doodsjouwen en de drie andere het maar af staan te kijken. Daarom, D.V.G.-ers nogmaals, voetbalt allemaal en in de meeste gevallen ligt de overwinning voor het grijpen.

A.s. Zondag in Liempde tegen Sparta uit Beek en Donk beter!

De wedstrijd D.V.G. 2—Schijndel 3 werd afgelast.

De junioren A zetten de competitie goed in door het sterke O.D.C. een gelijk spel (2—2) af te dwingen.

## Hoge prijzen! Waar het hoogste???

„Alles wordt zo duur!" is wel de verzuchting van de laatste weken. Maar weet U de prijzen op Java? Daar betaalt men voor 1 liter rijst *f* 1,20. Rijst, het dagelijks voedsel voor de Javaan, zoals bij ons brood. Daar geeft een gezin met een kindje al gauw *f* 2,40 per dag uit voor rijst alleen. Denkt U eens even in, dat U van een maandloon van *f* 40,— voor een dagelijkse uitgave van *f* 2,40 stond voor brood alleen.

Textiel *f* 10,— tot *f* 20,— per meter. 'n Stukje zeep *f* 6,—. 'n Schrift met heel slecht papier *f* 1,50.

Zijn de lonen naar verhouding ook zoveel hoger? De onderwijzers aan de missiescholen spreken niet meer van „salaris", maar van „ondersteuning". Die bedraagt dan per maand *f* 40,— tot *f* 75,—. En toch blijven de Katholieke leerkrachten, ook de leken, de missiescholen trouw, terwijl zij aan een gouvernementsschool een veel groter salaris kunnen krijgen.....

Ja, wij klagen over hoge prijzen, maar daar is het nog veel en veel erger. Geen wonder, dat men steeds meer S.O.S. berichten hoort vanuit Java: „Help ons toch!" Een halve eeuw prachtig missiewerk door Katholiek Nederland daar tot stand gebracht, dreigt ten onder te gaan..... Waarom?..... om de geldnood. En dat, terwijl nu eigenlijk de grote kans voor de missie op Java gekomen is. Het gehele volk vraagt nu naar onderwijs en voelt de noodzaak zich te ontwikkelen. Door het onderwijs kunnen we dit millioenenvolk winnen voor Christus. Maar..... komen Gods troepen niet vlug, dan is de tegenpartij ons voor en dan is voor Gods Kerk de slag daar verloren.

We weten, dat in veel gezinnen hier ook geldzorgen zijn, grote geldzorgen..... Maar vergelijken we eens met Java..... Ja, als we aan die nood daar denken, dan durven we toch nog een beroep op uw missieliefde te doen. U hebt onze Java-missie altijd zo trouw geholpen. We zijn er U dankbaar voor. Maar U zult nu wel begrijpen, dat we toch weer durven aankloppen. We moeten daar in Java helpen. Daarom die fancy-fair op „St. Ursula" op Zondag 15 October a.s. Komt allen en toon uw missieliefde door daden. Graag ontvangen we in de loop van deze week al prijsjes, geschikt voor de verloting en de verschillende attracties. Kijkt U eens rond, of er niets gebracht kan worden. Er komen geen zelatricen aan de deur, U zult het ongetwijfeld liever in stilte willen geven. Met een gift loopt men immers niet te koop!

Maar, als U even nadenkt over de toestand daar, dan geeft U zeker graag, nu en (of) op de Missiedag. Bij voorbaat onze oprechte dank. God zal het U lonen!

## Missie Thuisfront

Opgehaald voor de Boxtelse Missienaaikring op de bruiloft van Pijnenburg *f* 2,73; en van N.N. *f* 1,—.

# Een en ander over de voormalige Boxtelse Schuttersgilden

HET GILDENLEVEN WEGGEVAAGD.

Vele Boxtelaren, die in Mei van dit jaar de glorieuze gildedagen in Esch mochten meevieren of die de enthousiaste verslagen lazen van het Landjuweel te Boxmeer, zullen onwillekeurig met de gedachte zijn geplaagd: Waar zijn toch de Boxtelse schuttersgilden gebleven?

Het is een onloochenbaar feit dat van het gildenwezen in Boxtel niets meer valt te bespeuren. Maar zou het te veel gevraagd zijn dat men in Boxtel nog weet welke gilden ter plaatse hebben bestaan, of zij de eerbiedwaardige gildentradities hebben hoog gehouden en waarom zij zijn ten onder gegaan.

DE TRADITIE.

De gilden kan men zien als een levende band, die het heden met het verleden verbindt. In en door de traditie der gilden zijn wij verbonden met de meest waardevolle verworvenheden van het voorgeslacht: de trouw en de gehechtheid aan God, aan de Kerk, aan de Koning en aan het land en de streek, waar men geboren en getogen is.

In de gilden liggen nog verankerd de beste eigenschappen van het Brabantse volk: het saamhorigheidsgevoel, de vriendschap en de hulpvaardigheid jegens elkander, de oprechte gemeenschapszin, de hoge opvatting van het luisterrijke feest.

Zo vormen de gilden nog een barrière tegen de vervlakking, de eenderheid, de onverschilligheid en de geblaseerdheid, die het moderne leven zozeer ontsieren.

HART VAN BRABANT.

De gilden leven en bloeien thans weer op bij de gratie van het Brabants hart. Dat hart van Brabant — het doet pijn dit te moeten constateren — was in de 19e eeuw door de waan van de „vooruitgang" soms zodanig beklemd geraakt, dat het een benepen hart werd en nog nauwelijks door de liefde voor de schoonheid, wortelend in de eigen aard, werd beroerd.

DE „VOORUITGANG" WERD DE ONDERGANG DER GILDEN.

De z.g. vooruitgang heeft zich vooral in de steden, maar ook in de grotere dorpen doen gelden: de zucht naar materieel gewin werd aangewakkerd door de zich steeds uitbreidende technische mogelijkheden en van verschillende zaken, welke vroegere geslachten als cultureel of historisch waardevol hebben beschouwd en die zij voor het nageslacht wisten te behouden, werd bij toetsing aan de geldelijke winst-norm al te lichtvaardig afstand gedaan.

In concreto zijn thans nog niet de redenen bekend, waarom b.v. te Boxtel, dat zulk een bloeiend gildenleven heeft gekend, de schuttersgilden zijn opgeheven. De algemene tendentie, die hierboven in het kort is weergegeven, zal echter in deze ondergang wel zijn na te speuren.

**Boxtelse Schuttersgilden.**

**Ieder, die nog iets weet – hoe onbelangrijk schijnbaar ook – over de vroeger te Boxtel bestaan hebbende Schuttersgilden van**
**St. Barbara,**
**St. Sebastiaan,**
**St. Joris,**
**St. Cathrien,**
**het Onze Lieve Vrouwe Gilde of het St. Ambrosius-Gilde,**
**die b.v. nog namen kent van personen, of die lid van een Boxtels gilde zijn geweest, wordt vriendelijk verzocht dit mede te delen aan een der bestuursleden van de Heemkundige Studiekring voor Boxtel en omstreken, n.l.:**
**P. Dorenbosch, Mgr. Wilmerstraat 10.**
**J. Groos, Duinendaal 12.**
**Mej. A. van de Laar, Molenstraat 92.**
**M. Schellekens, Mgr. Wilmerstraat 6.**
**A. Smits, van Merheimstraat 19.**
**Kapelaan V. Tilman,, Baroniestraat 24, allen te Boxtel.**
**A. van den Braak, B 58, Esch**
**of enig ander lid van de Heemkundige Studiekring.**

SCHIETEN EN VENDELEN.

Wellicht dat de in de 20ste eeuw aanwijsbaar grotere waardering voor de gilden ook verband houdt met het kunnen genieten van de sportieve prestatie, niet alleen die welke tot uiting komt bij het schieten, maar ook en vooral die welke wordt geleverd bij het vendelen. De behendigheid, lenigheid, geoefendheid, zelfbeheersing en elegantie van de vendelaar verdienen dan ook uit een oogpunt van athletiek de volle aandacht van de sportliefhebber.

ZES ROEMRUCHTE BOXTELSE GILDEN.

Onder de oudere Boxtelaren schijnt nog een vage herinnering te bestaan aan de gilden van St. Sebastiaan en Sinte Barbara, de Bastiaan- en de Berber-Guld.

Maar behalve deze schuttersgilden bestonden ook in Boxtel de gilden van St. Catharina en van St. Joris, wellicht ook een Lieve Vrouwengilde, alsmede het bijengilde van St. Ambrosius.

De oudste tot nu toe bekende vermelding der Boxtelse schuttersgilden dateert uit de jaren rond 1475, als in de — thans in het Rijksarchief te 's-Hertogenbosch berustende — Boxtelse Schepenprotokollen het St. Barbaragilde, het St. Catharinagilde en het St. Jorisgilde worden genoemd.

In 1806, bij de doortocht door Boxtel van Hortense, de gemalin van Lodewijk Napoleon, koning van Holland, werden aan de koningin eerbewijzen gebracht door de gilden van St. Cathrien, St. Barbara, St. Sebastiaan en door „het oude Gilde" met welke laatste benaming het St. Jorisgilde is bedoeld.

**(Wordt vervolgd).**

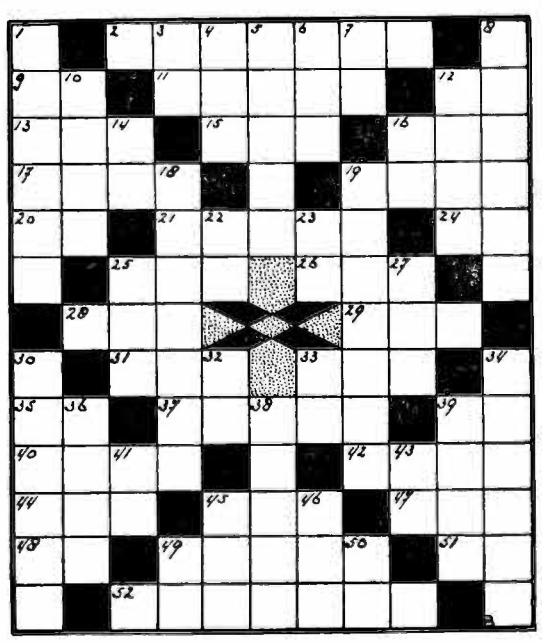

# DENKSPORT

HORIZONTAAL: **2. eiland (Ind.), 9. in het jaar der wereld, 11. boordsel, 12. rivier in Italië, 13. vochtig, 15. broeibak, 16. zouteloos, 17. medicus, 19. rieten mand, 20. predikant, 21. voorbeeld, 24. voorzetsel, 25. deel v.e. huis, 26. vloerbedekking, 28. soort bij, 29. lor, 31. vruchtennat, 33. houding, 35. maanstand, 37. roede, 39. zangnoot, 40. metaal, 42. spoorstaaf, 44. behoeftig, 45. moment, 47. dochter van Laban (bijb.), 48. deel v. d. Bijbel, 49. omlijsting, 51. deel v.e. mast, 52. kasbeheerder.**

VERTICAAL: **1. deel v. Amerika, 3. landbouwwerktuig, 4. gomachtige stof, 5. soort hert, 6. woud, 7. voegwoord, 8. reisartikel, 10. sterrebeeld, 12. deel, 14. bekende motorraces te Assen, 16. soort onderwijs, 18. edelsteen, 19. toetsenbord v.e. piano, 22. in orde, 23. rustend (v. predikant), 25. kledingstuk, 27. insect, 30. voordeel, 32. bloedverwant, 33. in het jaar des Heren, 34. zuil, 36. niet lang, 38. al, 39. insect, 41. voorzetsel, 43. reeds, 45. stapel hooi, 46. dakbedekking, 49. vogel, 50. zangnoot.**

## Oplossing vorige Puzzle

HORIZONTAAL: 1. rebel, 5. gebak, 10. Iran, 12. polo, 13. met, 14. bas, 15. dam, 16. pier, 18. ferm, 19. es, 20. engel, 23. me, 25. Oss, 27. krab, 28. slop, 30. Ede, 33. A.P., 35. klant, 37. H.A., 38. solo, 40. eden, 42. K.R.O., 43. Mei, 44. rit, 45. eind, 47. zode, 48. regen, 49. lepel.

VERTICAAL: 1. rimpel, 2. ereis, 3. bate, 4. en, 6. ep, 7. bode, 8. alarm, 9. kommer, 11. langs, 17. re, 18. Fl., 21. nobel, 22. Essen, 24. ark, 26. koe, 29. masker, 31. dadel, 32. mantel, 34. porie, 35. k.o., 36. te, 37. heide, 39. long, 41. drop, 46. de, 47. ze.

Te koop z.g.a.n. fornuiskachel. Wed. M. van de Sande, Kleinderliempde 2.

Te koop: Goed onderhouden fornuiskachel, distributie-luidspreker, 1 paar hoge zwarte, 1 paar lage zwarte, 1 paar lage bruine en 1 paar hoge bruine schoenen, resp. maat 45, 42, 41 en 29. Baroniestraat 63.

Boekhouder heeft enige tijd beschikbaar voor bijwerken van boeken. Brieven onder no. 14 Molenstraat 19.

Te koop: trouwjurk met sleep en sluier, wit, maat 38. Bevragen Molenstraat 19.

Te koop: Van Boxtels Vleessnijmachine met of zonder voet, in prima staat; een marmeren weegschaal, als nieuw (weegt tot 25 kg); een bloedcentrifuge (zonder motor) met gebruiksaanwijzing, weinig gebruikt; een Keukenfornuis, in prima staat en in gebruik te zien, bij A. M. van Nistelrooij, Rechterstraat 20, Boxtel.

Twee dragende varkens G.Y., 14 en 15 weken drachtig. Joh. van Hal, Luisel 3.

B.z.a. R.K. meisje voor dag en nacht, tegen 1 October. Brieven onder nr. 15 Molenstraat 19.

1½-Jarige Belgische merrie te koop en zware driftvarkens. Oirschotseweg 18.

Te koop: een toom biggen, waaronder gemerkte. W. de Punder, Kinderbos 1a.

B.z.a. net meisje voor naaiwerk aan huis, ook bovengoed. Bevragen onder no. 48 Molenstraat 19.

Goed tehuis gezocht voor zindelijke jonge poesjes (worden niet aan kinderen meegegeven). Afhalen Zaterdag ná 4 uur v. Leeuwenstraat 13.

Te koop: een goed onderhouden kinderwagen. Jan van Brabantstraat 33.

Woningruil. Vrije woning met tuin te Hilversum aangeboden in ruil voor woning te Boxtel. Nadere inlichtingen Stationstraat 32, Boxtel.

Gevraagd goede Slachtkonijnen à f 1,25 per kg, levend gewicht. Koks, Molenstraat 37

Hebt U kippen op te ruimen, dan naar Koks, Molenstr. 37.

Te koop bij F. J. Helmer, Roond 10, Boxtel: dorsmachine geschikt voor motorkracht, maaimachine, hakselmachine, hoogkar, bietensnijder, wasmachine, ploegen, eggen, mestkruiwagen, voerkisten, gierpomp, fornuiskachel, putring, tafels, kasten, ledikantje, enz.

Te koop: een toom biggen. J. v. Kempen, Langenberg 1.

Te koop z.g.a.n. kinderwagen. H. Voets, Nieuwstraat 190.

Te koop: een nieuwe haard. Bevragen Molenstraat 19.

In een leraarsgezin te Waalwijk wordt een alleszins net R.K. dienstmeisje gevraagd. Brieven aan Molenstraat 5, Boxtel.

**EIKELS**
**te koop gevraagd**
**à 6 cent per kilo**
**bij MELIS, Roond, Boxtel**

**Met pijnlijke voeten**
naar **Pedicure**
**Wies Gemen**
**Tel. 296 Stationstr. 14**

Kan geplaatst worden
**Halfwas**
OF
**Zetter-Drukker**
moet zelfstandig kunnen werken en met kleurendruk enigszins op de hoogte zijn.
Brieven onder no. 15, Molenstraat 19.

Accountantskantoor van
**H. CUPPEN**
Lid: Nederl. Benootschap v. Accountants
Lid: Bond van Belastingconsulenten
**Den Bosch**
Van Noremborghstraat 74, Tel. 8010
**Boxtel**
Prins Bernhardstraat 32, Tel 512
**BOEKHOUDINGEN en BELASTINGZAKEN**

**Als het gaat over Zaden of Bloemen**
**Steeds hoort ge dan v. Zogchel noemen**

**Fa M. CORVERS & F. VERHAGEN**
**De betere Dames- en Herenkleermakerij**
ACHTER 'T STADHUIS 17
'S-HERTOGENBOSCH
Telefoon 7567
ADRES VOOR BOXTEL:
BREUKELSESTRAAT 30

Ook in mindere prijsklasse.
Vraagt stalen collectie.
**Harris Tweedjassen à f 85-.**
Uit voorraad leverbaar.

# CIRCUS VAN BEVER
HET NEDERLANDSE CIRCUS VAN NAAM
**BOXTEL Terrein: Houtwerf aan de Molenstraat**
Zaterdag 23, Zondag 24 en Maandag 25 Sept. om 8 uur, Zondag 24 Sept. om 3 uur
VOLLEDIG AVONDPROGRAMMA

**Van Bevers Triomph-programma, sterker dan ooit tevoren!**

**KAROLY's**
de beste Hongaarse Ruiters v. h. continent.
**Eugène Karoly**
de vermaarde Hogeschoolrijder der Spaanse school

VAN BEVER's TROTS, de wereldberoemde 40 edele RASPAARDEN.

**JOE en EDDY ROSE**
de beroemde Belgische jongleurs

**RAYMONDE MARCOUD**
Sensaties in de lucht

**PLASTIC's,** moderne parterre acrobaten

**BIRD en BIRD**
de beroemde Deense parodisten met hun onvergelijkbare parodie: Mr. en Mrs. NACHTEGAAL

**3 KORSLEY's** vermaarde handvoltigeurs

**MISS EDELTON**
Het Deense elastische wonder

**TOTO & POLLY COMPANY**
fenomenale clowns met hun onovertreffbare dwaasheid

**HET VERSTERKT VAN BEVER ORKEST**
**met zijn specifieke Circus-Muziek.**
**3000 zitplaatsen 40 man personeel**
**60 Internationale Artisten.**
**PRIJZEN DER PLAATSEN: Loge f 3,—, Stalles f 2,50, 1e rang f 2,—, 2e rang f 1,50, 3e rang f 1,—**
**Matineeprijzen voor kinderen: Loge f 2,—, Stalles f 1,50, 1e rang f 1,25, 2e rang f 1,-, 3e rang f 0,75**
Plaatsbespreken en Kaartverkoop dagelijks aan de Cassawagen van 10—1 en vanaf 2 uur doorlopend.
Rijwielstalling onder toezicht op het Circusterrein aanwezig.
**BEZICHTIGING DER STALLEN: Zon- en Feestdagen van 10—12 uur. Aandere dagen van 1—5 uur.**

**Een wereldstad-programma**
**dat ieders verwachtingen overtreft.**

# Ja,

## „Beter gekleed, minder besteed"
*kan dat samengaan?*

*zegt Witteveen!*

Witteveen verkoopt **uitsluitend** damesconfectie. Een speciaalzaak dus. Wie méér wil bieden dan een ander, moet zich nu eenmaal specialiseren. Wàt wil Witteveen U dan bieden? Dit: betere kleding voor minder geld. De nieuwste, aparte modellen van de allerbeste kwaliteiten, perfect afgewerkt, tegen lagere prijzen dan U gewend bent. „Beter gekleed, minder besteed" - dat kàn samengaan. Witteveen's nieuwe, bijzonder gevarieerde Najaarscollectie is er het bewijs van.

*Mantel met Zilvervos*
in duvetine en velours, zwart en grijs, met zilvervos. Ook in bruin met blauwvos.
Maten 38-46 **f 159.-**
Zéér voordelig.

*Jersey Japon*
in bordeaux, grijs, lavendel, met garnering in contrasterende kleuren.
Maten 38-46 **f 69.75**

**Witteveen**
Eindhoven, Rechtestraat 50
Amsterdam, Kalverstraat 45-47

**DE GRUYTER'S**
***Snoepje van de week***
**een zakje heerlijke versnaperingen**
**en een kinderverrassing 10 ct**
923
BIJ AANKOOP VAN FL. 2,50 DE GRUYTER-ARTIKELEN

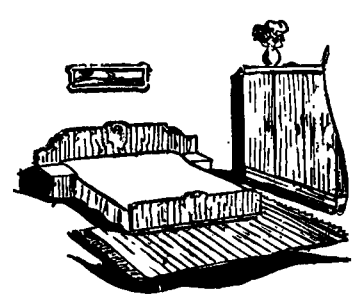

**Gothieke Slaapkamer**

ZEER MOOI VAN AFWERKING EN APART VAN UITVOERING, WAARVAN U JAREN PLEZIER KUNT HEBBEN. BESTAANDE UIT:

**TOOGLEDIKANT**
**2 NACHTKASTJES**
**LINNENKAST**
**TAFELTJE**
**2 STOELEN**

COMPLEET **525,-**

*F. J. Witteveen*
BOXTEL

**Onze Brandweer is paraat.**
Hebt U ze nodig draai dan telefoonnummer
200

**Corsetten naar maat**
IEDERE DAG GELEGENHEID TOT AANMETEN
**Goede pasvorm gegarandeerd**
VERDER **ELASTIEKEN KOUSEN BREUKBANDEN, BUIKGORDELS enz.**
**DROGISTERIJ „DE VIJZEL"**
**MARKT 12 - BOXTEL**

**In 't Rokersparadijs „SYLPHIDE"**
Steeds het nieuwste
**Ontvangen** de nieuwe RITMEESTER
f 2,50, 3,—, 3,50, 4,—
VOORRADIG in alle prijsklassen, Elisabeth Bas, Duc George, Hofnar, Velasques, Aida, Antonio, Senator enz. enz. ook in blikverpakking.
**Engelse Import Sigaretten:** Churchman, Player, Plane, Spangled. Fifteens, State-Express
Nieuwste Sigaretten: Sir Percy f 1,-, Boston f 0,70,
Extra lange sigaret: Red Blue f 1,20, Long Run f 0,85, Arsenal f 1,-
Verder alle bekende merken Shag o.a. Matrozenshag in blik.

**20 werktuige REPARATIE-AFDELING voor alle ELECTRISCHE APPARATEN en RADIO TOESTELLEN**
★ SNEL
★ VAKKUNDIG
★ VOLLEDIGE GARANTIE
★ BILLIJKE PRIJZEN
★ DE BESTE MONTEURS
★ DE MODERNSTE WERKPLAATS
★ DE NIEUWSTE INSTRUMENTEN
★ DESGEWENST AFHALEN EN BEZORGEN

**VAN BOXTEL** N.V. HANDELMIJ
CLARISSENSTRAAT 3, BOXTEL, TEL. 479

**Gevraagd Nette Meisjes**

van 16 jaar en ouder, voor de mangel- en strijkafdeling

**Wasserij Crols & Co. Eindhovenseweg**

---

**WASDAG, de PRETTIGSTE dag van de week**

INDIEN U WAST MET EEN

**Electrische Wasmachine**

Uit voorraad kunnen wij ze U leveren
Komt 'ns kijken, het verplicht U tot niets

**MIELE** in hout en emaille uitvoering
**HOOVER** de bekende wasmachine
**H.W.F.** wasmachine's en anderen

**W. v. DONGEN** v. LEEUWENSTRAAT 11 en 5 **BOXTEL**

---

**Wie met de Vastendagen KAAS en VIS wil eten**
**moet Dirk Vos niet vergeten**

**Stationstr. 44 - Tel. 527**

---

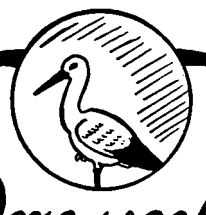

*Deze week:*

**een prima waterproof**

**peau de pêche herenregenjas**

(van de bekende Falkonfabrieken)

in de moderne kleuren:
middenbruin
donkerbeige
nègre.

Voorde speciaal lage prijs van

**35.00**

**'t Is weer „In den Ooievaar"**

*Fa A. P. v. d. Boomen-Resink*

**STATIONSTRAAT 43**

**BOXTEL**

---

Bij HET KOPEN van een

**VULPENHOUDER**

is het noodzakelijk:

1e. dat U een grote verscheidenheid van de meest bekende merken voorgelegd wordt;
2e. dat U een pen kunt uitzoeken die het best voor Uw hand geschikt is;
3e. dat U de meest volledige garantie krijgt, zodat het uitgesloten is dat U een penhouder koopt die U niet geheel bevredigt.

AAN DEZE DRIE PUNTEN VOLDOET

**Boekhandel TIELEN**

VOLLEDIG

Gaarne tonen wij U – geheel vrijblijvend – onze collectie.

ZO PAS ONTVANGEN:

**Een VIERKLEUREN Ball-pen**

zeer geschikt voor tekenaars, correctoren en voor allen die geregeld met diverse kleuren moeten werken.

**PRIJS f 12.50**

---

**Mag. „DE BIJENKORF"**

**A. VAN KOL**

BOXTEL Stationstr. 55 - Tel. 406
Markt 14 - Tel. 489
SCHIJNDEL - Hoofdstr. 141 - Tel. 319

Heden ontvingen wij
een pracht sortering

**Damestassen**

in diverse moderne tinten
met bijpassende portemonnaie

**Voor de a.s. Eerste H. Communie**

GROTE SORTERING

**Kindertasjes**

**U SLAAGT IN:**

**„DE BIJENKORF"**

---

**BRILLEN EN UURWERKEN**

**F. P. v. Langen, Stationstr. 62**

HORLOGER - OPTICIËN - JUWELIER

Ruime keuze glasbrillen en andere monturen voorradig **Tel. 584**

Leverancier voor ALLE Ziekenfondsen

RUIME SORTERING IN
Horloges, Wekkers, Pendules, Klokken

---

Wij hebben wederom 'n ruime sortering in

**Voetbal-, Hockey- en Tafeltennis-artikelen**

| | |
|---|---|
| VOETBALLEN | HOCKEYSTICKS |
| VOETBALSCHOENEN | HOCKEYBALLEN |
| VOETBALJERSEY'S | HOCKEYSCHOENEN |
| VOETBALBROEKEN | HOCKEYBROEKEN |
| ENKEL- & KNIEKOUSEN | HOCKEYJERSEY'S |
| VOETBALKOUSEN | BEENBESCHERMERS |
| TAFELTENNISBALLEN | TAFELTENNISBATS |

**J. A. GEMEN, Schoen- en Sporthandel**

Stationstraat 14 BOXTEL Tel. 296

---

Rookt kwaliteit vol geur en smaak
en Koopt bij Bert van den Braak!

BARONIESTRAAT 73, Telefoon 450

---

**DAMES!!** Kent U ze nog??

**KHASANA LIPSTICK**

f 0.95 EN f 0.95

**KALODERMA-GELEE**

**PARFUMERIE M. J. v. d. BROEK**

TEL. 220 BREUKELSESTRAAT 34

---

uw **„Braderie"** succeshoekje

**STALEN LEDIKANT**

2 persoons met voetbord Reseda met creme gelakt matras. 5 jaar garantie. **47,50**

**UITSCHUIFTAFEL**

AVA PATENT
Zwaar beuken onderstel, eiken gefineerd blad.
80 × 100 cm **36,50**

*F. J. Witteveen*
BOXTEL

---

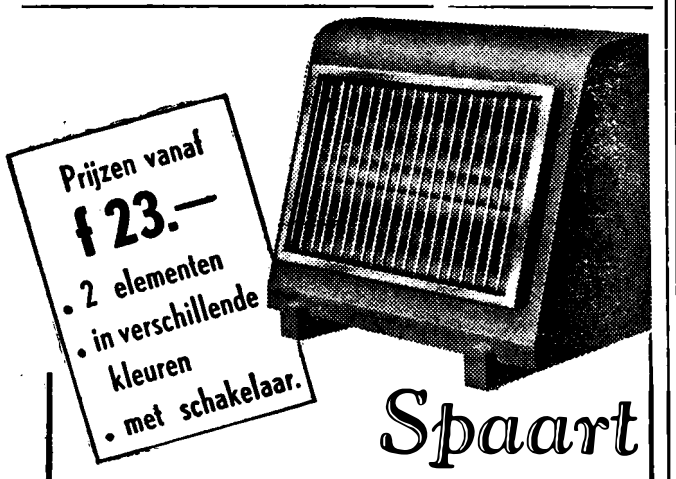


*Spaart uw kolen*

Verdrijft de kilte met een electrische straalkachel van **van Boxtel.** De ideale bijverwarming voor kille najaarsdagen.

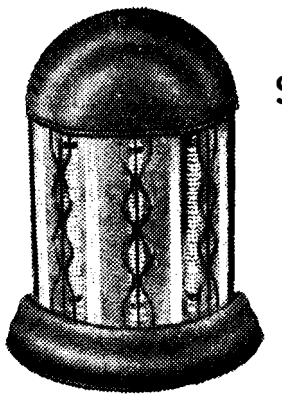

Sierlijk haardmodel
met 3 elementen
naar 3 kanten
uitstralend
2 schakelaars
**f 34.50**

- *veilig, ook voor uw kinderen*
- *zuinig in stroomverbruik*
- *solide van constructie*

**VAN BOXTEL**
N.V. HANDELMIJ
CLARISSENSTRAAT 3, BOXTEL, TEL. 479

---

**....Vroeger was de MODE heel anders dan nu.**

Wat de huidige **MODE** brengt kunt U op onze

# MODE-SHOW

27 September a.s. in de foyer van de Ark komen bezichtigen.

'sMiddags van 3.30 - 6 uur.
'sAvonds van 8.30 - 11 uur.

# F. J. WITTEVEEN

BOXTEL

Kaartverkoop à f 2,50, Thé Complet inbegrepen, in onze zaak en 27 Sept. alleen in De Ark, voor middagshow van 10-12 uur, voor avondshow van 4-6 uur.

---

**Voor verzorging uwer pijnlijke voeten**

NAAR

**Jo v. Grinsven-v. Summeren**

Medisch Gedipl. Voetverzorgster
**MARKT 15**
Ook aan huis te ontbieden

---

**Kent U Glas-in-Lood?**

NIET ??

Kijk eens bij uw buurman, dan weet u hoe gezellig 't is

Het wordt gemaakt bij:

**Atelier P. VAN ROSSUM**

bij Sportpark O.D.C. BOXTEL Tel. 575

---

*Nu nog tegen voordelige prijzen*

Wij etaleren deze week een buitengewoon grote collectie

**DAMES- EN HERENPOLSHORLOGES**

Nieuwste Jaarbeursmodellen
Alle uurwerken met garantie

*Fa A. v. Vlerken, Boxtel*

*Kruisstraat 10* *Juwelier - Horloger*

---

**Juist.. iets voor U!**

**2 voor 1 prijs**

**1 + 1 = 1**

**Eiken old fin. complete Slaapkamer:**

Linnenkast 1/2 hang, 1/2 legkast
2 persoons toogledikant
2 nachtkastjes met glasplaten
Tafel
2 beklede stoelen (stof naar keuze)

**Bovendien een 2-persoons gezondheidsmatras met garantie**

en

**Eiken old fin. Huiskamer:**

Groot dressoir 165 cm breed
Uitschuiftafel
2 verende fauteuils met pluche bekleding
4 verende stoelen met pluche bekleding

**Samen voor 690.=**

**Heden geëtaleerd Breukelsestraat 9**

**„In den Ooievaar"**

**Fa. A. P. van den Boomen-Resink**

Brabant's Centrum
No. 304 - 22 SEPT. 1950

# Bertha Hertogh

We hebben vroeger ooit spannende ogenblikken beleefd, als de meester, juffrouw of zuster ons op een mistige herfstdag vertelde van zeerovers, die in oude tijden met hun schepen erop uit trokken om op de kusten der christenlanden jacht te maken op meisjes en vrouwen, die ze dan op de markten van Noord-Afrika als slavinnen verkochten aan de meest biedende. We beleefden ontroerende momenten in gezelschap van 'n eenzaam wenende christin, die in de harem of de gevangenis door het getraliede venster naar de zingende vogel zat te staren en dacht aan haar vaderland. En als een van de klaskleuters dan schuchter het vingertje opstak en vroeg: „Gebeurt dat nu nog, Juffrouw?", dan antwoordde Juffrouw: „Nee, nu niet meer. Nu zijn de mensen allemaal beschaafd. Trouwens de piraten (zo heetten die zeeschuimers) zouden al heel gauw gepakt en misschien wel opgehangen worden", bij welke verklaring we dan kinderlijk pleegden te gruwen.
Neen, dat gebeurt nu niet meer! De mensen zijn nu allemaal beschaafd. Dat is b.v. ook baboe Aminah, die zomaar een katholiek meisje van dertien jaar verdonkeremaande. Dat zijn b.v. ook de muzelmannen, die van een blaag, die nog op school hoorde te zitten, mevrouw zus en zo gemaakt hebben. Dat zijn ook bepaalde lieden van de Engelse bestuursorganen, die ginds zoete koekjes bakken met de zonen van de profeet, die ze niet voor het hoofd willen stoten. Dat is ook een zekere rechter, die meer krom dan recht spreekt, omdat hij de „rechtmatige aanspraken" van de Islam wil eerbiedigen. Dat zijn al die Moslems, die op hun achterste poten staan om de „eer van hun godsdienst". Dat zijn al de lieden, die zich zeer kies buiten deze affaire willen houden, omdat ze bang zijn voor de rommelpot in 't hanenkot. Dat zijn ook degenen, die vinden, dat men „de zaak niet zo moet opblazen".
Och nee, dat hebben we indertijd toch ook niet gedaan om de baby van Lindbergh?
Of om de heren Sacco en Vanzetti?
En ondertussen heeft de fatsoenlijke wereld weer eens kunnen ervaren, dat ondanks al het geconfereer over „De Rechten van de Mens", „De Menselijke Waardigheid" en aanverwante artikelen, die menselijke waardigheid en die rechten verkracht worden met een vanzelfsprekendheid, waarvan we maar niet kunnen bekomen. Men streelt een kind van dertien jaar, moffelt het ergens weg, maakt er een islamiet van en als het ontdekt wordt, huwt men het uit.
De ouders hebben daarna niets meer over hun eigen vlees en bloed te vertellen. Dat is eigendom geworden van de Islam. Regeringsinstanties kunnen niets méér doen dan praten en bemiddelen en lankmoedig afwachten, wat men daarop in moslem-kringen gelieft te antwoorden.
Nederland leeft met de onterfde ouders mee en de pers laat zich niet onbetuigd. Terecht! Het gaat niet om één Bertha Hertogh maar om alle Bertha's, om de rechten van alle christen vrouwen en meisjes. Wij wensen haar niet uit te leveren aan de willekeur van moderne zeeschuimers en piraten, waar ze dan ook zitten en hoe ze ook heten. Wij verlangen van heel de beschaafde wereld, dat zij een einde make aan deze eer- en rechtsverkrachting in diplomatieke stijl. Bertha Hertogh is een katholiek meisje en dochter van de Nederlandse christelijke stam, en hoort in een christelijk milieu bij haar bloedeigen christelijke ouders thuis.
Als de weldenkende wereld er niet in slaagt de geschonden orde te herstellen, dan huiveren wij voor de toekomst, waarin alles mogelijk zal blijken!
Tot slot zouden we de pers — de katholieke niet uitgezonderd — willen suggeren, ook ten opzichte van de radeloze ouders een meer medelijdende houding aan te nemen door elke foto, die hun ouderliefde diep moet krenken, uit haar kolommen te weren. Portretten, waarop Bertha Hertogh door baboe Aminah op inktvisachtige wijze wordt omhelsd of waarop Mevrouw zus en zo met haar „echtgenoot" staat afgebeeld, kunnen niet anders nodeloos het verdriet van de beroofde ouders vergroten. Geen enkel belang is ermee gediend!

## De boodschap van het heil op vleugels

Een ranke Dakota staat op het vliegveld. De motoren zijn het luchtlied begonnen en het gezelschap er rondom heen gaat aanstalten maken om afscheid te nemen. Het is een vreemd gezelschap: het wit en zwart en bruin van toog en pij. Er is niets van de koude zakelijkheid en vanzelfsprekendheid waarmee anders een vliegtuig wordt bevolkt. Het is een missievliegtuig. Een Missiebisschop groet ergens onder de vleugel zijn familie; een wit zustertje met een paar tranen in de ooghoeken lacht vanaf de trap van het vliegtuig en zwaait een laatst vaarwel: een vaarwel voor het leven. De motoren gieren heftiger. Er worden zegens gegeven, geglimlacht en bemoedigend op schouders geklopt. De pioniers van het geloof gaan hun arbeid beginnen of herbeginnen. En als de vogel hoog in de lucht snelt, en zijn schaduw een groot kruis op de aarde tekent, dan weten wij dat het de glorie van het Kruis is, dat vervoerd wordt naar vreemde landen.
Na de oorlog zijn de missionarissen over de gehele wereld, onder aansporing van de Heilige Stoel, begonnen hun vervoer in eigen handen te nemen. De organisatie, die daarvoor gesticht werd, kreeg de naam RAPTIM en het Hoofdkantoor werd gevestigd te 's-Gravenhage. Door deze samenbundeling wordt het vervoer aanmerkelijk goedkoper, soms zelfs tot de halve prijs gereduceerd. Waar de medewerking algemeen is, worden speciale vliegtuigen ingelegd. De weg door de wereld, die voor de zakenman steeds kleiner wordt, moet ook voor de missionaris kleiner en zo goedkoop mogelijk worden. Daarvoor ijvert RAPTIM. Ook ouders van missionarissen, vooral van missiezusters, hebben al deze gelegenheid aangegrepen om een bezoek te brengen aan de missie van hun kind, iets waaraan tot nu toe niemand durfde denken.
De RAPTIM spreidt zijn activiteit over de gehele wereld uit. Elk vliegtuig, dat vertrekt is een beeld van de heilige Kerk door de veelheid van talen en pijen en door de éne blije apostolische geest.
In de afgelopen week werden o.a. 91 missionarissen van en naar Afrika vervoerd. Deze missionarissen waren van 18 verschillende nationaliteiten en 15 verschillende ordes. Er waren Belgen, Engelsen, Nederlanders, Duitsers, Ieren, Fransen, Zwitsers, Canadezen, Zuid-Afrinen, Oostenrijkers, Italianen. Onder de gevarieerde ordes in bruin, wit en zwart waren Witte Paters, Dominicanen, Mill Hillers, Capucijnen, Benedictijnen, Paters van de H. Geest, van het H. Hart van Jezus, van het Goddelijk Woord, Passionisten, Servieten, Marianhillers, Witte Zusters, Ursulinen en nog andere buitenlandse Congregaties. Onder hen waren 4 Missiebisschoppen, waarbij Mgr. van Oorschot en de Negerbisschop Kiwanuka. In deze snelle tijd zendt God zijn heilige boodschap op vleugels.

## Burgerlijke Stand

GEBOREN: Clara C. d. v. J. J. v. Schaijk en M. C. v. d. Bersselaar — Cornelius Fr. M. zoon van J. v. d. Besselaar en H. A. Bevers — Johannes C. M. zoon van C. J. Boeren en A. L. Verhoeven — Hendrika G. J. M. dochter van M. M. v. Beurden en C. A. Oudejans — Antonius J. A. zoon van A. v. d. Brand en Th. M. Paijmans — Hendrikus C. zoon van C. J. Bertens en J. M. van Schijndel — Johanna W. dochter van W. M. Meulendijk en M. J. T. Bosch — Elisabeth M. P. C. dochter van J. C. Schuller en M. J. van de Langenberg — Antonius Fr. zoon van W. H. Michiels en J. M. Bekkers — Andreas G. zoon van Fr. H. Geerts en J. C. de Wit — Leonardus A. Fr. M. zoon van S. P. J. Kwinten en J. M. v. d. Sanden — Andreas H. M. zoon van J. H. Geerts en A. C. van Ruremonde.
ONDERTROUWD: Johannes A. Verstijnen en Johanna M. van de Wassenberg.
GEHUWD: Adriaan J. A. M. van der Putten en Maria Th. van de Meerendonk.
OVERLEDEN: Johanna van Handel, oud 69 jaren, echtgenote van A. Vriens — Johannes J. van Kempen, oud 70 jaren.

## Arbeidsbureau Boxtel

STAND VAN VRAAG EN AANBOD OP 20 SEPTEMBER 1950.

AANBOD: 1 schoenreparateur, 1 chemisch-bleker, 1 leerling anker-wikkelaar, 1 electromonteur, 1 bankwerker, 1 grofsmid, 1 auto hulpmonteur, 1 chauffeur, 1 magazijnbediende, Administratieve krachten, met en zonder ervaring.
VRAAG: 2 metselaars voor onderhoud en nieuwbouw, 1 loopknecht-leerling winkelbediende, 1 jongen 14—17 jaar voor linnenfabriek, 1 jongen 14—17 jr. voor leerling wasserijknecht, leerling-sigarenmakers, 1 hulp in groentezaak, 14 jaar, arbeiders 18—35 jaar voor metaalmontage e.a., 1 R.K. boerenknecht 14—15 jaar voor omgeving, R.K. meisjes voor huishouding, meisjes voor wasserijen, confectie, sigaren, metaalmontage-nijverheid.
Alle inlichtingen vrijblijvend te vragen bij het Arbeidsbureau.

## Het Klimaat en het Weer op Korea.

**Winterhalfjaar voor gevechtshandelingen gunstiger.**

(Van onze weerkundige medewerker).

Het schiereiland Korea staat als gevolg van de oorlogshandelingen in het middelpunt van de wereldbelangstelling. Voor militaire operaties is vooral het „weer" en ook het „klimaat" van groot belang. Wij willen U daarom eens even meenemen naar het Verre Oosten om eens te zien hoe het met het klimaat op Korea is gesteld. Zuid-Korea heeft een lengte van ruim 400 km (ongeveer van Groningen tot Luxemburg) en is gemiddeld 250 km breed. De noordgrens, die Zuid- van Noord-Korea scheidt, ligt of liever gezegd wordt gevormd door de 38ste breedtegraad. Zuid-Korea ligt dus ongeveer op dezelfde breedte als Zuid-Spanje, Sicilië en Zuid-Griekenland. Het klimaat aldaar kan echter niet met dat van deze streken vergeleken worden, daar Korea meer een moesonklimaat heeft met veel koudere winters.
Als gevolg van dit moesonklimaat waait er van September tot Maart een overwegend Noordelijke wind en van Maart tot September, dus gedurende de zomermaanden, een overwegend Zuidelijke wind. Voor militaire operaties is het winterhalfjaar aanmerkelijk gunstiger dan het zomerhalfjaar, zowel voor de landals voor de luchtmacht. Het winterhalfjaar kenmerkt zich als een droogtemoeson met veel helder en mooi weer, maar veel kouder dan in onze omgeving. In het Noorden varieert de temperatuur van December tot Maart tussen de 8 en 10 gr. C. onder nul. Ondanks de vrij lage temperaturen en de af en toe scherpe, sterke, koude Noordenwinden is deze tijd van het jaar niet alleen voor de luchtmacht maar ook voor de landtroepen veel gunstiger. Van Mei tot September vallen er grote hoeveelheden regens, die de wegen soms onbegaanbaar maken, terwijl het zeer hoge vochtgehalte van de lucht, n.l. gemiddeld 85 %, een zeer afmattende en vermoeiende invloed uitoefent. Hoe puffen wij in de zomer al niet wanneer het zo broeierig is; b.v. vóór een naderend onweer. In Korea heerst dit klimaat enige maanden aaneen. Helder mooi zomerweer komt er in deze tijd van het jaar maar zelden voor, terwijl er maandelijks, gedurende het zomerhalfjaar 200—300 mm regen valt (in ons land 70—80 mm) De gemiddelde zomertemperatuur varieert tussen de 24 en 26 gr. C. tegen 17 en 19 gr. C. in ons land.
De periode waarin dus tot op heden in Korea is gevochten, merendeels door soldaten die een heel ander klimaat gewend zijn, is wel de ongunstigste van het gehele jaar, n.l. met veel bewolking, slecht zicht, zeer warm drukkend weer en zware regens. De verbetering, die reeds deze maand zal intreden, zal ongetwijfeld een gunstige uitwerking hebben, daar ook de luchtmacht, die de laatste tijd vele keren als gevolg van het slechte weer niets kon uitrichten, haar volle gewicht in de schaal kan leggen. Dat het „klimaat" voor oorlogvoering ZEER belangrijk is, daarover wisten wijlen Napoleon en Hitler mee te praten. Zij beiden hebben de Siberische koude in Rusland niet overleefd.

(Nadruk verboden).

# Parochie-Agenda

PAROCHIE ST. PETRUS, BOXTEL.

**17e Zondag na Pinksteren.**
**24 September 1950.**

De H.H. Missen zijn om half 7, kwart voor 8, 9 uur en om half 11 de Hoogmis.
De H. Mis van half 7 wordt opgedragen voor Franciscus v. d. Velden vanwege kinderen en kleinkinderen, de H. Mis van kwart voor 8 voor het geestelijk en tijdelijk welzijn van de parochie, en de Hoogmis voor Wilhelmus Snellaars en Adriana van Hal de hsvr.
Vandaag gaat in alle H.H. Missen de 1e schaal voor de seminaries van ons bisdom, terwijl de tweede schaal gaat voor de bijzondere noden van het Episcopaat, welke beide collectes ten zeerste in de milddadigheid van de gelovigen worden aanbevolen.
Vandaag om kwart voor 12 Mariagarde in de kapel van Duinendaal. Hedenavond om 7 uur Kruisweg voor degenen, wier namen in de maanden Juli, Augustus en September op het zielboek zijn geplaatst, waarna kort lof.
Donderdagavond om 7 uur Lof met rozenhoedje.
Zaterdag is er gelegenheid tot biechten van half 3 tot 4 uur en van 6 tot half 8.
Dopen iedere dag van half 3 tot 3 uur.
A.s. Zondag begint de Octobermaand.

Gedurende deze maand zal het iedere avond om 7 uur lof zijn met rozenhoedje en gebed tot St. Jozef.
De eerste H. Communie voor de kinderen van 7 jaar zal plaats hebben op Zondag 15 October.
A.s. Dinsdag om half 8 Kindsheidmis met Kinderzegen.
Op 't retraitehuis Layola wordt een retraite gegeven voor dienstplichtigen die in October 1950 of Maart 1951 worden opgeroepen. Deze retraite begint Vrijdag 29 September des avonds om 7 uur en eindigt Maandag 2 October des morgens om 9 uur.
MAANDAG: om kwart voor 7 gel. H. Mis ter ere van O. L. Vrouw van Altijddurende Bijstand; om half 8 gel. H. Mis voor Harrie v. d. Wetering; z.a. gel. H. Mis voor Allegonda Smits-Baks te Eindhoven overleden; om half 9 gel. jrgt. voor Gerard Vekemans.
DINSDAG: om kw. voor 7 gel. H. Mis v. Wilhelmina v. d. Anker-Brands; z.a. gel. H. Mis voor Wilhelmus Meulendijk te Schijndel overleden; om half 8 gel. H. Mis tot intentie van het Genootschap van de H. Kindsheid; z.a. gel. H. Mis voor Josephus van Oers; om half 9 gel. H. Mis voor Marinus v. d. Boogaard.
WOENSDAG: om kwart voor 7 gez. mndst. voor Wilhelmina Cordewinders; z.a. gel. H. Mis voor Marinus v. d. Sande; om half 8 gel. H. Mis voor Jacobus Raaymakers vanwege de R. K. Slagersvereniging St. Antonius Abt; om half 9 gel. H. Mis voor Henricus Prick.
DONDERDAG: om kwart voor 7 gel. mndst. voor Maria Poirters-van Dijk; z.a. gel. mndst. voor Johannes v. d. Meyden; om half 8 gel. H. Mis voor Johanna van Run-Russens, vanwege de Bond van het H. Hart; om half 9 gez. mndst. voor Jacobus Raaymakers. Hedenavond om 7 uur Lof met rozenhoedje.
VRIJDAG: om kwart voor 7 gel. jrgt. voor Franciscus den Otter; z.a. gel. mndst. v. Lucia de Visser-Paddenburg; om half 8 gel. jrgt. voor Johanna Verschuren-de Greef; om half 9 gel. H. Mis voor Antonius Schellen.
ZATERDAG: om kwart voor 7 gez. mndst. voor Lucia de Visser-Paddenburg; z.a. gel. jrgt. voor Antoinetta Grilis-van Schijndel; om half 8 gel. mndst. voor Johanna van Run-Russens; om half 9 gel. H. Mis voor Jacobus Raaymakers vanwege de St. Elizabetvereniging.
**Het H. Sacrament des Huwelijks wensen te ontvangen:** Cornelis v. d. Bongaardt uit de parochie van het H. Hart en Johanna Rovers, geb. in de par. van het H. Hart en won. in deze parochie, waarvan heden de 1e afkondiging geschiedt; Adrianus Josephus Antonius Maria van der Putten, geb. te Winssen en won. te Eindhoven (philipsdorp) en Maria Theresia van de Meerendonk uit deze parochie; Josephus Hubertus Wijckmans, geb. te Zwolle (Maria Hemelvaart) en won. te Oss (St. Gerardus Majella) en Maria Adriana de Pijper uit deze parochie; Marinus Josephus Schuurmans geb .te Berlicum en won. te Schijndel (Boschweg) en Martina Johanna Pennings, geb. in de par. van het H. Hart en won. in deze parochie, waarvan heden de 3e afkondiging geschiedt. De gelovigen zijn verplicht de hun bekende huwelijksbeletselen, waarin niet is gedispenseerd, ten spoedigste aan de pastoor bekend te maken.

## PAROCHIE H. HART, BOXTEL.

**17e Zondag na Pinksteren.**
**24 September 1940.**

De H. Missen zijn om 6 uur voor Adriana van der Linden van Erp vanwege de Broederschap van St. Willibrord; om 7 uur voor het geestelijk en tijdelijk welzijn van de parochie; om 8 uur jrgt. voor overleden echtgenote (M); om kwart over 9 voor behouden terugkeer uit Indonesië; om half 11 de hoogmis voor Maria van Weert-Karssemakers, vanwege de Retraitepenning.
De eerste schaal is voor het Seminarie; en de tweede voor de Bijzondere Noden.
Onmiddellijk na de hoogmis Santa Teresa in de kapel van de Zusters Ursulinen; en om kwart voor 12 H. Familie voor de jongens in de kerk.
Om 7 uur Lof met rozenhoedje, voor onze parochianen welke nog in het buitenland vertoeven, en voor het behoud van de vrede.
Vrijdag — feestdag van de H. Michaël, om 7 uur Groepsmis voor de Gidsen.
Deze maand zullen de zelatricen van de St. Pieterspenning het vastgestelde bedrag aan huis komen ophalen.
MAANDAG 25 Sept.: 7 uur l. m. voor Adriana v. d. Linden-v. Erp; Maria-altaar l. j. voor Maria v. Genuchten; kwart voor 8 l. j. voor Petrus v. Gils en Theodora Traa z.e.; Maria-altaar l. j. voor Piet Voets; half 9 l. d. voor de overleden leden van de Handboogschutterij l'Union.
DINSDAG 26 Sept.: 7 uur l. d. voor Willibrord van Zeeland en Jacobus de zoon; Maria-altaar l. d. voor Frans Dieden te Cromvoirt overleden; kwart voor 8 l. j. voor Petronella v. Eindhoven-Kruissen; Maria-altaar l. j. voor Theodorus v. Genuchten; half 9 l. m. voor Maria Jacoba van Weert-Karssemakers.
WOENSDAG 27 Sept.: 7 uur gef. l. j. voor Cornelis v. d. Langenberg; Maria-altaar l. d. voor Maria Kurvers-v. Nistelrooy; kwart voor 8 l. j. voor Johanna Verbunt-van Mechelen; Maria-altaar l. m. voor Petrus Wilhelmus Melis; half 9 l. d. voor Wilhelmina Olieslagers te Gemonde overleden.
DONDERDAG 28 Sept.: 7 uur gef. l. j. voor Maria v. d. Langenberg-v. d. Sande; Maria-altaar l. d. voor Petrus Baayens (laatste); kwart voor 8 l. m. voor Gijsbertha van Hommel-v. d. Bosch; Maria-altaar l. m. voor Adriaan Karssemakers; half 9 l. d. voor Joke van Baast (vanwege broer Harry).
VRIJDAG 29 Sept.: 7 uur l. d. voor Mathilde Schepens-Hoenselaars; Maria-altaar Groepsmis voor de Gidsen; kwart voor 8 l. d. tot zekere intentie; Maria-altaar l. m. voor Maria Kurvers-van Nistelrooij; halr 9 l. d. voor overleden ouders Paymans-v. Eindhoven.
ZATERDAG 30 Sept.: 7 uur l. m. voor Waltherus Joh. van Tuyn; Maria-altaar l. d. voor Johannes v. Riel en Petronella Leermakers z. e.; kwart voor 8 l. m. voor Anna Maria v. d. Bogaard-v. d. Ven; Maria-altaar l. m. voor Petrus Voets; half 9 l. j. voor Anna Maria Doevendans-van Grinsen.

## PAR. H LAMBERTUS, GEMONDE.

**17e Zondag na Pinksteren.**
**24 September 1950.**

ZONDAG: half 8 H. Mis voor het welzijn der parochie; 10 uur jrgt. voor Marinus v. Oorschot.
MAANDAG: half 8 jrgt. voor Cornelis Fick.
DINSDAG: half 8 jrgt. voor Joanna Fick.
WOENSDAG: half 8 jrgt. voor Catharina Fick.
DONDERDAG: half 8 jrgt. voor Joannes v. Hal, Maria de hsvr. en Henricus v. d. Langenhuizen.
VRIJDAG: half 8 jrgt. voor Maria Henrica Schellekens.
ZATERDAG: half 8 jrgt. voor Cornelis Schellekens en Gertruda de hsvr..
**Deze week zullen geschieden:**
Maandag H. Mis voor Henrica v. d. Veerdonk-Kuijpers, te Den Dungen overleden. Dinsdag H. Mis voor Henrica v. Oorschot, Lev. Rozenkrans. Woensdag H. Mis voor Henrica v. Oorschot, Broederschap H. Willibrordus. Donderdag H. Mis voor Henrica v. Oorschot, broederschap H. Theresia. Vrijdag H. Mis voor Henrica v. Oorschot, broederschap H. Cunera. Zaterdag H. Mis voor Henrica v. Oorschot, v.w. de kinderen.

## PAROCHIE H. THERESIA, BOXTEL.

**17e Zondag na Pinksteren.**
**24 September 1950.**

**ZONDAG:** half 7 H. Mis tot bijzondere intentie. Hierbij wordt de kerk met een kaars vereerd; 8 uur jrgt. voor Johanna v. d. Schoot-Vrenssen; 10 uur de Hoogmis tot intentie van de parochianen. De gelovigen worden in de gelegenheid gesteld aan hun offerplicht te voldoen in de eerste schaal voor de B. N. Daarna hebben we open schaal voor de priester-opleiding op ons Bisschoppelijk Seminarie. Half 3 Lof met rozenhoedje.
MAANDAG: half 8 H. Mis voor Adrianus v. d. Loo, Johanna de dochter en Henricus de zoon.
DINSDAG: half 8 H. Mis voor Maria de Punder-Huige.
WOENSDAG: half 8 gez. mndst. voor Phelomina Vermulst-Reijnen.
DONDERDAG: half 8 H. Mis voor Theodorus v. d. Boer te 's Bosch overleden.
VRIJDAG: half 8 H. Mis tot intentie van Zijne Heiligheid de Paus.
ZATERDAG: half 8 H. Mis voor Adrianus Dankers.
Biechthoren van half 3 tot 4 uur en van half 6 tot half 8. Om half 7 H. Lof tot intentiie van Zijne Heiligheid de Paus en het H. Jaar.
30 dagen worden de gebeden verzocht voor Adriana v. d. Linden-v. Erp, in de parochie van het H. Hart te Boxtel, Arnoldus Bongers te Zeeland en Theodorus v. d. Boer te 's Hertogenbosch overleden.
**Het H. Sacrament des Huwelijks wensen te ontvangen:** Antonius Gerardus Janssen uit deze parochie en Maria Johanna Persoons uit de parochie van het H. Hart te Boxtel; Johannes Adrianus Vorstenbosch uit deze parochie en Johanna Maria Rutten uit de parochie van de H. Willibrord te Esch, waarvan heden de 3de afkondiging geschiedt.
Elders zal geschieden Donderdags een H. Mis tot intentie van de leden der Godvruchtige vereniging ter ere v. d. H. Theresia van het Kindje Jezus.

## PAR. ST. JAN'S ONTHOOFDING, LIEMPDE.

**17e Zondag na Pinksteren.**
**24 September 1950.**

ZONDAG: half 7 l. j. voor Mathilda Prinsen; 8 uur l. j. voor Leon. Welvaarts; 10 uur de hoogmis tot welzijn der parochie. 3 uur Lof, daarna jongenscongregatie.
MAANDAG tot ZATERDAG. 7 uur z. 7e voor Theod. v. d. Boer.
MAANDAG: half 8 z. j. voor Mart. Bekkers; 8 uur l. j. voor Arn. v. d. Staak en Hendrica de hsvr.
DINSDAG: half 8 z. j. voor Francisca Mart. Bekkers; 8 uur l. j. voor Hendr. v. Hal, Petronella de hsvr. en Theod. de zoon.
WOENSDAG: half 8 z. j. voor Wilhelmina Wilh. Bakx; 8 l. j. Adr. v. Aarle.
DONDERDAG: half 8 z. j. voor Ant. v. Abeelen; 8 uur l. mndst. voor Adr. v. d. Velden.
VRIJDAG: half 8 z. j. voor Maria Ant. v. Abeelen; 8 uur l. j. voor Adriana Adr. v. Aarle.
ZATERDAG: half 8 z. j. voor Maria Franc. v. d. Sande; 8 uur l. m. voor Cornelia Traa.
ZONDAG: feestdag van O. L. Vrouw van de Rozenkrans; half 7 l. m. tot welzijn der parochie; 8 uur l. j. voor Corn. v. Aarle; de plechtige hoogmis z. 7e voor Theod. v. d. Boer; 3 uur plechtig Lof met processie.
**In de Kapel der Eerw. Zusters:**
Maandag 7 uur l. m. voor Arnoldus Bressers als overl. lid O. L. Vr. van de H. Eik. Dinsdag 7 uur l. m. voor Adr. v. d. Velden als overl. lid van de Boerenbond. Woensdag 7 uur l. m. voor Johanna Traa. Donderdag en Vrijdag 7 uur l. m. voor Corn. Schoenmakers. Zaterdag 7 uur l. m. voor Petronella Frans Vingerhoets, als overl. lid H. Bloed. Zondag 7 uur l. m. voor Theo v. Hal enz. vanwege de Koestraat.
Zaterdagnamiddag biechthoren van 2—4 uur en van 5—7 uur.
Gedurende de maand October volgens bisschoppelijk voorschrift iedere avond om half 7 Lof met rozenhoedje.
7e Theod. v. d. Boer te Liempde overleden.
30e Petronella Frans Vingerhoets te Liempde overleden.
**Missiebus :**
Bij uitvaart van Adr. v. d. Velden *f* 4,15.
Bij uitvaart van Petronella Frans Vingerhoets *f* 4.—.

## PAR. H. WILLIBRORDUS, ESCH.

**17e Zondag na Pinksteren**
**24 September 1950.**

H.H. Missen om 7 uur; half 9 en 10 uur Hoogmis voor de parochie. Tweede schaalcollecte voor 't Seminarie; derde voor Bijz. Noden Episcopaat en voor de nieuwe glas-in-lood-ramen. Na de middag om 3 uur Lof met Rozenhoedje; na het Lof een lied.
Zondag a.s. begint de Octobermaand, toegewijd aan O. L. Vrouw van de Rozenkrans. Gedurende de Octobermaand iedere avond om half 7 Lof met Rozenhoedje en gebed tot de H. Joseph.
ZONDAG: 7 uur mndst. voor Theresia Jansen-Schrauwen; half 9 H. Mis voor dierbare overledenen; 10 uur Hoogmis voor de parochie.
MAANDAG: half 8 H. Mis voor bijz. intentie; 8 uur gef. jrgt. voor Maria van Exsel.
DINSDAG: half 8 mndst. voor Cornelis van de Boogaard; 8 uur gef. jrgt. voor Wilhelmina van Exsel.
WOENSDAG: half 8 H. Mis voor de Familie van Gerven; 8 uur gef. jrgt. voor Johannes van Kempen.
DONDERDAG: half 8 mndst. voor Dymphena van Groesen-Blijlevens; 8 uur gef. jrgt. voor Adriana van Kempen-Sterke.
VRIJDAG: half 8 H. Mis voor de Familie van den Langenhuysen; 8 uur gef. H. Mis voor Mevr. Johanna Maria van Kuyk-Hackfoordt.
ZATERDAG: half 8 jrgt. voor Adrianus van Gerven; 8 uur gef. jrgt. voor Antonia van Kempen.
Elders: H. Mis voor Cornelia van Oers-v. d. Braak. H. Mis voor Albertus van Gemert.
**Missienaaikring Esch:**
Uit het Missiebusje van Martina Schoonens *f* 2,63.

## ST. CHARLES, HAL, BOXTEL.

Zondag 24 September. 17e Zondag na Pinksteren. Deze middag om 3 uur Lof met rozenhoedje.
Donderdag: om 8 uur lof.
Vrijdag: Feest van de H. Aartsengel Michaël. Om 8 uur Lof.
Zaterdag: om 8 uur Lof.
ZONDAG: om half 9 H. Mis voor Johanna Feldbrugge-Otterbeek.
MAANDAG: om 7 uur voor Wilhelmina van Uden-van der Bruggen, haar zonen en dochter.
DINSDAG: om 7 uur maandstond voor Tonny Schaffer.
WOENSDAG: om 7 uur ter ere van de H. Antonius.
DONDERDAG: om 7 uur voor de vrede.
VRIJDAG: om 7 uur ter ere van de H. Nicolaas van Tolentijn; om half 8 voor Mevrouw Henket-Windstosser.

6e JAARGANG No. 305 29 SEPTEMBER 1950

# Brabant's Centrum

Redactie en Administratie
MOLENSTRAAT 19
TELEF. 513 — GIRO 277703

VOORHEEN BOXTELSCHE COURANT

Advertentieprijs: 10 ct. p. kol. m.m.
Bij contract speciale tarieven.
Kleine advertentiën 6 ct. per woord.

KATHOLIEK WEEKBLAD VOOR BOXTEL EN OMGEVING

## Bewapening, Belasting en... Beleid

door dr. P. H. RITTER Jr.

Troonrede zowel als millioenennota hebben ons de gevaarlijke toestand waarin het land verkeert onverbloemd geopenbaard. Zij hebben evenwel nagelaten ons de uitkomst te wijzen. Het heeft er alle schijn van, dat de internationale omstandigheden, waartegenover wij machteloos staan, de situatie van ons land zodanig beheersen, dat de regering bij de verrassende wending, die de wereldgebeurtenissen telkens kunnen nemen, de toekomst niet meer kan overzien.

De moeilijkheden, waarin de regering verkeert, kunnen niet spreken tot het volksbewustzijn, wanneer men er zich toe bepaalt algemene stellingen te poneren, als deze dat de financiële débacle alleen kan worden voorkomen door verlaging van de consumptieve uitgaven van Overheid en onderdanen en dat wij nog harder moeten werken dan wij al doen, om de productie te vermeerderen.

Dit zijn waarheden, die niemand kan weerspreken, maar de vraag is gewettigd: kan de onderdaan zijn uitgaven nog verminderen, die door de uitgemergelde belastingen al tot het uiterste minimum moeten worden teruggebracht? Indien troonreden en millioenen-nota's niet in deftige en ingewikkelde formuleringen waren vervat, dan zou de eis, aan ons volk gesteld, hebben geluid: weest bereid terug te gaan tot de nooddruftigheid. De regering erkent voor zichzelve eveneens de plicht van een minimum van uitgaven. Dat heet dan, in de stijl der staats-stukken, dat in de vale noden en behoeften die ervaren worden, moet worden voorzien, terwijl de financiële toestand selectie en beperking eist. „Matig uw verlangens naar sociale tegemoetkomingen, anders gaan wij ten gronde", zo luidt de officiële oproep van de regering aan de bevolking. Wat wil dit zeggen, als men het goed doordenkt? Dat de nood waarin wij verkeren op den duur gaat dwingen tot een prijsgeven van de moderne staatsgedachte, die aan de overheid een sociale taak toebedeelt. De militaire uitgaven verslinden alles en zij stijgen, zonder dat men een haltpunt ziet.

**De kern van het probleem, dat ons foltert, is de oorlogstoerusting. Indien de koude oorlog morgen ophield en wij de bewapening konden laten vallen, dan zou ons land overmorgen, ondanks al het leed en al de verarming waardoor het werd getroffen – ondanks zelfs het prijsgeven van Indië – zich gunstig ontwikkelen en herstellen. De gehele financiële en economische situatie zou zich op slag wijzigen.**

Maar Mars vreet aan ons. Mars dreigt met een verwoesting van onze cultuur en van onze welvaart, ook als er geen schot valt. Men heeft het goede voornemen aan het grote publiek een inzicht te geven omtrent de staat van onze financiën, door hem op de film in beeld te brengen. Dit zou eigenlijk moeten gebeuren met de materie van alle departementen. Een beeld van de ontwikkeling onzer krijgsmacht, zou velen de ogen openen omtrent de zaken, die nu nog verborgen zijn in de geheime kamer der deskundigheid. Maar nu de film van het Ministerie van Oorlog er nog niet is, laten wij onze gedachten eens gaan over de vraag der bewapening.

* * *

Wij zijn er van overtuigd, dat ieder Nederlander bereid is tot de toestand van de hongerwinter weer te keren, indien hij zeker wist dat hij zich daardoor beveiligen kan tegen deportatie naar Siberië, concentratiekampen, schuilkelders, bombardementen, vuur-peleton en slavernij. Met andere woorden: indien hij er op kon rekenen, dat de militaire afweer hielp.

Voor de vrijheid zijn milliarden geen te dure prijs. Maar de verdediging van West-Europa verkeert nog in een stadium van voorbereiding. Het zal nog een paar jaar duren eer men gereed is, er zijn nog debatten en onenigheden over de vormen der samenwerking. En de agressie dreigt reeds nu. Wij zijn allerminst defaitisten en wij menen, dat men tóch met de opbouw van de afweer snel en doelbewust voort moet gaan. Maar wij vragen meer inzicht in het militair apparaat.

Is de regering, die onze laatste cent en ons laatset levensgenoegen vragen moet voor de strijd om de vrijheid, niet gehouden ons voor ogen te houden, wat en hoe het wapen is waarvoor wij betalen? Welke is de taak van Nederland in de internationale samenwerking? Welke waarborgen worden ons gegeven door de met ons verbonden mogendheden? En vooral: hoe is het eigen beleid bij de opbouw van onze weermacht?

**Aan de vooravond van de dag waarop het ons duidelijk werd gemaakt, hoe alle offers moeten gebracht worden en alle volkskrachten voor de weerbaarheid moeten worden gemobiliseerd, vond er juist over de strijdmacht, een spectaculair debat plaats in ons parlement. Het bleek daarbij, dat alle vaste lijn in ons defensiebeleid ontbreekt. Er werd gewaagd van onenigheden en misverstanden tussen de regering en haar raadslieden. En de minister kreeg een herexamen.**

De leiders van onze defensie mogen geen onvoldoende cijfers hebben op hun rapport. Hun is het instrument in handen gegeven, dat wordt gekocht met de verschrompeling van onze welvaart, met de ontwrichting van onze financiën. Van hen mag dus worden verwacht dat zij hun taak zo goed en zo vast mogelijk verrichten. En alle partij-politieke overwegingen zijn uit den boze, wanneer dit uitsluitend nationaal belang aan de orde is.

* * *

Niet alleen in de kardinale kwestie, ook in vele andere vraagstukken van regeringsbeleid missen wij houvast. Een volk heeft het vermogen, te lijden en te ontberen — en daartoe worden wij opgeroepen — indien het kennis van zaken krijgt. De mist waarin wij thans leven voegt aan de gevaren waarin wij verkeren toe: een slechte psychische weersgesteldheid. Alleen opklaring dat wil hier zeggen verklaring, kan de zielskracht verwekken, die nodig is.

Als „hadden" komt, is „hebben" te laat. Minister Lieftinck is met zijn vermaarde koffertje, waarop de woorden: „derde Dinsdag in September" prijken in de Tweede Kamer verschenen. Hij heeft uit het koffertje het begrotingspak opgediept en hij heeft de sombere woorden gesproken, dat men de harde realiteit onder het oog moet zien, omdat zware offers gebracht dienen te worden, nog zwaarder dan tot nu toe en dat gerechtvaardigde wensen achterwege moeten blijven.

**Als wij dit lezen, dan komt op de lippen de vraag: was het nodig, dat wij zo weerloos stonden? Was deze toestand niet te voorzien? Hebben de opeenvolgende regeringen, die wij na de bevrijding zagen optreden, voldoende waarborgen gegeven om de crisis op te vangen, waarin wij nu verkeren?**

De profeten, die hebben voorspeld, dat het prijsgeven van ons overzeese rijk zou leiden tot een financiëel-economische catastrofe, krijgen nu voor honderd procent gelijk. Wat is Nederland zonder Indië geworden? Een kleine overbevolkte staat aan de Noordzee, die leeft van wat een ander volk, het Amerikaanse, het heeft geleend. Het is bitter dit te moeten vaststellen, terwijl geestkracht, denkkracht en daadkracht in ons eigen volk in sterke mate aanwezig zijn.

Hebben de opeenvolgende regeringen een beleid van „goed huisvader" gevoerd, zodat wij tenminste enigszins paraat waren, de stoot op te vangen, die ons nu treft? Het mocht wat. Door staatsuitgaven en bureaucratie is de weg naar de inflatie geopend. En instede van rustige en stelselmatige opbouw van de defensie krijgen wij nu overhaaste, geldverslindende aanmaak, omringd door krakeel.

Ondanks het ongenoegen, waarmee het de gang van zaken aanschouwt, zal ons volk de kracht vertonen, die van Nederland wordt gevergd. Maar moge dan eindelijk, nu het water ons aan de lippen komt, onze overheid de welbewustheid en duidelijkheid betrachten, die wij behoeven.

## Bij het vertrek van Kapelaan Damen

De benoeming van kapelaan Damen in de grotestadsparochie te Tilburg betekent voor het jeugdwerk in de parochie van St. Petrus het verlies van een goed Aalmoezenier en Directeur.

Daarom achten wij ons verplicht kapelaan Damen bij zijn heengaan onze hartelijke dank te brengen voor de goede zorg, waarmee hij vijf jaren lang leiding gaf aan het werk in de vrouwelijke jeugdverenigingen.

De jongeren van de Maria-Garde bereidde hij voor op het lidmaatschap van de Maria-Congregatie, en wist daarbij de grondslag te leggen voor een goede naleving van de richtlijnen der godsdienstige vereniging.

De Maria-Congregatie bracht hij tot bloei, niet alleen door toeneming van het ledental, doch niet minder door de opvoering der activiteiten. Daartoe wees hij de leden voortdurend op de practische betekenis van het lidmaatschap.

De „Kerstactie", waarvan de bedoeling was dat iedere Congreganiste minstens één kledingstuk zou maken voor de armen van de parochie, stimuleerde hij zo, dat deze ieder jaar een succes was. Juist dit jaar werd deze actie in samenwerking met de St. Vincentius- en St. Elisabethverenigingen uitgebreid tot heel de parochie, zodat thans alle parochianen in de gelegenheid worden gesteld in een of andere vorm bij te dragen tot dit goede werk.

De ijver van kapelaan Damen voor het Gidsenwerk was bewonderenswaardig, en zijn geduld onuitputtelijk. Helaas, voor de leiding van dit onderdeel van het vrouwelijk jeugdwerk schijnt uit Boxtels bevolking geen behoorlijk aantal vrijwilligsters geformeerd kunnen worden.

Al evenzeer sloofde hij zich uit voor de vrouwelijke arbeidersjeugd, de „Kajotsters". Ook daarvoor was hem geen moeite te veel, doch het gemis aan leidsters ook bij dit onderdeel leverde kapelaan Damen moeilijkheden op. Pas weer begonnen met de oprichting van een nieuwe groep, waarvoor al weer grote plannen waren gemaakt, komt daar plotseling het bericht van de benoeming te Tilburg het prille leven van deze nieuwe aanwinst verstoren. Laten we hopen dat de V.K.A.J. desondanks toch een bloeiende toekomst tegemoet zal mogen gaan.

Kapelaan Damen heeft gedurende de vijf jaren, die hij in de St. Petrusparochie werkzaam is geweest, zijn gehele persoon gegeven, waarvoor nogmaals onze hartelijke dank.

Dat hem het werk in „de schonste stad van 't laand" evengoed moge afgaan als in „'t durp van de Keistampers", en dat Gods beste zegen op zijn werk ruste.

B. W.

## Plaatselijk Nieuws

„GROET AAN BOXTEL".

Dat onze Burgemeester zijn gemeente in gedachte houdt, moge blijken uit een „Groet aan Boxtel", die hij vanuit Rome aan de redactie zond.

Wij menen naar Burgemeester's geest te handelen door het overbrengen van zijn groet aan onze lezers.

HEEMKUNDIGE STUDIEKRING.

Op Woensdag 11 October a.s. zal het winterseizoen van de Heemkundige Studiekring voor Boxtel en omgeving worden ingezet met een voordracht door de heer Fritsen Jr. klokkengieter te Aarle-Rixtel over: „klokken en beiaarden". De lezing wordt gehouden in De Ark, des avonds om 8 uur. Zij zal worden geïllustreerd met film en geluidsopnamen. Ook niet- leden zijn welkom.

Dezer dagen zal aan leden en belangstellenden het programma van het nieuwe verenigingsjaar — het jaar van het 2e lustrum — worden toegezonden.

R.K.J.B.

De R.K.J.B. houdt Zaterdag 30 Sept. a.s. een algemene ledenvergadering om 7.30 uur in Café H. van Rooy, ter bespreking van het Winterprogramma. Hierin wordt o.m. ook de algemene vormingscursus besproken, waarvoor men zich tevens op deze vergadering kan opgeven. Gezien de belangrijkheid van een dergelijke cursus, menen wij goed te doen de ouders er op te wijzen hun jongens er toe aan te zetten deze cursus mede te maken.

Het bestuur rekent er op dat alle leden deze vergadering zullen bijwonen. In verband hiermede zal het Zaterdagavond ook geen oefenen zijn voor de Gymnastiekclub.

* * *

Het tweede jaar van de algemene landbouwcursus begint Maandag 2 October a.s. om zeven uur in de St. Aloysiusschool, in de Mijlstraat.

De eerste les van de voorbereidende landbouwcursus zal gegeven worden op Maandag 2 October a.s. om half zeven in de St. Paulusschool in de Nieuwstraat. De cursisten worden verzocht 't cursusgeld à *f* 5,— per persoon op deze eerste les te voldoen.

* * *

De leden van de voetbalclub R.K.J.B. worden Zondag 1 October om half een verwacht op 't voetbalterrein van de La Salle, om te voetballen tegen de R.K.J.B. uit Vucht.

LANDBOUWTENTOONSTELLING TE UDENHOUT.

Leden van de Boerinnenbond die gezamenlijk de tentoonstelling wensen te bezoeken en de tocht per fiets willen maken, worden verzocht Woenslag 4 October om kwart voor negen samen te komen nabij de boterfabriek.

De reis per autobus gaat wegens de geringe deelname niet door.

MATINEE.

Zondag na de Hoogmis zal de Harmonie van De la Salle bij gunstig weer een matinée geven op de Markt.

OP DE THUISREIS.

Met de „Zuiderkruis", vermoedelijk 10 October te Rotterdam arriverende, zullen sld. H. G. Mandos, Stationstraat 12, en Srgt. L. M. Valks, Kalksheuvel 59, repatriëren.

LEERINGHE ENDE VERMAECK.

Na een rustperiode van enige maanden is toneelgroep „Leeringhe ende Vermaeck" weer aan het werk gegaan. Voor het nieuwe seizoen heeft zij vooreerst haar keuze laten vallen op de nieuwe klucht in drie bedrijven „De hele stad is er vol van" door John Emerson en Anita Loos. Deze kostelijke klucht staat ook weer onder regie van de Heer Jo van Erp uit 's-Hertogenbosch. Als speeldata zijn vastgesteld Maandag t.e.m. Donderdag, 23 t.e.m. 26 October a.s.

Het ligt verder in de bedoeling van de toneelgroep om op 27, 28 en 29 December 1950 een geheel nieuw kerstspel voor het voetlicht te brengen, zodat het toneelminnend publiek van Boxtel weer enige genotvolle toneelavonden in zicht heeft.

RESULTAAT VAN MELKCURSUS.

Donderdag 21 Sept. werd de eindles gegeven van de melkcursus, georganiseerd door de Coöp. Zuivelfabriek „De Hoop" alhier.

Een diploma werd toegekend aan de dames Martina Habraken, Wilhelmina van Berkel, Tonny van Alphen, Dina v. d. Heijden en Pieta v. d. Heijden, en aan de heren N. v. Berkel, M. Habraken, Fr. Dobbelsteen, B. Scheutjens, H. Spierings, H. v. d. Sande.

De commissie bestond uit de heren Vosters uit Breda, De Groot uit Oploo en v. d. Laar uit St. Oedenrode.

De theoretische lesseh werden door de Heer J. de koning, de practische door J. v. d. Sande gegeven.

Aan de geslaagden proficiat.

## Godsdienstcursus?

„Hoe zullen we naar het geloof leven, als we het geloof niet of maar ten halve kennen? Iedereen kan aanvoelen, dat het godsdienstonderwijs, dat in en buiten de school aan de jeugd van onder de 12 jaar gegeven wordt — hoe goed ook — daartoe niet voldoende is.

Dit ondervindt vooral de jeugd, welke op het punt staat de volle mannelijke of vrouwelijke leeftijd te bereiken. Deze jeugd ziet zich in de omgang met andere mensen dikwijls voor moeilijkheden geplaatst, waarmee zij geen weg weet. Zij loopt door gebrek aan voldoende kennis groot gevaar zich door dwaalgeesten te laten misleiden en van het rechte pad af te wijken.

Om dit gevaar af te wenden en onze jongens en meisjes voor hun volgend leven sterk te maken in hun geloof, hebben we besloten een cursus in te stellen voor de 18 jarigen."

Aldus Monseigneur J. P. Huijbers in zijn laatste brief. Wij maken deze woorden tot de onze. We beginnen in de Sint Petrusparochie alvast met een cursus voor de jongemannen van 18 jaar (niet ouder en niet jonger).

Dat is één jaar vóórdat de meesten onder dienst gaan. 'n Jaar van grote betekenis. — En onder dienst of niet onder dienst..... we moeten in alle geval proberen een goed soldaat van Christus te zijn.

Wacht niet met opgeven. Kom en meld je vrijwillig aan op de pastorie of in de sacristie.

Woensdag 4 October steken we van wal. Duinendaal, Vincentiuszaaltje. Behouden vaart en..... goede wacht!

## Missie-Thuisfront

Bij de Uitvaart van Jan van Kempen opgehaald voor de Missie van Broeder Van Rooij *f* 8,23.

Bij de uitvaart van Th. v. d. Boer, werd voor de missie van pater Diëgo v. d. Biggelaar een bedrag van *f* 22,52 opgehaald.

## Apostolaatswerken in Nederland

Naast het werk van de St. Willibrordvereniging — waarover wij spraken in een voorgaand artikel, — hebben ook een zeer grote bekendheid gekregen: de conferenties voor andersdenkenden van Pater Fr. Hendrichs S.J. in de steden Amsterdam, Den Haag, Rotterdam en Leiden; en van de Franciscaan Pater W. Sluys in alle mogelijke plaatsen van Nederland waar hij verzocht werd. In speciale conferenties leggen zij het eerste contact met zoekenden, waarna zij in vervolgcursussen verder onderricht kunnen volgen.

In Den Haag, Rotterdam, Eindhoven en Arnhem werken de Paters Missionarissen van 't H. Hart sinds 1944 speciaal aan het onderricht van hen die katholiek willen worden of hun verloren katholieke Geloof weer willen opvatten. Hun werk draagt de naam „Una Sancta": dat is: „De Ene Heilige" n.l. de katholieke Kerk.

Zij willen hén opvangen, die, ontredderd door de oorlog en de chaos in de wereld, het Godsverlangen in zich voelen en dit willen zoeken bij de katholieke Kerk.

Dit werk kwam heel gauw tot grote bloei, omdat bij velen de oude afkeer voor de katholieke Kerk was verdwenen, en door vele jongelui uit de gemengde gewesten, het grote belang werd ingezien van eenzelfde godsdienst in het gezin.

Zij wijzen hun bezoekers er altijd onmiddellijk op, dat ze volkomen vrij blijven, zich tot niets verplichten en overgang tot de katholieke Kerk alleen uit volle overtuiging moet gebeuren.

Er bestaat in het werk „Una Sancta" persoonlijk onderricht, dat niet als les, maar als gesprek wordt gegeven; daarnaast bestaan er clublessen waaraan de leerlingen vrijwillig kunnen deelnemen; en ook wordt onderricht gegeven door leken-catechisten wanneer de omstandigheden dit wenselijk maken of de leerling zelf dit wenst.

Nadat de leerlingen gedoopt zijn, krijgen ze nog een tijdje onderricht alvorens zij geheel tot het gewone parochieleven overgaan. Zo heeft dit werk in de eerste 5 jaren van haar bestaan al een 5000 mensen tot het katholieke Geloof geleid.

Een enigszins ander werk is „De Open Deur", het modernste apostolaatswerk in Nederland, eveneens in 1944 begonnen en wel door de Paters van de H. Familie in Amsterdam — Heiligeweg 37. Dit werk stelt zich voor: de aandacht te wekken van de niet-katholieken en te allen tijde open te staan — vandaar de naam „De Open Deur" — voor iedere niet-katholiek die inlichtingen wenst. Zij kunnen er binnen lopen voor een enkel gesprek over een onderwerp betreffende de godsdienst dat hun interesseert, of voor een volledig onderricht.

Ook in andere plaatsen bestaat dit werk o.a. door de Franciscanen in Delft en Haarlem, en door de Priesters van het H. Hart in Dordrecht.

In 1921 was, naar aanleiding van het openbaar optreden van atheïstische sprekers op de Nieuwe Markt te Amsterdam, een heel ander apostolaatswerk ontstaan. Deze atheïsten, godlozen, vielen alle godsdienst en vooral de katholieke, fel aan. Hier tegenover begonnen enkele katholieken ook als openbare sprekers op te treden naast de atheïstische, om hen van repliek te dienen en de zuivere, klare waarheid van onze godsdienst te verkondigen: deze beweging noemde zich „Het Gilde van de Klare Waarheid". Het spreekt vanzelf dat hiervoor alleen voldoende onderlegden in godsdienstzaken in aanmerking kwamen.

Zij traden op: op de Markt, in de stadsparken en in zalen en ook organiseerde en financierde het Gilde conferenties in kerken waarvoor zij priesters als spreker vroegen. Vele niet-katholieke Amsterdammers kwamen door dit Gilde in eerste aanraking met de Kerk.

Het laatste Apostolaatswerk, onder de niet-katholieken van Nederland, dat wij bespreken, is de prachtige congregatie van „De Vrouwen van Bethanië.

Prof. Dr. Jacques van Ginneken S.J. stichtte dit gezelschap in 1919 en stelde als doel vast: „De Blijde Boodschap van Christus en Zijn Kerk te brengen aan die haar niet kennen."

Als verschillende anderen na déze oorlog, ondervond Pater van Ginneken het na de vórige: hoe vele mensen God zochten en wachtten op een gelegenheid tot contact met de katholieke Kerk. Hij wilde dit contact mogelijk en gemakkelijk maken en stichtte daartoe dit gezelschap van vrouwelijke catechisten.

Eerst als lekengezelschap gesticht, werd het al gauw veranderd in een kloostergemeenschap, maar zó dat de leden alleen in het Moederhuis hun witte kleding dragen, maar daarbuiten hun gewone kleding.

De naam „Vrouwen van Bethanië" is ontleend aan de groep dienende vrouwen uit Bethanië, die Christus volgden op Zijn prediktochten.

In hun Moederhuis leven zij als echte contemplatieven: in beschouwing en gebed. In dit huis moeten zij, na hun opleidingstijd, één dag per maand, één maand per jaar en één jaar in elke 10 jaren, terug komen.

Om het eerste contact te leggen met niet-katholieken, gaan zij in gezinszorg, sociale zorg, verpleging, enz. Na het eerste contact of ook wel rechtstreeks na een toevallige kennismaking, ontvangen zij de niet-katholieken in hun apostolaatshuizen welke in verschillende steden zijn opgericht. Hier wordt gespeeld, men kan er boeken lenen en boeken lezen, er wordt gepraat, clubs en feestjes georganiseerd; en hiernaast ook lezingen gegeven over bepaalde onderwerpen, opvoedkundige cursussen, conferenties; van hieruit organiseert men ook excursies naar de H. Landstichting in Nijmegen, naar een of andere abdij, een of andere katholieke tentoonstelling, enz. enz.

En eenmaal op deze manier nader in kennis gebracht met het katholicisme, kan degene die er interesse voor heeft, in cursus-verband of apart, geregeld lessen gaan volgen in de katholieke leer bij een priester of desgewenst bij de catechiste.

De Congregatie der Vrouwen van Bethanië tellen reeds ruim 100 leden en heeft al 9 huizen in de voornaamste plaatsen van de provincies Holland en Utrecht en jaarlijks brengen zij duizenden niet-katholieken in contact met de Katholieke Kerk.

T.

# Najaarsshow te Boxtel

De vooruitstrevendheid van Boxtel's zakenmensen komt op alle mogelijke wijze tot uiting.
Dit hebben we vooral kunnen constateren op de modeshow, die l.l. Woensdag in „De Ark" te Boxtel werd gehouden, door de Firma Witteveen.
Groot is onze bewondering voor de Heer A. Witteveen, die het heeft aangedurfd in Boxtel 'n show te organiseren, waardoor hij laat zien dat laatstgenoemde plaats niet voor andere plaatsen hoeft onder te doen en ons de goede confectie kan bieden. Allen die deze show hebben bijgewoond zullen er ten volle van overtuigd zijn, dat het onnodig is in andere plaatsen te kopen, want dat Boxtel zelf in staat is de goede coupe en de nieuwste modellen te leveren.
Na de opening door de Heer Witteveen, verscheen de eerste mannequin met 'n eenvoudige rok en blouse. Opvallend was de strakke rok met 'n enkele plooi en knopen garnering.
Wat de kleuren betreft, hiervoor is geen vaste lijn te trekken. We zagen zowel bordeaux, als grijs, mosgroen, cyclaam en zwart.
De mantels bestonden uit swaggers, doch ook aangesloten jassen met ceintuurs.
De swaggers vertoonden veelal ballonmouwen met strakke manchet, alsook wijde mouwen met brede manchet, veel met knopen garnering.
De kragen zijn over 't algemeen groot en staan nogal hoog tegen de hals op, vooral achter.
Bij de getailleerde jassen zagen we veel bontgarnering, o.a. seal en persianer.
De getailleerde jassen blijven chique, en kunnen ook door zwaardere figuren gedragen worden. De revers zijn zowel op- als aflopend.
Wat de swaggers betreft viel ons vooral op 'n bordeaux ruitje onder no. 33. Deze vertoonde 'n grote kraag en midden achter 'n springplooi. De mantel had zoals reeds eerder genoemd, de grote manchet op de mouw.
Hierbij droeg de mannequin 'n bordeaux hoedje met bijpassend tasje, en zwarte hooggehakte schoenen. Het geheel gaf 'n zéer chique indruk.
Bij de jurken viel ons vooral op de marineblauwe jurk met grote ronde platliggende kraag die achter in twee punten uitliep en gegarneerd was met wit gebloemd band.
Bij verschillende modellen was de rok geplisseerd.
De mouwen waren veelal 3/4 met brede manchetten of 'n lange gladde mouw.
De ruggen zijn zeer eenvoudig en tamelijk glad, in de taille een weinig overblousend. Ook de kleurencombinatie kwam wel voor. Opvallend was 'n roestbruin met donkerbruin streepje gegarneerd met breiwerk (1 r., 1 aver.) in de taille en op de mouw in donker bruin wat zeer apart was.
Als slot zagen we 'n zeer mooi deuxpièces van zware Franse taftzijde met gouddraad. Hierop werd 'n zilvervos gedragen.
Als tweede 'n 3/4 bruin bontjasje, waaronder 'n donkergroene jurk van velourschiffon.
De 3e mannequin droeg 'n donkerblauw velours-chiffon avondtoilet, waarop 'n soort pellerine van wit bont.
Het geheel gaf ook 'n zeer chique indruk door de kostbare sieraden die waren afgestaan door de Firma Van Vlerken, evenals de prachtige hoedjes, die zeer goed bij de toiletten pasten en afgestaan waren door de Firma Thijs v. d. Brand, alsook de chique tasjes door de Firma Van Kol.
De foyer was gezellig versierd met bloemen van Bloemenmagazijn „De Anjer".
Wij geloven wel dat de Heer Witteveen tevreden kan zijn, want deze show is naar onze mening goed geslaagd.

## Gesprek van Vanavond

Zou het nu gedaan zijn met de „progressiviteit" zo was de vraag van mijn vriend, toen hij deze week weer even een praatje kwam maken.
Ach, waarom?
Wel, omdat het tekort in het huishouden van de staat zo ontstellend groot is.
Geloof jij, dat het tekort zo groot is?
Ik heb een ander liedje horen zingen: de minister stelt het tekort groter voor dan het is! Waarom hij dat doet?
Daarmee doet hij immers precies hetzelfde als bijna alle andere Nederlanders: klagen dat hij zo arm is. Dat is op uitrekening, man! Bij klagende mensen kunt ge toch niet aankloppen om iets te krijgen, begrijpt ge.
Hij klaagt dus met gemak?
Dat gebeurt tegenwoordig algemeen. Wil ik je eens wat zeggen, wij hebben tegenwoordig een verkeerd begrip van „armzijn". Wij maken ons zelf wijs arm te zijn, omdat we liever meer zouden hebben. Progressie, man!
Nu denk ik aan het moedertje wier kinderen wat teveel naar haar zin vroegen. Heel simpel was haar woord, — want „geleerde" woorden kende ze niet, — als jullie vandaag een paard krijgen en morgen een koe, dan zijt ge nog niet tevreden!" Daarmede stelde zij de „progressieve eisen" af op „degressie" harerzijds, en de kinderen kregen niets meer.
Hetzelfde doet nu minister Lieftinck in „staatkundige stijl". Nu moet ik er wel bij zeggen dat minister Lieftinck strikt genomen zelfs in staatkundige stijl zijn gezicht niet kan redden, want hij behoort tot de progressieven! En nu moet hij keepen?
Hoe zal de afloop zijn?
1—0!

## Plaatselijk Nieuws

KATH. METAALBEWERKERSBOND „ST. ELOY", AFD. BOXTEL.

Op de Maandag 25 Sept. gehouden, goed bezochte vergadering, werd de viering van het 30-jarig bestaan der afdeling op 26 Nov. besproken. Besloten werd de feestdag te beginnen met een H. Mis, waaronder alg. H. Communie en 's avonds een uitstekend cabaretgezelschap te doen optreden. Overigens zal een feestcommissie in overleg met het bestuur nog verdere plannnen uitwerken.
Ook werd besloten op 18 Januari 1951 de film „De hemelse Magiër" te geven voor leden en introducé's, tegen betaling van 10 ct. voor plaatsbespreken. Daar deze filmavond bedoeld is als propaganda hebben ook ongeorganiseerde metaalbewerkers toegang.
Ten slotte werden door de Districtsbestuurder nog verschillende kwesties, verband houdende met de C.A.O., besproken.


Advertentie

WIST U:
dat U ook gebrandschilderd glas in huis kunt hebben;
dat er ook kleine paneeltjes gemaakt worden en niet duur zijn;
dat deze zijn bestemd om voor de ramen te hangen;
dat de Petruskerk het zo goed doet op een paneeltje;
dat sierpaneeltjes het cadeau zijn voor alle gelegenheden als bruiloft, St. Nicolaas, etc.;
dat deze raampjes gemaakt worden bij atelier P. v. Rossum bij sportpark O.D.C., Tel. 575
en als U dat allemaal weet,
dan laat U er vandaag nog een maken.


EIERVERENIGING.

De leden worden er langs deze weg op attent gemaakt dat het Maandag 2 October geen eieren inpakken is, maar wel op Zaterdag 30 Sept. van 8—12 uur voorm.

VOOR HET ZWAKKE KIND.

Op het feest van de loterijclub, gevestigd in het café van W. v. d. Langenberg, werd door Mej. van der Steen een collecte gehouden voor de Dokter Hoekstichting als bijdrage in de kosten voor uitzending van Boxtels zwakke kinderen. Met een extra bijdrage van de kastelein was de opbrengst *f* 21,35.

VOOR DE H. BLOEDPROCESSIE.

Opgehaald op de Teeravond van Spaarvereniging „De Spaarhoek" *f* 4,— door C. v. d. Meijden.
Opgehaald op de Teeravond van Spaarvereniging „De Ketting" *f* 4,78 door C. v. d. Meijden.

BURGERLIJKE STAND DER GEMEENTE BOXTEL

van 19 tot en met 25 September 1950.
GEBOREN: Petronella A. dochter van W. A. v. d. Meijden en J. Verhagen — Marinus G. A. zoon van A. v. Kessel en G. C. v. d. Pasch — Maria H. W. dochter van A. C. Michielsen en W. M. van Breugel — Christianus H. A. zoon van A. Vorstenbosch en C. C. Kerkhofs — Johannes P. M. zoon van J. M. Groenendaal en M. v. d. Sanden.
GEHUWD: Albert A. Hoffmans en Wilhelmina H. Pastoor.
OVERLEDEN: Maria B. Braken, oud 48 jaren, echtgenote van J. C. Heijkants, Liempde.

## SPORT-NIEUWS

BOXTEL NIEUWS.

Bladella – Boxtel 3 – 3.
In de doelpuntloze eerste helft viel er in deze wedstrijd al heel weinig te beleven. De tamelijk sterke wind verschafte Bladella enig overwicht, van goed voetbal was echter geen sprake.
Boxtel liet ook erg weinig zien, kon geen lijn in haar spel krijgen, en had de uiterste moeite enige controle over de spekgladde bal te krijgen. Daarbij was het spel uiterst traag, stond de voorhoede te veel stil, en maakte daardoor een lusteloze indruk. Bladella daarentegen zat beter op, doch ook hier van kwaliteit geen sprake, zodat zij met haar overwicht nauwelijks de Boxtel defensie vermocht te belagen. Dan deed Boxtel het toch anders. De aanvallen hoewel spaarzaam opgezet, waren telkens niet van gevaar ontbloot. Van de Weide kreeg als eerste een prachtkans om de score te openen. Hij speelde in volkomen vrije positie de bal te hard, die daardoor een willige prooi werd voor de keeper. Even later denken we de kleine Rooijakkers te zien doelpunten. Zijn schot is echter te tam, en wordt door de wind langs de verkeerde kant van de paal gedirigeerd.
Na de rust komt er wat meer leven in de brouwerij. Bladella pakt nu flink aan en stuurt met handig spel over de vleugels de Boxtel verdediging in de war, die daardoor haar nuchterheid verliest en rare bokkesprongen maakt. De hachelijke momenten voor doel worden talrijker, en een kwartier na de hervatting wordt uit een scrimmage Leijten, wiens uitzicht sterk belemmerd wordt, voor de eerste maal kansloos gepasseerd.
Boxtel gaat de zaken nu ook wat flinker aanpakken. Er komt wat meer vuur in het spel, en goed doorzetten van Laak, die een door de keeper losgelaten bal oppikt en in het verlaten doel plaatst, brengt partijen weer op gelijke voet, Dat is weer olie op het vuur bij Bladella.
Verwoed vallen zij aan en tweemaal in vijf minuten moet de Boxtel-verdediging zwichten.
Er is dan nog een kwartier te spelen, en iedereen acht Boxtel met 3—1 achterstand verloren. Niet echter aanvoerder Pastoor. Hij verwisselt van plaats met v. d. Broek en trekt mee ten aanval. En hij heeft spoedig succes. Een ver doorgespeelde bal kan de keeper alleen trappende verwerken. Hij trapt echter tegen de aanstormende Pastoor aan, en via diens lichaam verdwijnt de bal in het lege doel 3—2. Nu is Boxtel niet meer te houden. Alles trekt naar voren en het is te slotte v. d. Meijden die uit een vrije trap met een goed gericht schot de stand op 3—3 brengt.
In de resterende 2 minuten ontstaan aan beide zijden nog gevaarlijke momenten. Gedoelpunt wordt er echter niet meer zodat met de stand 3—3 het einde komt aan deze meer spannende dan fraaie wedstrijd.
Boxtel bleef een stuk onder haar kunnen.
Scheidsrechter Terbeek leidde rustig en correct.
Tet tweede elftal opende de competitie met een daverende 8—2 zege op Heusden 2, terwijl het derde elftal eveneens met 10—0 won van O.D.C. 4
Voor a.s. Zondag is vastgesteld:

| | |
|---|---|
| Boxtel 1—W.S.C. | half drie |
| Zwaluw V.F.C. 3—Boxtel 2 | 12 uur |
| Boxtel 3—Helvoirt 2 | 12 uur |
| Irene—Boxtel 4 | 2 uur |

D.V.G. - SPARTA (Beek en Donk) 1 – 0.

Op een spekglad terrein bond D.V.G. Zondag j.l. de strijd aan tegen Sparta uit Beek en Donk.
Sparta trapt af, maar direct neemt D.V.G. het heft in handen en menige gevaarlijke aanval volgt op het Spartadoel. De doelman is echter goed op dreef en diverse schoten, o.a. van Smulders en van v. Alphen, worden op schitterende wijze gestopt. Na 25 minuten rent van Alphen tussen de Sparta-backs door en met een hard schot op korte afstand opent hij de score. 1—0. Wel komt Sparta nu en dan op de D.V.G.-helft, waarbij dan enige vinnige schoten worden gelost, maar dan staan daar de doelman en de backs als een rots in de branding en Sparta heeft geen succes. Zo komt de rust.
Na de thee ontketent D.V.G. direct een geweldig offensief. Snel snijden zij de veste der gasten. En was in deze periode de doelman van Sparta niet in uitstekende vorm geweest, dan was het een debacle geworden voor Sparta. Maar nu, nu heeft hij Sparta behoed voor een grote nederlaag.
Na een half uur moet een Sparta-speler uitvallen wegens een ernstige knieblessure. Nog een speler valt uit. Hierdoor komen twee verse spelers van Sparta tussen de lijnen en deze trekken geheel Sparta mee. Nu moet ook D.V.G. nog even alle zeilen bijzetten om erger te voorkomen. Maar zij weten het gevaar te keren.
Zo komt het einde van een wedstrijd die door beide partijen op een faire en sportieve wijze werd gespeeld, en door scheidsrechter v. d. Wiel uit Haarsteeg goed werd geleid.
Het tweede elftal zette de competitie in met een wedstrijd tegen Rhode 2 in St. Oedenrode. Zij hadden niet bepaald geluk en kregen met 5—0 klop.
A.s. Zondag speelt D.V.G. 1 in Asten tegen N.W.C..

K.S.V. „O.D.C."

| | |
|---|---|
| O.D.C.—Best Vooruit | afgelast |
| Concordia 3—O.D.C. 2 | afgelast |
| R.K.S.V.A. 2—O.D.C. 3 | 0—3 |
| O.D.C. 4—Boxtel 3 | 0—10 |

De wedstrijden van het 1e en 2e elftal vonden wegens terrein-afkeuring geen doorgang.
Het 3e elftal ging op de ingeslagen weg voort en klopte R.K.S.V.A. 2.
Boxtel 3 was te sterk voor het vierde elftal van O.D.C., en een 10—0 nederlaag was het resultaat.
Het programma voor a.s. Zondag is:
O.S.S.—O.D.C.
O.D.C. 2—Wilhelmina 3
O.D.C. 3—Rhode 2
T.G.G.—O.D.C. 4
O.D.C. gaat een bezoek brengen bij het nog ongeslagen O.S.S. Voor de O.D.C.-ers een zware opgaaf.

## Een en ander over de voormalige Boxtelse Schuttersgilden

DE ST. BARBARA SCHUTS.

Een van de voornaamste schuttersgilden was ongetwijfeld het gilde van St. Barbara „een minnelijke gulde ende schutterye in de Baenderije van Boxtell vanden voetboghe" zoals het in haar kaart (statuten) heet.
Een door Jhr. A. van Sasse van Ysselt ingesteld onderzoek, dat in 1934 in Taxandria werd geplubliceerd, wees uit dat het St. Barbaragilde omstreeks 1885 is ontbonden. In 1934 was nog een der gildebroeders in leven. De aanleiding tot het verdwijnen van dit gilde was dat de familie Mahie, om welke redenen dan ook, haar beschermende hand van het gilde terugtrok.
Zoals blijkt uit een overeenkomst uit het jaar 1844 tussen de toenmalige heer van het kasteel Stapelen, G. Bogaers en het gilde, bevond zich de schutsboom van St. Barbara achter het tegenwoordige Café de Kom.
Bij de opheffing zou het schutshuis van St. Barbara het Café „Het Fortuin" (thans de Kei) aan de Markt zijn geweest.
De leden van de Berber-gild zouden overwegend tot de boerenstand hebben behoord.

DE ZILVERSCHAT VAN HET BARBER-GULD.

St. Barbara bezat een kostbare zilverschat. Het zilver werd bij de opheffing aan een opkoper voor *f* 200,— verkocht. Een gelukkige omstandigheid in deze trieste affaire is, dat het zilver tenslotte terecht kwam bij Frans Claes te Antwerpen, die het als een belangrijke aanwinst in zijn kunstverzameling opnam. Toen in 1933 de nalatenschap van Frans Claes onder de hamer kwam, meeft het Provinciaal Genootschap dit voor Brabant zo belangrijk gildezilver voor haar museum te 's-Hertogenbosch aangekocht, waar het thans met piëteit wordt bewaard.
Tot verrassing der daar aanwezige Boxtelaren stond dit gildezilver in enige vitrines te pronk in Esch op de ter gelegenheid van de gildefeesten aldaar gehouden tentoonstelling van gildeschatten. Speciaal als een vriendelijk gebaar jegens de verwachte Boxtelse gasten was dit zilver aan het Provinciaal Genootschap ter leen gevraagd, aan welk verzoek door het museum-bestuur goedgunstig werd voldaan.

HET GILDE VAN ST. SEBASTIAAN.

De kaart van het St. Sebastiaangilde dateerde van het jaar 1528. Het gilde stond toen onder bescherming van Jonker Philippus van Horn. Het jaartal 1528 zegt echter weinig omtrent het ontstaan van dit gilde; de gilden zijn gemeenlijk ouder dan hun reglementen.
Wanneer precies de Bastiaan-guld is ten ondergegaan is nog niet achterhaald.
Waarschijnlijk ook in het laatst der 19e eeuw. Het gilde van St. Sebastiaan had in het eerst van die eeuw zijn schuttershof langs de tegenwoordige Vicarus van Alphenlaan, ter plaatse waar thans het karakteristieke huisje met de kolommen van Vogels is gelegen. De betreffende grond werd echter in 1840 door het Gilde verkocht aan de familie Maas.
Later stond de schutsboom van de Bastiaan-guld op een wei gelegen tussen het tegenwoordig pand van het bloemenmagazijn van Zogchel en de Mgr. Wilmerstraat, achter de huidige woning van de heer M. C. van Erp.
Dit gilde hield zijn teerdagen in het Fortuin of in de herberg van Antonius de Werd (thans van Zogchel).

RELIEK VAN HET ST. BASTIAAN-GULD.

De Wed. v. d. Ven-Drijvers is nog in het bezit van een fragment van de standaard van het St. Sebastiaan-gilde, gedeeltelijk als schilderwerk, gedeeltelijk als naaldwerk uitgevoerd, de beeltenis van de patroonheilige vertonend. Dit doek is gedateerd 1842. Het was geëxposeerd op de voor enige jaren in het gemeentehuis gehouden tentoonstelling van Volkskunst.
Van dit gilde waren, althans in de laatste tientallen jaren van zijn bestaan, de goeie ouwerwetse Boxtelse mensen lid.
(Wordt vervolgd).

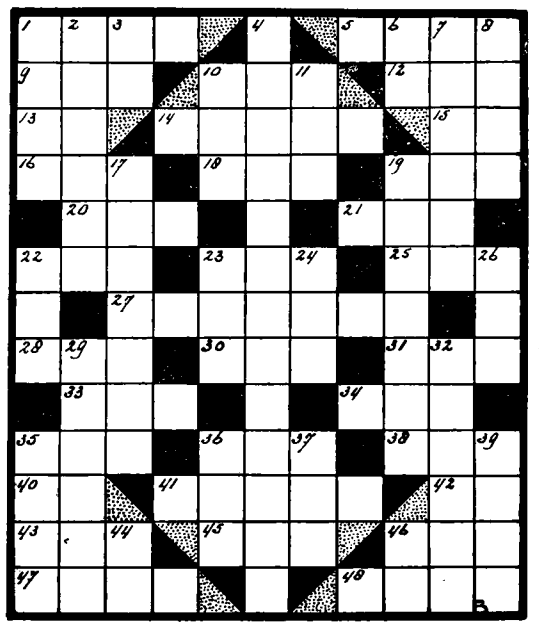

## DENKSPORT

HORIZONTAAL: 1. catastrofe; 5. larve v. e. vlinder; 9. soort papegaai; 10. ledemaat; 12. kraan; 13. in het jaar der wereld (afk.) 14. ooft; 15. zangnoot; 16. deel v. e. boom; 18. soort gravure; 19. costuum; 20. waterkering; 21 smal weggetje; 22. kledingstuk; 23. Europeaan; 25. vissersgerei; 27. versiersel; 28. steen; 30. plaats in N.-Brabant; 31. deel v. h. hoofd; 33. voorzetsel; 34. afgelegen; 35. uitgedroogd; 36. tam. 38. spinnewebdraad; 40. deel v. d. Bijbel; 41. bijbel der Mohammedanen; 42. boksterm; 43. schuw (jagersterm); 45. deel v. e. tennispartij; 46. grondsoort; 47. bontjas; 48. stop.
VERTICAAL: 1. verzamelplaats van honing; 2. Spaanse vloot; 3. moeder; 4. kruidenierswaren; 6. 1ste toon v. d. nat. toonschaal; 7. troepenschouw; 8. dierlijk vet; 10. vlaktemaat; 11. dienst i. d. R. K. kerk; 17. bankbeambte; 19. kaartspel; 22. deel v. e. huis; 23. jongensnaam; 24. hoop stenen; 26 insect; 29. gemoedsaandoening; 32. vraagbaak; 35. plaatsje; 36. sporeplantje; 37. huisdier; 39. gutten; 44. laatstleden (afk.); 46. onder andere (afk.)

### Oplossing vorige Puzzle

HORIZONTAAL: 2. Celebes 9. A.M.; 11. galon; 12. Po; 13. nat; 15. kas; 16. laf; 17. arts; 19. korf; 20. Ds.; 21. model; 24. te; 25. dak; 26. mat; 28. dar; 29. vod; 31. sap; 33. air; 35. e.k.; 37. garde; 39. mi; 40. lood; 42. rail; 44. arm; 45. tel; 47. Lea; 48. N.T.; 49. kader; 51. ra; 52. kassier.
VERTICAAL: 1. Canada; 3. eg; 4. lak; 5. eland; 6. bos; 7. en; 8. koffer; 10. Mars; 12. part; 14. T.T.; 16. L.O.; 18. smaragd; 19. klavier; 22. o.k.; 23. Em; 25. das; 27. tor; 30. belang; 32. pa; 33. A.D.; 34. pilaar; 36. kort; 38. reeds; 39. mier; 41. om; 43. al; 45. tas; 46. lei; 49. ka; 50. re.

# Parochie-Agenda

18e Zondag na Pinksteren.
1 October 1950.

PAROCHIE ST. PETRUS, BOXTEL.

De H.H. Missen zijn om half 7, kwart voor 8, 9 uur en om half 11 de Hoogmis. De H. Mis van half 7 wordt opgedragen als gelezen jaargetijde voor Johan de Visser; de H. Mis van kwart voor 8 voor Godefridus Coppens te 's-Hertogenbosch overleden, de H. Mis van 9 uur voor het geestelijk en tijdelijk welzijn van de parochie.
Vandaag gaat in alle H.H. Missen de tweede schaal voor de bizondere noden van het Episcopaat, welke bizonder in de milddadigheid van de gelovigen wordt aanbevolen. Vandaag na de Hoogmis zal de H. Bloeddoek ter verering worden uitgesteld.
Hedenavond om 7 uur lof met rozenhoedje.
Maandagavond om half 8 Mariacongregatie.
Donderdagavond om 7 uur lof met rozenhoedje, waarna gelegenheid tot biechten tot 8 uur vanwege de eerste Vrijdag.
Vrijdag eerste Vrijdag van de maand, de H. Mis van half 8 wordt opgedragen ter ere v. h. H. Hart, waaronder algemene H. Communie van de leden van de Bond van het H. Hart. Des avonds om 7 uur lof met rozenhoedje.
Zaterdag, eerste Zaterdag van de maand tevens Priester-Zaterdag.
Zaterdag is er gelegenheid tot biechten van half 3 tot 4 uur en van 6 tot half 8.
Dopen iedere dag van half 3 tot 3 uur.
De propagandisten van de Mariacongregatie worden verzocht vandaag na de H.H. Missen de blaadjes „Ave Maria" af te halen in de sacristie.
Vandaag begint de Octobermaand en daarom willen wij de gelovigen nog eens speciaal aansporen om het dagelijks lof om 7 uur zoveel mogelijk bij te wonen en ook in de huiselijke kring bizonder werk te maken van het rozekransgebed in deze maand.
Deze week, vanwege de Octobermaand is het iedere avond om 7 uur Lof met rozenhoedje ter ere van Maria.
MAANDAG: om kwart voor 7 gel. mndst. voor Bartholomeus Voets; om half 8 gel. H. Mis ter ere van het Onbevlekt Hart van Maria tot bekering van de zondaars; z.a. gel. mndst. voor Hendricus v. Uden; om half 9 gel. H. Mis tot bizondere intentie vanwege de opening van het nieuwe schooljaar van de R. K. Schildersschool „St. Lucas"; z. a. gel. H. Mis voor de levende en overleden leden van de Handboogschutterij „Diana"; om half 10 en kwart over 10 Huwelijksmis.
Om 7 uur Lof met rozenhoedje.
DINSDAG: om kwart voor 7 gel. mndst. voor Antonius Voets; om half 8 gel. H. Mis voor Franciscus v. d. Velden, vanwege kinderen en kleinkinderen; z. a. gel. mndst. voor Petrus Ghijssens; H. Hartaltaar gel. H. Mis voor Josephus van Oers; om half 9 gel. H. Mis voor Johannes van Kempen vanwege de Broederschap van het H. Bloed; om 10 uur Huwelijksmis; om 7 uur Lof met rozenhoedje en om half 8 Maria-congregatie.
WOENSDAG: om kwart voor 7 gel. H. Mis voor Antonius Schellen; om half 8 gel. H. Mis tot behouden thuiskomst van onze jongens in Indië vanwege Maria's Biddend Leger; z.a. gel. H. Mis voor Jacobus Raaijmakers vanwege de R.K. Slagersvereniging „St. Antonius Abt; om half 9 gel. jrgt. voor Catharina van Liempt-Schoenmakers. Om 7 uur Lof met rozenhoedje.
DONDERDAG: om kwart voor 7 gel. mndst. voor Anna Hensen; z.a. gel. mndst. voor Adriana Verspaandonk-Hendrikx; om half 8 gel. H. Mis voor Martinus Giesbers; z.a. gel. H. Mis voor Josephus van Rossouw en Wilhelmina-Vermeulen de hsvr.; H. Hartaltaar gel. mndst. voor Marcellus van Boxtel; om half 9 gel. jrgt. voor Johannes van Liempt; om 7 uur Lof met rozenhoedje.
VRIJDAG: om kwart voor 7 gel. H. Mis voor Lucia de Visser-Paddenburg; z.a. gel. mndst. voor Johanna Gloudemans-Dankers; om half 8 gel. H. Mis ter ere van het H. Hart; z.a. gel. H. Mis tot bizondere intentie; om half 9 gez. mndst. voor Petrus Ghijssens; om 7 uur Lof met rozenhoedje.
ZATERDAG: om kwart voor 7 gel. mndst. voor Franciscus v. d. Meerendonk; z. a. gel. mndst. voor Antonius Schellen; om half 8 gel. H. Mis ter ere van het Onbevlekt Hart van Maria tot bekering van de zondaars; z.a. gel. H. Mis voor Johanna Vriens-van Handel; om half 9 gel. H. Mis tot bizondere intentie; z.a. gel. mndst. voor Adriana van Haeren-Paymans. Om 7 uur Lof met rozenhoedje.
Het H. Sacrament des Huwelijks wensen te ontvangen: Johannes Josephus Aleva geb. te Amsterdam (St. Rita) en won. te Amsterdam (St. Stephanus) en Hubertha Petronella Gertruda van Oers, geb. en won. in deze parochie, waarvan heden de 1e afkondiging geschiedt.
Cornelis v. d. Bongaardt uit de parochie van het H. Hart en Johanna Rovers, geb. in de parochie van het H. Hart en won. in deze parochie, waarvan heden de 2e afkondiging geschiedt.
De gelovigen zijn verplicht, de hun bekende huwelijksbeletselen, waarin niet is gedispenseerd, ten spoedigste aan de pastoor bekend te maken.

PAROCHIE H. HART, BOXTEL.

ROZENKRANSZONDAG

De H. Missen zijn om 6 uur tot zekere intentie; om 7 uur voor het geestelijk en tijdelijk welzijn van de parochie; om 8 uur ter ere van het H. Hart tot een bijzondere intentie; om kwart over 9 voor een overledene (B); om half 11 de plechtige hoogmis met volkszang ter ere van Onze Lieve Vrouw van de Allerheiligste Rozenkrans, voor Adriana van der Linden-van Erp, vanwege de Broederschap van de H. Rozenkrans.
De eerste schaal is voor de kerk; de tweede voor de Bizondere Noden; en

**op deze eerste Zondag van de maand** mogen wij nog eens in het bijzonder aanbevelen de bus-collecte buiten de kerk ten bate van onze H. Hart-Stichting.
Hedenavond om 7 uur Lof met rozenhoedje voor onze parochianen die nog in het buitenland vertoeven, en voor het behoud van de vrede.
Vandaag over 14 dagen doen de kinderen hun Eerste H. Communie: n.l. op Zondag 15 October, onder de H. Mis van 8 uur. Deze kinderen komen in de kerk ter oefening. Woensdags om 3 uur en Zaterdags om 2 uur.
Verder deze week iedere avond om half 8 Lof vanwege de Octobermaand Maandag, Woensdag en Vrijdag met volkszang, dus wordt men dan verzocht zijn parochiebundel mee te brengen.
De zelatricen van de Broederschap van de H. Rozenkrans worden vriendelijk verzocht de contributie op te halen.
**Maandag** — feestdag van de H. Engelbewaarders.
**Dinsdag** — de feestdag van de H. Theresia van Lisieux: na de H. Missen is er gelegenheid de relikwie te vereren.
**Donderdag** — om 3 uur H. Familie voor de Moeders en gehuwde Vrouwen. Van 6 tot 7 gelegenheid om te biechten.
**Vrijdag** — Eerste Vrijdag van de maand. Om kwart voor 7 de plechtige H. Mis ter ere van het H. Hart.
**Zaterdag** — Priester-Zaterdag — tevens de feestdag van de H. Rozenkrans.
Tenslotte zal in de volgende weken **het kerkegeld** worden opgehaald, hetwelk bedraagt 25 cent per communicant, d.i. iedere parochiaan van onze parochie, die zijn plechtige H. Communie heeft gedaan.
MAANDAG 2 Oct.: 7 uur l. m. voor Petronella van Esch-van Breugel; kwart voor 8 l. m. voor Maria Bloemers-v. d. Wittenberg; Maria-altaar l. m. voor Petrus v. d. Pasch; half 9 l. m. voor Henricus Pennings.
DINSDAG 3 Oct.: 7 uur l. d. voor Willibrord van Zeeland en Jacobus de zoon; Maria-altaar l. j. voor Adrianus v. d. Sande; kwart voor 8 l. m. voor Jan van der Zanden; half 9 l. m. voor Anna Antonia Smetsers-van Overdijk; half 10 gez. huwelijksmis.
WOENSDAG 4 Oct.: 7 uur l. j. voor Maria v. d. Sande-v. Krieken; kwart voor 8 l. d. voor Adriana v. d. Berg-Jonkers; Maria-altaar l. d. voor Maria Kurvers-v. Nistelrooy; half 9 l. j. voor Johannes Cornelis Nouwens.
DONDERDAG 5 Oct.: 7 uur gef. pl. gez. j. voor Thomas van Alphen en Johanna Schellen z.e.; kwart voor 8 l. d. voor Constant en Adriaan van Kleef vanwege zijn ouders; Maria-altaar l. d. voor Wim v. d. Aa; half 9 l. d. voor Adrianus v. Roosmalen.
VRIJDAG 6 Oct.: kwart voor 7 pl. gez. d. voor de leden van de Broederschap van het H. Hart; kwart voor 8 l. j. voor Johanna Bergmans-v. d. Sande; Maria-altaar l. d. voor Wim v. d. Laak vanwege de buurt-kinderen; half 9 l. j. voor Wilhelmus van Esch.
ZATERDAG 7 Oct. 7 uur l. d. voor Johanna Vriens-van Handel en Piet v. d. Kruis; Maria-altaar l. d. voor Johanna Vriens-van Handel vanwege de buurt; kwart voor 8 l. d. voor Johannes Bekkers en Gijsberdina de dochter; Maria-altaar l. d. voor Maria Jacoba van Weert-Karssemakers; half 9 l. j. voor Antonius van Rooy-Peters.

PAR. H. LAMBERTUS, GEMONDE.

ZONDAG: half 8 H. Mis voor het welzijn der parochie; 10 uur mndst voor Christina Kapteijns.
MAANDAG: half 8 mndst. voor Frans van Logten.
DINSDAG: half 8 mndst. voor Henricus v. Oorschot.
WOENSDAG: half 8 mndst. voor Marinus van Grinsven.
DONDERDAG: half 8 mndst. voor Cornelia v. Helvoirt.
VRIJDAG: half 8 mndst. voor Wilhelmus v. d. Meijden.
ZATERDAG: half 8 mndst. voor Welhelmina Olijslagers.

**Deze week zullen geschieden.**

Maandag mndst. voor Henrica v. Oorschot. Donderdag H. Mis voor Henrica v. Oorschot v.w. de kinderen.

PAROCHIE H. THERESIA, BOXTEL.

ZONDAG: half 7 H. Mis tot intentie v. d. Parochianen; 8 uur H. Mis voor Johanna Maria v. Nunen-v. d. Schoot; 10 uur Hoogmis als gez. mndst. voor Adrianus v. d. Sloot.
De gelovigen worden in de gelegenheid gesteld aan hun offerplicht te voldoen in de eerste schaal voor de belangen van de parochie; de tweede voor B. N. Vergadering v. St. Vincentiusvereniging. Half 3 Lof met rozenhoedje om God's zegeningen te verkrijgen over „Orion" en de kapel van Stapelen.
MAANDAG: half 7 gez. jrgt. voor Martinus v. d. Moosdijk. 's Avonds om 8 uur vergadering van St. Elisabethstichting in de pastorie.
DINSDAG: half 8 H. Mis voor Gerardus Leijten.
WOENSDAG: half 8 H. Mis voor Hendrika Veroude.
DONDERDAG: half 8 H. Mis tot intentie v. d. leden der Godsvruchtige Vereniging ter ere van de H. Theresia van het Kind Jezus.
VRIJDAG: half 8 gez. mndst. voor Peter Hazenberg.
Wegens eerste Vrijdag v. d. maand zal het Allerheiligste te 7 uur worden uitgesteld.
ZATERDAG, priester-Zaterdag, half 8 mndst. voor Johanna v. Grinsven-v. Hal. Biechthoren van half 3 tot 4 uur en van half 6 tot half 8. Om half 7 Lof met rozenhoedje om Gods zegen te verkrijgen over Zijne Heiligheid de Paus en het H. Jaar.
30 dagen worden de gebeden verzocht voor Arnoldus Bongers te Zeeland, Theodorus v. d. Boer te 's Hertogenbosch en Johannes v. Kempen in de St. Petrus parochie te Boxtel overleden.
Wegens het feest v. d. H. Theresia (3 October) met Octaaf wegens patrones van onze parochie, zal een H. Mis ter ere van de H. Theresia elders worden opgedragen.

PAR. ST. JAN'S ONTHOOFDING, LIEMPDE.

ZONDAG, feestdag van O. L. Vrouw van de Rozenkrans; half 7 l. m. tot welzijn der parochie; 8 uur l. j. voor Corn. Hub. v. Aarle; de plechtige Hoogmis van 10 uur z. 7e voor Theod. v. d. Boer; 3 uur plechtig Lof met processie.
MAANDAG: 7 uur z. j. voor Adr. Mathijsen; half 8 l. m. voor Theod. v. d. Boer als overl. lid der proc. van Kevelaar; 8 uur l. j. voor Corn. Smulders.
DINSDAG: 7 uur z. j. voor Wilhelmina Adr. Mathijsen; half 8 l. j. voor Petronella Corn. Smulders; 8 uur l. j. voor Petrus v. d. Dungen en Barbera de hsvr.
WOENSDAG: 7 uur z. j. voor Christ. Quinten; half 8 l. j. voor Lamb. Smulders; 8 uur l. m. voor Theod. v. d. Boer alus overl. lid van de Retraitepenning.
DONDERDAG: 7 uur z. j. voor Jos. v. d. Velden; half 8 l. 7e voor Barbera Joh. Heykants; 8 uur l. j. voor Ant. Adr. Thomassen.
VRIJDAG: 1e Vrijdag der maand — daarom ook Donderdag biechthoren als op Zaterdagen, d.i. na de middag van 2—3 uur en van 6—7 uur.
half 7 l. m. tot bijz. nooden der parochianen; 7 uur l. j. voor Hendrica Ant. Adr. Thomassen; half 8 z. mndst. voor de overl. familie v. Boeckel v. Rumpt; deze H. Mis met uitstelling van het Allerheiligste enz.
ZATERDAG: 7 uur z. j. Catharina Jos. v. d. Velden; half 8 l. j. Wilh. Asveld; 8 l. m. voor Barbara Heykants als overleden lid Retraitepenning.
ZONDAG: half 7 l. j. Mart. v. Drunen.

In de Kapel der Eerw. Zusters:

Maandag 7 uur l. m. voor Arnoldus Bressers als overleden lid H. Bloed. Dinsdag 7 uur l. m. voor Adr. v. d. Velden als overleden lid O. L. Vrouw Moeder van Goede Raad. Woensdag 7 uur l. m. voor Johanna Traa. Donderdag 7 uur l. m. voor Adr. v. d. Velden als overl. lid H. Cunera. Vrijdag 7 uur l. m. Theodorus v. d. Boer als overl. lid Hakendover. Zaterdag 7 uur l.m. voor Arnoldus Bressers v. w. de kinderen. Zondag 7 uur l. m. voor Theo v. Hal, enz. v.w. de Koestraat.
30e Theod v. d. Boer te Liempde overleden;
7e Barbara Joh. Heijkants te Liemude overleden.
Gedoopt: Joh. Hub. Corn. zoon van Petrus v. Abeelen-Jennissen; Jac. Joh. zoon van Cor. v. Vlokhoven-v. d. Schoot.

PAR. H. WILLIBRORDUS, ESCH.

Vandaag eerste Zondag van October, Rozenkrans-Zondag. H.H. Missen om 7 uur, half 9 en 10 uur Hoogmis voor de Parochie. Tweede schaalcollecte voor Bijz. Noden Episcopaat en voor de nieuwe glas-in-lood-ramen. Na de middag om 3 uur plechtig Lof met rozenhoedje en gebed tot de H. Joseph.
Gedurende de Octobermaand iedere avond om half 7 Lof met rozenhoedje en gebed tot de H. Joseph.
Maandag feestdag van de H.H. Engelbewaarders.
Donderdag gelegenheid om te biechten van 3—4 uur en van 6 tot half 8. Om half 7 oefening van het H. Uur.
Vrijdag eerste Vrijdag der maand, toegewijd aan het H. Hart van Jesus. Om half 7 uitstelling van het Allerheiligste en Communie-uitreiken, om 7 uur gez. H. Mis met uitstelling, waarna litanie van het H. Hart en oefening van Eerherstel. 's Avonds om half 7 Lof, na het Lof een lied ter ere van het H. Hart.
Zaterdag Priester-Zaterdag, tevens feestdag van de H. Rozenkrans.
ZONDAG: 7 uur H. Mis voor bijz. intentie; half 9 H. Mis; 10 uur Hoogmis voor de parochie.
MAANDAG: half 8 H. Mis voor bijz. intentie; 8 uur gef. jrgt. voor Jan van Kempen.
DINSDAG: half 8 H. Mis voor overl. familie Vorstenbosch-Rutten; half 10 gez. Huwelijksmis.
WOENSDAG: half 8 H. Mis voor overleden Familie v. d. Hoogen-Hartjes; 8 uur gef. jrgt. voor Petrus van Nunen en hsvr.
DONDERDAG: half 8 jrgt. voor Wilhelmina van de Meyden-v. Dijk; 8 uur gef. jrgt. voor Adrianus en Maria Sterks.
VRIJDAG: Zeven uur gez. gef. jrgt. voor Hendricus van de Laar; 8 uur gef. jrgt. voor Cornelis Konings.
ZATERDAG: half 8 H. Mis voor Petronella van de Nosterom v.w. Br. O. L. Vr. in 't Zand; 8 uur gef. jrgt. voor Maria Konings van den Braak.
Elders: H. Mis voor Cornelia van Oers-v. d. Braak; H. Mis voor Albertus van Gemert.

ST. CHARLES,HAL, BOXTEL.

Zondag 1 October. 18e Zondag na Pinksteren. Begin van de Octobermaand. Deze middag om 3 uur Lof met rozenhoedje.
De gehele week om kwart voor acht Lof met rozenhoedje.
Vrijdag: 1ste Vrijdag van de maand. De gehele dag uitstelling van het H. Sacrament.
Zaterdag: Priester-Zaterdag. Feestdag van Onze Lieve Vrouw van de Allerheiligste Rozenkrans.
ZONDAG: om half 9 H. Mis voor de overleden leden der familie Windstosser.
DINSDAG: om 7 uur H. Mis voor Anna Gerarda Schapendonk.
DONDERDAG: om half 9 H. Mis voor de Handboogschutterij Eendracht Rozenjacht.
VRIJDAG: om half 8 H. Mis voor Mevrouw Henket-Windstosser.
ZATERDAG: om half 8 H. Mis tot bijzondere intentie.

---

BERTI, PETER en ADRI v. d. VELDEN
danken allen die op enige wijze hun belangstelling hebben getoond bij hun 1e verjaardag.

---

Voor de blijken van belangstelling ondervonden bij ons 25-jarig huwelijksfeest, betuigen wij hiermede onze hartelijke dank.
**F. Pijnenburg**
**W. Pijnenburg-Siemerink**

---

Te koop: een toom beste biggen bij H. v. Kasteren, Boseind 28.

---

Gevraagd goede slachtkonijnen à *f* 1,25 per kg levend gewicht. Koks, Molenstraat 37.

---

Hebt U kippen op te ruimen? Dan naar Koks, Molenstr. 37.

---

Te koop een toom beste biggen en een transportrijwiel. C. Vissers, Vorst 21a.

---

Te koop: grote partij aardappelen. Worden op monster geleverd. Mij. „Venrode" Hal 2, Boxtel.

---

Te koop: noten tegen billijke prijs. A. v. Grinsven, Nergena 3, Boxtel.

---

Net R.K. Meisje gevraagd, uitsluitend voor de kinderen. Burgakker 6.

---

Te koop bij Jennissen D 49, Liempde, drachtige zeugen, bijna aan telling.

---

Te koop: een toom beste biggen. M. v. Hal, Tongeren 17.

---

Te koop: haardkachel en keukenfornuis, tegen elk aannemelijk bod. Kasteellaan 2.

---

Biedt zich aan: net persoon voor chauffeur en andere werkzaamheden. Brieven onder nr. 40, Molenstraat 19.

---

Te koop: 15 weken drachtige stamboekzeug, 2e worp, en zware biggen. Dobbelsteen, Tongeren 15.

---

Woningruil. Aangeboden te Amsterdam: vrije eerste flat bestaande uit drie k., badk., keuken, waranda, voorz. v. warm water, telefoon. Huur *f* 32,— per maand.
Gevraagd te Boxtel of omg. woning van pl.m. 6 kamers. Brieven Pieter v. d. Doesstr. 66 I. Amsterdam.

---

Te koop: 3 jongenscostuums, jongens onder- en bovengoed en schoenen. Leeftijd 10—16 jaar, zo goed als nieuw. Bevragen, Molenstraat 19.

---

Te koop aangeboden: tweedehands wieg, wagen, wandelwagentje en box, spotgoedkoop. Bevr. Molenstraat 19.

---

Biedt zich aan: een flink net Meisje, heeft enkele middagen in de week vrij en Vrijdags de gehele dag. Bevragen, Molenstraat 19.

---

Te koop: een toom beste biggen. Joh. de Bresser, Schijndelsedijk 14.

---

Te koop: een toom beste biggen, waaronder gemerkte, bij J. Schoenmakers, Tongeren 13.

---

Verloren: gouden dameshorloge, tegen goede beloning terug te bezorgen, Molenstr. 19.

---

Te koop: een toom beste biggen bij Wed. M. van de Sande, Luisel 8.

---

Flinke jongen gevraagd, pl.m. 20 jaar, voor alle werkzaamheden. Aanmelden: Stationstraat 29.

---

Te koop: een kinderwagen. Bevragen Molenstraat 19.

---

Net Dagmeisje gevraagd, ook voor halve dagen. Bevragen: Molenstraat 19.

---

UIT DE HAND TE KOOP:
**TUINGROND**
geschikt voor bouwterrein, gelegen aan de Vic. van Alphenlaan, groot ongeveer 1500 m². Te bevragen bij Jac. Ghijsens, Stationstraat 102 (niet op Vrijdag en Zaterdag).

---

Te koop: een toom zware biggen en best vaarskalf. Jan de Bie, Roond 8.

---

Te koop: 2 pakmanden met deksel. Bevragen: Wilhelminastraat 19.

---

Te koop: onderstel op luchtbanden, maat 16, en een hittenhaam. H. van Laarhoven, Baroniestraat 107.

---

Een toom biggen bij A. van Rooij, Vorst 21.

---

**Gevraagd een nette**
**Hulp in de Huishouding**
**in klein R.K. gezin te Boxtel, zelfst. kunnende werken en liefstkunnende koken. v.g.g.v. Centrale verwarming, werkster aanwezig, was buitenshuis**
Brieven onder No. 36
Bureau van deze courant.

---

**Voor verzorging**
**uwer pijnlijke voeten**
**NAAR**
**Jo v. Grinsven-v. Summeren**
**Medisch Gedipl. Voetverzorgster**
**MARKT 15**
**Ook aan huis te ontbieden**

---

Gevraagd
**leerling Bankwerker**
en
**halfwas Bankwerker**
W. v. OIRSCHOT
Konijnshoolsedreef 4

---

**Stook voordelig ! !**
met onze
**Bruinkoolbriketten**
zorg nu nog voor uw winterprovisie
Kolen uit de beste Limburgse mijnen
**M. v. d. MEIJDEN**
KOLENHANDEL
Fellenoord 6, Tel. 451

---

**Sigarenmagazijn BERT v. d. BRAAK**
**Baroniestraat 73 - Boxtel**
Heeft steeds alle merken sigaren voorradig ook in export prijzen van 18 tot 60 cent
**Verders grote sortering**
Pijpen en Rokersbenodigdheden

---

uw **„Braderie"** succeshoekje

**SLAAPKAMERMATJE**
Wol moquette
Pastel Tinten
Prima kwaliteit **14,75**

**LIGSTOELKUSSENS**
Prima overtrek
zwaar gevuld, per paar **14,90**

*F. J. Witteveen*
BOXTEL

---

**Voor nieuwe Naaimachines en vakkundige reparaties**
**slaagt U het best bij Van Kessel's Naaimachinehandel** Molenstraat 16

---

**Bewoners van Liempde!**
**Laat uw waterleiding-Installaties**
**UITVOEREN DOOR**
**J. C. VOERMANS**
LANDELIJK ERKEND WATERFITTER
Breukelsestraat 54, BOXTEL, Tel. 290

---

---

**Gevraagd NETTE MEISJES**
TER OPLEIDING OP ATELIER
**A. J. M. VAN ELK, Leder- en Lederwarenfabriek**
BURGAKKER 16b, BOXTEL
AANMELDEN Vrijdag 29 September de gehele dag en Zaterdagvoormiddag

---

**Eau de Cologne „4711"**
**IS WEDEROM VERKRIJGBAAR**
De nieuwste, de beste, de goedkoopste en grootste sortering vindt U in
**Drogisterij DE MOLEN**
RECHTERSTRAAT 37 - TEL. 361

---

# NU KUNNEN WIJ U NOG HELPEN

| | |
|---|---|
| INTERLOCK JONGENS HEMDJES prima kwaliteit, in alle maten | 1,95, 1,33, 1,22 |
| INTERLOCK JONGENS BROEKJES sterke kwaliteit katoen | 1,75, 1,50 |
| JONGENS HEMDEN met mouwtjes | 2,55, 2,25 |
| INTERLOCK HEREN PANTALONS pracht kwaliteit en voordelig | 2,65, 2,25 |
| INTERLOCK SINGLETS prima pasvorm, zeer solide | 2,95, 2,65 |
| LANGE HEREN PANTALONS m. elastieke band en knoopsluiting | 6,50, 5,59 4,95 |
| BORSTROKKEN MET KORTE MOUW zeer zware kwaliteit | 7,50, 5,95 |
| BORSTROKKEN MET LANGE MOUW in gebreid en jaeger | 7,15, 5,95 |

| | |
|---|---|
| INTERLOCK KINDER DIRECTOIRS in alle oplopende maten | 1,55, 1,15, 98 |
| INTERLOCK MEISJES HEMDJES in wit en rose div. maten | 1,95, 1,60, 98 |
| KINDER ONDERJURKEN vanaf maat 55 | 2,75, 2,25, 1,90 |
| DAMES DIRECTOIRES prima kwaliteit zijde met elastiek | 3,25, 2,95 |
| PRIMA INTERLOCK DIRECTOIRES in alle maten t.e.m. maat 48 | 3,50, 2,30 |
| DAMES HEMDJES, fantasie | 3,50, 3,25 |
| DAMES HEMDJES, interlock | 3,25, 2,74 |
| DAMESONDERJURKEN, in rose en bleu | 5,90, 4,35 |
| ONDERJURKEN met ronde hals, zwart en marine | 6,25, 5,75 |

**'t Is weer „IN DEN OOIEVAAR" Fa. A. P. v. d. Boomen-Resink**

---

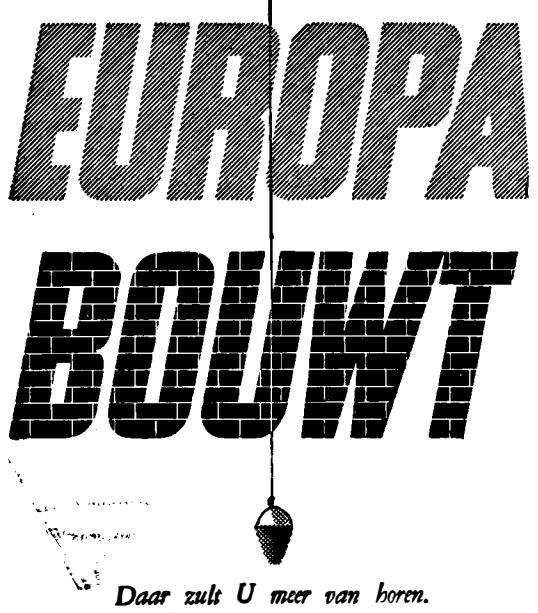


*Daar zult U meer van horen.*
*Zie de krant van 7 October*

---

Geef Uw kind bij gelegenheid van
de Eerste H. Communie
**een mooi gedachtenisplaatje.**

Wij hebben in plaatjes en in toepasselijke teksten grote keuze.

**DRUKKERIJ** TIELEN
Stationstraat

---

*Nu nog tegen voordelige prijzen*

Wij etaleren deze week een buitengewoon grote collectie

**DAMES- EN HERENPOLSHORLOGES**

Nieuwste Jaarbeursmodellen
Alle uurwerken met garantie

*Fa A. v. Vlerken, Boxtel*

*Kruisstraat 10* *Juwelier - Horloger*

---

**Verhoog nu reeds de intieme gezelligheid van de lange winteravonden met een paar**

**leuke warme PANTOFFELS**

**enorme keuze in diverse prijzen bij**

**BOVENDEERT**

**Schoenhandel, naast Gemeentehuis**

---

**DE GRUYTER'S**
*Snoepje van de week*

**een zakje heerlijke versnaperingen en een kinderverrassing 10 ct**

BIJ AANKOOP VAN FL. 2,50 DE GRUYTER - ARTIKELEN

910

---

**Als het gaat over Zaden of Bloemen**
**Steeds hoort ge dan v. Zogchel noemen**

---

**DRUKKERIJ „DE WERELD"**
VRIJSTRAAT 50 - EINDHOVEN
VRAAGT BEKWAME
**ZETTERS en DRUKKERS**

---

**Mag. „DE BIJENKORF"**
**A. VAN KOL**

| | | |
|---|---|---|
| BOXTEL | Stationstr. 55 | - Tel. 406 |
| | Markt 14 | - Tel. 489 |
| SCHIJNDEL | - Hoofdstr. 141 | - Tel. 319 |

**Zo juist ontvangen:**
**PRACHT SORTERING GEBLOEMDE-**

GEBAKSTELLEN
KOEKSCHALEN
FRUITSCHALEN
BONBONSTELLEN
BONBONSCHAALTJES
ASBAKKEN
VAASJES - PULLEN en KANNEN

**U moet dit zien! Schitterend!**

**Binnen enkele dagen verwachten wij**
HET BEKENDE
**EDAMS ANTIQUE AARDEWERK**
**Een exclusieve sortering!**

**Zoekt U een Verjarings- of Huwelijks-Cadeau?**
**U SLAAGT IN:**
**„DE BIJENKORF"**

---

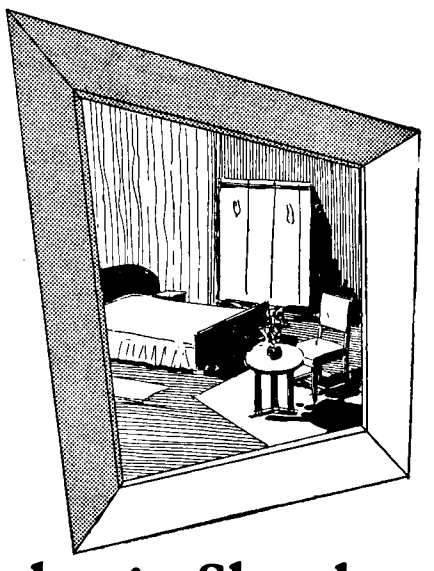

**Mahonie Slaapkamer**

*Bijzonder mooi van vorm en uitvoering, die U beslist 'ns moet komen bekijken.*

*Toogledikant*
*2 Nachtkastjes*
*Linnenkast*
*met gebogen middendeur*
*160 cm breed*
*Tafeltje*
*2 Stoelen*

**725.=**

*F. J. Witteveen*
BOXTEL

---

**„Beter gekleed, minder besteed"**

*kan dat samengaan?*
**Ja,** *zegt Witteveen!*
*Dit exclusieve, originele truitje zal U daarvan overtuigen.*

*Zuiver wol*
in diverse kleurcombinaties o.a. zwart-wit, zwart-rose, zwart-reseda enz.
**f 18.75**

*Witteveen*
**Eindhoven,** Rechtestraat 50
**Amsterdam,** Kalverstraat 45-47

---

*Iedere avond, vóór het slapen gaan,*
*Eén lepel* **Oliemeulen's levertraan**

---

Accountantskantoor van
**H. CUPPEN**
Lid: Nederl. Genootschap v. Accountants
Lid: Bond van Belastingconsulenten
**Den Bosch**
Van Noremborghstraat 74, Tel. 8010
**Boxtel**
Prins Bernhardstraat 32, Tel 512
**BOEKHOUDINGEN en BELASTINGZAKEN**

---

**Fa M. CORVERS & F. VERHAGEN**
**De betere Dames- en Herenkleermakerij**
ACHTER 'T STADHUIS 17
'S-HERTOGENBOSCH
Telefoon 7567
ADRES VOOR BOXTEL:
BREUKELSESTRAAT 30

Ook in mindere prijsklasse.
Vraagt staten collectie.
Harris Tweedjassen à f 85-.
Uit voorraad leverbaar.

---

**AH**
**VOOR KWALITEIT**

**TWEEDAAGSE RECLAME**
VRIJDAG EN ZATERDAG
AFGEHAALD UIT DE WINKEL

HEERLIJKE A.H. PUDDING
2 pakken à 100 gram van 32 voor . 25 ct.

TOFFEE'S DE LUXE
150 gram van 32½ voor . 25 ct.

Fijnste kwaliteit SCHOUDERHAM
100 gram van 54 voor . . 49 ct.

**ALBERT HEIJN**
MAAKT U HET LEVEN
**GOEDKOPER!**

---

*Voortaan goedkope en gezellige winters!*

Met de „Permanent Duplex" kookhaardkachel. Twee grote voordelen: hij verwarmt uw kamer en u kookt erop. Bedenkt u eens wat u dat aan kolen scheelt. Er is plaats voor 3 pannen. Bovendien: een sieraad voor uw kamer en het uiterlijk van een haard. Gaat u eens naar **van Boxtel** om deze kookhaardkachel te zien. Schitterende afwerking, dubbel circulatiesysteem. Betaling desgewenst in overleg.

*Ook voor uw* „PERMANENT DUPLEX" *kookhaardkachel naar* VAN BOXTEL!

N.V. HANDELMIJ
**VAN BOXTEL**
CLARISSENSTRAAT 3, BOXTEL, TEL. 479

6e JAARGANG No. 306 — 6 OCTOBER 1950

# Brabant's Centrum

Redactie en Administratie
MOLENSTRAAT 19
TELEF. 513 — GIRO 277703

VOORHEEN BOXTELSCHE COURANT

Advertentieprijs: 10 ct. p. kol. m.m.
Bij contract speciale tarieven.
Kleine advertentiën 6 ct. per woord.

KATHOLIEK WEEKBLAD VOOR BOXTEL EN OMGEVING

## AMBON
### en de Unie-politiek.....

Door dr. P. H. RITTER Jr.

Het telegram, dat minister Drees aan de Indonesische minister-president heeft toegezonden vertolkt inderdaad, zoals ook in het telegram staat aangeduid, de gevoelens van het Nederlandse volk. De zwijgzaamheid van het officiële Nederland, dat tot in het parlement toe aan de tragedie van Ambon voorbijging, schijnt niet alleen aan hen, die zich herinneren hoe Ambon Nederland getrouw bleef tot in de dood, maar zelfs aan het zogenaamde „progressieve" gedeelte van onze bevolking te machtig te worden. En zo protesteerde onze regering, die met dat protest ten minste iets redde van onze waardigheid.

Wij juichen het gebaar van onze regering daarom toe. Maar wij vragen ons niettemin af: is het gebaar daadkrachtig? De regering verzoekt aan die van haar unie-genoot, of de unie-genoot geweld van wapenen wil staken en op vredelievende wijze met Ambon tot overeenstemming wil komen. Daarop komt de inhoud van het telegram feitelijk neer. Het telegram laat echter de vraag, welke aan het verzoek vooraf moet gaan, verzwegen. Is er werkelijk een vredelievende oplossing van het Ambonnese vraagstuk mogelijk, anders dan doordat Ambon met de Indonesische eenheid wordt samengeplet, dus als zelfstandigheid wordt vernietigd, óf doordat Ambon in het bezit komt van zijn volledige autonomie? Ons dunkt: er staat geen derde weg open. Maar wat betekent dan het beroep op de goede gezindheid van centralistisch Indonesië?

De fout die Nederland met de Ambonnese smaad bezwaarde ligt aan de wortel. Na het werk van Van Mook, die het federalistisch karakter van Indonesië wilde handhaven en de autonomie der Indonesische volken wilde verzekeren, hebben wij de gehele boedel voetstoots overgegeven, niet achtende, dat wij met deze afstand trouwe harten, die voor Nederland klopten als de harten van geen ander volk ter wereld, verloochenden.

Wij hebben een unie gesloten, waarvan buiten de experts die haar vervaardigden, niemand de inhoud en de betekenis begrijpt.

Tenzij die betekenis daarin ligt besloten, dat wij tot elke prijs de binnenlandse en buitenlandse politiek van de uniepartner steunen, ook wanneer die steun schade toebrengt aan de Nederlandse positie en traditie.

Wij voeren „unie-politiek" en de Indonesiërs zijn bereid ook „unie-politiek" te voeren, zolang de Nederlanders het parool volgen van Djakarta. Nu men zich in deze eenzijdige politiek, in dit „leeuwen-contract" heeft vastgelegd, nu kan de regering niet verder gaan dan een protest slaken, verenigd met een verzoek, dat de Indonesische regering nimmer in feite kan inwilligen. Inwilliging van het verzoek zou in strijd komen met het beginsel, waaruit die regering leeft. Want Djakarta is principieel unitaristisch en zou zichzelf de doodsteek geven, indien het enige autonomie toeliet.

Er is na de Ronde Tafel Conferentie niets meer te veranderen aan het historische feit, dat Nederland zijn verantwoordelijkheid voor de Indonesische volken heeft terzijde gelegd. Het is gedwongen mede te varen met het schip van het Indonesische unitarisme. En reeds vóór het ministerieel telegram werd verzonden, is uit Djakarta het geluid vernomen: goed, wij willen ons krijgsbedrijf tegen de Ambonnezen staken, als gij deze bruine broeders maar op de schouders klopt en hun met zoete woorden maant, met hun opstandig gedoe niet voort te gaan en hun aanraadt braaf mee te marcheren in ons unitaristisch gelid.

Maar hier is een volk dat dat niet wil. Het Ambonnese volk wil zichzelf zijn, als het dan niet Nederlands mag wezen. Het werd op de knieën gedrongen door een Veiligheidsraad, die uit het beginsel van het zelfbeschikkingsrecht zegt te leven, maar die Nederland noopte tot een gewillig volgen van de unitaristische, Indonesische staat.

De raadselen zijn de wereld niet uit. Er zijn juichkreten aangeheven over ons aanstaand binnentreden in de veiligheidsraad. Wij zouden eerder een zuur gezicht zetten, bij de intrede van Nederland in een college, dat ons gedwongen heeft tot horigheid. En in Lake Succes schudt een Nederlands afgevaardigde gisteren met een hartelijkheid, die de beleefdheidscode ver te buiten gaat, de hand van de afgevaardigde van een regering, waartegen de Nederlandse regering heden een protest laat horen.

Wij herhalen, dat wij dat protest kunnen toejuichen. Maar het krijgt slechts zin, wanneer wij wijziging brengen in onze gedweeë unie-politiek.

## Repatrierende Militairen.

Soldaat M. A. Doggen uit Esch en soldaat H. M. van Osch uit Gemonde bevinden zich aan boord van de „Generaal Sturgis", die vermoedelijk 9 October te Amsterdam zal aankomen.

## Is emigratie in overweging

Boeren, middenstanders en ook vele arbeiders denken tegenwoordig over emigratie en vragen zich af welke mogelijkheden voor hen in andere landen liggen. De laatste categorie richa zich in d'r overweging veelal op Australië, waar nog rond de 200.000 arbeidskrachten gevraagd worden en waar voor karaktervolle mensen goede kansen om zich een behoorlijk bestaan te verwerven.

Emigreren is echter een zich losscheuren uit de gemeenschap waarin men is geboren en getogen en waarin men met vele wortels breed is vastgegroeid. Emigreren is zich zelf geweld aandoen om voor zijn kinderen in een land dat minder dicht bevolkt is en meer mogelijkheden biedt, een toekomst op te bouwen en een bestaan te verzekeren.

Daarom moet iedereen die wel eens over emigratie heeft gedacht of die door werkeloosheid of dreigende werkeloosheid gedwongen wordt aan de mogelijkheid tot emigratie te denken, zich overtuigen, dat emigratie geen stap is die zonder ernstige voorbereiding gezet kan worden.

De voorbereiding is misschien wel het meest waardevolle. Van een goede voorbereiding hangt 't welslagen van de emigrant voor een zeer groot deel af.

Nu emigratie in ons land een grote en belangrijke zaak gaat worden en vele arbeiders hiermede te maken krijgen, achten wij het van het grootste belang hen hiervoor goed voor te bereiden.

Om deze voorbereiding zo goed mogelijk te doen slagen, staan diverse emigratie-instellingen ten dienste.

De K.A.B. heeft zijn emigratiediensten in de diocesane bonden, nationaal samengebundeld onder het Verbond, dat op zijn beurt weer deel uitmaakt van de Katholieke Centrale Emigratie Stichting, waarin de Katholieke Standsorganisaties samenwerken.

Ook de Bossche Bond van de K.A.B. heeft de voorbereiding en voorlichting op zich genomen. De algemene voorlichting kan plaats vinden in het kader van het ontwikkelingsprogram van de plaatselijke afdelingen van de K.A.B. Vervolgens zijn we in de gelegenheid voor Boxtel en omgeving, bij voldoende deelname plaatselijk een cursus te geven.

Enige deskundigen op dit terrein zegden reeds hun medewerking toe.

Het algemene schema dezer cursussen bestaat uit een 60-tal lessen, welke gedurende het winterhalfjaar 2 maal per week worden gegeven. Op de eerste plaats wordt Engels gegeven.

Kennis van de taal is niet te onderschatteen. Realiseert U zich een ogenblik, dat U in een vreemd land staat (voor altijd!) en dat U niemand verstaat en niemand U verstaat.

Waar de moeilijkheden toch al zo groot zijn (andere levensgewoonten, vreemde werkmethoden, problemen van huisvesting) kan het van het grootste belang geacht worden, meer speciaal de taal zo goed mogelijk machtig te worden. Vele moeilijkheden en teleurstellingen kunnen worden voorkomen door het volgen van een cursus, waar men naast de taal omtrent alles kan worden ingelicht en voorbereid.

Elke aspirant-emigrant kan voor deelname in aanmerking komen. Lesgeld en betalingsvoorwaarden kunnen na vaststelling der deelname in overleg worden geregeld.

Aanmelding tot deelname — liefst zo spoedig mogelijk — kan geschieden bij het Bestuur van de K.A.B. en het Bijkantoor van het Gewestelijk Arbeidsbureau te Boxtel.

Persoonlijke inlichtingen desgewenst dagelijks des voormiddags op het bureau van het Sociaal-Charitatief Centrum, Burgakker 5. A. V.

## Plaatselijk Nieuws

DE WAPENSMID.

Langzamerhand naderen dan de data, 16 en 17 October, dat bovenstaande komische Opera in de Schouwburg „De Ark" zal worden opgevoerd door de zangverenigingen St. Petrus en St. Cecilia. Deze verenigingen die de mooiste tak der volkscultuur beoefenen, hebben de slechte tijd van na de bevrijding trots weerstaan n.l. de tijd waarin de geestelijke vervlakking aan de dag trad en de economische teruggang, mede zijn invloed deed gelden om de koren in hun bestaan te bedreigen. Offers, dikwijls zware, moesten worden gebracht door de leden. Ondanks dit alles ging men onder de eminente leiding van de heer Jac. Driessen door en klom men enige trappen op de zangladder, om tot de superieuren afdeling door te dringen.

Dit gaf aanleiding om een opvoering van een opera in overweging te nemen. Na enige ernstige vergaderingen viel ongeveer ruim een jaar geleden de beslissing en werd de keuze gemaakt, n.l. op de Wapensmid van Worms, de komische opera van Lortzing. Zeer moeilijk is het te beschrijven welk een enorme activiteit in dit afgelopen jaar aan de dag is gelegd, vooral de laatste maanden toen 3 soms 4 repetities per week onder regie van P. Prince en dirigent Jac. Driessen nodig waren, dikwijls in combinatie met het bekende orkest van Richard Strauss uit Eindhoven, dat ook de medewerking bij de opvoeringen zal verlenen met een sterkte van pl.m. 20 personen.

Ingezetenen laat dit schone werk een aansporing zijn een der genoemde avonden in de Ark aanwezig te zijn om de koren te steunen in haar toekomstige groei.

B.M.C. „RAPIDE".

De Boxtelse Motor Club is voornemens om op 29 Oct. a.s. een zogenaamde Bevrijdings Oriëntatierit te houden, opengesteld voor alle inwoners van Boxtel en omgeving, dewelke in het bezit van een auto of motor zijn.

De 1e prijswinnaars der vorige rit, de heren van Nistelrooij en J. v. Engelen namen de verplichting op zich 'n volgende oriëntatierit uit te stippelen. Voornoemde heren zijn, naar ons ter ore is gekomen, inmiddels met het uitstippelen van een prachtige rit begonnen, en aangezien beiden geen nieuwelingen in het vak zijn kunnen wij het rustig aan hen overlaten omdat we weten, dat de organisatie in vertrouwde handen is.

Nadere gegevens, enz. zie volgende week in „Brabant's Centrum".

HEEMKUNDIGE STUDIEKRING VOOR BOXTEL EN OMGEVING.

**Programma voor het verenigingsjaar 1950 – 1951.**

Woensdag 11 October: Voordracht door de heer Fritsen Jr. te Aarle-Rixtel over klokken en beiaarden (met film- en gramofoonplaten).

Op nader te bepalen data:

W. van den Broek: Boxtel in het tijdsgebeuren (tot aan de Franse revolutie).

Hoogeerw. Heer Regent Drs. G. Bannenberg: De voormalige kapittels in Brabant.

N. P. Sprenger de Rover: Over enige toponymen in Boxtel en omgeving.

Weleerw. Heer V. Tilman: Vicarius van Alphen, geboren te Boxtel in 1748, bestuurder van het Bossche bisdom van 1790 tot 1831.

P. Noordeloos, gemeentesecretaris van Grootebroek: St. Antonius-Abt.

Bespreking der gehouden enquête over de voormalige Boxtelse Schuttersgilden en vertoning van 'n film van 't Landjuweel der Schuttersgilden te Vught door de heer Jan v. d. Mortel, staande deken van het Gilde van St. Cathrien te Vught.

Weleerw. Pater A. G. de Koning W.P.: Het H. Bloedwonder te Boxtel en de St. Petruskerk.

P. Dorenbosch: De aanleg van de oudste straatweg in Noord-Brabant 's Hertogenbosch—Boxtel—Eindhoven.

Lustrumviering: Het programma hiervan wordt nog nader bekend gemaakt. In dit verband zal o.m. worden gehouden een verhandeling over het Brabantse feest door de voorzitter.

In de zomer van 1951: Tentoonstelling: Hei en Bij.

De volgorde der te houden voordrachten kan nog nader worden gewijzigd.

MOEDERCURSUS.

Voor de moedercursus, die in de loop dezer maand zal beginnen, kunnen nog enkele deelneemsters geplaatst worden. Moeders, die graag de cursus zouden willen volgen gelieven zich ten spoedigste aan te melden bij de wijkzusters, Mej. van Kempen en Mej. Clercx.

Voor leden van de Dr. Hoeksvereniging is de deelneming kosteloos.

De cursus bestaat uit 10 lessen, die worden gegeven 's Woensdagsavonds van half 8 tot 9 uur.

DE SCHILDERSSCHOOL „ST. LUCAS".

Maandagmorgen werden met de aanvang van het derde studiejaar de nieuwe lokalen door de Schildersschool „St. Lucas" in gebruik genomen.

Zoals bekend, is dit studiecentrum van patroonszoons tot stand gebracht door de Ned. R. K. Schilderspatroonsbond, die hiermede de vaktechnische, theoretische en practische scholing beoogt van de toekomstige patroons. Het diploma „Meester-Schilderen" is het doel van de studie aan deze school.

De belangstelling der ouders voor de resultaten van het onderwijs is bij iedere bijzondere gelegenheid, als opening en sluiting der cursussen, buitengewoon groot. Wat te begrijpen is, daar met het slagen van hunne jongens het belang van eigen zaak is gediend.

Zo troffen we ook deze morgen in de nieuwe schoollokalen naast de leerlingen weer vele vaders aan, die benieuwd zijn naar de beoordeling van het studiewerk hunner zoons. En omreden naar de studiewerken tijdens de zomermaanden, dat thuis moet worden gemaakt na de werktijd in de werkplaats, bevordering in klasse geschiedt, trokken de langs de wanden geëxposeerde studies veel belangstelling.

De Schildersschool „St. Lucas" heeft onder leiding van haar veelzijdig bekwame directeur, de heer Notenboom, in de twee jaren van haar bestaan reeds een zeer goede naam en ziet nu met de aanvang van het derde leerjaar reeds een maximum getal leerlingen ingeschreven, met het gevolg dat moest worden omgezien naar meer en grotere lokalen.

Pastoor Van Besouw stelde de vroegere patronaatszaal hiervoor disponibel, welke thans onderverdeeld in meerdere lokalen een schoolruimte biedt, waarin de schildersschool voorlopig zeer practisch is gehuisvest.

De heer Ghering, die bij afwezigheid van de voorzitter van het stichtingsbestuur de openingsbijeenkomst leidde, vertolkte de dank van het bestuur aan Pastoor Van Besouw voor het disponibel stellen van de lokalen, waarmee aan de eisen, die het onderwijs stelt, voorlopig voor enige jaren kan worden volstaan.

Het bestuur had zich niet kunnen voorstellen, dat reeds na twee jaar moest worden omgezien naar een grotere school, en dat het hiermede is geslaagd is dan ook een reden voor dankbaarheid.

Ook voor de ondervonden medewerking om de vroegere patronaatszalen zo in te richten als thans is geschied, dankte de heer Ghering allen, die daaraan op een of andere wijze medewerkten, de directeur van de Ambachtsschool voor de outillage der lokalen en de heren Van Erp en Holl van de technische dienst der gemeente voor de hulp bij de ombouw tot schoollokalen. Met hunne medewerking zijn de plannen in korte tijd verwezenlijkt.

De heer Ghering wees de jongelui, die thans hun derde studiejaar ingaan, op de hoge eisen die gesteld worden voor het behalen van het meesterdiploma en drukte hen op het hart toch vooral hard te werken om bij het af te nemen examen succes te hebben.

Daarna verwelkomde de directeur de nieuwe leerlingen en spoorde ook de 2e en 3e jaarsstudenten aan zich in te spannen om hun doel te bereiken. Wordt door hard werken de top van bekwaamheid bereikt, tevens wordt daardoor de naam van de school opgevoerd.

Nadat namens het gemeentebestuur door de heer Van den Hout enige waarderende woorden waren gericht tot de heer Notenboom en de studenten gewezen op hun plicht van volgzaamheid, sloot de heer Ghering deze bijeenkomst met een dankwoord aan directeur, leraren en ouders.

RUILVERKAVELING „SPOORDONK".

Belanghebbenden bij de Ruilverkaveling „Spoordonk" gelieven aandacht te schenken aan de in dit blad voorkomende bekendmaking betreffende de ter inzage legging van de kaart met de nieuwe kavels en het plan van verkaveling met register van kaveltoewijzingen.

## Louis Pasteur
## een Weldoener der mensheid

De kleinste, bekende, levende wezentjes zijn de microben. Hun naam zelf zegt al hoe klein ze zijn, want het woord „microbe" beteekent niets anders dan: miniatuur-leven.

Het zijn parasieten, want ze leven gewoonlijk ten koste van andere levende wezens, in de vorm van zwammen of schimmels, en bevinden zich n.l. in de weefsels en organen van andere levende wezens: bij planten, dieren en mensen.

De microben zijn zo klein, dat ze alleen maar door de microscoop kunnen gezien worden; en sommige zijn ook daarvoor nog te klein.

Buiten de levende wezens bestaan ze niet gemakkelijk en sterven ze gauw af; maar ze worden ook meegevoerd door de lucht en door water en kunnen zo overgaan op andere levende wezens die de lucht inademen of het water drinken. Vele microben zijn erg gevaarlijk omdat veel van hen verwekkers zijn van ernstige ziekten; en vooral als een mens erg verzwakt is of geen afweerstoffen in zijn lichaam bezit, kunnen de ernstigste ziekten uitbreken door de verwoestende werking van deze kleine wezentjes die als schimmels — maar voor het blote oog onzichtbaar klein — voortwoekeren in het bloed of in de weefsels en organen.

Deze microben — men noemt ze ook bacteriën — komen in drie verschillende gedaanten voor. Sommige zijn rond als erwten of bonen: deze noemt men coccen; en deze zijn de verwekkers van de meeste ontstekingen.

Andere hebben de vorm van staafjes en worden daarom bacillen genoemd, naar het woord baculum : staf. Deze bacillen zijn de verwekkers van o.a. de tuberculose.

Het derde soort microben zijn spirillen: deze hebben een spiraalvorm, zoals een kurkentrekker. Van deze soort komen verschillende zwerende en etterende ziekten.

Het is nog niet zo heel lang geleden dat deze microben werden ontdekt en ontmaskerd als de oorzaak van vele ziekten. Deze enorme verdienste, niet alleen voor de wetenschap, maar ook, wat nog veel voornamer is, voor het welzijn van de mensheid, komt toe aan de katholieke, Franse geleerde: Louis Pasteur.

Louis Pasteur heeft deze microben niet alleen ontdekt, maar voor verschillende ziekten ook de methode gevonden om

*Louis Pasteur*

deze microben te bestrijden en daarmee de ziekte te genezen, of de mens ervoor onvatbaar te maken en zo de ziekte te voorkomen. Door zijn ontdekkingen en zijn studie zijn de geleerden op medisch gebied in een richting gestuurd die hen reeds geleid heeft tot het overwinnen van veel ziekten.

Pasteur ontdekte dat alle lucht, alle water in gewone omstandigheden, wemelt van microben, en dat ieder levend wezen ze met zich meedraagt. En het is alleen maar de zaak dat de mens voldoende gezond is, en voldoende afweer bezit om deze microben geen vrij spel te laten. Tot de gevaarlijkste microben behoren die, welke in wonden verettering en ontsteking deden ontstaan en daardoor oorzaak waren van talloze sterfgevallen na verwonding; en zij maakten iedere operatie — waarbij toch altijd een wond moet gemaakt worden — en iedere geboorte voor de moeder tot een onmiddellijk levensgevaarlijke onderneming. De onvatbaarmakende methode van Pasteur is ook hierin het begin geweest van groot succes bij wondbehandeling en van het zo goed als geheel ongevaarlijke van een wond bij operatie en geboorte.

Louis Pasteur leefde van 1822 tot 1895. Als jongen kon hij goed leren, vooral wiskunde en natuurkunde, was enkele jaren wiskundeleraar en studeerde tegelijk voor scheikundige. In 1847 behaalde hij het doctoraat in dit vak aan de universiteit van Parijs.

Zijn eerste ontdekking in de richting van de microben was dat het gisten van vloeistoffen als wijn, bier, enz., niet een verrottingsproces of ontbinding was, maar een levensverschijnsel: dus veroorzaakt door levende wezentjes die in wijn of bier voorkwamen, de microben.

Hij bewees ook dat deze microben niet zo maar van zelf ontstaan, maar alleen kunnen ontstaan uit andere microben, zoals de ene plant van de andere, het ene dier van het andere, de ene mens van de andere komt. En daaruit volgde, dat, waar geen microben zijn, er ook geen vanzelf ontstaan. En de latere methode om ziekten, door microben veroorzaakt, te genezen en te voorkomen, is dan ook gezocht in het uitroeien van de microben en te zorgen dat er geen microben bij kunnen komen, zoals bij de wonden van een operatie. Daarom ging men in de operatiekamers de lucht zuiveren en vooral alle instrumenten en gebruiksvoorwerpen bij een operatie steriliseren door ze bijvoorbeeld uit te koken.

De eerste ontdekking, dat ook ziekten door microben werden veroorzaakt, deed hij bij zijn onderzoek naar een ziekte van de zijdewormen; en hij gaf ook aan hoe deze ziekte te voorkomen was, en bewaarde zo de kwekers van zijderupsen in Zuid-Frankrijk, voor grote stroppen.

Rond 1870 begonnen sommige chirurgen zijn afweermethode tegen de microben toe te passen bij het opereren, en met groot succes.

Rond dezelfde tijd ontdekte hij dat miltvuur bij dieren, eveneens door microben werd veroorzaakt. En bij deze studie ontdekte hij ook hoe de dieren onvatbaar konden gemaakt worden tegen microben, hoeveel zij er ook zouden opdoen, door hen bepaalde inspuitingen — vaccinaties — te geven. Ook deze methode bracht een oplossing en bestrijding voor verschillende ziekten o.a. de hondsdolheid en de pokken; denkt U maar aan de inenting.

Ook bij de distributie van voedsel worden zijn methoden toegepast. Zo is gepasteuriseerde melk niets anders, dan melk die op een temperatuur van 60 à 70 graden gebracht is, waardoor alle microben, die er van de koe in achter gebleven kunnen zijn, zijn gedood.

Door zijn ontdekkingen is Pasteur één der grootste sterren van de scheikunde, de biologie en de geneeskunde. T.

# Een en ander over de voormalige Boxtelse Schuttersgilden

### HET GILDE VAN ST. CATHRIEN.

Van het Boxtels gilde van St. Cathrien is voorhands nog zeer weinig bekend. Waarschijnlijk had het zijn gildekamer in de herberg in de Rechterstraat, waar St. Cathrien uithing, vroeger bewoond door de fam. Strijbosch, later door de familie van de Ven. Rond 1475 bestond dit Gilde reeds; omtrent zijn ondergang tast men nog in het duister

### HET SINT JORIS-GILDE.

De herinnering aan „de Oude Gilde van den Edelen Ridder St. Joris", zoals dit gilde officieel te boek staat, is wellicht het meest uitgeblust. Nochtans was dit gilde vermoedelijk eenmaal het meest bekende Boxtels gilde. Waarschijnlijk was St. Joris ook het oudste gilde; in 1806 wordt het eenvoudig met „het oude Gilde" aangeduid.

### HET GILDEBOEK VAN ST. JORIS.

Toen Jhr. Mr. R. van Rijckevorsel uit Berlicum op Zondag 21 Mei 1950 te Esch uitleg gaf van de daar geëxposeerde gildeschatten had hij, tot verbazing van de aanwezige leden van de Heemkundige Kring, een boek bij zich, in perkamenten omslag, getiteld „Register der oude Gilde van den Edelen Ridder St. Joris in de vrije Baronie van Boxtel, 1762".

Jhr. van Rijckevorsel, die voorzitter is van de Federatie van Brabantse Schuttersgilden, had de vriendelijkheid dit gildeboek ter bestudering aan de heemkundige kring uit te lenen.

Hij zei er bij dat, als men er in Boxtel in zou slagen aan dit boek wederom het Gilde vast te maken, hij gaarne het boek aan het gilde zou afstaan!

Het register begint met een copie van de oude caert van het gilde, welke dateert uit het jaar 1528. Deze copie is in 1762 eigenhandig geschreven door Mr. Arnold Willem Tybosch, rentmeester van de Baron van Boxtel, rentmeester ook en hoofdman van het St. Jorisgilde.

Uit de kaart blijkt dat dit gilde ten nauwste was verbonden met de heren van Boxtel; zijn gildealtaar was het St. Jorisaltaar in de nog bestaande kapel van het kasteel Stapelen.

Het is hier thans niet de plaats om nader op de statuten en op de verdere inhoud van het register in te gaan; in een losse bijlage is vermeld dat ook het St. Jorisgilde in 1844 gebruik maakte van de schutsboom achter „de Kom".

### DE LAATSTE BEKENDE LEDEN VAN HET ST. JORIS-GILDE.

De laatste aantekening in het gildeboek dateert van 1861. Hoofdman was toen Hendrik Den Dekker; Koning: A. van Esch. „Stander": L. van Houtum. „Venderik": A. Beukeniks. Dekenen en gildebroeders: J. Den Dekker C. Verheijen, H. van Roosmalen, A. Verhoeven, P. Bekkers, J. Spoor, P. Vugts en H. van Zon. A. van Esch is later blijkbaar als Koning nog opgevolgd door A. Verhoeven.

### EEN ONZE LIEVE VROUWE GILDE ?

Nog in 1925 had „het Lieve Vrouwe Broederschap" een perceeltje land op zijn naam, gelegen onder Lennisheuvel, deel uitmakende van het z.g. Beyersland. Het Burgerlijk Armbestuur, dat dit perceel sinds onheugelijke tijd in bezit had, heeft het in voormeld jaar verkocht aan de familie van Gestel. De enige, zij het sterke aanwijzing dat deze Lieve Vrouwe Broederschap een gilde zal zijn geweest, is te vinden in de naam van het perceel. Het perceeltje is n.l. thans nog bekend onder de naam van „Het Guldje".

### HET BIJENGILDE ST. AMBROSIUS.

De Heemkundige Studiekring kwam reeds enige jaren geleden in het gelukkige bezit van het gildeboek van „St. Ambrosius", het Boxtelse Bijengilde. Een dergelijk gilde is echter van een andere orde dan de Schuttersgilden.

Volledigheidshalve wordt het hier vermeld. Het boek heeft betrekking op de in 1766 te Boxtel opgerichte „Biesocieteit", welke waarschijnlijk de opvolgster was van een eigenlijk bijengilde, daar bij herhaling ook gesproken wordt van het gilde van St. Ambrosius. De laatstgestelde aantekening in het boek dagtekent van 1881.

Is het teveel gezegd, wanneer geconstateerd wordt dat in vroeger tijd een groot gedeelte van de vrije tijd van de Boxtelse mannen zal zijn gevuld door de schuttersgilden. Daar zocht men zijn ontspanning en vond men vriendschap en gezelligheid, alsmede een edele naijver in de wedkampen om de hoogste schutterseer, alles in het kader van een eerbiedwaardige christelijke traditie, waarvan de gilde-reglementen slechts een zwakke afschaduwing waren. P. D.


**BRILLEN**

**F. P. v. Langen Stationstr. 62**

**Tel. 584 VAKOPTICIEN**

**Leverancier voor alle Ziekenfondsen**



**FANCY-FAIR OP „ST. URSULA"**

**15 October van 1.30 uur tot 7 uur.**

**De maand October staat in het teken van Missie actie en Missie-liefde**

**MISSIE-HULP IS CHRISTENPLICHT**

**Allerlei attracties! Huismoeders, er is ook iets voor U. Komt op tijd!**



**Koffie is duur geworden....**

*Nog nooit hebt U zoveel voor koffie betaald als U stràks gaat doen; want hoe dan óók, Uw kopje koffie wilt U toch niet missen!*

*Nog nooit is het van zoveel belang geweest om de krachtigste en geurigste koffie te kiezen, want U wenst toch zeker wáár voor Uw dure geld!*

*Nog nooit heeft De Gruyter's koffie met 10% korting zoveel voor een huisvrouw betekend, want daardoor betaalt U voor de beste kwaliteit minder dan wáár ook! Wat een uitkomst in deze tijd!*

*Daarom juist nu met Uw koffiebonnen naar De Gruyter: de koffie- en theezaak.*


# SPORT-NIEUWS

**N.W.C. – D.V.G. 0 – 2.**

Met de wind in de rug trapt Asten af en belegert direct het D.V.G.-doel De achterhoede van D.V.G. met invaller de Beer is echter deze middag goed in vorm en weet de vuurproef te doorstaan. Na 7 minuten zien wij de eerste aanval van D.V.G. Een harde voorzet van Van Alphen wordt door de Asten-doelman niet voldoende weggewerkt en uit de schermutseling, die hieruit ontstaat, opent v. d. Velden de score. 0—1. Even later denken we Asten te zien doelpunten, maar het harde schot van hun middenvoor gaat tegen de lat. De gastheren blijven echter aanvallen, maar door te onbesuisd schieten kunnen zij niet tot doelpunten komen. Na een half uur krijgt v. d. Velden nogmaals de bal toegespeeld en vanaf de rechtsbuitenplaats rent hij er mee op het vijandelijk doel af en met een mooi schot passeert hij de uitlopende doelman kansloos. 0—2. Dan gaat het spel weer snel op en neer, met aan beide zijden nog gevaarlijke momenten. Zo komt de rust.

Na de thee ontketent N.W.C. een geweldig offensief, dat bijna de D.V.G.-veste aan het wankelen brengt. In deze periode weten zij ook eenmaal te scoren. De scheidsrechter heeft echter hands geconstateerd en keurt terecht dit doelpunt af. Het laatste kwartier komt DVG nog even sterk opzetten, waarbij nog enige mooie scoringskansen om zeep worden gebracht. Dit was mede oorzaak, doordat de linksbuiten van de Liempdenaren volkomen was leeg gespeeld. Ofschoon hij als invaller wel voldeed, blijft de linksbuitenplaats bij DVG nog een groot probleem.

De D.V.G.-ers speelden een faire en prettige wedstrijd, waarbij het aan spanning niet ontbrak. Zij bleven rustig en kalm en dit heeft hun de overwinning gebracht.

Als nu ook nog de Liempdenaren langs de lijnen zich wat kalmer houden en niet steeds staan te mopperen, dan zal het nog beter gaan. Liever een aanmoedigend woord dan dat gekanker langs de lijnen. Dus supporters van D.V.G., helpt Uw elftal en blijft dus óók kalm.

Het tweede elftal won haar tweede competitiewedstrijd thuis tegen St. M. Gestel 3 met 4—3.

A.s. Zondag speelt D.V.G. I thuis tegen Nuenen, aanvang 2 uur.

De stand in deze afdeling is momenteel als volgt:

| | | | | | | |
|---|---|---|---|---|---|---|
| Woenselse Boys | 3 | 2 | 1 | 0 | 5 | 14—4 |
| D.V.G. | 4 | 2 | 1 | 1 | 5 | 5—4 |
| S.B.C. | 3 | 2 | 0 | 1 | 4 | 7—4 |
| Rhode | 3 | 2 | 0 | 1 | 4 | 8—6 |
| Gemert | 3 | 1 | 2 | 0 | 4 | 5—3 |
| Bavos | 2 | 1 | 1 | 0 | 3 | 5—4 |
| Mierlo | 3 | 1 | 1 | 1 | 3 | 4—5 |
| Nuenen | 3 | 1 | 1 | 1 | 3 | 6—9 |
| D.O.S.L. | 4 | 1 | 1 | 2 | 3 | 0—10 |
| N.W.C. | 4 | 0 | 2 | 2 | 2 | 5—9 |
| Sparta | 4 | 0 | 0 | 4 | 0 | 4—14 |

**BOXTEL-NIEUWS.**

**Boxtel – W.S.C. 2 – 0.**

Het moge dan misschien waar zijn dat de toegekende penalty vlak na de rust 'n iets te zware straf was voor 'n overtreding van de W.S.C.-verdediging, het gaf Boxtel gelegenheid de stand tot 2—0 op te voeren en daarmee de zege veilig te stellen.

Van het begin af aan heeft deze wedstrijd op betrekkelijk hoog peil gestaan, in zoverre hiervan dan sprake kon zijn in verband met de toestand van het terrein. De hevige regenbui die de wedstrijd kwam verstoren, herschiep het terrein in 'n nogal waterig geval, waarop de capriolen van de bal maar moeilijk te volgen waren, terwijl de val- en glijpartijen niet van de lucht waren.

Tevoren had Boxtel echter de leiding genomen toen Rooijakkers uit 'n van links aangegeven bal met 'n beheerste en handige beweging de W.S.C.-keeper te vlug af was.

Dit gebeurde op het tijdstip dat beide ploegen aan elkaar gewaagd waren, de aanvallen met behoorlijk tempo over het veld flitsten en Boxtel weer de aanvallen te veel over het centrum leidde.

W.S.C. gooide het spel meer open en de snelle rechtervleugel maakte het v. d. Meyden nogal 'ns moeilijk. De Boxtel achterhoede was echter in prima conditie en kon alle aanvallen het hoofd bieden, zij het dan dat de afwerking der aanvallen bij de W.S.C.-ers niet altijd bewondering kon afdwingen.

Na de regenbui werd de spelkwaliteit vanzelf wat minder, vooral de W.S.C.-ers konden zich moeilijk staande houden, daardoor konden de Boxtelmannen, die zich vlugger herstelden en beter konden bewegen, tenslotte 'n behoorlijk overwicht forceren. Er ontstonden dan ook verschillende hachelijke situatie's voor het W.S.C.-doel. Tot doelpunten kwam het echter niet, zodat de rust inging met 'n 1—0 voorsprong voor Boxtel, ruim verdiend.

Direct na rust is Boxtel opnieuw agressief. De bal komt hoog voor het W.S.C.-doel. Laak wordt ongeoorloofd aangevallen en de strak leidende arbiter kent penalty toe onder hevig protest van W.S.C. H. v. d. Meyden voltrekt het vonnis 2—0.

Boxtel ruikt de overwinning. 'n Pijlsnelle aanval over rechts. v. d. Laak schiet in volle ren juist over. Het spel wordt nu meer opengegooid en W.S.C. moet zich geheel op verdedigen toeleggen. Met de regelmaat van de klok komen de aanvallen, geleid over rechts verwarring stichten en meermalen ontsnapt het doel ter nauwernood aan doorboring. Een van de lat terugstuitende bal wordt door v. d. Laak rakelings over geknald. Dekkers mist 'n verkeerd beoordeelde bal. Tegen het einde 'n opleving bij W.S.C. Ze ontworstelen zich aan de Boxtelgreep en verschijnen weer in het backsgebied van Boxtel. Zij vinden echter 'n uitstekend op elkaar ingestelde verdediging tegenover zich, die geen steek laat vallen, en het doel maagdelijk weet te houden.

En met 'n nog steeds fel aanvallend Boxtel in de meerderheid fluit scheidsrechter Cuypers, die de touwtjes strak in handen hield, en rustig maar beslist leidde, het einde van deze vooral door Boxtel goed gespeelde wedstrijd.

Boxtel 2 ging op de ingeslagen weg voort en wist in 'n goed gespeelde wedstrijd 'n 4—1 zege te behalen op Zwaluw V.F.C. 3.

Het derde elftal was onweerstaanbaar en zond Helvoirt 2 met 'n nederlaag van liefst 13—1 naar Helvoirt terug.

Het 4e elftal, blijkbaar nog niet aan de strijd gewend, moest in Irene haar meerdere erkennen en verloor met 2—1.

Programma voor a.s. Zondag.

| | |
|---|---|
| Boxtel 1 vrij. | |
| Boxtel 2—Zwaluw V.F.C. 3 | 2 uur |
| Boxtel 3 vrij. | |
| Boxtel 4—Schijndel 4 | 12 uur |

K. S. V. „O.D.C."

Uitslagen van j.l. Zondag.

| | |
|---|---|
| Oss—O.D.C. | 1—1 |
| O.D.C. 3—Rhode 3 | 1—3 |
| T.G.G.—O.D.C. 4 | 10—1 |
| O.D.C. 2—Wilhelmina 3 | 4—2 |

O.D.C. dat veel beter voetbal speelde dan Oss, moest uiteindelijk met een gelijk spel genoegen nemen. Deze uitslag geeft de verhouding niet juist weer. Want behalve schoten die de lat en paal in de weg vonden, werd de verdiende overwinning onthouden door een fatale scheidsrechterlijke blunder,, waardoor een doelpunt werd geannuleerd dat door een der Oss achterspelers in eigen doel was gekopt. Jammer dat door een dergelijke beslissing de overwinning kan worden ontnomen, waar niets aan te doen is. O.D.C. dat met de wind in de rug in de eerste helft vele aanvallen op het Oss heiligdom lanceerde, zag echter geen kans dit overwicht in doelpunten uit te drukken, waarbij moet worden vermeld dat Vrouwe Fortuna bepaald tegen was. Immers, in korte tijd vlogen twee schoten buiten bereik van de Oss-doelman tegen paal en lat. In de tweede helft hadden de O.D.C.-ers al gauw succes. Voets stapte tactisch over de bal heen en Hazenberg doelpuntte onhoudbaar. Even later deed zich het bovenvermeld geval voor, hetgeen de O.D.C.-ers een beetje demoraliseerde. Tien minuten voor het einde zag Oss kans de stand op gelijke voet te brengen, waarmee het einde kwam.

Het tweede elftal en ook het derde speelde een bar slechte wedstrijd en niettegenstaande behaalde het tweede elftal toch een overwinning. We zullen maar aannemen dat het slechte weer debet was aan het spelpeil. Het vierde boekte weer een monsternederlaag. Jongens, dat moet veranderen.

Het programma voor a.s. Zondag is:

O.D.C.—Mulo
O.D.C. 3—D.V.G. 2
O.D.C. 4—Essche Boys

Wat Mulo is weten de O.D.C.-ers nog wel uit de promotie. Dit wordt weer een zware wedstrijd waarbij alles zal moeten worden gegeven wil men succes boeken.

## Onze gezichtskring

Het veld van onze waarnemingen is zoveel uitgestrekter geworden dan vroeger. Maar de vraag blijft: zien wij hierdoor zoveel meer? Het is of ons oog tot een bepaalde opname beperkt is en wij bij wat wij in de breedte winnen in de diepte verliezen. Zoals een druppel essence scherp op de tong ligt, maar bij verdunning met water nauwelijks meer is te proeven, gaat het ook met wat ons gezichtszintuig tot zich neemt. Hetgeen op een klein puntje is samengeperst, neemt gans onze aandacht in beslag, doch het vele en uitgebreide beschouwen wij slechts oppervlakkig.

Wij zouden de ouderwetse mens belichaamd kunnen zien in de juffrouw die achter haar ruit in het spionnetje tuurt. Haar scherpziende blikken ontgaat niets van wat er in haar straatje gebeurt. Zij kent de patronen op Trijntjes nieuwe rok en ontdekt, dat de geranium van Trui een knop erbij heeft gekregen.

De moderne mens is de wereldreiziger, die in zijn vliegtuig oceanen oversteekt. Wat ziet die, wanneer hij in snelle vlucht over het stadje scheert, waar Trui en Trijntje wonen? Geen rok noch een geranium, noch zelfs haar huis of de straat. Heel de stad vaart als een wazige vlek onder hem voorbij. Hij ziet meer dan het ouderwetse wijfje door haar spion, maar hij neemt minder waar. Wij beklagen de patiënt in het ziekenhuis en de gevangene in zijn cel. En terecht. Zij zijn afgesloten van de wereld, van dat afwisselende bonte leven daarbuiten. Toch schenkt een weldadige wet ook deze eenzamen vergoeding voor hun gemis.

De patiënt kan van zijn bed niets begluren dan een streep van de gevel der overburen. Zijn blik moet zich vergenoegen met een raam van de bovenverdieping en een stukje van het dak daarboven. Toch levert dit wel uiterst beperkte gezichtsveld hem dagelijks iets op, dat zijn belangstelling gaande houdt.

Daar klopt de huisvrouw 's ochtends haar kleed uit. De kinderen vertonen zich voor het venster wanneer ze vader, die naar zijn werk gaat, een afscheidsgroet toewuiven. Allengs kent de zieke die vrouw en die kinderen. En hun hondje, dat soms bij dat afscheid mee van de partij is. En 's avonds wacht hij al totdat de duiven weer komen, die op het dak trekkebekken en koeren. Die kleine wereld wordt voor hem even interessant als de wazige wereld voor de luchtreiziger, die over steden en landen zweeft.

Bekend is de belangstelling, die een gevangene in zijn cel kan gaan koesteren voor de spin, die in een hoekje haar web weeft. Hij kent op den duur de eigenschappen en gewoonten van dit beestje beter dan de bioloog, die het leven der dieren bestudeert. Die nietige gezel, — voor anderen een griezelig schepsel dat men vertrapt — wordt zijn vriend in de eenzaamheid. Eenmaal weer vrij ziet hij de spin over het hoofd. En niet slechts de spin, maar nog zoveel meer. Let de zieke na zijn herstel nog op duiven en kleine kinderen of kleedkloppende vrouwen?

Wanneer wij aan deze dingen denken, verliest de uitgebreidheid van ons gezichtsveld haar betekenis; wij hebben geleerd dat er ook op het beperkte veld waarop wij zijn aangewezen, genoeg is te vinden wat onze belangstelling waard is. Bekrompenheid van blik is niet afhankelijk van de grenzen onzer omgeving. Als de lens scherp gesteld is op één punt, neemt zij die kleine wereld beter in zich op dan wanneer de wijdheid in wazigheid vergaat.

(Nadruk verboden).

H. G. Cannegieter.

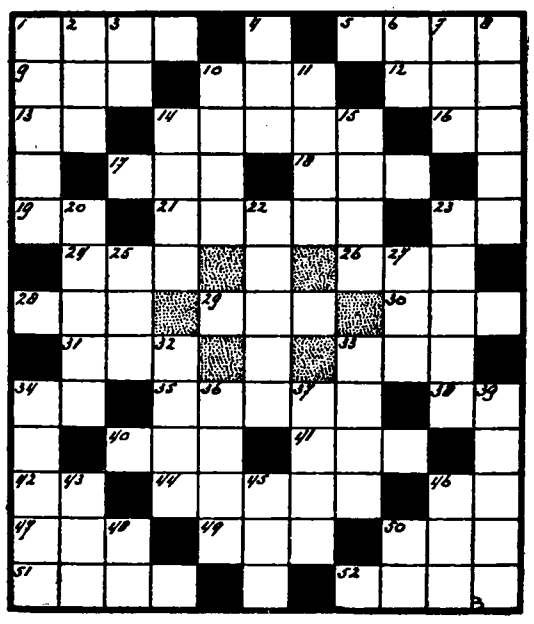

## DENKSPORT

HORIZONTAAL: 1. weg met bomen; 5. slank; 9. indien; 10 achting; 12. vod; 13. zangnoot; 14. insect; 16. bevel; 17. over; 18. aanw. voorn. woord; 19. rustend (v.e. predikant); 21. deel v. h. been; 23. naschrift; 24. bloeiwijze; 26. sporeplantje; 28. soort bij; 29. bloedverwant; 30. deel v. e. huis; 31. belemmering; 33. soort hoender; 34. heilige (afk.); 35. scheepsbenodigdheid; 38. titel; 40. toespijs; 41 boom; 42. voorzetsel; 44 ontvangkamertje; 46 getij; 47. paard; 49. cylindervormige bundel papier; 50. honingdrank; 51. dienstbode; 52. lichte beharing.

VERTICAAL: 1. onzin; 2. biersoort; 3. spil; 4. dakbedekking; 6. reeds; 7. bijwoord van tijd; 8. ring van bloemen; 10. geestdrift; 11. toespraak; 14. telwoord; 15. weerklinkend geluid; 20 maand; 22. vulling voor matrassen; 23. kerkgezang; 25. vlaktemaat; 27. lofzang; 32 zacht en sappig; 33. plezier; 34. harde wind; 36. vervelend; 37. hoogstaand; 39. soort heester; 43. vermoeid; 45. loterijbriefje; 46. telwoord; 48. zangnoot; 50. soort onderwijs.

### Oplossing vorige Puzzle

HORIZONTAAL:
1. ramp; 5. rups; 9. ara; 10. arm; 12. tap; 13. A.M.; 14. fruit; 15. re; 16. tak; 18. ets; 19. pak; 20. dam; 21. pad; 22. das; 23. Let; 25. net; 27. sieraad; 28. kei; 30. Oss; 31. oor; 33. met; 34. ver; 35. dor; 36. mak; 38. rag; 40. O.T. 41. Koran; 42. k.o.; 43. ril; 45. set; 46. oer; 47. pels; 48. halt.

VERTICAAL: 1. raat; 2. armada; 3. ma; 4. grutterswaren; 6. ut; 7. parade; 8. spek; 10. are; 11. mis; 17. kassier. 19.pandoer; 22. dak; 23. Leo; 24. tas; 26. tor; 29. emotie 32. orakel; 35. dorp; 36. mos; 37. kat; 39. gort; 44. l.l.; 46. o.a.

Met grote vreugde en dank aan God geven wij kennis van de geboorte van onze zoon

PETER

die bij het H. Doopsel de namen ontving van

**Petrus Wilhelmus Joannes Henricus Theodorus Maria**

H. C. v. Eyck
J. L. F. M. v. Eyck-de Visser

Boxtel, 1 October 1950.
Kruisstraat 1.

Voor de buitengewoon grote en hartelijke belangstelling, bij gelegenheid van ons Zilveren Huwelijksfeest ondervonden, betuigen wij onze welgemeende dank.

W. Grilis
W. Grilis-Cornelissen

Kerkstraat 18.

Voor de vriendschappelijke belangstelling ondervonden bij gelegenheid van ons Zilveren Huwelijksfeest, betuigen wij onze hartelijke dank.

Jac. de Regt
Johanna de Regt-Geers

Oirschotseweg 18.


Aangeboden een z.g.a.n. Agfa Petroleum radiator. Prijs *f* 75. Bevragen: Mgr. Wilmerstr. 12.

Te koop: een haard. Bevragen Stationsplein 7.

Jonge dame, voor enige tijd in Boxtel vertoevend, zoekt twee kamers, eventueel met pension. Brieven met prijsopgave onder nr. 40, Molenstraat 19.

Biedt zich aan: Naaimeisje om aan huis te naaien, ook verstelwerk. In bezit van diploma. Bevragen: Molenstraat 19.

Te koop: een toom beste biggen. A. de Rooij, Vorst 21b.

Gevraagd: een zelfstandige, propere werkster, voor de Maandag en Vrijdag, van 9 tot 6 uur. Volle kost, 3 gulden per dag. Bevr. Molenstr. 19.

Goed onderhouden Brabantse kachel te koop, en waterketel. Molenstraat 57.

Te koop 2 een pers. mah. ledikanten, 2 mah. stoelen, 1 eikenh. geweerrek, 1 mangel. Br. onder nr. 114. Molenstr. 19.

Te koop aangeboden: twee als nieuwe onderstellen voor handwagen en nieuwe bak. Conings patentas. Rechterstraat 56.

Te koop: een toom zware biggen Wed. J. Dankers, Schijndelsedijk 9, Boxtel.


# Openbare Kennisgeving

(wet van 20 Mei 1938, stbl. no. 618)
Ruilverkavelingswet 1938.

De Plaatselijke Commissie inzake de Ruilverkaveling „Spoordonk" deelt U mede, dat ter Secretarie der gemeenten

OIRSCHOT van 9 t.e.m. 14 October 1950

BOXTEL van 16 t.e.m. 19 en 27 en 30 October 1950

ESCH op 20 October 1950

OISTERWIJK op 21 October 1950

des voormiddags van 9 tot 12 uur en des namiddags van 2 tot 5 uur *) kosteloos ter inzage zullen liggen de navolgende stukken bedoeld in art. 73 der wet;

**a. een kaart van het blok met de nieuwe kavels.**

**b. het plan van ruilverkaveling met een register, vermeldende de toewijzing met de grootten der kavels en de verschillende verrekeningen;**

**zoals deze stukken zijn vastgesteld door de Plaatselijke Commissie en door de Centrale Commissie zijn goedgekeurd.**

Binnen 30 dagen na verzending dezer kennisgeving kan ieder belanghebbende SCHRIFTELIJK zijn bezwaren indienen bij de Plaatselijke Commissie (adres A. J. van Leuven, Gemeentehuis, Oirschot).

Namens de Commissie voornoemd,
J. v. d. SCHOOT, Voorzitter
A. J. v. LEUVEN, Secretaris.

*) Op 14 en 21 October alleen van 9 – 12 uur.

Net persoon is Zaterdag disponibel voor allerlei werkzaamheden, ook bestelwerk. Adres bevragen Molenstr. 19.

Te koop: Jaarsmahaard, herenfiets met z.g.a.n. banden. Van Hornstraat 49.

MEDISCH ANALYSTE
**vraagt per 15 Oct. of 1 Nov. te BOXTEL**
**ZIT-SLAAPKAMER**
**met of zonder pension**
Brieven aan de Provinciale Gezondheidsdienst voor Dieren in Noord-Brabant, RECHTERSTRAAT 80

## R.K. BOERINNENBOND

**Uitnodiging voor deelneming aan de viering van**
**MOEDERDAG**
**WOENSDAG 11 OCTOBER op STAPELEN**

's MORGENS OM 9 UUR gelezen H. Mis voor alle leden tot intentie van onze Moeders.
Daarna koffietafel voor de Moeders en gehuwde leden
's MIDDAGS OM 2 UUR Plechtig lof met toewijding aan Maria
OM 2.30 UUR **vergadering** met als spreker de bekende PATER SIMION

★ **Er worden geen convocatiekaarten gezonden**

## Emigranten
**ENGELSE LES**
**desgewenst in het gezin**
P. VAN RIJTHOVEN
Leraar Engels M.O.
Pr. Bernhardstraat 29 Boxtel

Het Bestuur van de
**Onderl. Paardenverz. van de N.C.B. afd. Boxtel**
zal op ZATERDAG 7 Oct. des n.m. om 2 uur
**publiek verkopen:**
**een 4 jarige luxe**
**Stamboek premie merrie**
bij A. VERHOEVEN
Mijlstraat 30, Boxtel

## JONGEMAN GEZOCHT

om als agent pionierswerk te verrichten door de verkoop van een zeer gewild artikel aan particulieren. Bij hard werken en doorzettingsvermogen goede vooruitzichten.
Brieven aan Bureau van dit blad onder nummer 6.

## Gemondse Kermis

A.s. Zondag vertrekken om 2 uur
**AUTOBUSSEN naar Gemondse Kermis**
VERTREK VANAF
**Garage De Mol**
BOXTEL - TEL. 336

**Voor verzorging uwer pijnlijke voeten**
**NAAR**
**Jo v. Grinsven-v. Summeren**
Medisch Gedipl. Voetverzorgster
**MARKT 15**
**Ook aan huis te ontbieden**

**Voor nieuwe en gebruikte Meubelen**
**MEUBELHUIS P. C.**
**MARKT 23**

**Magrie v. Oerle**
**Logopaediste**
**Gedipl. Spraaklerares**
houdt iedere Woensdag van 14-15 u. spreekuur in 't Ziekenhuis te Boxtel

**Met Pijnlijke voeten naar**
**WIES GEMEN**
**Med. Gediplomeerd Chiropodiste**
OOK UW ADRES VOOR **steunzolen naar maat**
Stationstraat 14 Tel. 296 Boxtel

## Nu alles duurder wordt.....

**zult U zeker van onderstaande aanbiedingen profiteren:**

**Prima Breiwol,**
in 7 mooie moderne kleuren, extra voordelig **1.98**

**Witte Molton dekens,**
2 persoons maten, nog tegen oude prijzen, 8,25 — 6,95 — **4.50**

**Halfwollen grijze dekens**
2 persoons, zeer zware kwaliteit, door tijdige kopen **8.50**

**100% Zuiver wollen dekens**
2 persoons, in fant. dessins, fraaie kleuren, slechts **27.50**

**Gewatteerde dekens**
2 persoons, in terra-zalm, en en groen, voorjaarsprijs **26.50**

**Onze voorraden zijn beperkt. Stelt dus niet uit**
TOT ZIENS IN
## „DE OOIEVAAR"
Fa. A. P. v. d. BOOMEN-RESINK

## HORLOGES
**VOOR EEN PRIMA HORLOGE**
Het juiste adres
**F. P. v. Langen, Stationstr. 62**
HORLOGER JUWELIER
Alles met schriftelijke garantie
**Ziet etalage Ruime sortering Tel. 584**

## WINKELBEDIENDEN
(zowel mannelijk als vrouwelijk)
**Hoe zal Uw rechtspositie worden?**
Bezoekt de openbare vergadering, die voor U onder auspiciën van de Handels-, Kantoor- en Winkelbedienden-bond te Boxtel in de zaal DE ARK zal worden gehouden op Donderdag 12 October om 8.00 uur
De agenda vermeldt onder meer:
A. Salarisregeling. B. Vacantie-regeling C. Reis- en verblijfkosten vergoeding. D. Winkelsluiting.
Boxtel, 5 Oct 1950.
H. K. W. afd. Boxtel

## uw „Braderie" succeshoekje
**PRACHTIGE OLO-FINISHED LIGSTOEL**
Zware kwaliteit met stevige wolvlok kussens. Compleet **38.95**
**PRIMA BEDDENTIJK**
In blauw en rood gestreept 120 cm breed. Per meter **2.25**
F. J. Witteveen
BOXTEL

## Mag. „DE BIJENKORF"
**A. VAN KOL**
**BOXTEL** Stationstr. 55 - Tel. 406
Markt 14 - Tel. 489
**SCHIJNDEL** - Hoofdstr. 141 - Tel. 319

## Voor de a.s. H. COMMUNIE
COMMUNIE BEELDJES
in diverse maten, rijk gepolichromeerd en crème — Verder pracht-assortiment
PORCELEINEN BEELDJES
ROZENKRANSJES
in diverse maten en kleuren.
ROZENKRANSZAKJES
ZILVEREN ROZENKRANSEN
Voorts:
medailles, kruisjes, zilveren kettinkjes
Grote sortering kinderkerkboekjes
HANDTASJES
in leder, plastic en kunstleder
Zeldzaam sortiment
Broches, Armbandjes, Snoeren kralen
**„DE BIJENKORF"**
**Onovertroffen in Kwaliteit en Sortiment**

## Voor a.s. Communie
RUIME SORTERING
**Meisjes- en Jongensschoenen**
ZOJUIST ONTVANGEN
**pracht collectie Winterpantoffels**
**J. A. GEMEN**
**SCHOEN- EN SPORTHANDEL**
STATIONSTRAAT 14, BOXTEL, Tel. 296

## Bespaart op Uw huishoudgeld!
*In deze dure tijd steeds krachtiger bewijzen, dat Albert Heijn stukken goedkoper is: Albert Heijn's beroemde Boffie-Koffie in onveranderde samenstelling veel lager dan de officiële max. prijs (f 1.92 per 250 gram)*
**BOFFIE-KOFFIE**

| pak 250 gram | | pak 250 gram | |
|---|---|---|---|
| ORANJEMERK | f 1.74 | ROODMERK | f 1.58 |
| GROENMERK | f 1.66 | BRUINMERK | f 1.50 |

Een fijne combinatie: een kopje geurige Boffie-Koffie met Albert Heijn's verrukkelijke Amandelspeculaas, 250 gram 59 ct.

AH
Gratis! Fraaie verzilverde WAPENTHEELEPEL voor 50 waardebons, verpakt bij AH koffie en thee
**ALBERT HEIJN** *maakt U het leven GOEDKOPER!*

## Voor de Eerste H. Communie.
Een aparte grote keuze in:
COLLIERS MET KRUISJES
SCAPULIERMEDAILLES
ROZENKRANSEN
ARMBANDJES
OORBELLETJES
RINGEN
*Fa A. v. Vlerken, Boxtel*
*Kruisstraat 10* *Juwelier - Horloger*

## Communie Schoentjes
**RUIME KEUZE IN**
**zwart lak en bruin-calfs**
★ **Nog voordelige prijzen**
**bij HEIJMANS**
**Breukelsestraat 63**

## In „'t ANKER"
**ook 10% KORTING**
**Op alle VÉGÉ artikelen**
Ook op Biscuits, Beschuit, Versnaperingen, Bier, Limonade-Siroop en Haring, Haring-Filets enz.
**VÉGÉ is prima en goedkoop**
**C. de Jong-v. Kempen**
v. Hornstraat 12

Accountantskantoor van
**H. CUPPEN**
Lid: Nederl. Genootschap v. Accountants
Lid: Bond van Belastingconsulenten
**Den Bosch**
Van Noremborghstraat 74, Tel. 8010
**Boxtel**
Prins Bernhardstraat 32, Tel 512
**BOEKHOUDINGEN en BELASTINGZAKEN**

## HOUTBEWERKERS
VOOR DIRECT GEVRAAGD, goede verdienste en overigens aantrekkelijke voorwaarden, uisluitend goed geschoolde krachten in deze branche komen in aanmerking
Aanmelden: Stationstraat 29, BOXTEL

## Fa M. CORVERS & F. VERHAGEN
**De betere Dames- en Herenkleermakerij**
ACHTER 'T STADHUIS 17
'S-HERTOGENBOSCH
Telefoon 7567
ADRES VOOR BOXTEL:
BREUKELSESTRAAT 30

Ook in mindere prijsklasse.
Vraagt stalen collectie.
Harris Tweedjassen à f 85-.
Uit voorraad leverbaar.

## Sigarenmagazijn BERT van den BRAAK
BARONIESTRAAT 73 - TEL. 450
Heeft steeds alle merken sigaren voorradig, ook export van 40 - 50 - 60 ct. en de nieuwe Elisabeth Bas natuurgedroogd van 40 ct. in kofferkistjes f 10.- de 25 st. } IETS FIJNS
**GROTE SORTERING PIJPEN**

## CORSETTEN NAAR MAAT
Onze coupeuse is DINSDAG 10 OCTOBER van 9.30 — 12.00 uur aanwezig bij **Firma J. P. v. d. Velden, Stationstraat 11, Boxtel, Tel. 420**
Corset-Centrale P. Tilanus.

## VOLKSDANSEN!
De in het 4e Prospectus der R.K. Volksmuziekschool aangekondigde Volksdanscursus zal een aanvang nemen op
ZATERDAG 14 OCTOBER a.s., om HALF ACHT.
Oude en nieuwe belangstellenden zijn welkom.
De eerste avond gratis proefles in de zaal van 't St. Paulus Jeugdhuis. Minimum leeftijd 17 jaar.
Gymnastiekschoenen meebrengen
Na afloop verkiezing van een secretaris-penningmeester(esse)
Enige en algemene kennisgeving.

**Heden Vrijdag en Zaterdag verkrijgbaar**
**Prima vers Paardenvlees**
Soepvlees f 1.20, Braadvlees f 1.30 en 1.40, Bief en Haas f 1.50 per 500 gram. Rookvlees 44 ct per 100 gram.
**Verders Varkenskoppen, Poten, Kluiven, Nieren, enz.**
AAN LAGE PRIJZEN
**J. Buddemeijer** **Markt 23 Boxtel**

## De Attractie van Gemonde
Zaterdag 7 October a.s. in de Tent van Jac. Werners van 5 tot 10 uur.
**PRIMA ORKEST**
Entrée slechts f 1.— per persoon
WELKOM IN GEMONDE!!
Ten bate van het Instrumentenfonds der Fanfare St. Lambertus
Vanaf 4 uur vertrekken bussen naar Gemonde, vanaf Garage De Mol.

AVEHA
## Gratis Chocolade bij de Koffie.
**Besteedt Uw Koffiebonnen in de**
**AVEHA WINKELS.**
**Dit geeft U GROTE en DIRECTE VOORDELEN:**
1e Gratis een reep Melkchocolade bij aankoop van ieder pakje AVEHA KOFFIE **(tot 15 Oct.)**
2e De beste Koffie kost in de Aveha Winkels niet 192 ct. **doch maar 175 ct.** per pak van 250 gram.
3e De Koffie welke U in de AVEHA WINKELS koopt komt **VERS GEBRAND** uit onze eigen branderij en munt dus uit in **geur en smaak.**
**AVEHA KOFFIE in kwaliteit onovertreffbaar.**
**ANDRÉ VAN HILST**

Een kolenfornuis, waarop de pannen ruimte hebben; dat een gelijkmatige hitte geeft, zodat het eten goed gaar wordt. Neemt U een kolenfornuis van *Van Boxtel.* Dat is een ijzersterk en een mooi fornuis, een aanwinst voor uw keuken. De beste merken, luxe uitgevoerd, ivoorkleur, nikkelen omlijsting om alle deuren en vernikkelde poten; nikkelen stang aan 3 zijden. Leverbaar in verschillende maten. Een juweel! De betaling maken wij desgewenst met u in orde.
Ook voor uw kolenfornuis naar VAN BOXTEL!

**f 157.-**

Practische kookhaardkachels die er uitzien als haarden, óók bij VAN BOXTEL.

**VAN BOXTEL**
N.V. HANDELMIJ
CLARISSENSTRAAT 3, BOXTEL, TEL. 479

## EEN KNUS ZITJE BIJ DE HAARD!

Daarvoor is nu de tijd weer aangebroken. Aparte, gemakkelijk zittende FAUTEUILTJES en royale LIGSTOELEN, zijn daarvoor wel het meest in trek.

Komt U eens naar onze sortering kijken? Wij geloven vast dat U zult slagen, om Uw haardhoekje nog gezelliger te maken.

*F. J. Witteveen*
BOXTEL



**„Beter gekleed, minder besteed"**
*kan dat samengaan?*
**Ja,** *zegt Witteveen.*

Dit is er wéér een voorbeeld van!

*Middag japon*
in taft-moiré met witte moiré kraag.
Maten 38-46
**f 34.75**

*Witteveen*
**Eindhoven**
Rechtestraat 50
**Amsterdam**
Kalverstraat 45-47



**Als het gaat over Zaden of Bloemen**
**Steeds hoort ge dan v. Zogchel noemen**



**Blanke geweekte STOKVIS**
**VOS** à 65 ct. per 500 gram
Stationstraat 44 - Telefoon 527



**WERKSCHOENEN!!**
voor iedere Beurs in prijzen vanaf
**15,95, 21,50, 22,95**

**WERKLAARZEN**
in alle maten **12.90**

Droge warme voeten en minder reparatie met de prima Kinderrubberlaarsjes, voorradig in alle maten bij

**BOVENDEERT**
Schoenhandel naast Gemeentehuis



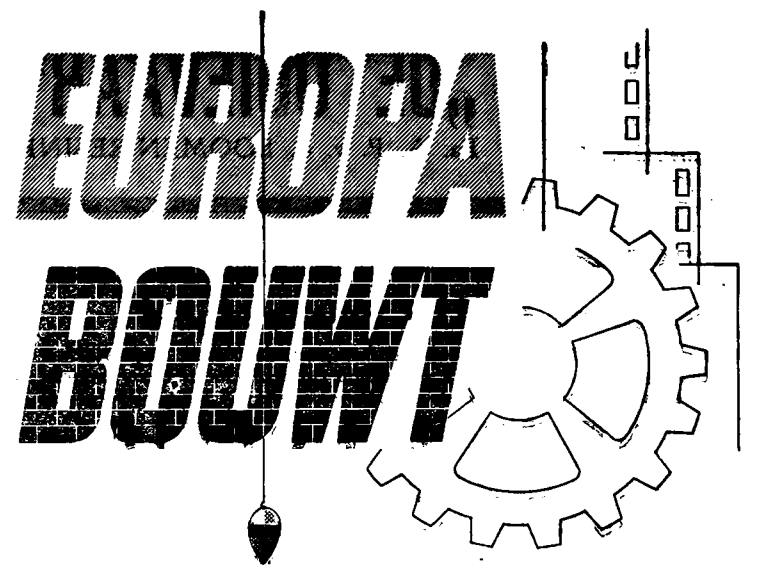


Hoe? De reizende tentoonstelling, welke op 19 Oct. wordt geopend, zal U dit demonstreren.
*Let op de aankondiging in de krant van 14 October*

FR. D. v. EEDENPLEIN
**EINDHOVEN**



RPS

## JONGENS EN MEISJES

## Belangrijke mededeling van de Rijkspostspaarbank

De Jeugdspaaractie van de Nationale Spaarraad is een succes! De Rijkspostspaarbank heeft al zijn boekjes „De Reddingboot komt", die jeugdspaarders van 6 t/m 15 jaar kregen, toen ze tussen 18 - 30 September wat spaargeld naar het postkantoor brachten, uitgereikt.

Er blijken nog heel veel liefhebbers voor deze boekjes te zijn. Om die te helpen is de RPS er in geslaagd, nog een beperkte hoeveelheid er van te laten drukken. Zolang de voorraad strekt, zullen deze t/m 14 October door de postkantoren worden uitgereikt. Maar het is verstandig om er gauw bij te zijn. Wie het eerst komt, die het eerst maalt! En bovendien, het eerste plaatje dat in het boekje geplakt moet worden, is intussen verschenen.

★ Het kan zijn, dat sommige postkantoren op het ogenblik geen boekjes meer hebben. Dat is niet erg. Geef dan maar je naam en adres op, als je er spaargeld naar toe brengt. Dan zorgt het postkantoor er voor, dat je je boekje later krijgt.

Maar.... omdat De Spar een eigen branderij heeft, krijgt U er altijd de allerfijnste melange, zodat U méér lekkere koppen pittige koffie uit een rantsoen haalt! Bovendien.... doordat De Spar zo groot is, kan zij voordeliger zijn en zij geeft U daarom **10% voordeel!**

**KOFFIE**
*Land van Belofte*

MET HET SPAR-WAARBORGMERK

*Alléén bij de Spar-kruidenier!*

*Brabant's Centrum*
No. 306 - 6 OCT. 1950

# Plaatselijk Nieuws

ZANGCLUB VAN DE
R. K. BOERINNENBOND.

A.s. Zondag 8 October na de Hoogmis zal de laatste repetitie voor het zangclubje worden gehouden.
Allen worden dringend verzocht aanwezig te zijn.

DANK UIT AFRIKA.

Pater Frans Witteveen bedankt hen, die ter gelegenheid van de Missietentoonstelling te Boxtel, aan hem een zeer gewaardeerde groet hebben gezonden.
Het is hem helaas onmogelijk allen schriftelijk te beantwoorden.

GESLAAGD.

Bij het dezer dagen afgenomen examen voor Expediteur der Posterijen 1e kl. slaagde de heer J. H. van den Bongaardt, alhier.

KAPELFONDS STAPELEN.

Op de bruiloft van A. Janssen-Persoons werd *f* 5,75 opgehaald voor het kapelfonds van Stapelen.

LIEMPDE.

R. K. BOERINNENBOND.

Zondag 15 October begint de nieuwe cursus voor Reidansen. De lessen worden gegeven in het parochiehuis. Ze vangen aan om 1 uur en eindigen om kwart voor 3.
Belangstellenden voor de nieuwe cursus worden op de eerste les verwacht en kunnen zich als lid van de club opgeven.

GEMONDE

BONDSKAMPIOEN.

Op het j.l. gehouden Bondsconcours te Udenhout behaalde A. v. d. Sande met Freia in het nummer eenspannen Landbouwtuigpaarden een 1e prijs, en was hiermede Bondskampioen in dit nummer.

FANFARE ST. LAMBERTUS.

Vanwege de avond, die de Fanfare organiseert op Zaterdag 7 October, zal het concert 's avonds niet doorgaan, in plaats daarvan zal bij gunstig weer Zondag van half 12 tot half 1 een Matinee gegeven worden op de kiosk.

## Kamer van Koophandel

INSCHRIJVINGEN.

J. C. J. v. Grinsven-v. Summeren, Chiropodiste, pedicure, Markt 15, Boxtel.
S. Kerkhove, Agentuur en Commissiehandel in bier, limonades, likeuren en levensmiddelen.
P. C. v. Ruremonde, Autoverhuur-inrichting, Vlassprei A 130, Liempde.

## Burgerlijke Stand

van 26 Sept. t.e.m. 2 Oct. 1950.

GEBOREN: Johanna M. Th. dochter van C. J. Vissers en E. R. J. v. d. Heijden — Hermanus J. A. M. zoon van W. Fr. Vos en P. M. Berbers — Johannes P. A. zoon van G. J. Claassen en J. P. v. Eijndhoven — Bernardus A. zoon van J. C. Voermans en M. Th. Strijbosch — Albertus H. C. zoon van A. Kastelijn en C. M. van Liempd — Hendrikus C. A. zoon van M. A. Schoenmakers en W. v. Kempen — Cornelus J. Fr. M. zoon van A. J. A. Schaapsmeerders en A. S. M. Vugts — Petronella H. M. dochter van H. W. Huijberts en P. J. H. de Bever — Lambertus G. zoon van G. v. d. Besselaar en H. M. Huijberts — Peter W. J. H. Th. M. zoon van H. C. v. Eijk en J. L. Fr. M. de Visser.
ONDERTROUWD: Antonius Goverde en Maria Fr. A. van Ierland — Marinus S. van de Snepscheut en Petronella G. van Vegchel.
GEHUWD: Marinus J. Schuurmans en Martina J. Pennings — Johannes A. Verstijnen en Johanna M. van de Wassenberg — Antonius G. Janssen en Maria J. Persoons.
OVERLEDEN: Laurens van Minderhout, oud 78 jaren.

## Arbeidsbureau Boxtel

VRAAG: Vaklieden metselaars en stucadoors voor Boxtel en Eindhoven; 1 leerling wasserijknecht 14—17 jaar; 1 loopjongen levensmiddelenbedrijf; 1 aankomende jongen voor beitswerk — arbeiders 18—35 jaar voor metaalmontage — jongens voor Sigaren-, meubel-, en schoenindustrie; meisjes voor hulp in de huishouding en dienstbode; meisjes voor confectie-, wasserij-, sigaren- en linnenindustrie.
AANBOD: schoenhersteller met dipl.; magazijnbedienden; leerl. electromonteur; halfwas electro- en radiomonteur; halfwas automonteur; grofsmid; chauffeur; banketbakker; slagers; kantoorkrachten met en zonder ervaring.

## Bon voor Koffie aangewezen.

Het Bedrijfschap voor Granen, Zaden en Peulvruchten te 's Gravenhage heeft bon 485 Algemeen aangewezen voor het kopen van 125 gram koffie. Deze bon kan met ingang van Vrijdag 6 October worden gebruikt en blijft geldig voor het kopen bij de detaillist tot en met 21 October 1950.
Het rantsoen moet dienen voor zes weken. De eerstvolgende bonaanwijzing zal op 16 November 1950 plaats hebben.

# Parochie-Agenda

**10e Zondag na Pinksteren.**
**8 October 1950.**

PAROCHIE ST. PETRUS, BOXTEL.

De H.H. Missen zijn om half 7, kwart voor 8, 9 uur en om half 11 de Hoogmis, die wordt opgedragen voor het geestelijk en tijdelijk welzijn der parochie, terwijl de H. Mis van half 7 wordt opgedragen voor Christianus v. Breugel en Allegonda v. Nistelrooy de huisvr.; om kwart voor 8 voor Antonius Schellen; om 9 uur gel. mndst. voor Franciscus v. d. Velden.
Vandaag gaat in alle H.H. Missen de 2e schaal voor de bizondere noden van van Episcopaat, welke bizonder in de milddadigheid der gelovigen wordt aanbevolen.
A.s. Zondag onder de H. Mis van kwart voor 8 zullen de kinderen hun Eerste H. Communie doen. De gelovigen worden verzocht de plaatsen in het Priesterkoor onder de H. Mis van kwart voor 8 en onder het Lof vrij te laten.
In de loop van deze week zal de jaarlijkse collecte gehouden worden voor de R.K. Universiteit, welke wij bizonder in uwe milddadigheid aanbevelen.
Vandaag na de Hoogmis is het Mariagarde in de kapel op Duinendaal.
Hedenavond om 7 uur Lof met rozenhoedje en gebed tot St. Jozef vanwege de Octobermaand.
Vrijdagavond om 8 uur H. Familie.
Deze week is het iedere avond om 7 uur Lof met rozenhoedje en gebed tot St. Jozef vanwege de Octobermaand.
Zaterdag is er gelegenheid om te biechten van half 3 tot 4 uur en van 6 tot half 8.
Dopen iedere dag van half 3 tot 3 uur.
MAANDAG: om kwart voor 7 gef. gez. jrgt. voor Theodora Maria Jurgens-van Heeswijk; z. a. gel. mndst. voor Petronella Verheijden; half 8 gel. H. Mis voor Adriana den Otter-Maas te Best overleden; z. a. gel. mndst. voor Henricus Prick; om half 9 gez. mndst. voor Adriana v. Haeren Paymans. Hedenavond om 7 uur Lof met rozenhoedje en gebed tot St. Jozef.
DINSDAG: om kwart voor 7 gef. gez. jrgt. voor Maria v. d. Meyden; om half 8 gel. H. Mis voor Johanna Vriens-van Handel; z.a. gel. jrgt. voor Henricus Prick; om half 9 gez. jrgt. voor Gertruda Prick-Lijnen; z. a. gel. H. Mis tot bizondere intentie; H. Hartaltaar gel. H. Mis voor bizondere intentie. Hedenavond om 7 uur Lof met rozenhoedje en gebed tot St. Jozef.
WOENSDAG: om kwart voor 7 gez. mndst. voor Elisabeth v. d. Meyden; z. a. gel. H. Mis voor Anna Maria van Mensvoort-Burgmans; om half 8 gel. H. Mis voor Jan Johannes v. Erp; om half 9 gel. jrgt. voor Hendricus van Hobbelen en Hendrica van Hees de huisvr. Hedenavond om 7 uur Lof met rozenhoedje en gebed tot St. Jozef.
DONDERDAG: om kwart voor 7 gez. mndst. voor Marcellus van Boxtel; z.a. gel. jrgt. voor Hendricus van Overbeek; om half 8 gel. mndst. voor Adrianus Hensen; om half 9 gel. H. Mis voor Marcellus v. Boxtel en Anna v. d. Ven. Hedenavond om 7 uur Lof met rozenhoedje en gebed tot St. Jozef.
VRIJDAG: om kwart voor 7 gef. gez. jrgt. voor Arnoldus v. Liempt; om half 8 gef. gel. jrgt. voor Lambertus v. Gerwen; om half 9 gel. mndst. voor Gerard Clemens. Hedenavond om 7 uur Lof met rozenhoedje en gebed tot St. Jozef. Hedenavond om 8 uur H. Familie.
ZATERDAG: om kwart voor 7 gel. H. Mis voor Maria Loerakker-v. Geel; om half 8 gef. gel. jrgt. voor Catharina v. Gerwen-van Heerenheek; om half 9 gel. H. Mis voor Wilhelmus Traa. Hedenavond om 7 uur Lof met rozenhoedje en gebed tot St. Jozef.
Het H. Sacrament van het Huwelijk wensen te ontvangen: Martinus van Amstel, geb. en won. in dez. parochie en Elizabeth van Roosendaal, geb. en won. te Best, waarvan heden de eerste afkondiging geschiedt; Johannes Josephus Aleva, geboren te Amsterdam (H. Rita) en won. te Amsterdam (St. Stephanus) en Hubertha Petronella Gertruda van Oers geboren en wonende in deze par. waarvan heden de tweede afkondiging geschiedt.
Cornelis van den Bongaardt en Johanna Rovers, beiden uit de parochie van 't H. Hart alhier, waarvan de derde afkondiging geschiedt.
De gelovigen zijn verplicht de hun bekende huwelijksbeletselen, waarin niet is gedispenseerd ten spoedigste aan de Pastoor bekend te maken.

PAROCHIE H. HART, BOXTEL.

De H. Missen zijn om 6, 7, 8, kwart over 9, en om half 11 de hoogmis. De H. Mis om 8 uur is voor Adriana van der Linden-van Erp als overleden lid van de Broederschap van de H. Eik; en om kwart over 9 ter ere van de H. Nicolaas van Tolentijn.
De eerste schaal gaat voor de kerk; de de tweede voor de Bijzondere Noden.
Onmiddellijk na de hoogmis Santa Teresa in de kapel van de zusters Ursulinen; en om kwart voor 12 H. Familie voor de jongens in de kerk.
Hedenavond om 7 uur Lof met rozenhoedje voor onze parochianen die nog in het buitenland vertoeven, en voor het behoud van de vrede.
Verder deze week dagelijks Lof om half 8 vanwege de Octobermaand. Maandag Woensdag en Zaterdag met volkszang.
**Woensdag** — feestdag van het Moederschap van de H. Maagd Maria.
**Vrijdagavond** — om half 9 H. Familie voor de mannen.
**Zaterdag** — biechturen van 3 tot 4 en van 6 tot 8 uur.
De Sociale Werkster van onze parochie, in dienst van de H. Hartstichting, zal voortaan zitting houden in de Ark.
Dinsdagmorgen van 9—10 uur
Woensdagmiddag van 2—3 uur
Vrijdagmorgen van 9—10 uur.
Eenieder die haar wil raadplegen kan zich op een van deze uren bij haar vervoegen.
MAANDAG 9 Oct.: 7 uur l. m. voor Francis Voets; kwart voor 8 l. m. voor Waltherus Joh. van Tuyn; Maria-altaar l. d. voor Jan v. d. Aa, vanwege de kinderen; half 9 gez. j. voor Leonardus v. d. Langenberg en Anna Maria v. d. Meijden z.e.
DINSDAG 10 Oct.: 7 uur l. j. voor Antonius van Hees; kwart voor 8 l. d. voor Willibrord van Zeeland en Jacobus de zoon; Maria-altaar l. d. voor Harry Prick; half 9 l. d. voor Maria van Ruremonde.
WOENSDAG 11 Oct.: gef. l. j. voor Cornelis v. d. Langenberg; kwart voor 8 l. d. voor Johanna Vriens-van Handel vanwege de buurt; Maria-altaar l. d. voor Maria Kurvers-van Nistelrooy; half 9 l. m. voor Johannes Hubertus Timmermans.
DONDERDAG 12 Oct.: 7 uur gef. l. d. voor mej. Wilhelmina van Oerle en de afgestorven familie van Oerle-van Nuenen; kwart voor 8 l. j. voor de heer Arnold v. d. Laar en zijn echtgenote; Maria-altaar l. m. voor Petrus Jozef Eltink; half 9 l. d. voor Hendricus v. Weert en Leonarda van Grinsven z.e.
VRIJDAG 13 Oct.: 7 uur pl. l. m. voor Maria de Leyer-Fick; kwart voor 8 l. m. voor Warner Jan Heintjes; Maria-altaar l.m. voor Wim van de Laak; half 9 l. m. voor Waltherus Ossenblok.
ZATERDAG 14 Oct.: 7 uur l. m. voor Adriana Sleutjens-Goossens; kwart voor 8 l. j. voor Gerardus Raaymakers; Maria-altaar l. d. voor Maria Jacoba v. Weert-Karssemakers; half 9 l. d. voor Adriana v. d. Biggelaar-v. Opstal te Moergestel overleden.

PAR. H. LAMBERTUS, GEMONDE.

ZONDAG: half 8 H. Mis voor het welzijn der parochie; 10 uur H. Mis voor Petrus v. Boven te St. Michiels-Gestel overleden.
MAANDAG: half 8 jrgt. voor Henricus v. d. Boogaard.
DINSDAG: half 8 jrgt. voor Theodora v. d. Boogaard.
WOENSDAG: half 8 jrgt. voor Cornelis Schellekens.
DONDERDAG: half 8 jrgt. voor Maria Henrica hsvr. van Corn. Schellekens.
VRIJDAG: half 8 jrgt. voor Joannes Schellekens.
ZATERDAG: half 8 jrgt. voor Joannes Toelen.

**Deze week zullen geschieden:**
Maandag H. Mis voor Hendrica v. Oorschot vanwege de kinderen. Donderdag H. Mis voor Hendrica v. Oorschot vanwege de kinderen.

## PAROCHIE H. THERESIA, BOXTEL.

19e Zondag na Pinksteren.
8 October 1950.

ZONDAG: half 7 H. Mis tot intentie van de parochianen; 8 uur H. Mis voor Harry v. Dijk; 10 uur plechtig jrgt. voor Phelemina Vermulst-Reijnen.
De gelovigen worden in de gelegenheid gesteld aan hun offerplicht te voldoen in de eerste schaal voor onze eigen kerk; in de tweede schaal voor B. N.
Half 3 plechtig Lof met processie ter ere van de H. Theresia. Degene die in de processie iets te dragen of te verzorgen heeft, wordt verzocht aanwezig te zijn of voor een plaatsvervanger te zorgen. Onder de processie zal de schaal voor de Kath. Actie gaan. Deze collecte wordt U ten zeerste aanbevolen. De bruidjes die aan de processie willen deelnemen, worden vriendelijk verzocht om half 2 in de pastorie aanwezig te zijn.
MAANDAG: half 8 wekelijkse H. Mis voor Adrianus v. d. Sloot.
DINSDAG: half 8 H. Mis voor Theodorus v. d. Boer te 's Hertogenbosch overleden.
WOENSDAG: half 8 jrgt. voor Francina Bos-de Haas.
DONDERDAG: aanbiddingsdag voor onze parochie; half 8 H. Mis tot bijzondere intentie; 10 uur gez. H. Mis tot intentie van bestuur en zelatricen van de Godvruchtige Vereniging ter ere van de H. Theresia. 's Avonds om half 7 Lof met Te Deum tot sluiting van de Aanbiddingsdag.
VRIJDAG: half 8 wekelijkse H. Mis voor Peter Hazenberg.
ZATERDAG: half 8 H. Mis voor Arnoldus Bongers te Zeeland overleden.
Biechthoren van half 3 tot 4 uur en van half 6 tot half 8; half 7 Lof met rozenhoedje om Gods zegeningen te verkrijgen over het H. Jaar volgens de wensen van onze H. Vader de Paus.
30 dagen worden de gebeden verzocht voor Arnoldus Bongers te Zeeland en Johannes v. Kempen in de parochie van de H. Petrus te Boxtel en Theodorus v. d. Boer te 's Bosch overleden.
Aanbevolen een noveen ter ere v. d. H. Theresia tot voorbereiding van haar feest, als patrones van onze parochie.
Elders zal op Donderdag een H. Mis gelezen worden tot intentie van de leden der Godvruchtige vereniging ter ere van de H. Theresia.
Bij het Zilveren Bruiloftsfeest van de familie de Regt opgehaald voor het Missie-comité van Boxtel *f* 4,50.

## PAR. ST. JAN'S ONTHOOFDING, LIEMPDE.

ZONDAG: half 7 l. j. voor Mart. v. Drunen; 8 uur l. m. tot welzijn der par.; 10 uur z. j. voor Wilhelmina Arnoldus Vermeer. 3 uur Lof, daarna jongenscongregatie.
MAANDAG: 7 uur l. mndst. voor Antoon v. d. Velden; half 8 l. mndst. voor Frans v. Beers; 8 uur l. j. voor Hendr. v. Houtum; 9 uur plechtige H. Mis, om Gods zegen te vragen over de gemeente en haar bestuur voor nu en voor de toekomst, bij gelegenheid der in-gebruikname van het verbouwde en nieuw-ingerichte gemeentehuis en tevens voor de zielerust der oorlogsslachtoffers uit Liempde in de periode 1940—1945.
DINSDAG: 7 uur z. mndst. voor Catharina Jan v. d. Langenberg; half 8 l. mndst. voor Engelina Hendr. v. Overbeek; 8 uur l. j. voor Johanna Hendr. v. Houtum.
WOENSDAG: 7 uur z. mndst. voor Wout. v. d. Velden; half 8 l. mndst. voor Marinus v. d. Wiel; 8 uur l. j. voor Joh. Christ. v. Gestel.
DONDERDAG: 7 uur z. mndst. voor Jos. Schellekens; half 8 l. mndst. voor Johanna v. Houtum; 8 uur l. m. voor de Boerinnenbond bij gelegenheid van Moederdag.
VRIJDAG: 7 uur z. mndst. voor Willem Appeldoorn; half 8 l. mndst. voor Maria Frans v. d. Meyden; 8 uur l. j. voor Hendrica Joh. Christ. v. Gestel.
ZATERDAG: 7 uur l. mndst. voor Joh. Asveld; half 8 l. mndst. voor Johanna Petrus Swinkels; 8 uur l. j. voor Petrus Egelmeers en Maria de hsvr.; 9 uur z. m. tot bijz. int.
ZONDAG: half 7 l. mndst. voor Gerardus Spikmans; 8 uur l. j. voor Marinus v. d. Laar; 10 uur de hoogmis tot welzijn der parochie.

In de kapel der Eerw. Zusters:
Maandag 7 uur l. m. voor Arnoldus Bressers v.w. de kinderen. Dinsdag 7 uur l. m. voor Petronella Frans Vingerhoets. Woensdag 7 uur z. m. voor Johanna Traa. Donderdag 7 uur l. m. voor Theod. v. d. Boer als overl. lid H. Willibrord. Vrijdag 7 uur l. m. voor Theod. v. d. Boer als overl. lid H. Bernadette. Zaterdag 7 uur l. m. voor Barbara Joh. Heykants als overl. lid O. L. Vrouw Moeder van Goede Raad. Zondag 7 uur l. m. voor Theo v. Hal, enz. vanwege den Berg.
**Gedoopt:** Marinus Gerardus Maria zoon van Petrus v. d. Wiel-de Vries; Wilh. Corn. Maria zoon van Marinus v. d. Meyden-Welvaarts.
30e Barbara Joh. Heijkants te Liempde overleden.

## PAR. H. WILLIBRORDUS, ESCH.

H. H. Missen om 7 uur; half 9 en 10 uur Hoogmis voor de parochie. Tweede schaalcollecte voor Bijz. Noden Episcopaat en voor de nieuwe glas-in-loodramen. Na de middag om 3 uur Lof met rozenhoedje en gebed tot de H. Joseph vanwege de Octobermaand.
Dinsdag moeten de kinderen van het 4de, 5de, 6de en 7de leerjaar komen biechten. Woensdag onder de H. Mis van half 8 zullen ze gezamenlijk communiceren.
Woensdag is 't de feestdag van het Moederschap van de H. Maagd Maria.
ZONDAG: 7 uur H. Mis tot bijz. intentie; half 9 H. Mis voor de bekering der zondaars; 10 uur Hoogmis voor de parochie.
MAANDAG: half 8 mndst. voor Albertus van Gemert; 8 uur gef. jrgt. voor Jan Konings.
DINSDAG: half 8 mndst. voor Pieternella van de Nosterom-v. Wezel; 8 uur gef. jrgt. voor Wilhelmina Konings-v. Gemert.
WOENSDAG: half 8 H. Mis voor de levende en overleden leden van de R.K. Boerinnenbond; 8 uur gef. jrgt. voor Martinus Liket.
DONDERDAG: half 8 mndst. voor Wilhelmina Spooren-v. Grinsven; 8 uur gef. jrgt. voor Elisabeth Maria Liket-Dekkers.
VRIJDAG: half 8 mndst. voor Johannes Rutten; 8 uur gef. jrgt. voor de Weleerw. Heer Martinus Liket.
ZATERDAG: half 8 H. Mis voor Cornelis v. d. Boogaard; 8 uur gef. jrgt. voor Johannes Liket.
Elders: H. Mis voor Cornelia van Oers-v. d. Braak. H. Mis voor Albertus van Gemert.

## ST. CHARLES, HAL, BOXTEL.

Zondag 8 October. 19de Zondag na Pinksteren. Deze middag om 3 uur Lof met rozenhoedje.
Deze hele week om kwart voor 8 Lof met rozenhoedje.
Woensdag: Feestdag van het Moederschap der Heilige Maagd.
ZONDAG: om 7 uur H. Mis voor Antonius Voets; om half 9 voor Hans Janssens.
MAANDAG: om 7 uur ter ere van de H. Nicolaas van Tolentijn.
DONDERDAG: om 7 uur voor Adrianus van Uden.

# Bloedvatverkalking

## Een onvermijdelijke slijtage.

**Waarom er telkens over aderverkalking wordt gesproken wanneer er bloedvatverkalking wordt bedoeld, is moeilijk meer te achterhalen. In ieder geval zetelt dit ziekteproces helemaal niet in de aderen, maar juist in de slagaderen. Ook tegen het woord verkalking zijn wel enige bezwaren aan te voeren. Hierdoor wordt immers de indruk gewekt dat de kalkvorming de oorzaak van alle narigheden is, terwijl deze kalkafzettingen veeleer gezien moeten worden als pogingen van het lichaam om de zieke vaatwand nieuwe stevigheid te geven.**

Het eigenlijke gebeuren is bij arteriosclerose tamelijk ingewikkeld, het is een vaatdegeneratie, waarbij aan de binnenzijde zweren in het bloedvat ontstaan en waar uitbochtingen dreigen op te treden door de verminderde elasticiteit van de vaatwand. Wanneer een huis gaat scheuren, dicht men de reten en kieren met cement, wanneer een gevel gaat wijken kan er met stutten nog veel goeds bereikt worden: zo dient men de kalkplaten in de slagaderen bij arteriosclerose te zien.
Soms treft het degeneratieve gebeuren het vaatstelsel in zijn geheel, de lijder gaat dan meestentijds in meerdere of mindere mate zowel in lichamelijk als in geestelijk opzicht achteruit.
Vaak echter treedt de sclerose ook op in slechts één orgaan of orgaanstelsel; dan zijn het meer klachten en verschijnselen van plaatselijke aard die het ziektebeeld beheersen. Deze symptomen kunnen, afhankelijk van het getroffen gebied, een zeer verschillind karakter hebben.
Het arteriosclerotisch proces treedt meestal in het vaatgebied van die organen het meest op de voorgrond, die in de jonge jaren de meeste arbeid hebben moeten verrichten en die uit hoofde van beroep of werkkring nog steeds het sterkst worden belast. Zo ziet men op latere leeftijd bij hoofd- en handarbeiders arteriosclerose in zeer verschillende delen van het lichaam. Bij intellectuelen wordt met het klimmen der jaren nog al eens verkalking van de hersenvaten waargenomen.

### Normale slijtage.

Over het algemeen is men met grote angst voor bloedvatverkalking behept. Men dient deze aandoening echter in de eerste plaats te zien als een min of meer normale slijtage van de bloedvaten. Alle organen van ons lichaam zijn in de loop der jaren aan zulk een slijtage onderhevig en er is geen enkele reden waarom ons vaatstelsel daarop een uitzondering zou maken.
Daarenboven schijnen er verschillende momenten te zijn die het optreden van arteriosclerose bevorderen, omstandigheden die in deze samenleving helaas niet alle vermeden kunnen worden.
Aan nerveuse invloeden wordt als ontstaansmoment voor bloedvatverkalking bijvoorbeeld een zekere rol toegeschreven en het spreekt vanzelf dat het nauwelijks mogelijk is zulke invloeden in zijn bestaan uit te schakelen: de maatschappelijke structuur brengt deze nu eenmaal met zich mee en wel in steeds toenemende mate.
Andere factoren die als oorzaak van het optreden van arteriosclerose worden genoemd, zoals het gebruik van alcohol, tabak en koffie, zijn natuurlijk veel gemakkelijker te elimineren.
Voor hen die uit een familie stammen waarin veel vaatverkalking voorkomt — ook de erfelijkheid speelt in deze een onmiskenbare rol — is het zaak een levenswijze te volgen waarbij alle schadelijke invloeden tot een minimum zijn beperkt. Meestal wordt zulke mensen aanbevolen in alles matig te zijn, geen of weinig vlees te gebruiken, niet te roken en geen alcoholische dranken tot zich te nemen. Verder wordt in de regel gewaarschuwd tegen een te groot lichaamsgewicht en wordt het nemen van een lange nachtrust aanbevolen. Ook diegenen die zeer bevreesd zijn voor bloedvatverkalking kunnen deze leefregel volgen.
Zijn er eenmaal duidelijk arteriosclerotische verschijnselen geconstateerd dan is het soms noodzakelijk dat naast deze levenswijze ook medicijnen worden ingenomen en dat een streng diëet wordt gevolgd. Dat zijn dan dingen die wel geregeld zullen worden door uw huisdokter.

P. B.

## DE OVERHEIDSUITGAVEN VOOR ONDERWIJS, KUNST EN WETENSCHAP.

Dezer dagen verscheen de door het Centraal Bureau voor de Statistiek bewerkte Statistiek van de uitgaven der Overheid voor onderwijs, kunst en wetenschap in 1947.
De totale overheidsuitgaven voor het onderwijs bedroegen in 1947 *f* 348 millioen (1946: *f* 305 millioen). Hiervan nam het Rijk *f* 249 millioen voor zijn rekening, de gemeenten betaalden *f* 98 millioen, terwijl de provincies met iets meer dan *f* 1 millioen het onderwijs subsidieerden. Van de genoemde uitgaven kwam ongeveer 37% ten goede aan het Rijks- en gemeentelijk onderwijs en 63% aan het bijzonder onderwijs.
Het lager onderwijs (waaronder kleuterscholen, g.l.o., v.g.l.o., u.l.o., buitengewoon l.o. en onderwijzersopleiding) kostte de Overheid *f* 236 millioen (1946: *f* 215 millioen). Voor het v.h.m.o., het nijverheidsonderwijs, het land- en tuinbouwonderwijs en het hoger onderwijs waren deze bedragen in millioenen guldens uitgedrukt respectievelijk 37 (32), 41 (31), 4 (3) en 27 (21).
De inkomsten der Overheid ter zake van het onderwijs (in hoofdzaak bestaande uit school-, college- en examengelden) bedroegen tezamen *f* 25 millioen (*f* 23 millioen).
Tenslotte zij opgemerkt, dat voor kunst en wetenschap een bedrag van *f* 35 millioen (*f* 31 millioen) werd uitgegeven. Hiervan betaalde het Rijk *f* 25 millioen, de provincies *f* 1 millioen en de gemeenten *f* 9 millioen.

6e JAARGANG No. 307 13 OCTOBER 1950

# Brabant's Centrum

Redactie en Administratie
MOLENSTRAAT 19
TELEF. 513 — GIRO 277703

VOORHEEN BOXTELSCHE COURANT

Advertentieprijs: 10 ct. p. kol. m.m.
Bij contract speciale tarieven.
Kleine advertentiën 6 ct. per woord.

KATHOLIEK WEEKBLAD VOOR BOXTEL EN OMGEVING

## Pas op!!! Schrikdraad!!!

### Overpeinzingen bij een radiotoestel.

Zoals elk huisje zijn kruisje heeft, zo heeft bijna elk huisje zijn radio. Hij is een schier onmisbaar onderdeel van ons leven geworden. Een huiskamer is niet gezellig, als ons vanuit een schemerig hoekje niet het verlichte venstertje van de radio tegemoet straalt. Hij is als een prettige bezoeker, die de eenzaamheid verdringt en — wat een genot! — alleen maar praat en zingt als wij het verlangen. Eén draai aan de knop en de wereld spoelt naar binnen, de wereld ligt voor ons open, we gaan naar België, Duitsland of Engeland of nog verder. Een tweede draai..... en de wereld ligt weer ver achter de muren van onze woning, we zijn weer thuis. Wat een gemak, heel de wereld onder ons bereik te hebben... en er ons van los te kunnen maken, zodra hij ons verveelt! „Ik zou hem niet meer willen missen....." verzucht menig huismoedertje, als de radio van de reparateur terug komt. Voorzeker een oprechte uiting van aanhankelijkheid aan die gewillige mechanische gast van haar huiskamer. Zouden alle mannen dezelfde verzuchting meekrijgen, als ze de deur uit gaan? Maar kom, dat heeft met radio als zodanig niets te maken. Wel schijnt het stilaan mode te worden, de vooruitgang van de lieve spruiten te taxeren naar de vaardigheid, waarmee ze radioknop(pen) omdraaien. Zo vertelde laatst nog een opgewonden-glunder moedertje: „En slim! Van de week had ie toch alle knoppen van de radio aanstaan. Je zou zeggen, zone aap van 16 maanden....." Ja, moederke, ze leren het gauw. Zolang ze nog maar 16 maanden zijn is dat niet erg, waarmee we niet willen zeggen, dat ze overal aan mogen zitten. Vooral radio's zijn erg breek- en kostbaar.

Nee, het wordt echt erg, als ze groter zijn, vooral als ze èrg groot zijn, zo rond de 16. Wat zegt U? vindt U, dat we weer spoken zien?

Is zelfs de radio in de christelijke huiskamer — kruisbeeld, H. Hartbeeld, Lieve Vrouwke enz. — een gevaar?

Niet heel lang geleden draaiden wij ook een knopje om. Het liefelijke geluid van een radiomoederstem zweefde door de kamer en nam ons, luisteraars, op het rhythme van haar zoetgevooisde tonen mee naar het verre land Palestina. We kwamen er aan juist op het ogenblik, dat de H. Familie naar de tempel te Jeruzalem zou afreizen. De radiomoeder, die alles behalve onduidelijk wilde zijn, deelde ons het volgende mee: „En toen gingen zij dan op reis. Jozef, Maria en het Jezuskind. Wat een buitenkansje voor de kleine Jezus..... Hij alleen mocht mee! Wat zullen zijn broertjes en zusjes jaloers geweest zijn. Maar ja, Jezus was dan ook wel de braafste van allemaal, veel gehoorzamer en veel behulpzamer dan de anderen. En dat werd nu beloond....."

Overeenkomstig bovenvermelde mogelijkheid draaiden we met één slag de radiomoeder onze huiskamer uit. We waren van haar bezoek niet gediend. U vraagt waarom? Wel, om die „broertjes en zusjes van Jezus"! Ik weet niet, of er op dat ogenblik kinderen naar dit vrome praatje zaten te luisteren, maar als het katholieke kinderen zijn geweest, zullen zij één probleem rijker geworden zijn, het probleem n.l. van de broertjes en zusjes van Jezus! U weet, vaders en moederkes, dat hiermee een ander zeer voornaam punt samenhangt: de maagdelijkheid van Maria en nog veel andere gewichtige onderwerpen.

Waarmee we maar willen zeggen, dat een radio een gevaar kan zijn, al staat hij dan ook in een knus hoekje van uw knusse roomse huiskamer.

U zorgt er voor, dat uw kinderen niet de grote wereld in trekken. Maar, de grote wereld komt bij U op theevisite en vertelt U tussen een slokje thee en een koekje allerhande dingen, die U niet moest horen! — —

U bent hels op slechte lectuur, welke Uw kinderen — argeloos — hier of daar opdoen, maar wat ze niet zwart op wit, op papier mogen lezen, wordt hun — een draai aan de knop! — opgediend met muzikale achtergrond. U toornt tegen flimjagerij, maar wat ze in de bioscoop niet mogen zien, wordt hun — één draai aan uw knusse radio! — op elk gewenst uur voorgeschoteld. Uw radiotoestel is net als een gaarkeuken, waar je van alles kunt krijgen. Voor onvolwassenen voorwaar een gevaarlijk adres! Ik weet niet of we, peinzend over de oorzaken van het verval in onze dagen — beroerd, dat we daar alwéér op terugkomen — niet één lek in de leiding vergeten zijn..... We dammen het filmbezoek af, we rioleren het leesvermaak, we dijken de danswoede in, maar ergens loopt er iets weg en blijft er iets weglopen. Hebben we aan de radiotoestellen gedacht, die onbeheerd in de huiskamer staan en waar zeer weinig vaders en moeders contrôle op uitoefenen?

Wij herinneren ons, hoe eens in een huis de waterleiding stuk was. Alle bochtjes en kronkeltjes werden nagezocht, alle kranen bijgedraaid en afgesteld, niets scheen vergeten. Toch bleek na enige dagen, dat we meer water verbruikten dan we..... verbruikten. Een grondig na-onderzoek bracht ons op het spoor: ergens in 'n put stond een kraantje open. Daar hebben we natúúrlijk niet gekeken.

Dat kraantje is ons voor de geest komen staan, toen we dit waarschuwinkje gingen uitspinnen. Ja, er is ergens een lek en dat lek zou de radio best kunnen zijn. Nee, dat IS de radio.

Maar sprak onze titel niet over schrikdraad? Hoe heeft die nou iets met een lek te maken! Op geen enkele manier! Toch slepen we hem erbij, want wat er in onze kamers en in de geest van onze kinderen binnenlekt, komt langs een draad, de antenne, dat toverding, waarop alle geluidjes van de wereld zich vastzetten en waar doorheen ze bij ons binnenglippen. Die draad moet schrikdraad zijn voor onze kleuters, onze bakvissen, onze lummels, onze grote en kleine zorgenkinderen.

Afblijven is de boodschap. Het staat een beetje gek, maar zo'n plaatje als we op de wei-omheiningen zien, zou ook van pas kunnen komen op ons radio-apparaat. Mogelijk kan een of andere radiozaak een artistiek gevalletje bedenken in de uitvoering van de radiokast, met als opschrift: „Pas op! Schrikdraad!" Maar als er dat niet bijhangt, laten de vaders en moeders dan een beetje voor douane spelen en zorgen, dat geen ongewenste artikelen de grens van de luidspreker overschrijden. De radio heeft niet meer recht op clementie dan de bioscoop of de bibliotheek. Hij is gevaarlijker, juist omdat hij er vriendelijker uitziet. Laten we in Godsnaam niet langs een achterdeurtje binnenhalen, wat we plechtig door de voordeur op straat hebben gezet. Vaders en moeders, past op Uw radio en past op Uw kinderen. Ik zou zeggen: „Bescherm ze tegen elkaar!"

B.

## Wie heeft nr. 995?!

Men zal zich herinneren, dat ter gelegenheid van het Eeuwfeest der St. Vincentiusvereniging te Boxtel, een ets verloot zou worden van de St. Petrus kerk. Het betreft de bekende ets van de heer Ninaber-van Eijben. Destijds kon de ets niet verloot worden omdat niet voldoende loten verkocht waren.

Thans is het zover dat het lot getrokken is kunnen worden. Dit geschiedde in een vergadering die de Bijzondere Raad van de St. Vincentiusverenigingen op Donderdag 5 October j.l. had. De bezitter van nr. **995** kan zich bij de heer W. J. Stinessen, Esschebaan 5 (Huize Mezenhof) melden.

Wie het zijn zal?

Wij weten het niet. Het toeval wil dat op het lot met inkt een naam staat geschreven die lijkt op „Agnes".

Kijk Uw groene loten na.

Succes er mee en namens de St. Vincentiusverenigingen wordt de winnaar (winnares) reeds thans van harte geluk gewenst met de mooie en waardevolle prijs.

## Uw aandacht wordt gevraagd!

In de aanstaande week zal huis-aan-huis een zogenaamde folder worden bezorgd, die betrekking heeft op Missie-Zondag.

Deze folder moet in ieder gezin de volle aandacht hebben. Geen gezinslid mag hem ongelezen terzijde leggen.

De inhoud ervan moet iedereen, jong en oud te denken geven, wat hem te doen staat als katholiek.

Iedereen moet zich dan afvragen of hij al of niet verplicht is gevolg te geven aan de wens van de H. Vader, Paus Pius XII, om lid te worden van het Genootschap tot Voortplanting van het Geloof. Hierover handelt die folder.

Niemand, die zich katholiek mag noemen, werpe voor zich bezwaren op om voor dat verheven doel wekelijks, maandelijks of jaarlijks een zó klein extra offertje te brengen, als wordt gevraagd.

Vooral de jongens en meisjes mogen zich wel eens afvragen of het hen niet zou passen persoonlijk van hun zakgeld bij te dragen.

De jeugd, die nog enthousiasme kan opbrengen, moet zich laten inschrijven in bedoeld Genootschap.

En dit niet alleen, de jeugd behoort zich ook in te zetten om het geld voor het Genootschap op te halen. Want dit is een voorname factor: het geld binnen te krijgen. Er zijn maar steeds te weinig jonge mensen, die zich disponibel stellen om behulpzaam te zijn als het gaat om voor kerkelijke instellingen diensten te verrichten.

Hierop willen wij bij deze gelegenheid de aandacht wel eens vestigen, omdat aan die folder ook de zogenaamde brief aan Zijne Heiligheid Paus Pius XII bevestigd is.

Laten jongens en meisjes zich eens als om strijd aanbieden.

De ouders sporen hen daartoe aan en leiders(sters) van jeugdverenigingen rekenen het zich eens tot taak al hun leden te wijzen op de wenselijkheid mede te werken voor aanwerving van leden en het ophalen van de bijdragen. Geen flinke jongen of meisje blijve achterwege voor het welslagen van de actie om het Genootschap tot Voortplanting van het Geloof uit te breiden.

Nogmaals drukken wij allen op het hart, aandacht te schenken aan de folder, die over enige dagen zal worden verspreid.

## Plaatselijk Nieuws

### GOUDEN HUWELIJKSFEEST.

Gaarne zouden wij het Gouden Paar Jan Thijs en Dien v. d. Brand, van de Bosscheweg, geportretteerd hebben voor onze lezers, doch kregen geen kans.

Nu moet worden volstaan met de mededeling dat Zondag 15 October hun 50-jarig huwelijksfeest heel bescheiden zal worden gevierd in de familiekring.

Toch zal het Gouden Paar op die gedenkwaardige dag ondervinden dat de buurtbewoners vooral met hun meeleven. Jan en Dien hebben altijd in hetzelfde huis op de Bosscheweg gewoond en hunnerzijds menigmaal in de loop der jaren bewezen begrip te hebben van burenplicht.

Nu zullen de buren zich op hun beurt niet onbetuigd laten. Er wordt gesierd en een cadeau aangeboden, want het is een mooie gelegenheid om 'n blijk van waardering te geven aan de twee, die zo menigmaal bevestigden dat een goede buur beter is dan een verre vriend.

Wij wensen het Gouden Paar nog vele jaren het genot van een rustige oude dag.

### PASTOOR A. MANDERS VRAAGT ONTSLAG.

Naar wij vernemen heeft de ZeerEerw. Heer Pastoor A. Manders van de St. Theresiaparochie in Lennisheuvel ontslag gevraagd, en zal Boxtel mettertijd gaan verlaten.

Z. Eerw. is voornemens zich te vestigen bij de Zusters van Liefde te Beuningen.

### R.K. UITLEENBIBLIOTHEEK, BOXTEL.

Het ligt in de bedoeling der R.K. Uitleenbibliotheek Boxtel bij het lezend publiek grotere belangstelling te wekken voor enkele moderne schrijvers en hun werken. Daarom zal op Vrijdag 27 October de Zeereerw. Pater O. Tinga, leraar aan de R.K. H.B.S., alhier, een lezing houden over de veelgelezen katholieke Engelse romanschrijver Graham Green. Deze spreker zal behandelen:

De betekenis van Graham Green; vooral in verband met zijn werken „Het geschonden geweten" en „De kern van de zaak".

Aanvang om 8 uur in De Ark. De toegang is vrij voor alle personen boven 18 jaar.

Mogen velen op deze avond van hun sympathie voor dit streven blijk geven.

### JAARFEEST „ST. LAMBERTUS".

De „Gilde" van de R. K. Textielarbeidersbond „St. Lambertus" zal Donderdag 19 October onder de traditionele titel Patroonsfeest de jaarvergadering houden.

De dag wordt ingezet met een H. Mis, 's morgens om 7 uur, in de kerk van het H. Hart.

's Avonds om 7.30 uur begint in De Ark de vergadering waarop na afhandeling van de zakelijke agendapunten de geestelijke adviseur en een der hoofdbestuursleden van de R.K. Textielarbeidersbond zullen spreken.

Daarna wordt door enige leden het vrolijke gedeelte van de avond verzorgd met voordracht en zang.

### R.K.J.B. EN R.K. BOERINNENBOND AFD. BOXTEL.

Alle medespelenden van de Bonte Avond worden a.s. Woensdag 18 October om 8 uur verwacht in het eierlokaal van de Boerenbond.

### VOOR DE KANKERBESTRIJDING.

De collecte voor het fonds tot bestrijding van de kanker, heeft in Boxtel een bedrag van *f* 317,15 opgebracht.

### VAKDIPLOMA.

Bij het te 's Hertogenbosch afgenomen examen voor de Kleinhandel in Groenten en Fruit werd het diploma A toegekend aan Theo v. d. Heijden, Boxtel.

## Daden gevraagd!!!

Het is eenieder bekend, dat we in een tijd leven van duurte.

Toch zullen vele kinderen, die van deze tijd nog niet veel begrijpen, weer uitkijken naar het St. Nicolaasfeest omdat dit feest hen altijd weer opnieuw verrast met geschenken.

Om het voor de kinderen in de meest behoeftige gezinnen ook feest te laten zijn, hebben de Boxtelse Kajotters besloten enkele weken lang te knutselen om zodoende deze kinderen ook blij te kunnen maken.

Zij doen daarom een beroep op de Boxtelse bevolking hen hierbij behulpzaam te zijn, door het beschikbaar stellen van OUD SPEELGOED, wat niet meer gebruikt wordt.

De Kajotters hopen door het herstellen en repareren van dat speelgoed vele ouders uit hun zorgen te helpen en gelukkig te maken.

Zij kunnen alles gebruiken, omdat dikwijls van twee halve auto's nog een hele gemaakt kan worden.

De Kajotsters hebben toegezegd het hare te doen voor de reparaties.

Op Zaterdag 21 October a.s. zal per buurtgemeenschap een rondgang worden gehouden.

Als de Boxtelse moeders intussen eens even rondkijken thuis of zij nog oud speelgoed hebben liggen, en zo goed willen zijn dit voor genoemd doel ter beschikking te stellen, zullen vele kinderen en vele ouders hun hiervoor dankbaar zijn.

De Boxtelse Kajotters en Kajotsters rekenen op uw medewerking.

Het Bestuur der K.A.J.

## 15 October
## Missiedag

„Een zorg, die mij dag noch nacht rust gunt, is de zorg voor de missies".

Pius XI.

„Wij verlangen met vaderlijke aandrang, dat alle Priesters, Religieuzen en alle Zusters en vooral zij die zich aan het onderwijs wijden, alle gelovigen aanzetten om eensgezind en actief te volharden in hun voornemen om de missies vooruit te helpen, om hun inspanning voor het welzijn der missie te vermenigvuldigen, zonder ophouden God vurig te bidden voor de Missies, en hun, die geroepen zijn voor het missiewerk, zoveel mogelijk de noodzakelijke middelen te verschaffen."

Pius XII bij het Internationaal Missiecongres te Rome, Sept. '50.

U ziet met welke zorgen de Pausen het Missiewerk omgeven. Geen wonder! Christus' bevel: „Gaat en onderwijst alle volkeren!" dringt ertoe.

Maar dit bevel geldt voor de gehele H. Kerk, ook voor de gelovigen, voor alle gelovigen. We behoeven het hier eigenlijk niet te zeggen. De Boxtelse bevolking heeft al vaak getoond te weten, dat missieliefde Christenplicht is.

Maar nu de nood zo groot is in Indonesia, nu het prachtige werk van bijna 100 jaren dreigt ten onder te gaan, alleen uit financiële nood, nu moeten we wel weer opnieuw een beroep doen op die missieplicht.

We zeiden het U al een 14 dagen geleden: de kansen voor de Katholieke Missie in Indonesia staan gunstig, zeer gunstig, het uur van Gods genade is daar aangebroken, maar..... de Katholieke Missie kan die kans niet waarnemen wegens geldnood, tenzij wij helpen, wij allen helpen.

Pius XI zegt ook: „Dat er één ziel verloren zou gaan door onze traagheid, door ons tekort aan edelmoedigheid; dat een enkele missionaris zijn werk zou moeten stopzetten, omdat wij de nodige middelen niet hebben verstrekt, ziedaar een zware verantwoordelijkheid, waaraan wij niet genoeg hebben gedacht."

Laten wij ons bewust zijn van die verantwoordelijkheid. Luisteren wij vooral nu, in het Heilig Jaar, naar de stem van de Paus. De tijden zijn inderdaad ook hier moeilijk, het leven is duur. Maar we vertelden het U reeds: 't Is daar nog veel erger! De Missie moet daar geholpen worden, of zij zal scholen moeten sluiten, posten moeten verlaten. We moeten helpen!

We gáán helpen. We komen allen a.s. Zondag naar de Missiedag op St. Ursula. Allen daarheen om te helpen, ieder op eigen wijze, maar allen helpen! De opbrengst is voor de zwaar beproefde en nu zo noodlijdende Java-missie.

En..... weet U het nog van andere jaren..... de moeders komen daar om te helpen, maar..... ze kunnen ook vaak tegelijk een „goeie koop" doen. Dan snijdt het mes van twee kanten!

Veel succes ermee!

## Peter Iljitsj Tsjaikofski

### DE GROOTSTE RUSSISCHE COMPONIST.

Jaren voordat de Russen wegkropen achter hun ijzeren gordijn, leefde daar deze grootste van alle Russische componisten.

Iedere liefhebber van muziek, zelfs wanneer deze niet zoveel houdt van „zware nummers", luistert met plezier en muzikaal genot naar de radio als daarover bijvoorbeeld de „Notenkraker-suite" van Tsjaikofski komt; en zeker beluistert dit iedereen graag, die dit muziekstuk hoorde in de film „Fantasia", waarin de geniale tekenaar Walt Disney, deze suite vergezeld deed gaan van de prachtigste vissen- en waterfantasieën.

Tsjaikofski leefde van 1840 tot 1893, dat is in de tijd voordat de communisten baas waren in Rusland, en zelfs nog voor dat deze richting opkwam onder het volk.

Zijn vader was een Rus; zijn moeder een Franse. Zijn vader was directeur van een groot mijnbedrijf en behoorde dus tot de welgestelden. Daardoor kon hij zijn kinderen, waaronder de latere componist Peter, ook een goede opvoeding geven door een onderwijzeres in huis te nemen. In Rusland was n.l. het onderwijs nog niet zo goed geregeld als bij ons, zodat alleen de mensen met een ruim inkomen hun kinderen onderwijs konden laten geven, door een eigen onderwijzer of onderwijzeres te bekostigen.

De onderwijzeres van de familie Tsjaikofski was een Franse, evenals de moeder zelf. Hieraan zal het wel liggen, dat de muziek van Tsjaikofski tegelijk Russisch en West-Europees is: Russisch van gevoel en inhoud, Westers van de wijze van uitvoering en instrumentatie. En daardoor zal het weer komen dat ons, die gewoon zijn aan de muzikale vorm van onze Mozart, Beethoven, Strausz, Lehar, enz., toch ook Tsjaikofski zo goed bevalt.

*Peter Iljitsj Tsjaikofski*

Peter's muzikaal talent bleek thuis al gauw, doordat hij de stukjes die hij op het orchestrion hoorde, heel gauw naspeelde op de piano. Een orchestrion is een mechanisch muziekinstrument dat orkeststukken speelt. Te vergelijken met het ons nog wel bekende draaiorgel en de automatische piano.

In 1848 bedankte zijn vader voor zijn directeursbaan aan de mijnen en begon een eigen bedrijf in een van de grote steden van Rusland. Hier werd Peter's muzikale opleiding ernstig ter hand genomen. Zijn hoofdstudie was echter: de Rechten. En hij bracht het op 19-jarige leeftijd tot ambtenaar aan het Ministerie van Justitie.

In 1861 nam hij lessen aan het conservatorium van Petersburg.

In 1863 gaf hij zijn juristenbaan eraan en werd geheel muziekleerling bij de beroemde pianist Anton Rubinstein. In 1865 behaalde hij zijn einddiploma en werd meteen theorieleraar aan het conservatorium van Moskou. Na 1870 kregen vele van zijn composities snel grote bekendheid.

Tsjaikofski was een eigenaardig persoon: overgevoelig, bijna ziekelijk-gevoelig van aard. Na een uitvoering van ieder nieuw werk schaamde hij zich ervoor dat hij zichzelf zo had laten kennen in zijn gevoelige muziek, en hij was overgevoelig voor kritiek en afkeuring, en heel erg bleu om zelf op te treden en zijn eigen werken te dirigeren. Slechts met de grootste moeite overwon hij dit in zover, dat hij ook buitenlandse uitnodigingen om zijn eigen werken te komen dirigeren, durfde aannemen. Hij was te bang dat iedereen de tekortkomingen in zijn werk zou opmerken, die hijzelf er nog in meende te ontdekken of die de kritiek er in aanwees; of eigenlijk was hij nog het meest bang voor de verachting, die hij veronderstelde dat er op zou volgen, terwijl hijzelf hunkerde naar lof en waardering.

Hij heeft heel veel muziek gecomponeerd o.a. 7 symphoniën, 3 pianoconcerten en 10 opera's. Toch heeft hij zijn beroemdheid maar aan enkele stukken te danken, n.l. vooral aan zijn „Symphonie Pathéthique", zijn 1e pianoconcert en aan zijn balletmuziek „Doornroosje" en „De Notenkraker", stuk voor stuk meesterwerken, welke met zijn „Ouverture 1812" en zijn ouverture „Romeo en Julia" herhaaldelijk worden uitgevoerd en over de radio te beluisteren zijn. En wanneer deze in de Gids voorkomen, luistert U dan maar, het is de moeite waard.

T.

# De grote dag van Liempde

Maandag 9 October 1950 zal met gulden letters in de geschiedenis van de gemeente Liempde geboekstaafd blijven.
En terecht; want 't was een grote dag voor goedwillend Liempde.
Liempde had 2 titels: de opening van het verbouwde raadhuis en de openstelling van de drinkwaterleiding. Twee gebeurtenissen: beiden belangrijk, beiden voornaam. Beiden zó ingrijpend in de dorpsgemeenschap Liempde, dat elke gebeurtenis op zich voldoende geweest zou zijn om zich eens te uiten.
Hoeveel te meer reden was er dus nu om eens feestelijk naar buiten te treden. Het vriendelijk dorp vlagde. Het rood-wit-blauw vertolkte de innerlijke blijheid van de Liempdenaren om wat in de gemeente gewrocht was.
Geestelijke en wereldlijke overheid had zich opgemaakt om dit gebeuren luister bij te zetten.
Zelfs de Commissaris van de Koningin was met zijn Griffier overgekomen om aan het gebeuren een bijzondere klank te geven.
Tal van andere autoriteiten waren naar Liempde getogen en zo was het in Liempde een druk gedoe van blijde mensen.
Alle hulde komt Liempde toe voor wat in zo'n korte spanne tijds tot stand werd gebracht.
Aan wie dit alles te danken?
Aan de Burgemeester, aan Burgemeester en Wethouders of aan de Gemeenteraad?
Precies weten wij het niet maar wij bevroeden zo dat slechts eendrachtige cordiale samenwerking, gezonde burgerzin en een groot saamhorigheidsgevoel gepaard aan de juiste gemeenschapszin, dit alles mogelijk heeft gemaakt.
De schone dag werd ingezet met een plechtige H. Mis met assistentie. De oude, overigens nog krasse, Zeer Eerw. Heer Pastoor smeekte Gods onmisbaren zegen af over de belangen van de gemeente en herdacht in het bijzonder de slachtoffers van 1940—1945.
Daarna toog de Pastoor met zijn voltallig Kerkbestuur naar het gemeentehuis om het verbouwde (is het niet beter te spreken van het nieuwe) gemeentehuis plechtig in te zegenen en dit te verrijken met een prachtig kruisbeeld dat de rustieke raadzaal blijvend sieren zal.
Dit mooie gebeuren werd vervolgd met de onthulling in het gemeentehuis van een gedenkplaat in de hal voor de gevallen slachtoffers in 1940—1945 in tegenwoordigheid van de familieleden van de gevallenen.
Met ontroering leest men de spreuk:
„Bewaren wij in eerbied de gedachtenis aan de Liempdse burgers" (volgen de namen) „Zij gaven hun leven voor het vaderland in de strijd tegenover de overweldiger in de jaren 1940—1945".
Daarna werd de familieleden van de gesneuvelden een heerlijke kop geurende koffie met een verversing aangeboden.
Om half 12 had voor het gemeentehuis een kinderzanghulde plaats en werd de schoolgaande jeugd getracteerd.
Om half drie had een vergadering plaats van de Raadsleden in tegenwoordigheid van de Commissaris van de Koningin en de Griffier der Staten.
Om drie uur schreed de Commissaris der Koningin de raadzaal binnen gevolgd door zijn Griffier, de Burgemeester van Liempde en de vroedschap.
De Burgemeester van Liempde nam dan het woord om in welgekozen woorden uiting te geven aan de vreugde die er heerste om het tot stand gebrachte werk. Hij wijdde uit over de waarde van een goed ingericht gemeentehuis voor de gemeenschap.
Hij beklemtoonde dat een goed ingericht gemeentehuis de werklust en werkijver van het gemeentepersoneel stimuleert. Hij wees op de noodzaak om een goed representatief gebouw te hebben waar men op alle gebeurlijkheden moet kunnen zijn voorbereid. Hij schilderde de eigen sfeer die een gemeentehuis ademen moet en hoe die eigen sfeer nodig is voor het nemen van voor de bevolking belangrijke beslissingen die enkel gedragen behoren te worden door het algemeen welzijn wars van elk persoonlijk belang.
Hij wees op het vele dat een gemeentehuis zo intiem maken kan en waar men als een vertrouwde moet kunnen binnengaan om wat troost te kunnen vinden bij het soms zo moeilijk te dragen leed en waar anderzijds zo gaarne spontaan gedeeld wordt om de vreugde die er is bij een blij gebeuren.
Hij herdacht de eigenlijke ontwerper van het verbouwingsplan wijlen architect Schütz uit 's Hertogenbosch en dankte architect Nijsten voor de overname van het plan.
Hij wees op het edele ambacht dat te zien is in de meubelen dit ontworpen en gemaakt zijn door de heer J. van Helmond uit Vught.
Hij wees voorts op het kunstsmeedwerk van de kunstsmeden Degenster en Cordan uit Helvoirt en Den Bosch en liet vol trots zien het gebrandschilderde raam van de kunstenaar Ninaber-van Eijben uit Boxtel.
Hij bracht dank aan de Heer Cox uit Bladel en de Directie van de Waterleiding Mij. Oost Brabant voor het vlotte werk dat gepresteerd is, waardoor het mogelijk gemaakt is, heden ook de drinkwaterleiding voor Liempde in gebruik te stellen.
Aannemers en arbeiders kregen een dankwoord voor het goede werk en het cadeau in de vorm van een schoorsteenmantel in de Burgemeesters-kamer.
Raadslid Schalks antwoordde de Burgemeester en bracht lof voor alles wat tot stand gebracht was. In zijn dankwoord betrok hij zeer in het bijzonder de Burgemeester en de Wethouders. Hij riep tot eendrachtige samenwerking op, ook voor de toekomst.
De Zeer Eerw. Heer Pastoor van Liempde sprak als de Pastor Bonus. Hij had 's morgens Liempde gaarne aan O. L. Heer aanbevolen. Hij had in het bijzonder gedacht aan zijn oud parochianen die gesneuveld waren. Gaarne had hij het gemeentehuis ingezegend en het was het Kerkbestuur een vreugde geweest een Kruisbeeld voor de raadzaal te mogen schenken. Dit Kruisbeeld moge steeds richtsnoer zijn bij het nemen van besluiten. Hij wees op de voortreffelijke verstandhouding die er bestond tussen de Burgerlijke en de Geestelijke Overheid. Mede dank zij die goede verstandhouding dacht hij er dan ook nog niet aan om als Pastor Bonus heen te gaan! Zijn rede ademde grote tevredenheid.
Hoofdambtenaar Van Berkel, die door de Z. E. Heer Pastoor afzonderlijk dank gebracht was, bood namens het gemeentepersoneel een kroonluchter aan die in de hal van het gemeentehuis aangebracht is.
Hij dankte het Gemeentebestuur voor het vertrouwen dat het gemeentepersoneel in het verleden steeds had mogen ondervinden en zegde alle medewerking voor de toekomst toe.
De verbouwing van het gemeentehuis de prachtige inrichting van de administratieve dienst zou voor het personeel een spoorslag zijn om, zo mogelijk, nog meer hun best te doen.
De Burgemeester van Boxtel, Drs. van Helvoort sprak namens de buurtgemeenten (Boxtel, Schijndel, Oirschot, Best en St. Oedenrode). Hij constateerde dat er de laatste jaren wat veranderd is met betrekking tot de samenwerking tussen de buurtgemeenten. Moest vroeger iedere gemeente maar op zijn eigen wieken drijven; in de laatste jaren zijn de buurtgemeenten meer naar elkaar toe gegroeid. Er is meer begrip voor samenwerking ontstaan.
Liet men b.v. vroeger een kleinere gemeente op het terrein ener grotere gemeente een weg onderhouden, omdat de grotere gemeente daar zijn belangen niet zo direct bij betrokken voelde; thans komt het voor dat een grotere gemeente tot een kleinere zegt: Leg (kleinere gemeente) op Uw grondgebied een nieuwe weg aan. Ik (grotere gemeente) zal op mijn terrein evenzo doen en als gij (kleinere gemeente) bij de aanleg van Uw deel moeilijkheden ondervindt die gij zelf moeilijk kunt overwinnen, kom dan eens praten dan kan ik (grotere gemeente) U mogelijk de behulpzame hand bieden, b.v. in het beschikbaar stellen van mijn technische dienst. Zo groeit men, zonder enige naijver, naar elkaar toe zonder aan de zelfstandigheid van de kleinere gemeente, in welk opzicht ook, te tornen.
Drs. van Helvoort noemde Liempde een van die zeldzaam wordende echte Brabantse dorpen met een nog typisch Brabantse inslag, waar men gaarne vertoeft en die men slechts met weemoed in het hart verlaat.
Liempde deed goed zijn gemeentehuis te verbouwen en het deed dit op een voorbeeldige wijze, die getuigenis aflegt van wijsheid en rijp overleg.
De vriendschapsbanden tussen Liempde en de buurtgemeenten blijve spreekwoordelijk. Gaarne is de buurt naar Liempde gekomen en zij wilde dit niet doen met lege handen.
Drs. van Helvoort bood namens de buurtgemeenten een fraai kunstzinnig bord aan.
Drs. van Helvoort eindigde met de hoop uit te spreken dat de schone gemeente Liempde als zelfstandige gemeente moge groeien en bloeien.
De heer Van Schijndel nam het woord als hoofd der school van Liempde. Toen de Burgemeester van Liempde naar Liempde kwam, was hij een vraagteken. Maar nu is dat vraagteken veranderd in een uitroepteken. Hij wijst op de scholenbouw, op het wegennet, op het gemeentehuis en niet het minst op de drinkwaterleiding.
De Commissaris der Koningin bleek Liempde zowat te kennen uit statistieken. In welgekozen woorden, zeer rijk aan inhoud, releveerde hij het zielental van Liempde: rond 2200.
Hij wees op het sterftecijfer dat in Liempde hoog ligt.
Hij wees ook op het aantal ongehuwden in Liempde boven de 40 jaar: 122.
Hoe schoon het ook is een agrarisch dorp te mogen zijn — hij sloot nu aan aan de rede van de Burgemeester van Boxtel — de gemeentegrenzen vervagen; zelfs de Provinciale grenzen vervagen. De tijd staat niet stil.
Liempde kent Goddank een geboorteoverschot. Maar Liempde moet — wil het agrarisch kunnen blijven — komen tot een vertrekoverschot. Liempde bezinne zich hierop ernstig. Liempde profitere van de nieuwe inzichten en doe er zijn nut mede. Intensivering van de landbouw kan niet genoeg aanbevolen worden. De fruitteelt vrage bijzondere aandacht. Zelfs het vraagstuk van de emigratie worde niet ontweken.
De Commissaris van de Koningin gewaagde van de goede godsdienstige en brave inwoners van Liempde, die zich o.a. uit in de uitstekende verstandhouding die er bestaat tussen de Z. E. Heer Pastoor, het Burgerlijk Gezag en de gemeentenaren.
Hij had alle begrip voor de ook in Liempde heersende woningnood, al moet men dit nijpend probleem overigens vanuit een centraal punt leiden en overzien.
Hij kende de drang die er in Liempde is om Liempde ook naar het Oosten open te leggen.
Hij hoorde met groot genoegen van de uitbouw van het onderwijs die hij uitermate belangrijk vond.
Zeer in het bijzonder wees hij nog op het grote belang voor Liempde van een goede drinkwaterleiding.
Hij uitte grote erkentelijkheid voor hetgeen tot stand was gebracht en sloot met de bede dat Gods rijkste zegen op Liempde moge blijven rusten.
Daarna begaf de Commissaris der Koningin zich naar het plein voor het raadhuis om daar, in het bijzijn van tal van autoriteiten de drinkwaterleiding in gebruik te stellen.
Notaris Cox uit Bladel, President Commissaris van de Waterleiding Maatschappij Oost Brabant, voerde hier nog het woord, gevolgd door een antwoord van de Burgemeester.
De brandweer van Liempde kreeg zijn bevelen van zijn commandant en daar spoot het eerste water op een aangebrachte brandhaard, die dank zij het vlot en geslaagd werken van de leden van de brandweer, in een ommezien geblust was.
Werkelijk een schone dag voor Liempde; een dag zoals er maar weinig meer komen zullen.
Moge Liempde de woorden van de Commissaris der Koningin ter harte nemen en moge Liempde daaruit lering trekken.
Moge het vlijtige Liempde met zijn goede bevolking eendrachtig verder gaan op de ingeslagen weg en... het zal waarachtig wel gaan.

* * *

De Liempdenaren beleefden Maandag inderdaad een schone dag. De opening van het vernieuwde Raadhuis en de daarna gevolgde ingebruikneming van de waterleiding, waren dan ook gebeurtenissen waarbij de burgerzin en het zelfstandigheidsgevoel zich met recht en reden mochten uiten.
Het hiervoor afgedrukte verslag, waarin het door de autoriteiten gesprokene is gereleveerd, geeft van de officiële gebeurtenis een overzicht. Het gesprokene door de Commissaris der Koningin was bij deze plechtigheid buitengewoon belangwekkend.
Om ongeveer half negen brachten de Zangvereniging „Ons Genoegen" en de Fanfare „Concordia" een serenade aan het Gemeentebestuur. De heer Van Schijndel, hoofd der school, vertolkte hierbij namens de bevolking van Liempde de dankbaarheid voor hetgeen tot stand is gekomen.
De Edelachtbare Heer Burgemeester nam nog de gelegenheid te baat om nu, niet in besloten kring, maar in direct contact met het volk, zijn waardering uit te spreken voor de medewerking die het Gemeentebestuur steeds mocht ondervinden.
Met 'n concert der Fanfare „Concordia" in samenwerking met de Zangvereniging „Ons Genoegen", in het feestelijk geïllumineerde park werd deze voor Liempde onvergetelijke dag besloten.

Tot ziens
„In den Ooievaar"
Fa. A. P. VAN OEN BOOMEN-RESINK.



Glas-in-Lood en reparaties
Atelier P. VAN ROSSUM
bij Sportpark O.D.C. Boxtel
Tel. 575


## Correspondentie

Abonné Tilburg. Het was ons niet bekend. Na ontvangst van uw schrijven hebben wij geïnformeerd. Er gebeurd echter niets. Toch gaan wij op de bewuste dag een kijkje nemen en als we de kans krijgen..... enfin, u begrijpt het wel!

# SPORT-NIEUWS

O.D.C.—Mulo 6—1
O.D.C. 3—D.V.G. 2 7—0
O.D.C. 4—Essche Boys 2—6

Toen Hazenberg reeds uit de eerste aanval een hard schot afvuurde, dat via een der Mulo achterspelers de Mulo-doelman grote moeilijkheden bezorgde, en Snijders al duikende een harde schuiver van de Mulo-rechtsbinnen onschadelijk moest maken, was het voor iedereen duidelijk, dat dit een aantrekkelijke wedstrijd zou worden. Uit een hoog tempo met technisch goed voetbal, volgden de aanvallen snel achter elkaar. En het enigste verschil was, dat bij Mulo meer dekkingsfouten werden gemaakt, wat ook zijn oorzaak wel kan hebben gevonden in het iets betere positiespel van de O.D.C.-ers. Toen na tien minuten spelen Bergwerff zijn bewaker weer eens ontglipte, gaf hij een afgepaste voorzet naar de vrijstaande Schalks, die liet zien van zijn blessure geheel te zijn hersteld, door oerhard de bal in het Mulodoel te jagen. De linksbinnen van Mulo kreeg even later een goede kans, doch zijn schot vloog in het zijnet. Toen in de twintigste minuut de Mulo-doelman een ver naar voren gespeelde bal voor de toesnellende Schalks moest weggrijpen, beging hij de fout, de bal naar Voets van O.D.C. te werpen, die vlug een tikje naar Bergwerff gaf. Deze nam dan ook de kans waar en bracht de stand op 2—0. De Mulo-doelman maakte in de volgende periode zijn fout echter weer goed, want twee schoten respectievelijk van v. d. Boogaard en Voets, wist hij van dichtbij uit zijn doel te ranselen. Met een geweldig hard schot van de Mulo-midvoor, dat de deklat scheerde, werd de eerste helft afgesloten en hadden de O.D.C.-ers een mooie voorsprong, die ongeveer vijf minuten na de hervatting werd gereduceerd tot 2—1. Bij een Mulo-aanval loste de linksbinnen een verraderlijke schuiver, die doelman Snijders te machtig bleek. Mulo kwam geweldig opzetten en de O.D.C.-verdediging kwam even onder zware druk te staan. Toen Bergwerff een van zijn bekende rennen besloot met een afgemeten voorzet, kopte Schalks feilloos in, wat tevens de ineenstorting van Mulo betekende, want kort achter elkaar kon O.D.C. nog drie doelpunten aan de score toevoegen, welk aantal nog best het dubbele had kunnen zijn. Bijna dreigde de wedstrijd door onsportieve handeling van de Mulomidvoor een onprettig einde te krijgen, maar de goed leidende arbiter Ansums wist erger te voorkomen.
Het derde elftal klopte de D.V.G.-reserves met 7—0, waaraan de wederopneming van Scheepers wel niet vreemd zal zijn geweest.
Het vierde elftal kon het weer niet tot een overwinning brengen en de 6—2 nederlaag geeft reden tot bezorgdheid.

**Het programma voor a.s. Zondag:**
O.D.C.—Best Vooruit
O.D.C. 2—Vlijmense Boys
O.D.C. 3—Zwaluw V.F.C. 4

**O.D.C.-JUNIOREN.**
Na een uitstel van enige weken, in verband met de invoering van identiteitskaarten, begint a.s. Zaterdag ook voor de junioren de competitie. Het programma luidt:
Zaterdag 14 October:
3 uur: Helvoirt 2—O.D.C. 8
4 uur: O.D.C. 9—Boxtel 9
3 uur: O.D.C. 10—B.V.V. 15
3 uur: Tico 5—O.D.C. 10
3 uur: O.S.C. 6—O.D.C. 12
Zondag 15 October:
12 uur: Schijndel 4—O.D.C. 5
1 uur: Boxtel 6—O.D.C. 6

**D.V.G. - NUENEN 1 - 1.**
Het is in deze wedstrijd D.V.G. niet mogen gelukken beide puntjes in Liempde te houden. Na de aftrap ontwikkelt zich direct een hoog tempo, waarbij beide doelen om beurten in gevaar worden gebracht. Reeds na 5 minuten, bij een aanval van Nuenen, fluit de scheidsrechter; juist op de rand van het strafschopgebied werd iets te hard gespeeld en de scheidsrechter wijst naar de bewuste witte stip. De toegestane penalty wordt onhoudbaar ingeschoten. Nuenen leidt met 0—1. Tot de rust komt in deze stand geen wijziging, ofschoon vele malen Nuenen door de oog van de bekende naald kroop.
Na de rust ontketent D.V.G. een geweldig offensief, dat de Nuenen-achterhoede aan het wankelen brengt. Reeds na 3 minuten schiet van Alphen onhoudbaar in en de stand is 1—1. Als D.V.G. nu maar meer had geschoten, dan had de overwinning voor het grijpen gelegen, maar zij bleven slechts een zeer kort spel uitoefenen voor het Nuenendoel, dat juist een kolfje was naar de hand van de Nuenen-achterspelers. Zij probeerden uit alle macht de stand gelijk te houden, hetgeen ook gelukte. Na twintig minuten lag de kans voor DVG open, maar deze werd niet benut. Een toegestane penalty werd naast geschoten. Dit gaf Nuenen nieuwe moed en toen trokken zij ten aanval. Maar hierbij is het gebleven. Een beetje voor het einde kwam er weer een beetje gewir-war in de D.V.G.-gelederen. En hierdoor heeft dan Nuenen ook wel het gelijk spel te danken.
D.V.G.-ers nogmaals!!! Speelt met verstand en kankert niet op elkaar, maar bent en blijft eensgezind, dan pas hebt ge plezier bij het voetballen.
Het tweede elftal kwam er in Boxtel bij O.D.C. 3 niet aan te pas en met 7—0 moesten zij het onderspit delven.
A.s. Zondag is D.V.G. I vrij.

**BILJARTEN.**
Uitslag van de in klasse A gespeelde wedstrijd 't Hoekje—Amateur.

| | | | |
|---|---|---|---|
| 't Hoekje | 608 car. | 122 brt. | gem. 4.98 |
| Amateur | 508 car. | 122 brt. | gem. 4.16 |

Hoogste serie: B. Schalks van Amateur met 29 car.
De mededingers naar de beker zijn verder: De Groene Pommerans, gevestigd in Café v. Trigt en D.M.C.,Liempde in Café van Vlokhoven.

**TAFELTENNISNIEUWS.**
Nu is ook de zomerslaap voor de tafeltennissers beëindigd, en begint a.s. Zondag de competitie.
Advance 1 gaat dit jaar weer een serie zware wedstrijden tegemoet, en komt dit jaar uit tegen de volgende clubs:
M.T.T.C., Maastricht; P.M.S., Arnhem; V.T.V., Vaals; P.T.T., Nijmegen; De Meppers, Weert; Picus, Eindhoven; Vice Versa, 's Hertogenbosch.
Reeds a.s. Zondag vindt de eerste wedstrijd plaats en wel tegen P.M.S. uit Arnhem, die dit jaar voor het eerst uitkomt in de Reserve Hoofdklasse.
Het eerste team van Advance is samengesteld uit de volgende spelers: R. Steinmann, Fr. Leermakers en J. v. Berkel. We zullen hopen dat zij ook dit jaar opgewassen zijn tegen het spelpeil van de andere verenigingen.
De wedstrijden worden gespeeld in de achterzaal van Café Jos. v. Berkel, en vangen aan om half acht n.m.
Supporters en belangstellenden zijn welkom.

**LIEMPDE'S EERSTE ORIENTERINGSRIT GOED GESLAAGD.**
Zondag j.l. werd er in Liempde een oriënteringsrit georganiseerd ter gelegenheid van de opening van het nieuwe gemeentehuis, welke werd gehouden ten bate van het Wit-Gele Kruis te Liempde. In totaal namen 61 personen deel, die allen de route uitreden.
Er werd gestart om 1 uur bij het gemeentehuis.
De route liep vanaf Liempde's gemeentehuis — Best — Middelbeers — Oirschot — Best — Liempde — Boxtel — Liempde — finish.
De prijswinnaars waren de volgenden:

| | | |
|---|---|---|
| 1 | H. C. Boogers, Eindhoven | 2 strafp. |
| 2 | A. Jacobs, Eindhoven | 3 strafp. |
| 3 | G. v. d. Meijden, Boxtel | 5 strafp. |
| 4 | F. Herius, Boxtel | 5 strafp. |
| 5 | H. v. Lieshout, Eindhoven | 5 strafp. |
| 6 | Chr. v. Haaren, Oirschot | 7 strafp. |
| 7 | J. van Houtum, Liempde | 7 strafp. |
| 8 | W. van Bussel, Schijndel | 9 strafp. |
| 9 | Renders, Eindhoven | 9 strafp. |
| 10 | C. Geerlings, Oirschot | 13 strafp. |
| 11 | J. v. Wolffelaar, Aalst | 14 strafp. |
| 12. | A. Boogers, Eindhoven | 14 strafp. |
| 13 | G. Deinum, Aalst | 16 strafp. |
| 14 | P. van Alphen, Boxtel | 17 strafp. |
| 15 | A. v. Schijndel, Boxtel | 19 strafp. |
| 16 | P. Geeris, Boxtel | 22 strafp. |
| 17 | A. J. de Kroon, M'beers | 22 strafp. |
| 18 | F. M. B. Maas, Boxtel | 23 strafp. |
| 19 | G. Brusselers, Boxtel | 23 strafp. |
| 20 | M. Elshout, Drunen | 25 strafp. |
| 21 | G. Th. v. d. Laar, Liempde | 27 strafp. |
| 22 | J. v. Eijndhoven, Liempde | 31 strafp. |
| 23 | W. Otterdijks, St. M. G. | 32 strafp. |
| 24 | J. van Dijk, Boxtel | 32 strafp. |
| 25 | S. J. de Haas, Boxtel | 34 strafp. |
| 26 | C. J. v. Berkel, Liempde | 35 strafp. |
| 27 | L. de Keijzer, St. M. G. | 36 strafp. |
| 28 | M. v. d. Donk, Moergestel | 40 strafp. |
| 29 | H. v. d. Vorst, Boxtel | 40 strafp. |
| 30 | M. J. Mensink, Moergestel | 41 strafp. |
| 31 | A. Dankers, Boxtel | 44 strafp. |
| 32 | F. v. Engelen, St. M. G. | 45 strafp. |
| 33. | J. P. C. v. d. Vorst, Boxtel | 45 strafp. |
| 34 | J. Timmermans, Liempde | 45 strafp. |
| 35 | J. Bakx, Rosmalen | 47 strafp. |

Aan de volgende deelnemers werd ieder een paar klompjes als souvenir aangeboden.
Voor de prijsuitreiking sprak de Edelachtb. Heer Burgemeester nog enige hartelijke woorden en sprak lof uit voor de organisatoren, die deze route zo mooi hadden uitgestippeld. Hierna had de prijsuitreiking plaats.


Zondag 15 October a.s. hopen onze ouders,
JAN THIJS
en
DIEN v. d. BRAND
hun vijftig jarige echtvereniging te vieren.
Hun dankbare kinderen.
Gelegenheid tot feliciteren van 1—2 uur.
Bosscheweg 42.

Aangenaam verrast door de hartelijke ontvangst bij mijn thuiskomst uit Indonesië, dank ik bij deze allen, die hun belangstelling hebben getoond, in het bijzonder H.H. Geestelijken, Katholiek Thuisfront, de Gildenbondsharmonie, K. A.J. en de buurtbewoners, die mij een cadeau aanboden en het ouderlijk huis zo prachtig versierden.
Sold. Bart Doms
Parallelweg No. 8.

Te koop: 2 dragende varkens N.L., bij A. J. v. d. Sande, B 49, Esch.

Gevraagd: Meisje voor halve dagen of werkster voor een paar dagen in de week. Bevragen Molenstraat 19.

Bij ons vertrek uit Boxtel groeten wij alle Boxtelnaren voor de prettige verstandhouding van zovele jaren.
Fam. Fons v. d. Bogaert
Baroniestraat 47.

Niet in de gelegenheid zijnde om van alle vrienden en kennissen persoonlijk afscheid te komen nemen vóór ons vertrek naar Brazilië, roepen wij met deze allen een tot weerziens toe.
Fam. F. Helmer
Fam. A. Verhoeven

Flink Meisje gevraagd, voor dag en nacht of halve of hele dagen, eventueel een Werkster voor halve dagen. Opheij, Breukelsestraat 95.

In moederloos R.K. gezin met twee schoolgaande kinderen, wordt een huishoudster gevraagd. Brieven onder no. 87, Molenstraat 19.

Gevraagd: een hulp in de huishouding, door Mevr. Van den Bremer, Ons Doelstr. 24.

Gevraagd: Franse conversaties. Brieven onder No. 20, Molenstraat 19.

Te koop: luidspreker, eikenhouten kamerkachel en twee paar damesschoenen m. 35 en 37. Stationstraat 5.

Te koop: kalfkoe, bijna aan telling, t.b.c.-vrij, en een toom zware biggen. W. v. d. Oever, Onrooi 18.

Prima slachtkippen, rode en witte eetaardappelen. Kerkhof, Tongeren 14.

Toom beste biggen en guste zeug. P. van der Maden, Schijndelsedijk 11.

Te koop: ruim 200 nieuwe dakpannen, een tweedehands kamerkachel „Pelgrim" en een Bouvier, reu. Ridder van Cuykstraat 1.

Uit de hand te koop een landbouwerswoning. Te bevragen: Molenstraat 19.

Te koop: een vulkachel en een luidspreker voor distributie. Leenhoflaan 2.

Te koop een toom zware biggen bij J. v. d. Dungen, Liempde, Hezelaar C 25.

Te koop: een Philipsradio, in goeden staat. Bevragen: Molenstraat 19.

Een toom beste biggen, waaronder gemerkte, bij Scheutjens, van Salmstraat 54.

Te koop een toom biggen, waarbij gemerkte. W. van de Linden, Kinderbosch 7.

Te koop: zware biggen, allen bergen. Th. Witlox, Nergena 10, Boxtel.

Te koop: een nieuwe trek- of aanhangwagen op luchtbanden voor fiets, maat 110 x 65 cm. Adres bevragen: Molenstraat 19.

Pension aangeboden voor een of twee personen. Te koop een paar bruine damesschoenen, maat 38. Bevragen: Molenstraat 19.

**Voor nieuwe Naaimachines en vakkundige reparaties**
slaagt U het best bij **Van Kessel's** Naaimachinehandel Molenstraat 16

**Emigranten**
**ENGELSE LES**
desgewenst in het gezin
P. VAN RIJTHOVEN
Leraar Engels M.O.
Pr. Bernhardstraat 29 Boxtel

**U wordt kaal . . . .**
als uw haar zo blijft uitvallen!
**Daar moet U iets tegen doen**
En wilt U succes hebben, gebruik dan het beste middel tegen haaruitval en kaalhoofdigheid.
**HET JOCHEMS HORMONEN PREPARAAT**
Het beste van alle middelen tegen haaruitval.
U kunt het krijgen bij
**Bert v. d. Braak**
Baroniestraat 73 - Tel. 450

uw **„Braderie"** succeshoekje
**DIVAN** met verstelbaar kopstuk
Zware koperen veren, welke zijn gekoppeld met trekveren. **57,50**
**OVERGORDIJNSTOF**
BLOEMDESSINS
Dichte, soliede kwaliteit
120 cm breed, in terra, bruin en groen. Per meter **3,98**
F. J. Witteveen
BOXTEL

H.H. Landbouwers. De Werktuigencoöperatie van Boxtel beveelt zich beleefd aan voor het zaaien van alle soorten granen en tevens voor het stomen van aardappelen. Opgaven hiervoor bij W. v. Nieuwburg, Langenberg 12.

**HOTEL BEKKERS**
Stationsplein
vraagt
**een nette werkster**
voor twee dagen per week.

**Notaris P. Mertens**
te BOXTEL
zal aldaar, krachtens rechterlijk bevel, in café „De Valk" van de fam. L. v. d. Steen, Maastrichtsestraat 35 op DINSDAGEN 24 en 31 OCTOBER 1950, telkens nam. 5 uur
PUBLIEK VERKOPEN
Het huis waarin café, werkplaats, varkenskooi en kippenhok, erf en grote tuin aan de Maastrichtse straat 35, kadastraal bekend gemeente Boxtel, sectie D no. 2226, groot 13.30 aren.
De koper is verplicht voor overname van de werkplaats, varkenskooi en kippenhok te betalen f 250,–.
Te aanvaarden 15 Maart 1951. Lasten voor koper vanaf 1 Januari 1951. Betaling kooppenningen uiterlijk 31 Januari 1951.

**Notaris P. Mertens**
te BOXTEL
zal aldaar voor de Fa. L. v. d. Eerden op MAANDAG 23 OCTOBER 1950 des voorm. om 10 uur op de houtwerf aan de nieuwe Rijksweg, om contant geld,
PUBLIEK VERKOPEN
Een grote partij brandhout, planken, latten en verder geriefhout, Bezichtiging 1 uur voor het begin der verkoping.

**In 't ANKER**
op koffie en thee
**ook 10%**
en op alle VÉGÉ-artikelen
van ieder tientje 1 gld. terug
**JACKI CARAMELCO**
voor de boterham blikken inh. 400 gr. 55 ct
C. de Jong- v. Kempen
v. Hornstraat 12

**Voor verzorging**
uwer **pijnlijke voeten**
NAAR
**Jo v. Grinsven-v. Summeren**
Medisch Gedipl. Voetverzorgster
**MARKT 15**
Ook aan huis te ontbieden

Wilt U met het Communiefeest
**een lekker en goedkoop stuk vlees**
dan naar
**J. Buddemeijer**
op de Markt
Deze week een pracht vet veulen.
Bief en Haas f 1.50
Braadvlees f 1.30 en f 1.40
Soepvlees, Gehakt en Worst f 1.25

**Margriet v. Oerle**
**Logopaediste**
Gedipl. Spraaklerares
houdt iedere Woensdag van 14-15 u. spreekuur in 't Ziekenhuis te Boxtel

## Ontrekking Weg aan het openbaar verkeer.

BURGEMEESTER EN WETHOUDERS VAN BOXTEL;

gelet op het bepaalde in artikel 10, der Wegenwet;

BRENGEN TER OPENBARE KENNIS:

dat het voornemen bestaat aan het openbaar verkeer te onttrekken: het gedeelte van de op de wegenlegger der gemeente Boxtel onder nummer 177 voorkomende weg, genaamd Uilenbroekweg, voorzover liggende ten Oosten van het perceel, sectie H nummer 147.

Belanghebbenden kunnen tegen de voorgenomen onttrekking hun bezwaren schriftelijk inbrengen bij de raad der gemeente Boxtel vóór 22 October 1950.

Boxtel, 12 October 1950.

Burgemeester en Wethouders van Boxtel,
Drs. M. A. M. v. HELVOORT, Burgemeester.
J. P. C. v. d. HOUT, Secretaris.

**HORLOGES, WEKKERS, KLOKKEN**
Reparaties in één week klaar
**Brillen in één dag klaar**
**F. P. v. LANGEN, Stationstr. 62**
Horloger · Opticiën · Juwelier
ALLES ONDER GARANTIE

## Keuring van Huisslachtingen in Boxtel 1950—1951

Voor een vlot verloop van slachtingen en keuring van huisslachtingen is de Gemeente Boxtel verdeeld in vijf wijken; iedere wijk is gebonden aan een bepaalde slachtdag in de week, als volgt:

MAANDAG: Gemonde, Langenberg, Schijndelsedijk, Nieuwstraat, Onrooy, Onrooysestraat.
DINSDAG: Roond, Tongeren, Tongersestraat, De Braken, Essche Baan, Nergena, Kapelweg, Luisel, 't Loo, Kalksheuvel.
WOENSDAG: Eindhovenseweg, Fellenoord, Konijnshoolsedreef, Liempdseweg, Kleinder Liempde.
DONDERDAG: Lennisheuvel, Boseind, Koevoortseweg, Kampina, Mijlstraat, Oirschotseweg, Kinderbos, Vorst, v. Salmstraat.
VRIJDAG: Bosscheweg, Selissen, Parkweg, Selissewal, Molenwijkseweg, Munsel, Hal, Kom der Gemeente Boxtel.

De eigenaar, die voornemens is te slachten, pleegt allereerst overleg met zijn slachter, omtrent datum en uur van slachten. Daarna geeft hij hiervan kennis op het kantoor van de Gemeente Bedrijven en eerst dan kan hij tot slachten overgaan. De aangifte kan plaats hebben, iedere Maandag van 9 tot 12 uur en van 14 tot 17 uur op het kantoor van de gemeente Bedrijven, v. Hornstraat, Boxtel.
Aangifte tot slachten moet tenminste ACHT DAGEN vóór de slachtdatum geschieden.

De Directeur van het Gemeente Slachthuis.
J. J. M. DE BRUIN.

Boxtel, 5 October 1950.

**KINDERSTOELEN**
Zware beuken uitvoering. Prima afgelakt. Afklapbaar.
**36,50 - 34,50 - 29,50 - 27,50**
**KINDERBOXEN**
Met bodem 80 × 100 cm **30,50**
100 × 100 cm **34,50**
Half rond **35,–**
Zonder bodem **17,90**
F. J. Witteveen
BOXTEL

**Als het gaat over Zaden of Bloemen**
**Steeds hoort ge dan v. Zogchel noemen**

★ Ondanks onze verbouwingswerkzaamheden gaat onze VERKOOP GEWOON DOOR.
Ingang aan de voorzijde, juist als voorheen.
**Al onze afdelingen**
worden steeds aangevuld met de nieuwste snufjes. Wij nodigen U dan ook uit tot een bezoek aan onze zaak.
**Vooral nu! . . .,**
daar wij thans niet in de gelegenheid zijn U de nieuwste aanvullingen te tonen in onze étalages.
**F. J. WITTEVEEN'S**
Manufacturen- en Confectiebedrijf
RECHTERSTRAAT 18 – BOXTEL

Gevraagd voor directe in diensttreding
**EEN JONGEN**
tussen 14 en 16 jaar voor werkzaamheden in 't bedrijf
**A. J. M. VAN ELK**
Leder en Lederwarenfabriek
Aanmelden Vrijdag 13 Oct. de gehele dag en Zaterdag 14 Oct. voormiddag.

**N.V. ORGANON**
Fabricage afdeling Boxtel
VRAAGT ENIGE
**Nette Werksters**
voor namiddag en vroege avonduren
Aanmelden aan de fabriek, Boseind nr 2

Bezoekt de van ouds vermaarde Boxtelse Moppenmarkt (Najaarsmarkt) op Donderdag 19 October a.s.

Bezoekt de grote reizende tentoonstelling „Europa Bouwt," welke onder auspiciën van de Nederlandse Regering, de O.E.E.S. en de E.C.A. wordt gehouden.
U krijgt een volledig overzicht hoe uit chaos en puinhopen een nieuw Europa oprijst. Alle attracties, voor jong en oud, geheel kosteloos. Gratis deelname aan wedstrijd met kans op aardige prijzen.

*Filmvoorstellingen, werptent, poppenkast, kunst, kortom: „Voor elck wat wils"!*

**19-25 OCTOBER**

**Toegang geheel gratis**

**FREDERIK VAN EEDENPLEIN**

**EINDHOVEN**

Brabant's Centrum

# Emigreren is een levensstap.

Voor elke aspirant-emigrant is het van het allergrootste belang te weten, dat emigratie een van de gewichtigste en meest ingrijpende ondernemingen is, die een mens in zijn leven doen kan.
Vervolgens dient hij te weten, dat bepaalde persoonlijke eigenschappen noodzakelijk zijn, wil hij naar menselijke berekening van succes verzekerd zijn.
Wat verstaat men onder emigratie?
Hieronder verstaat men het verlaten van het Vaderland met de bedoeling zich in een ander land (immigratieland) te vestigen, en wel voor goed, dus zonder plannen ooit of althans binnen afzienbaren tijd naar het Vaderland terug te keren.
We moeten emigratie beschouwen als een BLIJVENDE verandering van woonplaats in een ander land. Emigreren betekent „'t Vaderland verlaten" wat voor elk goedgeaard Nederlander een offer is. Wanneer de boot de haven verlaat voor de grote zeereis, dan scheurt er iets los in het hart van de emigrant. Dan zal hij voelen, dat het verbreken van de band tussen hem en zijn Vaderland pijnlijk is. En aangekomen in het immigratieland zullen zijn gedachten nog meermalen teruggaan naar dit grote moment.
Emigreren betekent eigen omgeving en eigen dorp verlaten, waar men geboren en getogen is en jarenlang lief en leed met anderen heeft gedragen, waar ieder plekje grond een herinnering voor de geest haalt.
Elke boer en zijn boerin zijn vergroeid met zijn omgeving, hun huis en erf waar ze jarenlang gewoond hebben.
De emigrant moet zijn familie, vrienden en kennissen verlaten, met wie hij zo innig verbonden is, die een stukje van zijn leven geworden zijn. Mensen met wie hij zo vertrouwelijk kan omgaan, aan wie hij alles kan vertellen en bij wie hij zich rustig gevoelt. Meermalen zijn ze voor hem een steun in zijn leven geweest en hebben ze hem gezellige dagen bezorgd.
Emigreren betekent het verlaten van een gemeenschap, een milieu met vaste gewoonten en gebruiken, met bepaalde eigen opvattingen over het leven. Dit milieu heeft de emigrant gemaakt tot een persoon, die veel verschilt in aard en karakter van de mensen in het nieuwe land, waar hij zich zal vestigen.
Het milieu heeft een onuitwisbaar stempel gedrukt op zijn leven en levensuitingen, waardoor de overgang naar de vreemde bemoeilijkt wordt.
Vele aspirant-emigranten beseffen niet voldoende, dat de overgang naar 't immigratieland van hen een zwaar offer vraagt, omdat ze veel moeten achterlaten, wat hun dierbaar is. We moeten de emigratie beschouwen als een algehele ontworteling, 'n totale losmaking uit een milieu dat tot nu toe geheel het leven beïnvloed heeft. Het betekent een volledige ommekeer, een mijlpaal in het leven, een nieuwe levensstap.
Wanneer de emigrant in het land van vestiging is aangekomen, begint hij daar een volkomen nieuw leven. Achter het leven hier wordt een punt gezet. Het immigratieland is hem totaal vreemd en nieuw.
Al heeft hij voor zijn vertrek reeds veel gehoord en gelezen over dit land en reeds een bepaalde voorstelling gemaakt van zijn toekomstig leven, toch zal hij ondervinden, dat de werkelijkheid anders is. Hij moet bedenken, dat hij overgeplaatst wordt naar een heel ander land, waar hij komt te leven onder veel andere omstandigheden dan hier. Alles is vreemd en nieuw, omgeving, klimaat, gebruiken, zeden en gewoonten, levenswijze, werkkring enz.... en vooral niet te vergeten de taal. Zo zullen ook de mensen, die in dat milieu zijn opgegroeid andere karaktertrekken vertonen, die ons Nederlanders vreemd aandoen. Het is te begrijpen, dat elke emigrant vooral in het begin onwennig staat tegenover deze golf van nieuwigheden en dat hij zich zal gevoelen, als een kat in een vreemd pakhuis.
Wanneer men dit alles eens goed overdenkt, dan reeds zal men moeten toegeven, dat emigreren een zware stap en een grootse onderneming is, waartoe men niet zonder meer mag besluiten.
Daarom is het gewenst dat iedere aspirant-emigrant van tevoren zich ernstig beraadt over de vraag of hij in staat is zich los te maken uit zijn omgeving, alles wat hem dierbaar is achter te laten en de afwijkende levenswijze wel met zijn karakter in overeenstemming te brengen is.
„Bezint eer ge begint" zegt het spreekwoord, en dit geldt ook zeker voor de emigratie.
Wanneer de emigrant niet opgewassen is tegen de moeilijkheden van de eerste tijd, zal hij spoedig last van heimwee hebben, in de vreemde omgeving niet kunnen aarden en daardoor diep ongelukkig worden of genoodzaakt zijn weer naar zijn Vaderland terug te keren.
Het verlaten van familie, vrienden en eigen omgeving voert soms tot een zekere losbandigheid, een reactie, die naar het andere uiterste overslaat en die als een soort vergoeding wordt gevoeld voor het leed, dat de ontworteling met zich meebrengt.
De immigrant kan vooral in Canada in een tamelijk eenzame streek terecht komen waar hij geheel op zichzelf is aangewezen, weinig afwisseling in zijn leven zal vinden en niet veel kans heeft om met andere Nederlandse immigranten in contact te komen. Deze eenzaamheid wordt door de immigrant dikwijls als een zware druk gevoeld, wat tot gevolg kan hebben, dat hij op de duur de moed verliest.
Door gebrek aan taalkennis ontstaan er soms tussen de immigrant en de Canadese boer scheve verhoudingen, die ertoe kunnen leiden, dat ze elkaar steeds meer ontwijken, waardoor de immigrant te veel op zichzelf komt te staan en zich onwennig gevoeld.
Om aan deze en al de moeilijkheden, welke de emigrant de eerste tijd in de vreemde te wachten staan, het hoofd te bieden, is het bezit van bepaalde karaktereigenschappen van het allergrootste belang. En deze eigenschappen zijn: moed, durf, uithoudingsvermogen, wilskracht, ondernemingsgeest, zelfstandigheid en aanpassingsvermogen. Met deze eigenschappen kan de emigrant starten. Moed en durf zijn nodig omdat hij, die emigreert in zekere zin een stap zet in het duister. Hij is niet volkomen zeker van zijn toekomst, er zijn risico's aan verbonden. Doch het durven nemen van deze risico's maakt de mens sterk. De risico's in een mensenleven zijn dikwijls een bron van vooruitgang. De geschiedenis leert, dat steeds de grootste successen zijn behaald door hen, die grote risico's hebben aangedurfd.
De emigrant moet, na afstand gedaan te hebben van alles wat hem lief is, de durf en de moed hebben, om buiten de grenzen van het Vaderland in een totaal onbekende streek, een nieuwe toekomst te zoeken.
Zelfstandig handelen en het initiatief nemen tot nieuwe dingen, wat ondernemingsgeest verondersteld, zijn voor 'n immigrant onmisbaar om zijn doel te bereiken. Men is immers in de vreemde grotendeels op zichzelf aangewezen. Men moet onafhankelijk van anderen in bepaalde gevallen een beslissing kunnen nemen, met een vooruitziende blik de juiste weg inslaan naar een goede toekomst. De immigrant moet dus op eigen benen kunnen staan.
Een grote dosis wilskracht zal hem in staat stellen, de moeilijkheden en tegenvallers, die hij op zijn ingeslagen weg ondervindt te trotseren.
Het leven in een dorpsgemeenschap, waar men zich vanaf zijn prille jeugd levensopvattingen en ideeën heeft gevormd door het milieu, schaadt dikwijls de persoonlijke vorming, met het gevolg, dat men gaat denken en handelen zoals de hele groep denkt en handelt, zodat men zich in alles afhankelijk gevoelt van andere mensen.
Daarom constateert men bij sommigen uit dit milieu 'n gebrek aan zelfstandigheid, hetwelk een gemis aan persoonlijk initiatief m.a.w. ondernemingsgeest tot gevolg heeft. Elke emigrant uit een dorpsgemeenschap moet hiermee rekening houden en zo nodig zijn persoonlijkheid ontwikkelen. Wie emigreert moet zich goed kunnen losmaken van 't specifiek Nederlands verleden, maar daarnaast toch het goede dat hij in zijn opvoeding heeft meegekregen en van grote waarde is voor het buitenland, vasthouden en weten uit te dragen. Verder is het belangrijk, dat de immigrant spoedig wortel schiet in de nieuwe gemeenschap en zich zo snel mogelijk aan de goede ideeën, gewoonten, arbeidsmethoden, enz. aanpast om zich zo de juiste levenshouding spoedig aan te meten.
De noodzakelijke aanpassing zal jonge mensen gemakkelijker vallen dan ouderen, daar jonge mensen nog een snellere plooibaarheid bezitten. Zich juist weten aan te passen is een grote kunst. Wanneer men in den vreemde toestanden of arbeidsmethoden aantreft, die afwijken van de onze, staan sommige immigranten direct klaar met een afkeurend oordeel, wat maar al te dikwijls ongefundeerd is.
Gevoel van eigen voortreffelijkheid en meerderwaardigheid doet dikwijls wrijvingen en onaangenaamheden ontstaan en is dikwijls oorzaak van grove fouten, die door dergelijke immigranten gemaakt worden. En men mag niet vergeten, dat de fout, die één Nederlander maakt in meer of mindere mate aan alle Nederlanders verweten wordt.
Zolang men niet volkomen op de hoogte is van de toestanden kan men geen juist oordeel uitspreken. Het beter willen weten maakt de aanpassing dikwijls onmogelijk.
Wil men verder in het immigratieland vooruitkomen, dan zal de werklust van de immigrant daarbij een grote rol spelen. Overal ter wereld moet flink aangepakt worden om een zekere mate van welvaart te bereiken. Men is in de vreemde aangewezen op zijn werkkracht. Wie voor hard werken terugschrikt is geen goed immigrant.
Een belangrijke factor is ook de soberheid. Zonder uiterst zuinig leven en sparen zal de immigrant lang moeten wachten, voordat hij zelfstandig een bedrijf kan exploiteren. Het geld komt hem niet in de zakken rollen. Wie rijkdom zoekt in het buitenland, zal bitter teleurgesteld worden. Zucht naar geld mag geen motief zijn het Vaderland te verlaten.
Elke aspirant-emigrant mag zich wel eens terdege afvragen, of hij deze eigenschappen, nodig voor het welslagen van zijn plannen, ook werkelijk bezit. Het gaat hier om een levensstap, waarvan een verder toekomstig leven en ook het belang van het nageslacht afhankelijk wordt gesteld. Daarom mag de aspirant-emigrant geen onoverwogen besluit nemen en er niet te gemakkelijk over denken. Men blijft zelf de verantwoordelijkheid in deze dragen.
De emigratiedrang mag niet zijn een drang naar avontuur of verandering, 'n wilde treklust, „Russenvrees" of vrees voor militaire dienst, geldzucht, enz.
Het besluit tot emigreren moet men nemen in volle ernst en met inzicht van de bezwaren en moeilijkheden daaraan verbonden, daartoe gedreven door 'n zeker idealisme, misschien uit bittere noodzaak geboren, omdat er hier geen ruimte meer is. Een idialisme, dat de betrokken persoon kan voeren tot een bebeerlijk bestaan en een gepaste levensvreugde voor hem en zijn kinderen.
De emigrant moet een persoonlijkheid zijn,, bezield met idealisme. Als hij hier reeds de moeilijkheden van het leven zoveel mogelijk ontwijkt, zijn gemak zoekt, geen werklust bezit, de lasten van iederen dag met moeite draagt, zich niets kan ontzeggen, niet tegen eenzaamheid kan, niet zelfstandig kan optreden, geen aanpassingsvermogen heeft, enz. dan wordt de kans van slagen voor hem erg bedenkelijk.
Men moet niet rekenen op een plotseling ommekeer van eigen karakter, want alleen door gestadige oefening kan men de bovengenoemde eigenschappen verwerven.
We weten, dat de emigranten dikwijls de besten uit ons volk zijn, idealisten die durven en zich niet laten afschrikken door moeilijkheden, maar toch is het mogelijk, dat bij sommigen de eigenschappen, die zij als emigrant nodig hebben, niet voldoende ontwikkeld zijn. De voorbereidingstijd is daarvoor van groot belang. In die tijd kunnen zij zich nog vervolmaken, of zo ze bemerken, dat ze in het een en ander nog te kort schieten, de achterstand inhalen. Willen aspirant-emigranten zich goed voorbereiden op de gewichtige stap, dan moeten zij energiek weten aan te pakken, zich nu reeds losmaken uit hun tegenwoordig milieu en naast de nodige vakbekwaamheid, zich ook geestelijk zo weten te vormen, dat ze geschikt zijn om een dergelijke grootse onderneming met succes te voltooien.

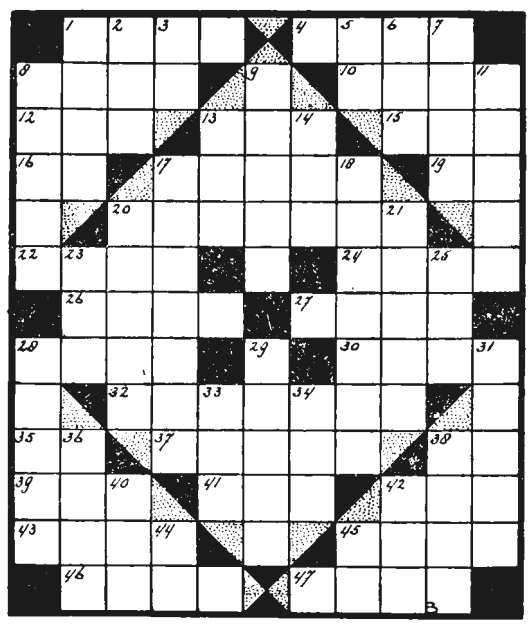

## DENKSPORT

HORIZONTAAL: 1. sluiting; 4. deel v. d. maand; 8. ledemaat; 10. Europeaan; 12. woonschip; 13. schaal; 15 soort hert; 16 godsdienst; 17. sierfles; 19. voorzetsel; 20. zonnescherm; 22. zuivelproduct; 24. animo; 26. soldatenkost; 27. medicijn; 28. tijding; 30. tijdrekening; 32. slang; 35. voorzetsel; 37. schoenmakersgereedschap; 38. pers. voorn. woord; 39. echtgenote; 41. klap; 42. lofzang; 43. toespraak; 45. landbouwer; 46. moeite; 47. spijsverteringsorgaan.
VERTICAAL: 1. bedehuis; 2. rivier in Z.-Holland; 3. voegwoord; 5. getij; 6. achting; 7. grondsoort; 8. houten loods; 9. bijbel der Mohammedanen; 11. genoegen; 13. mannetjes bij; 14. identiteitsbewijs; 17. slot; 18. groot boekdeel; 20. kleur; 21. oogglas; 23. papegaai; 25. plaaggeest; 28. lengtemaat; 29. steekwapen; 31. bouwland; 33. belemmering; 34. ratelpopulier; 36. insectenetend zoogdier; 38. hetzelfde; 40. gravin van Holland; 42. gehoororgaan; 44. verlaagde noot; 45. uitroep van afkeer.

### Oplossing vorige Puzzle

HORIZONTAAL: 1. laan; 5. rank; 9. als; 10. eer; 12. lor; 13. re; 14. vlieg; 16. ga; 17. via; 18. dat; 19. Em.; 21. enkel; 23. P.S.; 24. aar; 26. mos; 28. dar; 29. opa; 30. dak; 31. rem; 33. pel; 34. St.; 35. anker; 38. Mr.; 40. vla; 41. den; 42. om; 44. salet; 46. eb; 47. ros; 49. rol; 50. mee; 51. meid; 52. dons.
VERTICAAL: 1. larie; 2. ale; 3. as; 4. lei; 6. al; 7. nog; 8. krans; 10. elan; 11. rede; 14 vier; 15. galm; 20 Maart; 22. kapok; 23. psalm; 25. are; 27. ode; 32. mals; 33. pret; 34. storm; 36. naar; 37. edel; 39. ribes; 43. moe; 45. lot; 46. een; 48. si; 50. M.O.

## Burgerlijke Stand

GEBOREN: Antonius J. J. G. M. zoon van A. v. Lamoen en J. W. Maas — Henricus M. A. M. G. zoon van I. H. de Weerd en M. C. J. van deVorstenbosch — Maria J. W. dochter van W. H. v. Breugel en A. H. v. d. Schoot — Maria J. A. dochter van H. Boeren en M. v. Doornik — Paulus H. B. C. zoon van H. P. v. d. Boogaard en A. M. A. Jacobs — Anna M. W. dochter van J. v. Roosmalen en C. P. M. v. Heel — Marinus J. zoon van M. v. Houtum en W. M. Boeren — Antoinetta C. M. dochter van E. J. Scheepers en C. W. Fr. van Kleef.
ONDERTROUWD: Hendricus J. Arends en Geerdina W Verdonk.
OVERLEDEN: Wilhelmina van de Ven, oud 69 jaren, weduwe van G. Schellekens, Onrooi 1 — Adrianus A. van de Sande, oud 62 jaren, Luissel 17 — Johannes Bergman, oud 58 jaren, Gemonde 53 — Adriana M. L. Meijs, oud 11 mnd., Baroniestraat 16.

## Arbeidsbureau Boxtel

VRAAG: 1 volslagen smid; 2 metselaars, 1 loopknecht in kruideniersbedrijf, 1 leerl. wasserijknecht, aspirant agenten van politie voor grote stad in het Westen van het land (ongeveer 21—28 jaar), leerjongens voor de sigarenindustrie, arbeidskrachten voor metaal-montagewerk 18—35 jaar, leerjongens voor schoenindustrie Oisterwijk, jonge krachten voor houtwarenfabriek, flinke ervaren dienstbode in R.K. gezin, Den Haag; meisjes voor de wasserij, sigaren-, textiel-industrie.

AANBOD: 2 leerl. electro- en radiomonteurs; 1 automonteur; 1 bakker, gemengd bedrijf; 1 hulpkok; 1 chauffeur; 1 leerl. verkoper; 2 magazijnbedienden; mannelijke en vrouwelijke administratieve krachten met en zonder ervaring.
Inlichtingen Arbeidsbureau Boxtel.

# Langs de wegen sjokt de paria!

## HET LEVEN IN EEN LOGEMENT

**In tal van gemeenten wordt thans het houden van een logement aan vergunning en streng toezicht gebonden, terwijl bepaalde voorwaarden worden gesteld aan de slaapzolders en de sanitaire inrichtingen. Ongetwijfeld geldt het hier een verstrekkende sociale maatregel. Maar waarschijnlijk is er de laatste eeuw geen sociale maatregel getroffen, die door de betrokkenen met zo veel afgrijzen werd begroet. Want wie zijn deze mensen, en hoe leven zij? Een nachtelijk bezoek aan een logement stelt de toeschouwer voor een reeks problemen, waarvoor men direct geen oplossing ziet.**

De logementgasten leven niet los van alle conventie. Zij hebben een eigen levensstijl, die tot een behoefte is geworden. Zij voelen zich vrij, waar wij nauwelijks kunnen ademen. Regelmaat en orde, zaken die ons verheugen, deprimeren deze lieden. In een schoon vertrek voelen zij zich als in een ziekenhuis of als in de spreekkamer van de tandarts. Hun wereld is een andere. Het is de wereld van de straat; van de straat als levenssfeer. Het is de wereld van de handigheid om aan de kost te komen, vandaag, en dan maar weer verder zien. De wereld van soms zwoele instincten en ongeremde hartstochten, die dan oorzaak waren dat een schitterende carière eindigde op de bultige strozak in een ruimte, waar het op de tocht heen en weer zwaaiende lampje grillige schaduwen van de zolderbalken werpt op de lange rijen bedden. Waar het beest, dat in iedere mens huist, misschien wel eens wat meer zonder camouflage naar buiten treedt. Maar waar het leven ook de moeite waard schijnt om geleefd te worden. Zij het alleen maar voor een kleine groep.

### Onder de lappendeken.

Het zijn niet allemaal oude en versleten mannetjes, die zich hier de lappendekens over de oren hebben getrokken. Er zijn ook jongeren, jongens van amper twintig, meisjes die nog jonger zijn en echtparen, of wat daarvoor door moet gaan, in de meest zonderlinge combinaties.
Zo'n nacht in een logement gaat niet rustig voorbij. Beneden dreint de harmonica in de gelagkamer, waar het gelige licht wordt weerkaatst door het glimmend gepoetste koper op de schoorsteen. Hier snurkt er een luid, daar praat er een in zijn slaap. Wat verder ligt er een te lallen omdat hij te diep in het glas heeft gekeken. Er zijn mensen bij met afschuwelijke kwalen. Morgen ligt in dat bed weer een ander.
Welig tiert de straatliefde. Een man met een ernstige ziekte vegeteerde liever hier dan elders genezing te zoeken. Een meisje van goede afkomst zei de geborgenheid van huis en haard vaarwel om met deze man nog enkele jaren een kommervol bestaan te lijden tussen wandluizen en lompen. Een groot offer, gebracht op de verkeerde manier met wellicht onherstelbare gevolgen.

### Regen ratelt op de pannen.

Zo zijn er ook tranen gerold over deze verfomfaaide kussens, terwijl beneden de harmonica zeurde en de dronken man, twee bedden verder, met dikke tong een sentimenteel liedje bralde. Op de pannen ratelt de regen en een frisse windstoot tocht gelukkig wat frisse lucht door het zolderluik dat veel te klein is. In deze zwoele atmosfeer wordt geleefd en gestreden, geleden en bemind. Er wordt intens geleefd hier, aan de zelfkant van de maatschappij.
Dat magere bleke kind met die ingevallen wangen en dat sluike, vettig blonde haar is ook een mens; achter dat versleten jurkje klopt een gewoon vrouwenhart, dat droomt van trouwen in tule en kant, met rijtuigen en hoge hoeden en een man, die je beschermt, en waar je tegenop kunt zien. Maar je kunt de vale dekens verfrommelen en verknijpen in wanhoop, je kunt met je dichtgeknepen keel midden in de nacht een hele zolder vol andere armoedzaaiers wakker gillen, eenmaal komt toch de dag waarop je merkt dat dromen geen werkelijkheid worden. Dan wordt je oog dof en je stem schel. Dan lig je 's nachts niet langer uren wakker naar de kleine vierkante luikje te staren, waar je net naast de bouwvallige schoorsteen een paar sterren kunt zien. Dan trek je 's avonds de rafelige lappen over je hoofd, net als de anderen en dan wacht je maar weer op een volgende dag, die net zal zijn als die van gisteren en eergisteren, zoals altijd, met heel aan het begin die kinderjaren toen je nog niets begreep, maar toen je nog lachen kon.
„Een serpent", zeggen de mensen dan. Maar niemand wordt als serpent geboren.

### De negotie begint.

Straks komt de ochtendschemering weer de zolder op sluipen. In dat grijze licht schijnt alles anders geworden. Tasjes en koffertjes worden gepakt en dan begint de negotie. Langs straten en wegen sjokken de duizenden paria's zonder naam, die alleen maar bekend zijn als „lange Jan" en „linke Jopie". Onder de arm het tasje met „de handel": een paar ansichtkaarten, wat veters, een bos potloden, een doos motballen; anderen hebben een benijdenswaardiger broodwinning: een houten been, een lamme arm, een broodmager kind, of iets dergelijks.
Als ratten komen ze 's morgens uit hun holen te voorschijn: een logement, een hooiberg, of onder een brug. En als ratten worden ze gemeden. „Moeder, er wordt gebeld". „Laat maar staan" of „Geef maar een dubbeltje, dan zijn we er af". En verder gaat de tocht, langs uw deur, langs mijn deur; meestal door de arbeiderswijken, want daar wordt het meeste gegeven.
Tegen de middag is er altijd wel iemand, die een paar boterhammen kan missen. Dan komt de avond. Een ander logement in een andere plaats. Wat doe je in je vrije tijd? Als je jong bent de borrel en de liefde. Als je ouder bent alleen nog maar de borrel. En als je nog ouder wordt dan ga je 's avonds stil voor je uit zitten kijken. Een beetje in de schaduw, buiten de lichtkring van de lamp. Niet praten. Er valt niets te zeggen. En ook niet denken. Vooral niet denken. Denkende mensen worden rusteloos. Die kunnen een avond niet doorkomen. Alleen maar zitten. Stil zitten met je handen op je knieën. Dan je zestig centen betalen en naar bed.
Lekker warm, die deken over je oor. Hoor die wind over de daken bulderen! Dat noemen ze zomer! En dan slapen. Misschien even wakker worden als de politie je met een zaklantaarn in je gezicht schijnt. Die anderen maar laten snurken en hardop dromen. Wat staat die radio hard beneden. De juffrouw van Moskou heeft zo'n schelle stem.

### Na een goede dag.

Na een goede dag een borrel. Dat doet een mens goed, na een hele dag van slenteren langs de straat. Je voelt je warm worden van binnen. Nog maar een. Kijk, daar heb je mottige Janus ook. Ga d'r zitten jong. Borreltje? Ja, graag. Lekker, De laatste dagen niet veel gehad. Wij mensen mogen toch ook wel iets hebben! Warm is het hier. Je wordt zo fijn doezelig in je kop. Net of je op de wolken drijft. Heel ver weg klinkt die stem van Janus. Een klein groen lichtje flikkert onder in je glas. Voorzichtig, er valt iets overheen. 't Is net of je dikke vingers krijgt van die jenever. Wat zeg je? Ja, 't eerste bed maar, direct naast 't trapgat. Hehe, goede dag gehad vandaag. Jammer dat 't al weer op is.
Er wordt wel eens beweerd, dat deze mensen geen eisen stellen aan het leven. Dat is pertinent onjuist. Deze lieden stellen wel degelijk eisen. Maar het zijn andere, uit een geheel andere wereld. Deze mensen zouden niet kunnen aarden in een andere omgeving. Onze levenssfeer is hun even vreemd als de hunne ons onmenswaardig voorkomt. Zij leven hier niet, omdat zij niet anders willen. Zij zijn hier, omdat zij positief dit wensen en niet iets anders, dat ons misschien prettiger voorkomt, maar dat hen afschrikt.

Willy H. Heitling.

## N.S. Modelbouwwedstrijd

In samenwerking met de Nederlandsche Spoorwegen is door het hobbyblad „Handig Bekeken", Uitg. De Muiderkring — Bussum in het zojuist verschenen Octobernummer een grote internationale spoorwegmodelbouwwedstrijd aangekondigd, waarvan de hoofdprijs bestaat uit een gratis abonnement op alle lijnen der N.S. voor twee personen gedurende één week. Het voorgeschreven wedstrijdmodel is een op schaal 1 : 88 (HO) te bouwen model van de nieuwe N.S.-electrische locomotief van de serie 1100, waarvan de eerste momenteel in gebruik zijn genomen. Daarnaast omvat de wedstrijd een groep vrije modellen. In deze groep kunnen modellen van al het rijdend materiaal der NS of van een buitenlandse maatschappij worden ingezonden, terwijl tenslotte aan het geheel een foto-wedstrijd verbonden is, waarvan de hoofdprijs bestaat uit een Kodak klapcamera „Kodak-A". Alle bijzonderheden over deze wedstrijd, welke 1 October is aangevangen en op 1 April 1951 sluit, kan men aantreffen in het Octobernummer van „Handig Bekeken".

## De nieuw aangeslotene

'n Gemak, telefoon aan huis. Spreken op afstand zonder dat men elkaar ziet, evenwel 'n beetje onwennig.
Grappig soms.....
Rrrt, rrrt, rrrt.....
Met wie?
„Met de telefooncentrale", jokte de man aan de andere kant van de lijn. „Verstaat U mij?"
„Ja, mijnheer".
„Blaast u 'ns even in de telefoon, uw stemgeluid komt niet duidelijk door".
(De juffrouw blaast).
„Neen, juffrouw", zo roept de grappenmaker. „U moet harder blazen, neem de fietspomp maar 'ns even".
De juffrouw haalt de fietspomp en meteen zij weer bij het toestel komt en de hoorn opneemt, hoort ze een schaterlach in de verte.....
Toen begreep ze beetgenomen te zijn.

Accountantskantoor van
**H. CUPPEN**
Lid: Nederl. Genootschap v. Accountants
Lid: Bond van Belastingconsulenten
**Den Bosch**
Van Noremborghstraat 74, Tel. 8010
**Boxtel**
Prins Bernhardstraat 32, Tel 512
**BOEKHOUDINGEN en BELASTINGZAKEN**

AH VOOR KWALITEIT
TWEEDAAGSE RECLAME
VRIJDAG EN ZATERDAG
AFGEHAALD UIT DE WINKEL
FONDANT BORSTPLAAT 250 gram van 55 voor . . 49 ct.
CHOCOLADE PASTA Per pot van 69 voor . . 63 ct.
GEKOOKTE GELDERSE WORST 100 gram van 37 voor 33 ct.
ALBERT HEIJN MAAKT U HET LEVEN GOEDKOPER!

**A.s. Zondag GEOPEND van 9-6 uur**
**Foto-Atelier JANSSEN**

**Mag. „DE BIJENKORF"**
**A. VAN KOL**
BOXTEL Stationstr. 55 - Tel. 406
Markt 14 - Tel. 489
SCHIJNDEL - Hoofdstr. 141 - Tel. 319

**Voor de a.s. H. Communie:**
COMMUNIE BEELDJES, wit en gekleurd plateel zeer exclusief in diverse prijzen.
COMMUNIEBEELDJES, wit crème en gekleurd, in diverse maten spotgoedkoop, vanaf . . . . 75 cent
COMMUNIE DEJEUNERS zeer fijn porcelein, met mooie communie voorstellingen f 2,30
COMMUNIE BEKERS . . . . . 65 cent
COMMUNIE SCHILDERIJTJES in diverse maten en prijzen.
KERKBOEKJES, vanaf . . . . . 45 cent
Ook in de betere soorten hebben wij een pracht sortering
ROZENKRANSEN 45, 50, 65, 95, 110
ROZENKRANSEN, verzilverd 2,75 – 4,25
ROZENKRANSZAKJES, vanaf 30 cent
COMMUNIE LEPELTJES, verzilverd 1,90
WIJWATERBAKJES – PORTEMONNAIES
MEDAILLES – KRUISJES – KETTINKJES
BROCHES – ARMBANDJES – KRALEN
Enorme sortering KINDERTASJES in alle kleuren en modellen
**„DE BIJENKORF"**
**En beter . . . . . En goedkoper.**

*'n Exclusieve Huiskamer exposeren wij a.s. Zaterdag in onze Meubel etalage. Komt U ook 'ns even kijken?*
F. J. Witteveen BOXTEL

**Schouwburg „DE ARK" Boxtel**
16 en 17 October des avonds HALF ACHT precies Opvoering
**Lortzing's OPERA**
**DE WAPENSMID**
door de Zangverenigingen St. Petrus en St. Caecilia
Plaatsbespreking: Zondag 15, Maandag 16 en Dinsdag 17 October in „de Ark" van 12-1 uur. Tel. 503
Programmaboekjes verkrijgbaar bij de Dames v. Hoof

**Maatwerk is niet te vervangen.**
**Kleermakerij CORVERS EN VERHAGEN**
Achter 't Stadhuis 17, 's-Hertogenbosch - Tel. 7567
Adres voor Boxtel: Breukelsestraat 30
**Vraagt bezoek of stalen.**

**PANTOFFELS BIJ BOVENDEERT**
Schoenhandel naast Gemeentehuis
**ENORME KEUZE**
**Damespantoffels**
reeds vanaf **2,95**
Kinder-, Jongens-, Meisjes- en Herenpantoffels in alle maten.
PANTOFFELS PANTOFFELS PANTOFFELS

**VELO Wasmachine Mij**
MART 28 - BOXTEL
**Speciaalzaak voor:**
**Wasmachines, Wringers, Haarden, Kachels, Rijwielen, Complete Meubilering, Bedden, enz. enz. enz.**
**Voortaan ook Telefonisch te bereiken onder No. 572**

**DE MOOISTE FIGUREN,**
U moet er eens op letten!
**Dragen onze MAATCORSETTEN**
Verder: elastieke kousen, breukbanden, enz.
Iedere dag gelegenheid tot maat nemen
**Drogisterij „DE VIJZEL"**
MARKT 12 TELEFOON 462

**GROTE PRIJSVERLAGING van PRIMA ZURE HARING 7½ cent**
Blanke geweekte Stokvis **65 ct. 500 gr.**
**VOS** Verder alle soorten vis aanconcurrerende prijzen
Stationstraat 44 - Telefoon 527

# Parochie-Agenda

## PAROCHIE ST. PETRUS, BOXTEL.

**20e Zondag na Pinksteren.**
**15 October 1950.**

De H.H. Missen zijn om half 7, kwart voor 8, 9 uur en half 11 de Hoogmis. De H. Mis van half 7 wordt opgedragen als gelezen jaargetijde voor Petrus Antonius de Visser; om kwart voor 8 voor de parochie; in de H. Bloedkapel gelezen H. Mis voor Justina Waals-Götz, en de Hoogmis gezongen H. Mis voor een bijzondere intentie.
Vandaag gaat in alle H.H. Missen de 2e schaal voor de bijzondere noden van het Episcopaat, welke bizonder in de milddadigheid der gelovigen wordt aanbevolen. Hedenavond om 7 uur Lof met rozenhoedje en gebed tot St. Jozef vanwege de Octobermaand.
Maandagavond om half 8 is het Maria-Congregatie.
Gedurende de gehele week zal het iedere avond Lof zijn met rozenhoedje en gebed tot St. Jozef vanwege de Octobermaand.
A.s. Zondag is het Missie-Zondag, waarbij in alle H.H. Missen de 1ste schaal zal rondgaan voor de Katholieke Missiën. Op deze Zondag zullen de kinderen van onze Parochie hun Eerste H. Communie doen. De gelovigen worden verzocht onder de H. Mis van kwart vóór 8 en van middag onder het Lof de stoelen in het Priesterkoor vrij te laten.
Zaterdag is er gelegenheid tot biechten van half 3 tot 4 uur en van half 6 tot half 8.
Dopen iedere dag van half 3 tot 3 uur.
A.s. Donderdag K. A. in het zaaltje op de Burgakker.
MAANDAG: om kwart voor 7 gel. H. Mis voor Johannes Bergman te Gemonde overleden; z. a. gel. H. Mis voor Adrianus van der Zanden in de parochie van het H. Hart overleden; H. Hart-altaar gel. H. Mis voor Antonius Schellen; om half 8 gel. H. Mis ter ere van St. Gerardus uit dankbaarheid; z.a. gel. jrgt. voor Johannes van de Langenberg van de Schoot; H. Hartaltaar gel. H. Mis voor Johannes Jacobus van Kempen; om half 9 gel. H. Mis voor Geertruda van de Schoot-van der Meyden. Hedenavond om 7 uur Lof met rozenhoedje en gebed tot St. Jozef. Om half 8 Maria-Congregatie.
DINSDAG: om kwart voor 7 gez. mndst. voor Lucia de Visser-Paddenburg; H. Hartaltaar gel. H. Mis voor Jacobus Raaijmakers vanwege de Bond van het H. Hart; om half 8 gel. H. Mis voor Martinus Giesbers; z.a. gel. H. Mis voor Johanna Vriens-van Handel; H. Hartaltaar gel. H. Mis voor Catharina van Weert-Voets; om half 9 gel. jrgt. voor Hendricus van Hal en Johanna Maria van Houtum de hsvr. en Petronella de dochter. Hedenavond om 7 uur Lof met rozenhoedje en gebed tot St. Jozef.
WOENSDAG: om kwart voor 7 gez. mndst. voor Jacobus Raaijmakers; z. a. gel. H. Mis voor Anna, Maria van Mensvoort; H. Hartaltaar gel. mndst. voor Lucia de Visser-Paddenburg; om half 8 gel. H. Mis voor de overleden parochianen in Indië vanwege Maria's Biddend Leger; z. a. gel. jrgt. voor Johanna van Weert-van Kessel te Gemonde overleden; H. Hartaltaar gel. H. Mis voor Wilhelmina Schellekens-van de Ven; om half 9 gel. H. Mis voor een Zalige Dood. Hedenavond om 7 uur Lof met rozenhoedje en gebed tot St. Jozef.
DONDERDAG: om kwart vóór 7 gez. mndst. voor Christianus v. d. Breugel; z.a. gel. mndst. voor Maria van Hal; H. Hartaltaar gel. H. Mis voor Dymphina Marynissen-Verhaart; om half 8 gel. jrgt. voor Jacoba van der Meyden-van de Pas; z.a. gel. H. Mis voor Henriette Witteveen-Schöne; H. Hartaltaar gel. H. Mis voor de levende en overleden leden van de Tilburgse Processie; om half 9 gel. H. Mis voor Wilhelmina Toemen-de Leeuw vanwege de Broederschap van O. L. Vrouw in het Zand. Hedenavond om 7 uur Lof met rozenhoedje en gebed tot St. Joseph.
VRIJDAG: om kwart voor 7 gez. mndst. voor Marcellus v. Boxtel; z. a. gel. H. Mis voor Godefridus van Oorschot; H. Hartaltaar gel. mndst. voor Wilhelmina Toemen-de Leeuw; om half 8 gel. gef. jrgt. voor Lambertus Groenendaal; z. a. gel H. Mis voor de familie Marynissen-Berburgh; H. Hartaltaar gel. H. Mis voor Jacoba v. d. Meyden vanwege de Broederschap van O. L. Vrouw in het Zand; om half 9 gel. H. Mis voor Petrus Gijssens vanwege de Broederschap van O. L. Vrouw in het Zand. Hedenavond om 7 uur Lof met rozenhoedje en gebed tot St. Joseph.
ZATERDAG: om kwart voor 7 gez. mndst. voor Hendricus van Dungen; z. a. gel. H. Mis voor de levende en overleden leden van de Tilburgse Processie; om half 8 gef. gel. jrgt. voor Lambertus Groenendaal; z. a. gel. H. Mis voor de levende en overleden leden van de Tilburgse Processie; om half 9 gel. H. Mis voor de overleden ouders v. d. Meyden-Elands.
Hedenavond om 7 uur Lof met rozenhoedje en gebed tot St. Jozef.
Nog zal geschieden in het Liefdehuis op Maandag een gel. mndst. voor Petronella Opstal-v. d. Posten.
**Het H. Sacrament van het Huwelijk** wensen te ontvangen: Martinus van Amstel, geb. en won. in deze parochie en Elisabeth van Roosendaal, geb. en won. te Best (H. Odulphus), waarvan heden de tweede afkondiging geschiedt.
Johannes Josephus Aleva geboren te Amsterdam (H. Rita) en won. te Amsterdam (St. Stephanus) en Hubertha Petronella Gertruda van Oers, geb. en won. in deze parochie, waarvan heden de derde afkondiging geschiedt.
De gelovigen zijn verplicht de hun bekende huwelijksbeletselen, waarin niet is gedispenseerd ten spoedigste aan de Pastoor bekend te maken.

## PAROCHIE H. HART, BOXTEL.

**20e Zondag na Pinksteren.**
**15 October 1950.**

De H. Missen zijn om 6 uur tot zekere intentie; om 7 uur voor Adrianus Antonius van de Sande als overleden lid van de H. Familie; om 8 uur voor het geestelijk en tijdelijk welzijn van de parochie, onder welke H. Mis de kinderen hun Eerste H. Communie doen; om kwart over 9 voor Adriana van der Linden-van Erp vanwege de processie Boxtel—Bokhoven; om half 11 de hoogmis met volkszang, tot zekere intentie.
De eerste schaal gaat voor de kerk; de tweede voor de Bijzondere Noden.
Hedenmiddag om 3 uur plechtig Lof met kinderzegen, voor de kinderen die hun Eerste H. Communie gedaan hebben. Voor het Lof om kwart vóór 3 het rozenhoedje vanwege de Octobermaand.
Verder deze week om half 8 Lof met rozenhoedje: Maandag, Woensdag en Vrijdag met volkszang.
**Maandag** — feestdag van kerkwijding, dan wordt namelijk jaarlijks in ons bisdom gezamenlijk herdacht de wijding van de parochiekerken, welke plechtig geconsacreerd zijn.
**Woensdag** — feestdag van de H. Evangelist Lucas.
**Donderdag** — worden de zelatricen van de Voortplanting des Geloofs ter vergadering verwacht des avonds om 8 uur in de Ark, in verband met de Missie-Zondag a.s. Zondag.
**Zaterdag** — feestdag van de H. Ursula.
MAANDAG 16 Oct.: 7 uur l. m. voor Jacobus Johannes van Eindhoven; kwart voor 8 l. d. voor Rosalia Hermus-Schüller; Maria-altaar l. m. voor Anna Maria v. d. Bogaerd-v. d. Ven; half 9 l. d. voor Jan Hazenberg.
DINSDAG 7 Oct.: 7 uur l. d. voor Willibrord van Zeeland en Jacobus de zoon; kwart voor 8 l. m. voor Adrianus van Kleef; Maria-altaar l. d. voor Maria Kurvers-van Nistelrooy; half 9 pl. gez. 1e jrgt. met assistentie voor Hubertus Josephus van Susante; zij-altaar vanwege het personeel.
WOENSDAG 18 Oct.: 7 uur l. d. voor Willem Dielus v. d. Langenberg en Adriana de dochter; kwart voor 8 l. m. voor Johanna Vriens-van Handel; Maria altaar l. d. voor Johanna Smits-Zevens; half 9 l. j. voor Cornelia van Beljouw-van Kasteren; half 10 gez. huwelijksmis.
DONDERDAG 19 Oct.: 7 uur l. d. voor de levende en overleden leden van de R.K. Kleding- en Textielarbeidersbond „St. Lambertus", afd. Boxtel; kwart voor 8 l.j. voor Lambertus Goossens; half 9 l.d. voor Adriana v. d. Linden-v. Erp vanwege de kinderen; 10 uur gez. huwelijksmis.
VRIJDAG 20 Oct.: pl. gez. 1e j. voor Cornelis Pijnenburg; kwart voor 8 l. m. voor Adriana Scheutjens-van Dijk; Maria-altaar l. d. voor Johanna Vriens-v. Handel vanwege de buurt; half 9 l. m. voor Adriana Kerssemakers-van Nistelrooy.
ZATERDAG 21 Oct.: 7 uur l. m. voor Hendricus Pennings; kwart voor 8 l. d. voor Maria Jacoba v. Weert-Karssemakers; half 9 gez. d. tot bijzondere intentie; Maria-altaar l. d. voor de overleden familie Hazenberg-van Keulen.

## PAR. H. LAMBERTUS, GEMONDE.

**20e Zondag na Pinksteren.**
**15 October 1950.**

ZONDAG: half 8 H. Mis voor het welzijn der parochie; 10 uur jrgt. voor Lambertus v. Oorschot.
MAANDAG: half 8 jrgt. voor Gertruda hsvr. van Lamb. v. Oorschot.
DINSDAG: half 8 jrgt. voor Joanna Maria v. Oorschot; 9 uur gez. huwelijksmis.
WOENSDAG: half 8 jrgt. voor Antonius Beekmans en Joanna de hsvr.
DONDERDAG: half 8 jrgt. voor Henricus v. d. Oetelaar; half 9 H. Mis voor de leden van de Boerinnenbond.
VRIJDAG: half 8 jrgt. voor Anna Maria v. d. Oetelaar.
ZATERDAG: half 8 jrgt. voor Wilhelmina v. d. Oetelaar.
**Deze week zullen geschieden:**
Zondag, Maandag, Dinsdag en Woensdag iedere dag H. Mis als zevende voor Joannes Bergman. Donderdag H. Mis voor Henrica van Boven te St. Michielsgestel overleden. Vrijdag H. Mis voor voor Henrica v. Oorschot vanwege de kinderen. Zaterdag H. Mis voor Henrica v. Oorschot vanwege de kinderen.

## PAROCHIE H. THERESIA, BOXTEL.

**20e Zondag na Pinksteren.**
**15 October 1950.**

ZONDAG: half 7 H. Mis voor de familie Scheutjens-Veroude; 8 uur H. Mis ter ere van de H. Jozef. Onder deze H. Mis zullen 16 kinderen de eerste H. Communie doen; 10 uur Hoogmis tot intentie van de parochianen. De gelovigen worden in de gelegenheid gesteld aan hun offerplicht te voldoen in de eerste schaal voor onze eigen kerk; in de 2de voor B. N. Half 3 Lof met rozenhoedje, om Gods zegeningen te verkrijgen over „Orion" en de kapel van Stapelen.
MAANDAG: half 8 wekelijkse H. Mis voor Adrianus v. d. Sloot.
DINSDAG: half 8 H. Mis voor Peter Hazenberg vanwege de kleinkinderen.
WOENSDAG: half 8 H. Mis vanwege feestcomité Marinus v. Son, voor Theodorus Huyberts.
DONDERDAG: half 8 jrgt. voor Wed. Maria Berends-Toonen.
VRIJDAG: half 8 wekelijkse H. Mis voor Maria de Punder-Huige.
ZATERDAG: half 8 H. Mis ter ere van O. L. Vrouw van Lourdes voor een zieke.
Biechthoren van half 3 tot 4 uur en van half 7 tot half 8; half 7 Lof met rozenhoedje, om Gods zegeningen te verkrijgen over Zijne Heiligheid de Paus en het H. Jaar.
30 dagen worden de gebeden verzocht voor Arnoldus Bongers te Zeeland, Johannes van Kempen, in de parochie van de H. Petrus te Boxtel, Theodorus v. d. Boer te 's Bosch en Wilhelmina Schellekens-v. d. Ven in Boxtel overleden.
Elders zal op Donderdag een H. Mis worden opgedragen tot intentie van de leden der Godvruchtige vereniging ter ere van de H. Theresia van het Kind Jezus.
Bij de bruiloft van J. Vorstenbosch-Rutten is opgehaald voor de Missie 7 gulden.
Aanbevolen een noveen ter ere van de H. Theresia.

## PAR. ST. JAN'S ONTHOOFDING, LIEMPDE.

**20e Zondag na Pinksteren.**
**15 October 1950.**

Zondag: half 7 l. mndst. voor Ger. Spikmans; 8 uur l. j. voor Marinus v. d. Laar; 10 uur de Hoogmis tot welzijn der parochie; 3 uur Lof, daarna meisjescongregatie.
MAANDAG: 7 uur z. mndst. voor Theo v. Hal enz.; half 8 z. j. voor Corn. Quinten; 8 uur l. j. voor Johanna Marinus v. d. Laar.
DINSDAG: 7 uur z. j. voor Everdina Corn. Quinten; half 8 l. j. voor Marinus v. Oirschot; 8 uur l. mndst. voor Marinus Kuppens; half 10 H. Mis tot bijz. intentie.
WOENSDAG: 7 uur z. mndst. voor Mart. Quinten; half 8 z. j. voor Ant. v. Esch; 8 uur l. mndst. voor Arnoldus Bressers.
DONDERDAG: 7 uur z. mndst. voor Hendrica Hendr. Quinten; half 8 z. j. voor Maria Ant. v. Esch; 8 uur l. mndst. voor Adr. v. d. Velden.
VRIJDAG: 7 uur z. j. voor Corn. v. d. Laar; half 8 z. j. voor Joh. v. Esch; 8 uur l. mndst. voor Cornelia Traa.
ZATERDAG: 7 uur z. mndst. voor Theod. v. d. Boer; half 8 z. j. voor Wilh. v. Esch; 8 uur l. j. voor Johanna Marinus v. Oirschot.
ZONDAG: Missie-Zondag; half 7 l. m. tot welzijn der parochie; 8 uur l. m. voor Corn. v. Houtum te Best overleden; 10 uur z. j. voor Ant. v. Houtum-de Laat.
**In de Kapel der Eerw. Zusters:**
Maandag 7 uur l. m. voor Arn. Bressers v.w. de kinderen. Dinsdag 7 uur l. m. voor Petronella Frans Vingerhoets. Woensdag 7 uur l. m. voor Johanna Traa. Donderdag 7 uur l. m. voor Theod. v. d. Boer als overl. lid H. Cunera. Vrijdag 7 uur l. m. voor Theod. v. d. Boer als overl. lid Boerenbond. Zaterdag 7 uur l. m. voor Barbara Joh. Heykants als overleden lid H. Gerardus. Zondag 7 uur l. m. voor Theo v. Hal enz. v.w. den Berg.
Zaterdag onder de H. Mis van 8 uur algemene H. Communie der kinderen; de jongens komen biechten gedeeltelijk 's morgens om 8 uur en gedeeltelijk na de middag 1 uur, evenzo de meisjes op Vrijdag.
30e Corn. v. Houtum overl. te Best; Adr. v. d. Sande te Boxtel overleden.
Deze week zal de Kapelaan op gebruikelijke wijze de omgang houden.
**Missiebus.**
Bij de uitvaart van Barbara Joh. Heykants f 4,10.

## PAR. H. WILLIBRORDUS, ESCH.

**20e Zondag na Pinksteren.**
**15 October 1950.**

H.H. Missen om 7 uur, half 9 en 10 uur Hoogmis voor de Parochie. Tweede schaalcollecte voor Bijz. Noden Episcopaat en voor de nieuwe glas-in-loodramen. Na de middag om 3 uur Lof met Rozenhoedje; na het Lof een lied.
Deze week iederen avond om half 7 Lof met Rozenhoedje en gebed tot de H. Joseph vanwege de Octobermaand.
Maandag feest van de kerkwijding.
Dinsdag moeten de kinderen van het 2de en 3de leerjaar komen biechten; Woensdag onder de H. Mis van half 8 zullen ze gezamenlijk communiceren.
Zondag a.s. Missie-Zondag. Alsdan de 2de schaalcollecte voor de Voortplanting des Geloofs.
ZONDAG: 7 uur H. Mis voor bijz. Intentie; half 9 H. Mis; 10 uur Hoogmis voor de parochie.
MAANDAG: half 8 H. Mis voor Adrianus Antonius van der Zanden te Boxtel overleden; 8 uur gef. jrgt. voor Antonia Liket.
DINSDAG: half 8 H. Mis tot bijzondere Intentie; 8 uur gef. jrgt. voor Henrica Liket.
WOENSDAG: half 8 mndst. voor Cornelis van den Boogard; 8 uur Gef. Jrgt. voor Jan Vugts.
DONDERDAG: half 8 H. Mis voor Cornelis van den Boogaard; 8 uur gef. jrgt. voor Theodorus Josephus Vielen.
VRIJDAG: half 8 H. Mis voor Pieternella van de Nosterom-v. Wezel vanwege Br. H. Bernardus Nieuwkuik; 8 uur gef. jrgt. voor Elisabeth Vielen-Vugs.
ZATERDAG: half 8 jrgt voor Wilhelmus van den Braak; 8 uur gef. jrgt. voor de Wed. Adriana Pijnenburg.
Elders: H. Mis voor Cornelia van Oers-v. d. Braak. H. Mis voor Albertus van Gemert.

## ST. CHARLES, HAL, BOXTEL.

Zondag 15 October. Twintigste Zondag na Pinksteren. Deze middag om 3 uur Lof met rozenhoedje.
Deze gehele week om kwart voor 8 Lof met Rozenhoedje.
Woensdag: feestdag van de H. Lucas, Evangelist.
ZONDAG: om 7 uur H. Mis voor Janus v. d. Sande, overleden te Boxtel; om half 9 H. Mis voor de overleden leden der familie Henket.
MAANDAG: om 7 uur H. Mis voor Janus v. d. Sande; om half 8 tot zekere intentie.
DINSDAG: 7 uur H. Mis voor Antonia Schaffer als lid van de Broederschap der gelovige zielen te Waalwijk.
WOENSDAG: om 7 uur tot intentie van de Voortplanting des Geloofs; om half 8 H. Mis voor Janus v. d. Sande.
DONDERDAG: om 7 uur H. Mis voor Janus van de Sande; om half 8 H. Mis voor Janus van de Sande.
VRIJDAG: om 7 uur H. Mis voor Janus van de Sande.

6e JAARGANG No. 308 20 OCTOBER 1950

# Brabant's Centrum

Redactie en Administratie
MOLENSTRAAT 19
TELEF. 513 — GIRO 277703

VOORHEEN BOXTELSCHE COURANT

Advertentieprijs: 10 ct. p. kol. m.m.
Bij contract speciale tarieven.
Kleine advertentiën 6 ct. per woord.

KATHOLIEK WEEKBLAD VOOR BOXTEL EN OMGEVING

## *Missie-Zondag*

De aanstaande Missie-Zondag zal een krachtmeting worden voor de uitbreiding van het Genootschap tot Voortplanting van het geloof.
De geestelijke gesteltenis van onze katholieken zal daarbij gepeild worden uit het resultaat.
Wij weten wel dat zo goed als bij iedereen geldzorgen in het geding zijn, de tijden zijn moeilijk en toch ieder katholiek moet begrijpen, dat naarmate van het vermogen geldelijk moet worden bijgedragen om te kunnen voorzien in de materiële behoeften van de Kerk.
Men werpe niet op, dat God almachtig is en alles kan zonder onze medewerking, doch men stelle het zich anders: Hij wil menselijke medewerking.
Wij ontvingen Zijn goede gaven, in overvloed, laat ons eerlijk zijn. En nu moeten wij er ons rekenschap van geven, dat het onze christelijk-sociale plicht is mede te werken om onze broeders in de missiegebieden eveneens datgene te doen toekomen, waarop zij recht hebben.
Met het geloof moet in de missie de geestelijke en lichamelijke verzorging gebracht kunnen worden. Dat kunnen onze Missionarissen niet zonder de materiële hulp van de gelovigen.
Met al hun werkkracht en toewijding zal het hen niet mogelijk zijn de zielen te winnen, zonder de lichamelijke noden te lenigen, en geestelijke ontwikkeling te brengen aan primitief levende mensen.
Daarom moeten wij gevolg geven aan de wens van de plaatsbekleder van Christus, Paus Pius XII, en de ons mogelijke hulp verlenen. Daarbij moet niet berekend worden, want als wij rekenen en God zou door onze berekening een streep trekken, dan falen wij. Zijn wij dan ook niet overdreven bezorgd om onze materiële behoeften, doch late we verder zien zonder bekommernis.
De actie die nu wordt ingezet moet slagen met geldelijke bijdragen, niet alleen van de collecte in de kerk, aanstaande Zondag, maar ook door toeneming van het ledental van het Genootschap tot Voortplanting van het geloof.
Moge uit het resultaat van de actie blijken, dat onze gelovigen in bezieling onze Moeder de H. Kerk willen bijstaan in de uitvoering van haar taak: De uitbreiding van de Katholieke Kerk.

## „De Wapensmid"

Het getuigt van een goede smaak, dat „St. Caecilia" en „St. Petrus", de komische opera van Lortzing „De Wapensmid" als stuk kozen voor hun jaarlijkse seizoenopening.
Het getuigt van moed, dat zij een opera aandurfden.
Het getuigt van doorzettingsvermogen, dat zij tot deze uitvoering kwamen.
Het is voor het eerst in de geschiedenis van Boxtel, dat een opera werd opgevoerd. We mogen er trots op zijn, dat dit door eigen plaatselijke verenigingen geschiedde. De keuze van „De Wapensmid" is vooral zo goed, omdat ze tegelijkertijd artistiek verantwoord is en voor de Boxtelse gemeenschap een verstaanbaar en begrijpelijk werk ten tonele bracht.
Dat men niet het origineel koos, maar een Nederlandse vertaling, is begrijpelijk. De gesproken tekst immers kon moeilijk anders dan in het Nederlands gezegd worden, terwijl het niet consequent zou geweest zijn de gezongen tekst in het Duits te uiten. Enkele minder gelukkige Nederlandse wendingen heeft men handig weten te veranderen.
De muziek is voor iedereen verstaanbaar; het is geen al te zwaar werk; de lichte muze zweeft er doorheen, zoals de zon over een Middeleeuws marktveld.

**Het spel.**

Men mag gerust zeggen, dat de acteurs over het algemeen hun zang- en speelrol goed verstonden. Lag in het begin de onrust van een eerste opvoering wat al te open in teveel armgebaren, na een korte inlooptijd werd iedere figuur rustig en duidelijk uitgetekend in zang en spel.
De Wapensmid, in het begin wat nerveus, gaf al direct een ware vertolking van de goedige bullebak. Zijn muzikale zegging was goed, zijn spel bezield.
Maria, speelvast en zuiver in haar muzikale dictie, uitstekend vooral in haar stil spel, won aan gratie naargelang zij dichter bij de bruiloft kwam.
Graaf van Liebenau gaf, zij het met een paar minder sterke momenten, een spel van goed niveau. Zijn gezongen liefdesverklaringen wonnen aan duidelijkheid naarmate hij zijn stem meer in bedwang hield.
De tenorstem van George won zonder meer de sympathie van de zaal en terecht, zowel om zijn goede en beheerste zangerige stem als om zijn natuurlijk spel.
Ridder Adelhof deed aan een Don Quichotte denken. Irmentraut met haar kristalheldere stem en haar zuivere zegkracht in woord en melodie gaf een aardige typering van een huishoudster, die nog gaarne het hof gemaakt wordt. Het samenspel van solisten en koor was voortreffelijk.

**Het muzikale.**

Dat de dames en heren van „St. Petrus en Caecilia" muziek verstaan, hebben ze bewezen. De koren in deze opera waren zeer goed uitgevoerd. Het orkest „Richard Straus", dat in het begin de spelers dreigde te overstemmen, had al spoedig de juiste vorm van samenspel met het toneel gevonden. Weliswaar in een moeilijke omgeving spelend (de orkestbak is veel te klein) was de verhouding tussen het vocale en instrumentale zeer goed afgestemd op de betrekkelijk kleine zaal, op het stemvolume der solisten en de volle toon van het koor.
Zelden heeft men in de Ark met zoveel aandacht naar muziek zitten luisteren als bij deze opvoering.

**Decor, costumes, grime.**

De moeilijkheden, die overwonnen moesten worden, om op zo'n klein toneel een dergelijk schoon decor op te richten, moeten legio geweest zijn. Men mag echter zeggen, dat de vier verschillende decors ieder op zich zeer artistiek waren.
De costumering was iets subliems. Nu en dan leek het toneel op een Middeleeuws schilderij. Het was een waar kleurenfeest.
De heer Lamoen heeft zijn figuren goed getroffen. Misschien had hij Irmentraut haar jeugd wat minder moeten respecteren.
Wellicht had een vleugje grijs, of een oudere haartooi haar meer acceptabel gemaakt. Een staaltje van grimeerkunst was het oude mannetje.
Over de regie en de directie kan men niets dan goeds vertellen.
De heer Jac. Driessen, die met eindeloos geduld de repetities geleid heeft en in wiens handen de dirigeerstaf van koor en orkest goed was toevertrouwd, hield het geheel zeer strak en goed in handen. Hij kende zijn spelers en zangers. Hij wist waar de moeilijkheden zaten. Toneel en orkest waren volledig in zijn macht, zonder dat een al te grote afhankelijkheid het spel verhinderde.
De heer P. Prince, die voor een massa problemen stond bij het regisseren van dit werk, heeft met talrijke aardige vondsten deze opera tot een waar spel gemaakt, dat ons talloze levende plaatjes op het toneel toverde. Zonder in de rechten van het muzikale deel te treden, heeft hij 't spel der acteurs dienstbaar weten te maken aan dit grote geheel.

Een gelukwens van de Burgemeester van Boxtel tijdens de pauze, was hier ten zeerste op zijn plaats. Hij bracht namens de inwoners van Boxtel en namens het Gemeentebestuur aan de uitvoerders dezer opera de meest hartelijke gelukwensen over, bij deze unieke kunstprestatie.

Men kan niet anders doen dan zich hierbij aansluiten, want het is inderdaad een felicitatie ten volle waard.

Op 30 en 31 October mogen wij nogmaals een opvoering van deze opera verwachten. Wij kunnen niet anders doen dan iedereen aanraden, deze kans niet te laten voorbijgaan, zonder hiervan te genieten.

## R.K. Uitleenbibliotheek Boxtel

Wij willen nogmaals uw aandacht vestigen op de lezing, die de Zeereerw. Pater O. Tinga zal houden op Vrijdag 27 October in de Ark, des avonds om 8 uur.
Onderwerp: De betekenis van Graham Greene, vooral in verband met zijn werken: „Het geschonden geweten" en „De kern van de zaak".
De toegang is vrij voor alle personen boven 18 jaar.
Wij vertrouwen dat velen op deze avond blijk zullen geven van hun belangstelling.

## Plaatselijk Nieuws

### AAN ALLE MISSIEVRIENDEN VAN BOXTEL.

„Sint Ursula" dankt U allen voor de milde steun, verleend op onze Missiedag van 15 October. De dag is schitterend geslaagd. We hebben werkelijk weer niet tevergeefs een beroep gedaan op uw missieliefde. Deze is in Boxtel nog onverflauwd ondanks de moeilijke tijden. Nogmaals onze hartelijke dank. God zal er U zeker voor lonen. Zijn dank blijft niet bij woorden en goede wensen.

**Uitslag verlotingen:**

De pop heette Paultje, geraden door Addie Pennings, Veghel.
Een paard wonnen Stannie van Hoorn, Eindhoven en Arni Nijkamp, Loon op Zand.
De bal was voor Corrie Herijgers, Zundert.
De poppenkamer viel ten deel aan Martien den Dekker, Baroniestraat, alhier
Het driestel: theemuts, kussen en dressoirloper kreeg Mej. v. Giersbergen, Pastoor Erasstraat, Boxtel en de theebeurs ging naar Annie Beerens, Eindhoven.

### GEZELLIGE AVOND.

Zoals per advertentie in dit blad is aangekondigd, heeft Boxtels Harmonie een gezellige avond georganiseerd voor haar donateurs — doch ook UITSLUITEND voor hen die donateur zijn.
Wil men aan deze gezellige avond deelnemen en is men nog geen donateur, dan kan men zich nog als zodanig opgeven tot uiterlijk 29 October a.s. aan de in de advertentie genoemde adressen. Wie later komt kan geen toegang tot de zaal meer verleend worden.

### HERLEVEND BOXTEL.

„Herlevend Boxtel" organiseert telken jare een aantal culturele avonden voor zijn leden. Ook voor het winterseizoen 1950—1951 zijn enige artistiek verantwoorde uitvoeringen geprojecteerd, met name:
een ballet-uitvoering, te geven door het Ballet der Lange Landen, een Nederlands ballet dat op zijn tournée door Nederland, België en Frankrijk grote successen oogstte; een toneelstuk, te spelen door een onzer grote landelijke beroepsgezelschappen; een muziekavond, te geven door de in den lande vermaarde pianist prof. Asselbergs.
De huidige minder gunstige tijdsomstandigheden dwongen tot beperking van het aantal uitvoeringen; daardoor was het mede mogelijk de contributie voor het lidmaatschap zeer laag te houden, n.l. *f* 6,— voor alle uitvoeringen tezamen (belasting inbegrepen). De uitvoeringen zijn mitsdien op vertoon der lidmaatschapskaart geheel gratis toegankelijk.
Aan de leden wordt voorts deze service geboden, dat zij voor elke uitvoering tijdig schriftelijk worden verwittigd.
De contributie kan desgewenst in twee termijnen worden voldaan.
Er wordt op gerekend, dat al degenen die het vorig jaar lid waren van Herlevend Boxtel, dit jaar wederom hun lidmaatschap zullen continueren.
Dezer dagen zal gelegenheid worden geboden om zich aan huis als lid op te geven. De leden zal dan tevens een kwitantie worden aangeboden.
De contributie is zó scherp berekend, dat alleen bij een volle zaal de uitvoeringen doorgang kunnen vinden.

### VOOR DE MOTORSPORT-LIEFHEBBERS.

Vrijdag 27 October passeren de deelnemers aan de K.N.M.V. Kampioensrit 1950 door de gemeente Boxtel.
Tussen 12 en 4 uur 's middags trekt de colonne van Nederlands beste motorrijders, waaronder de deelnemers aan de laatst verreden zesdaagse in Engeland, komend uit richting Oisterwijk over Tongeren door de Baroniestraat, Mgr. Wilmerstraat de Bosscheweg over in de richting Villa Catharina, waar ze, rechts draaiend, de Rijksweg nemen om vervolgens door de Maastrichtsestraat in de richting Olland verder te rijden.

### DE HELE STAD IS ER VOL VAN.

Dit is de titel van de klucht van John. Emerson en Anita Loos, die op 23, 24, 25 en 26 October a.s. door Toneelgroep „Leeringhe ende Vermaeck" voor het voetlicht gebracht zal worden.
De regie berust ook nu weer in de beproefde handen van de heer Jo van Erp uit 's Hertogenbosch, terwijl de heer Th. van Lamoen uit Vught borg staat voor de grime.
„De hele stad is er vol van" vraagt een bezetting van niet minder dan 12 personen, waardoor ook enige nieuwe delettanten van de toneelgroep de kans krijgen om een proef van hun kunnen op het toneel af te leggen.
Naar het Bestuur ons verzekert, is deze klucht nog komischer en geestiger dan het blijspel „Polly Perkins" waarmede Leeringhe ende Vermaeck bij het 40-jarig jubileum van de K.A.B. 7 uitverkochte zalen boekte. Met grote belangstelling zien wij dan ook de première tegemoet.

## Missie Thuisfront

Op de bruiloft van de familie Weijkmans-De Pijper werd voor de Boxtelse Missienaaikring *f* 3,46 opgehaald.

Opgehaald op de uitvaart van Wilhelmina Schellekens-van de Ven door Annie Troeijen voor Pater van Son en Zuster Wilhelmina *f* 15,08.

## *Rozenkransmaand*

De Herfst weeft zilv'ren draden
door duizend kleuren heen
en sterren, sterren, myriaden
en nachten zó sereen,
die niemand waagt te storen:
zo stil in God verloren.

Een krans van rode rozen,
omstraalt een veldkapel,
waar ieder graag blijft pozen
bij 't schone kleurenspel,
de handen saam wil vouwen
tot eer der Lieve Vrouwe.

Een bidsnoer in de handen,
zien kind'ren naar Uw beeld;
en Herfst ligt over landen,
waar zon en lied in speelt.
Maria, hoor de bede:
geef ons de wereldvrede.

CATENA

### DE GOUDEN BRUILOFT.

Het Gouden Paar, Thijs-v. d. Brandt, zou de mijlpaal van z'n 50-jarig huwelijk liefst heel bescheiden gepasseerd hebben, doch familie en buurtbewoners vonden er een te schone titel in om hen eens te befeesten.
Een jubilé is een gelegenheid om dankbaarheid te vertolken, vriendschappelijke verhoudingen te memoreren en de maatstaf der waardering te trekken langs de levenswerkzaamheid.
De buurtschap gaf blijk van haar gevoelens jegens het gouden paar door het aanbrengen van versiering aan de woning en het aanbieden van een passend cadeau..
De firma Van Oerle, waar Jan ongeveer 50 jaar werkzaam is geweest, liet zich tegenover haar gepensioneerde oudemploye niet onbetuigd. Evenzo de oudcollega's van de fabriek.
De organisaties, waarvan Jan van af zijn jeugd altijd een trouw en actief lid is geweest, gaven eveneens blijk zich de verdiensten te herinneren. Namens het hoofdbestuur van St. Lambertus werd een prachtige bloemenmand aangeboden, en de heer Van Rixtel bracht als afdelingsbestuurder de dank over van de afdeling en herinnerde hierbij nog aan de ijver voor de heroprichting der afdeling direct na de bevrijding.
Ook de adviseur en het bestuur van de K.A.B. kwamen tijdens de receptie het Gouden Paar feliciteren.
Zo zagen de oudjes met al hun verlangen naar een bescheiden feestelijke herdenking een grote kring van vrienden om zich heen en werd de receptie een grote manifestatie van vriendschap en waardering.

# Mgr. Dr. H. Poels

I.

## GROOT SOCIAAL PIONIER.

De moeilijkheden in het maatschappelijk leven van ons volk — moeilijkheden van schaarste en duurte, lonen en prijzen, vrijheid en belastingdruk — veroorzaakt door de oorlog en gebleven door de verarming van ons land en de blijvende politieke dreigingen, — al die moeilijkheden hebben sinds de oorlog onze regering en de politieke en sociale leiders in ons land, reeds gedwongen tot grote inspanning om verbeteringen te brengen waar dit mogelijk was. Veel goeds is al bereikt: ouderdomsvoorziening, een vastberaden finantieel beleid, een goede organisatie in de P.B.O. die in uitvoering is, 'n eerlijk onderzoek naar de rechten en plichten der verschillende klassen van onze maatschappij.
Al dit werk — niet in het minst binnen onze katholieke organisaties van werkgevers, middenstand en arbeiders — zouden ons, vooral de jongeren, wel eens doen vergeten, wat vóór deze oorlog en zelfs vóór de eerste wereldoorlog, reeds bereikt is door onze pioniers in het sociale leven in de strijd vooral om de beginselen, welke strijd de latere successen in 't sociale leven van ons heeft mogelijk gemaakt en waarop de latere strijders hebben kunnen voortbouwen.
Onder deze pioniers is één van de voornaamste figuren: de in September 1948 overleden Limburgse priester Poels, volluit: Mgr. Dr. H. A. Poels:
„Monseigneur" omdat Rome hem om zijn grote verdiensten benoemde tot protonotarius apostolicus: 'n bijzondere kerkelijke onderscheiding; „Doctor" omdat Poels aan de universiteit Leuven in 1897 't doctoraat in de godgeleerdheid behaalde, en omdat de Tilburgse Economische Hogeschool hem, om zijn uitzonderlijke sociale arbeid, in 1947 'n tweede doctoraat verleende.
Deze priester Poels stond aan het begin van de hele sociale beweging in West-Europa, het allereerste begin, toen de encycliek „Rerum Novarum" van Leo XIII de gewetens van leiders en regeerders had wakker geschud, en hun de ogen had geopend voor de ellende die overal heerste.
Na zijn professoraten aan een seminarie bij Antwerpen en aan de R.K. Universiteit in Washington, wierp Poels zich midden in deze strijd, in de streek van zijn geboorte: Limburg.
En het is van belang, hier de grote leidende beginselen van heel Poels' activiteit eens naar voren te halen, omdat deze beginselen nog volledig van kracht zijn en dit zullen blijven, omdat ze berusten op de eeuwige waarheden van het christendom, en daarom ook niet vergeten mogen worden, zeker nu niet, bij de geweldige inspanning van zovelen voor het herbouwen van een rechtvaardige maatschappij.
Deze beginselen van Poels waren:

1. De zekerheid en waarheid van het christendom.
2. De eenheid van de mens en zijn leven.
3. De medewerking van allen aan de verchristelijking van de maatschappij.
4. De, het hele menselijk leven omvattende, taak van de Kerk.

Zijn bewust vaststellen van de zekere waarheid van het christendom deed hem zeggen: dat het feit, dat de moderne wereld een ongelukkige wereld is, niet zijn diepste oorzaak vindt in de enkele dictaturen die hier en daar de wereld in de war sturen en in angst houden door hun dwingelandij; evenmin in het toch wel zeer verderfelijke egoïsme van sommige groepen die de macht en het geld bezitten, maar..... in het feit, dat de maatschappij niet christelijk is, niet steunt op de leer van Christus: alleen een christelijke wereld kan een gelukkige wereld zijn. Daarom liet Poels zich niet afleiden door schijnsuccessen, zoals de grote verdiensten die gemaakt werden kort na de eerste wereldoorlog, en voorspelde hij toen reeds de crisistijd van de dertiger jaren. Waarom? Omdat een succes tot mislukking gedoemd is als het niet steunt op christelijke beginselen, want die alleen zijn de ware. En daarom: beter niet werken aan verbetering tenzij op christelijke grondslag.
Eerste eis voor een goede maatschappij is de verchristelijking ervan.
Zijn tweede beginsel was: dat de mens en zijn leven niet te splitsen zijn in een godsdienstig deel en een zakelijk deel, waarvan het eerste op Zondagmorgen voor de dag komt, en de rest van de week zoek is. Nee, voor Poels is er geen scheiding tussen particulier leven en gemeenschapsleven, tussen natuur en bovennatuur, tussen lichaam en ziel: de mens is één geheel in zijn wezen en in zijn leven, en die hele mens moet altijd goed staan met zichzelf, met alle anderen en met God, 's Zondags en in de week, stoffelijk en geestelijk. Het moet de mens ook lichamelijk, redelijk goed gaan, wil zijn geestelijk goed zijn; waar stoffelijke nood is, komt ook zielenood! Wie gebrek lijdt zal ook minder goed leven, wie het ene in orde wil maken moet ook voor het andere zorgen.
Zijn derde beginsel: de medewerking van allen aan de verchristelijking van de maatschappij, vloeit vanzelf voort uit het vorige, want waar Poels de mens als één geheel ziet, is zijn gevolgtrekking vanzelf: dat wie waarlijk christen is en overtuigd van de noodzaak der christelijke beginselen, die zal ook vanzelf doen wat hij kan om de christelijke zaak vooruit tehelpen: zijn steun geven aan wat steun nodig heeft, helpen waar te helpen valt, en niet overal buiten blijven om alleen maar de vruchten te plukken die anderen bewerkt hebben. Met dit beginsel was Poels zijn tijd al tientallen jaren xooruit, want wat hij toen wenste heet op dit ogenblik: lekenapostolaat en Katholieke Actie.
Ook zijn vierde beginsel komt voort uit het tweede. Omdat namelijk de mens één geheel is, altijd en in alle omstandigheden van het leven, omvat de taak van de Kerk ook 't hele menselijk leven en mag de taak van de Kerk niet alleen het godsdienstige zijn, en mag de Kerk zich niet alleen op het godsdienstig terrein laten terugdringen: de Kerk moet op de bres staan voor alle belangen van de mens, omdat geen enkel van die belangen op zich zelf staat, maar alles samenhangt in de eenheid van zijn leven. Hoe Poels zijn beginselen toepaste in zijn eigen leven, m.a.w. hoe hij zwoegde voor zijn medemens, vooral voor de minder bedeelden, voor de in de hoek gedrukten, zullen we een volgende keer vertellen.

T.

# Plaatselijk Nieuws

KLOKKEN EN BEIAARDEN.

Op de eerste avond van het nieuwe seizoen van de Heemkundige Studiekring, werd het onderwerp behandeld: Klokken en beiaarden. Voor een aandachtig gehoor werd de lezing gehouden door de heer van Gerwen, een der medewerkers van de Klokkengieterij Petit en Fritsen te Aarle-Rixtel. De heer Fritsen Jr. illustreerde de voordracht met gramofoonplaten en het vertonen van een tweetal films, waarvan vooral die over het klokkengieten zeer instructief was.

In de lezing werd de geschiedenis der luiklokken en beiaarden behandeld, de techniek van het klokkengieten, de generalogie van het klokkengietersgeslacht Petit en Fritsen, de beiaardkunst en enige beroemde beiaardiers.

Aan het einde der vergadering heeft de voorzitter er op gewezen, dat de Boxtelse toren als het ware om een carillon staat te bedelen. Volgens een aantekening in het Memoriale der parochie van St. Petrus is in de toren in vroeger eeuwen een klokkenspel aanwezig geweest. Dit klokkenspel zou echter zijn geroofd en later in het stadhuis van Heusden zijn opgehangen. Een bevestiging van deze klokkenroof heeft men tot nu toe nog niet gevonden.

LIEMPDE

R.K. BOERINNENBOND.

De ontwikkelingscursus zal Dinsdag 24 October aanvangen, 's avonds om 7 uur, in de R.K. Meisjesschool. Deelneemsters gelieven schrift en potlood mede te brengen.

Leden die zich nog niet voor deelname hebben opgegeven kunnen dit alsnog doen bij het begin van de eerste les.

HUISSLACHTINGEN.

Voor een vlot verloop van slachtingen en keuring van huisslachtingen in de gemeente Liempde, is deze gemeente verdeeld in twee wijken; iedere wijk is gebonden aan een bepaalde slachtdag in de week, n.l. Maandag wijk B en C, Woensdag wijk A en D.

De eigenaar, die voornemens is te slachten, pleegt allereerst overleg met zijn slachter omtrent uur van slachten, daarna geeft hij hiervan kennis op het gemeentehuis en eerst dan kan tot slachten worden overgegaan.

De aangifte op het gemeentehuis kan plaats hebben op iedere Maandag van 9—12 en van 2—5 uur (achteringang, loket :gemeente-secretarie).

Aangiften op alle andere dagen worden zonder meer geweigerd.

Aangiften tot slachten moeten ten minste acht dagen voor de slachtdatum geschieden.

ORIENTERINGSRIT DER K.A.J. TE LIEMPDE.

Zondag j.l. organiseerde de K.A.J., afdeling Liempde, een oriënteringsrit per rijwiel door de gemeente Liempde.

De route was 27 km lang en er mocht gereden worden 12 km per uur. Er namen in totaal 90 personen deel, waaronder 6 dames uit Boxtel. De route werd door 89 deelnemers(sters) uitgereden. Hieronder de uitslag met tussen haakjes de vermelding van het aantal strafpunten. De eerste vier zijn uit Boxtel, alle overigen uit Liempde.

Thea van Zogchel (6); Nette van Zogchel (6); Dora van Zogchel (8); Wies van Riel (8); M. van Diessen (9); C. van Aarle (10); L. Spierings (20); E. H. van Overbeek (22); M. van Abeelen (24);Joh. v. Abeelen (25); J. van Weert (27); F. van Beers (29); J. Sanders (29); P. van Beers (30); P. van Weert (31); J. Thomassen (32); J. v. d. Berk (33); J. Branten (33); W. v. d. Hurk (34); W. v. Mensvoort (36); A. Siroen (36); M. van Brunschot (36); A. van Alphen (36); H. v. d. Velden (37); Th. Prinsen (38); J. van Alphen (38); G. van Weert (39); C. van Alphen (39); H. van Weert (39); J. van Abeelen (40); M. v. d. Vleuten (40); H. v. d. Laar (41); A. Saris (41); A. Rovers (41); A. Opheij (42).

Verder werd aan de jongste deelnemer: G. van Houtum, nog een prijs uitgereikt, evenals aan de oudste deelnemer E. H. v. Overbeek. Aan de laatste: L. van Rijzewijk, werd eveneens een troostprijs beschikbaar gesteld.

Deze dag mag als goed geslaagd heten en de K.A.J. kan op een mooie dag terugzien.


Er is heel wat te doen over koffieprijzen!

*We kunnen er lang en breed over praten, maar niemand van ons doet afstand van een kopje koffie op zijn tijd. Want waar blijf je, als je je dat genoegen gaat ontzeggen?*

*Integendeel: méér dan ooit komt het er op aan de beste koffie te kopen die U krijgen kunt. Liever iets goeds voor Uw dure geld, dan een teleurstelling op de koop toe.*

*Verse, krachtige, geurige koffie moet het zijn.*

*Die koffie, bovendien door 10 % korting in elke prijsklasse goedkoper dan welke andere ook, koopt U bij De Gruyter. Als U óóit het grote voordeel van De Gruyter's 10 % korting wilt ondervinden, neem dan nu De Gruyter's Roodmerk koffie.*



Glas-in-Lood en reparaties
Atelier P. VAN ROSSUM
bij Sportpark O.D.C. Boxtel
Tel. 575


## Burgerlijke Stand

van 10 tot en met 16 October 1950.

GEBOREN: Wiert zoon van W. Ruben en H. Engels, Stationsplein 12 — Ingrid D. M. dochter van P. W. C. Castricum en C. M. Heeremans, Clarissenstraat 11 — Peter A. M. zoon van A. H. Olyslagers en H. J. M. v. d. Ven, Mgr. Wilmerstraat 7 — Arnoldus M. zoon van M. Heesakkers en A. M. Kuipers, Fellenoord 15 — Theodorus A. M. zoon van D. v. Diepen en J. C. M. Dupuits, Deken de Wijsstraat 6 — Paulus H. Th. zoon van Th. Das en C. H. Walravens, Julianastraat 12 — Gerardus J. Fr. zoon van J. Fr. v. d. Langenberg en A. J. Karssemakers, Nieuwstraat 102 — Johannes H. M. zoon van C. D. Voermans en P. W. Deenen, Markt 27 — Patricia A. M. en Antoinette M. E. dochters van D. G. Mc. Curdy en A. J. J. M. Crols, Vic. v. Alphenlaan 17.

GEHUWD: Marinus S. van de Snepscheut en Petronella G. van Vegchel.

## Ontgroening van de Ridders van Palet en Penseel

*Foto: Jos. W. de Koning, Boxtel.*

Met de vestiging van hogere- en middelbare onderwijsinstellingen in onze zuidelijke provinciesteden maken wij ook kennis met het jaarlijkse studentikoos ontgroenen.

Gelukkig is dit acclimatiseringsfeest in onze streken tot nog toe in de humoristische sfeer gebleven, en behoeven we ons niet te ergeren aan wreedheden tegenover de nieuwelingen in de studentenwereld, waartegen de laatste jaren in de oude academie centra zoveel is geprotesteerd.

Integendeel, het ontgroenen is in de nieuwe studie-centra een grappig gebeuren, waarbij wij eens heerlijk kunnen lachen met de kostelijke vertoning van allerlei gekke fratsen, waarmee de groentjes voor het publiek te kijk worden gezet.

Zo'n ontgroening beleefde wij voor het eerst in Boxtel door de studenten van de schildersschool St. Lucas.

Vier dagen achtereen kuurden de ridders van palet en penseel zich uit op de jonge gasten om ze in de sfeer van het studentenleven op te nemen.

Na een studentikoos tentamen in Hotel Van Boxtel, Vrijdagavond, begon de pret Zaterdagmorgen in onze straten met een defilé à la militair en inspectie door de club-praeses.

Maandag in de loop van de dag zagen we de wit geoverallde groentjes ijverig deurdorpels kruisen met tandenborstels, bellen poetsen en ruiten wassen, zeer tot vermaak van de aanvankelijk onthutste huismoeders.

Tot besluit van het ontgroeningsproces kreeg Boxtel Dinsdag een promenade te zien met de groentjes in de kinderwagen; een wandelend reclame gezelschap „'s Zomers buiten, 's Winters binnen" besloot de stoet, die ter afwisseling hier en daar een schetterende serenade bracht.

Hiermee waren de groentjes bevestigd in het milieu van de St. Lucas-adepten.

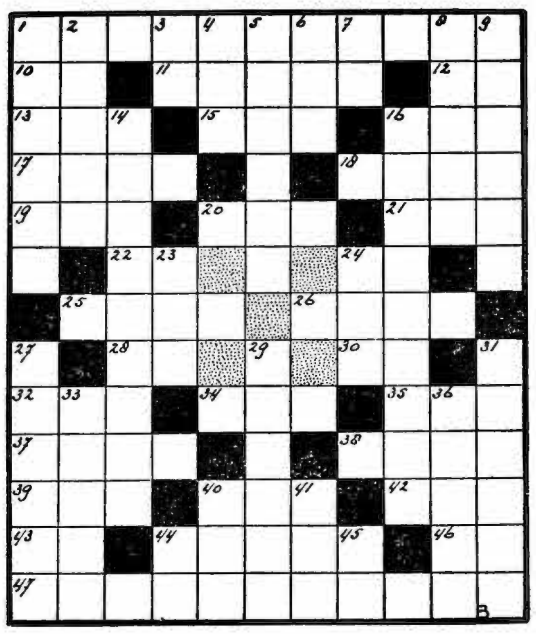

## DENKSPORT

HORIZONTAAL: 1. hobby, 10. in het jaar der wereld (afk. voor jaartallen), 11. inhoudsmaat, 12. rund, 13. sneeuwschaats, 15. deel v. e. boom, 16. maag v. e. koe, 17. kampeergerei, 18. bergplaats, 19. hevig, 20. woud, 21. soort gras, 22. voegwoord, 24. voorzetsel, 25. knevel, 26. bewerker v. metaal, 28. pers. voorn. woord, 30. in het jaar des Heren (afk. voor jaartallen), 32. Scandinavische munt, 34. bevel, 35. soort bij, 37. Noordzeevis, 38. die, 39. erg, 40. weide in het hoog-gebergte, 42. duikereend, 43. onder anderen, 44. vaargeul, 46. lidwoord, 47. stellage waarin de torenklok hangt.

VERTICAAL: 1. roddelpraat, 2. bijenhouder, 3. Ned. munt (afk.), 4. klein soort paard, 5. proefgewicht, 6. muil v. e. dier, 7. bruto (afk.), 8. gard, 9. witte beer, 14. hoogste graad v. e. Technische Hoge School, 16. onvoldoende verbetering, 23. hoogste deel v. e. dak, 24. bloedverwante, 27. Spaanse peper, 29. land in Europa, 31. trechter waardoor het gemalen graan loopt, 33. oude Spaanse zilvermunt, 36. positieve electrode, 40. woonschip, 41. eetgerei, 44. paardekracht, 45. militaire rang (afk.).

### Oplossing vorige Puzzle

HORIZONTAAL: 1. klep, 4. week, 8. been, 10. Belg, 12. ark, 13. dop, 15. ree, 16. R.K., 17. karaf, 19. in, 20. parasol, 22. kaas, 24. lust, 26. rats, 27. kina, 28. mare, 30. aera, 32. serpent, 35. te, 37. leest, 38. ik, 39. ega, 41. mep, 42. ode, 43. rede, 45. boer, 46. last, 47. darm.

VERTICAAL: 1. kerk, 2. Lek, 3. en, 5. eb, 6. eer, 7. klei, 8. barak, 9. koran, 11. genot, 13. dar, 14. pas, 17. kasteel, 18. foliant, 20. paars, 21. lunet, 23. ara, 25. sar, 28. meter, 29. speer, 31. akker, 33. rem, 34. esp, 36. egel, 38. idem, 40. Ada, 42. oor, 44. es, 45. ba.

# SPORT-NIEUWS

CLUBNIEUWS B.M.C. „RAPIDE".

De Motorclub „Rapide" is voornemens op Dinsdag 24 Oct. a.s. haar jaarlijkse feestavond te houden voor leden en hunne dames, aanvang 7 uur, in het clublokaal Café „Royal", Stationsplein. De oriënteringsrit, uitgestippeld door de heer v. Nistelrooij, is inmiddels gereed gekomen en wordt op Zondag 29 October verreden. Aangezien dit de laatste rit van het reeds ver gevorderde seizoen is, raadt „Rapide" de deelnemers aan, aan deze prachtige rit deel te nemen, te meer daar er schitterende prijzen te winnen zijn. Het zijn ditmaal geen bekers of medailles. Ook niet-leden zijn van harte welkom. Reserveer dus 29 Oct. Start op de Markt.

D.V.G.-NIEUWS.

Het eerste elftal van D.V.G. was Zondag j.l. vrij. Het tweede elftal speelde thuis tegen Schijndel 3 en moest met 1—3 het onderspit delven. De junioren A konden het tegen B.V.V. A niet verder brengen dan een 2—2 gelijk spel. Voor a.s. Zondag staat voor D.V.G. 1 op het programma een uitwedstrijd en wel tegen de leider Woenselse Boys.

BOXTEL-NIEUWS.

Voor de wedstrijd Boxtel—O.D.C. is er voorverkoop van kaarten bij H. Voets, Rechterstraat van Zaterdagmiddag tot Zondagmiddag 1 uur.

H.H. Supporters.

Voor de uitwedstrijd op Zondag 29 October tegen Schijndel, kunnen tot Woensdagmiddag plaatsen besproken worden bij het bekende adres, n.l. J. Lorist, Nieuwstraat.

TAFELTENNIS.

Het afgelopen weekend leverde Advance goede resultaten op, het eerste team wist n.l. de punten te delen met Arnhem (5—5) de spelers Steinmann en v. Berkel waren in goede vorm, en wonnen beiden twee wedstrijden en ook het dubbelspel.

De dames startten beter, zij versloegen Atoom uit Eindhoven met 7—3. In het team stonden opgesteld de dames R. v. Zeeland, A. de Lange en R. Doms, welke laatste voor het eerst in de competitie uitkwam. Zij debuteerde goed door te winnen van de sterkste speelster, Mej. van Zeeland, en won alle partijen.

De verdere uitslagen luiden:

Advance —Atoom 2 7—3
Veghel 2—Advance 3 6—4

Voor a.s. Zaterdag en Zondag zijn de volgende wedstrijden vastgesteld:

De Meppers, Weert—Advance 1
Veghel 1—Advance 1 (dames)
P.S.V.—Advance 2
Advance 3—D.A.F. 2. Zaterdag 7 uur

K.S.V. „O.D.C."

Uitslagen van j.l. Zondag

| | |
|---|---|
| O.D.C.—Best Vooruit | 2—2 |
| O.D.C. 3—Zwaluw 4 | 2—5 |
| O.D.C. 2—Vlijm. Boys 2 | 4—1 |

Ofschoon O.D.C. in de wedstrijd tegen Best Vooruit de meeste scoringskansen kreeg, geeft het gelijk spel de verhouding goed weer. Tegen het meer berekende korte tiktak-spel van O.D.C. plaatste Best Vooruit een fris open partijtje voetbal. Met verre trappen joeg men de bal vanuit de verdediging in de voorhoede, waar dan de gevaarlijke rechtsbinnen van Hoek klaar stond, om bij de geringste kans die hij kreeg hard op het O.D.C.-doel te schieten. Reeds uit de eerste aanval lostte hij zo'n geweldige kogel, die juist over vloog. Dit was voor de O.D.C.-verdedigers het sein om hem terdege in de gaten te houden, hetgeen dan ook prompt gebeurde. Toen er ongeveer 10 minuten waren gespeeld kopte uit een scrimage voor het B.V.-doel v. d. Boogaard haarfijn in, doch scheidsrechter Dreimuller keurde onbegrijpelijk het doelpunt af. Het was echter uitstel van executie, al was het doelpunt, dat direct hierop volgde, een waar meevallertje. Paul Hendriks kreeg even buiten het strafschopgebied een vrije trap te nemen, plaatste die hoog voor het B.V.-doel en zonder dat iemand er aan te pas kwam, verdween het leer in het doel. Een ware misrekening van de B.V. doelman. Ofschoon er voor beide partijen nog wel enkele kansen ontstonden, moet toch worden gezegd, dat de verdedigingen in kracht verre boven de respectievelijke voorhoeden uitstaken.

De tweede helft was nauwelijks aan de gang of uit een B.V.-aanval plaatste de B.V. linksbuiten de bal voor het ODC-doel, waar de rechtsbuiten van B. V. klaar stond om ongehinderd in te koppen. Oei, wat een dekkingsfout! B. V. viel een korte tijd geweldig aan en ieder dacht aan een tweede Bestse doelpunt, toen een goede combinatie van de rechterwing van O.D.C. volgde, waaruit van Dijk een afgemeten pass gaf aan Hazenberg, die hiervan dankbaar profiteerde.

Een overwinning van O.D.C. lag toen in het verschiet, maar in de laatste 10 minuten maakte de linksbinnen van B.V. aan deze illusie een einde. Aanvoerder van Keulen kogelde keihard tegen de O.D.C.-deklat, wel werd de bal in eerste instantie door Hendriks weggewerkt, maar kwam weer in het bezit van de linkerwing van B.V. Ten slotte scoorde de linksbinnen de gelijkmaker. O.i. een houdbaar doelpunt. Beide ploegen zwoegden toen hard om alsnog de overwinning uit de strijd te slepen, hetgeen niet meer lukte.

Het derde elftal moest met 5—2 de meerdere van Zwaluw 4 erkennen, nadat de strijd lang gelijk had gestaan. De doelverdedigers gingen in deze wedstrijd zeker niet vrij uit.

Het tweede elftal handhaafde haar ongeslagen record, en Vlijmense Boys, tot dan toe ongeslagen, kreeg een 4—1 nederlaag te incasseren. Sportief stond deze wedstrijd niet op hoog peil.Er werd veel en veel te hard gespeeld.

**Het programma voor a.s. Zondag is:**

Boxtel—O.D.C.
O.D.C. 2—Haarsteeg 2 Half 3
Zwaluw 4—O.D.C. 3 12 uur
W.E.C. 2—O.D.C. 4 12 uur.

O.D.C.-JUNIOREN.

Het programma voor deze week luidt:

Zaterdag:
3 uur: O.D.C. 11—Wilhelmina 16 (Robben)
3 uunr: O.D.C. 11—Wilhelmina 16
3 uur: Essche Boys 3 —O.D.C. 10
4 uur: O.D.C. 9—St. M. Gestel 5
3 uur: Zwalum 10—O.D.C. 8

Zondag:
12 uur: Deuteren 3—O.D.C. 7
12 uur: O.D.C. 5—U.D.I. 5
1 uur: O.D.C. 6—Essche Boys 2

# Ingezonden

DADEN GEVRAAGD.

Een dezer dagen werd bij de K.A.J. de volgende brief ontvangen.

Beste Kajotters,

De na-oorlogse tijd die wij doormaken, is, zoals voor vele mensen, ook voor mij zeer moeilijk. Devaluatie en belasting hebben ook mij een gevoelige financiële klap gegeven. Nu heb ik vernomen, dat de Kajotters altijd tot het verlenen van hulp bereid zijn.

Ik hoop dat ik niet te vergeefs bij U aanklop om mij ter wille te zijn.

Eerlijk gezegd is het een idee van Zwarte Piet om de Kajotters te vragen speelgoed, dat niet meer wordt gebruikt, te willen inzamelen.

In Boxtel zullen er nog wel mensen zijn die wat hebben liggen, waarmee de kinderen niet meer spelen. Er mag misschien wat aan te repareren zijn, doch daarvoor zullen de Kajotters dan wel zorgen.

Ik hoop dat ik op uwe volle medewerking mag rekenen en bij voorbaat dankend en mijn zegen over uw werken, teken ik

Sint Nicolaas.

Spanje, 30 September 1950.

Deze brief was in Spaanse taal geschreven en daar de vertaling ervan ons nogal wat tijd heeft gekost, konden wij hem niet eerder laten plaatsen.

Wij hebben in B. C. van Vrijdag 6 Oct. j.l. ook reeds om uwe medewerking gevraagd.

Wij zijn nu zo vrij nogmaals een beroep op U te doen om St. Nicolaas te helpen zijn jaarlijkse rondgang ook dit jaar weer te kunnen doen.

Wij komen MORGEN, ZATERDAG 21 OCTOBER eens horen of U soms iets hebt gevonden.

De Kajotters.


Hij heeft er genoeg van!

PATER GUUST RAAYMAKERS heeft er genoeg van. Hij vindt, dat zijn verlof al te lang geduurd heeft. Hij is weer de „ouwe", voelt zich opnieuw fris en krachtig, dank zij de Boxtelse lucht en de goedheid van de Boxtelse gemeenschap. Hij wil terug! Terug naar zijn goeie zwarte mensen, die op hem wachten en die iedere dag aan de pastoor daarginds vragen, waar Padri Raaymakers blijft. Er is nog zo schrikbarend veel te doen! En als Pater Raaymakers daar aankomt, vindt hij een Overste, die met injecties op de been gehouden moeten worden, een Econoom, die ze niet lang geleden uitgeput van het altaar hebben weggedragen en anderen, die snakken naar een rustperiode in Europa.

Pak maar aan!!! Je staat voor een hele last! Goddank kan Boxtel die verlichten. Het heeft bewezen gul van aard te zijn en graag zijn „jongens" in den vreemde te helpen, vooral als die „jongens" voor O. L. Heer hun krachten inzetten. Nu zit Pater Raaymakers met een bijzondere moeilijkheid. Hij leeft daarginds in een gebied, waar de taal heel anders is dan elders in de omgeving, een aparte taal, waar je aparte catechismusboekjes voor moet hebben. Tot dusver waren er die nog niet. Pater Raaymakers heeft zich tot taak gesteld, die boekjes te laten drukken, omdat hij anders overal mee vast komt zitten, tot groot nadeel natuurlijk van zijn missie, die een stukje van de Kerk is. Wie betaalt hem een catechismus à ƒ 4,– per stuk? Of 2½ catechismus voor ƒ 10,– ? Of een dozijn voor ƒ 100,– ? Of misschien 'n 10 kilogrampakket ervan, franco thuis, voor ƒ 100,– ? Alles is hem welkom, hetzij op No. 2, Rozemarijnstraat, hetzij Burgakker 17. Desgewenst komt hij het (na 23 dezer) bij U aan huis afhalen.

Biedt zich aan: Een net R.K. meisje voor halve dagen. Bevragen Molenstraat 19.

Te koop aangeboden: een dames-tweedjas, enkele dames-japonnen maat 40-42, en kinderbovenkleding van 1 tot 2 jaar. Adres bevragen Molenstraat 19.

Te koop: een toom beste biggen. M. v. d. Heyden, Vorst 18

Golfplaten te koop in alle maten. Nergens beter en goedkoper. Prijzen vanaf *f* 1,75 per stuk. H. Nooten, v. Salmstraat, Boxtel.

Steeds te koop tegen opruimingsprijzen: Brandhout en geriefhout, planken, palen, stroken, schalen en kachelblokken. Te bevragen P. J. van der Hagen, werf Nieuwstraat en Rijksweg, Boxtel.

Zeer goede Kinderwagen te koop. Breukelsestraat 24.

Te koop: kookkachel, herenfiets, bakoven, vogelkooi. Selissenwal 3.

Te koop: luidspreker, eikenhout, kamerkachel en twee paar damesschoenen m. 35 en 37. Stationstraat 5.

Te huur of te koop gevraagd: net burgerwoonhuisje in het centrum van Boxtel. Adres te bevragen Molenstraat 19.

Een partij voederbieten te koop. Wed. A. van de Sande, Onrooi 9.

Te koop een toom beste biggen. M. van de Sande, Kalksheuvel 55.


**Wenst U een avond van onbezorgde, uitbundige pret?**

**Bezoekt**

**DE HELE STAD IS ER VOL VAN**

**een klucht in 3 bedrijven door John Emerson en Anita Loos**

**Prijzen der plaatsen: f 1,50 en f 1,00**

**K.A.B.-leden en hun gezinsleden betalen op alle rangen 70 ct.**

**Plaatsbespreken: voor alle speeldata, Zondag 22 October van 11.00 - 13.00 uur. Verder elke speeldag van 12.00 - 13.00 uur.**

**Speeldagen:**
**Maandag t.m. Donderdag, 23 t.m. 26 October 1950.**

**Toneelgroep „Leeringhe ende Vermaeck"**

**verwacht ook U op een van deze dagen in**

**Schouwburg „DE ARK"**

**Eet nu zure haring!**

**Gezond, voedzaam en goedkoop, 7½ ct**

**VOS** Stationstraat 44

Telefoon 527



**Gevestigd: Bureau voor Administratie en Belastingzaken**

**Ph. v. d. Ven - Markt 17 - Boxtel**



**GEZELLIGE AVOND**

**van BOXTELS HARMONIE**

**op Zondag 5 November a.s. in de zaal van Paashuis achter Hotel van Berkel.**

Aan deze gezellige avond kunnen uitsluitend de donateurs van Boxtels Harmonie deelnemen en wel gratis, met recht van introductie zoals op de lidmaatschapskaart staat aangegeven.

Zij die zich alsnog als donateur willen opgeven en daardoor het recht krijgen om aan dit gezellig samenzijn deel te nemen, hebben daartoe gelegenheid tot uiterlijk 29 October a.s. aan de volgende adressen:

W. Prick - Sigarenmagazijn
A. Spierings „De Spar"
fa. J. P. Tielen - Boekhandel

Na 29 October kunnen geen donateurskaarten, die recht geven op deze avond, meer afgegeven worden.



**Boekhandel *TIELEN* Stationstraat**

Vanaf ZATERDAG 21 OCTOBER in onze boekhandel verkrijgbaar het boek

**DE KARDINAAL**

**door Henri Morton Robinson**

Een roman - die naar het zich laat aanzien - Nederland stormenderhand zal veroveren.

De oplage van de eerste druk is al veel te klein gebleken.

**Prijs van dit schitterende boek is f 8.90**

★ Zie Zaterdagavond en Zondag onze speciale etalage in onze winkel.



**HARRIE VOETS**

**telefonisch aangesloten onder no. 292**

Wederom verkrijgbaar halve ponden tabak à f 1,-

**Alle merken sigaretten steeds voorradig**

Ook in sigaren zijn wij goed gesorteerd

**Pijpen vanaf 90 ct.**

**Voorverkoop BOXTEL-O.D.C.**

Rechterstraat 9 Boxtel



**Boekhandel TIELEN**

U overweegt reeds welke CADEAUX U zult kopen voor de **a.s. feestdagen!**

**Wij maken U in verband hiermede even attent op onze speciale etalages die U nu reeds een voorproefje geven van onze grote keuze in mooie en practische geschenken.**



**Sigarenmagazijn BERT v. d. BRAAK**

**Baroniestraat 73, Tel. 450**

**heeft de grootste sortering Sigaren van de meest bekende merken van 18 tot 60 ct. per stuk en alle soorten Importsigaretten.**

★ **Verders een grote verscheidenheid prima pijpen en alle rokersbenodigdheden.**


# Parochie-Agenda

21e Zondag na Pinksteren.
MISSIE-ZONDAG.
22 October 1950.

PAROCHIE ST. PETRUS, BOXTEL.

Vandaag zijn de HH. Missen om half 7, kwart voor 8, 9 uur en om half 11 de Hoogmis. De H. Mis van half 7 wordt opgedragen voor het geestelijk en tijdelijk welzijn der Parochie, terwijl de H. Mis van kwart voor 8 wordt opgedragen als gel. jrgt. voor Marinus v. Griensven, de H. Mis van 9 uur gel. jrgt. voor Hendrica van de Aker en Matthieu van der Weyden en de Hoogmis voor de levende leden van het Genootschap tot Voortplanting van het Geloof.
Vandaag op Missie-Zondag zal in alle HH. Missen de 1e schaal gaan voor de Katholieke Missieën, terwijl de 2e schaal zal gaan voor de bizondere noden van het Episcopaat, welke beide collectes tenzeerste in de milddadigheid der gelovigen worden aanbevolen.
Vanavond om 7 uur Lof met rozenhoedje en gebed tot St. Jozef vanwege de Octobermaand.
Maandag, Dinsdag en Woensdag is het 's avonds om 7 uur Lof met rozenhoedje en gebed tot St. Jozef. Als voorbereiding voor het feest van Christus-Koning, dat a.s. Zondag wordt gevierd, zal er een triduum worden gehouden voor de jeugd van onze Parochie boven de 17 jaar. Daarom zal Donderdag en Vrijdag 26 en 27 October 's avonds om 6 uur Lof zijn; om 7 uur Conferentie voor de meisjes boven de 17 jaar en om 8 uur voor de jongens boven de 17 jaar.
Deze conferenties zullen worden gegeven door Pater Venantius, Assumptionist.
Deze week is het geen H. Familie.
Wij sporen de leden van de Congregatie en H. Familie ten zeerste aan om deel te nemen aan het triduum tot voorbereiding van het Feest van Christus Koning.
Zaterdag is er gelegenheid tot biechten van half 3 tot 4 uur en van half 6 tot 8 uur en om 7 uur Lof met rozenhoedje en gebed tot St. Jozef vanwege de Octobermaand.
Op het Feest van Christus Koning 's avonds om 7 uur Plechtig Lof met Te Deum tot sluiting van het Triduum. Na het Lof wordt gezongen: Aan U o Koning der eeuwen.
Dopen is het iedere dag van half 3 tot 3 uur.
Vandaag na de Hoogmis om kwart voor 12 Mariagarde in de Kapel der Zusters.
Woensdagavond om 8 uur Godsdienstcursus voor achttienjarigen op Duinendaal.
MAANDAG: om kwart voor 7 gef. gez. jrgt. voor Elisabeth v. d. Meyden; z.a. gel. jrgt. voor Hendricus den Otter en Hendrica v. d. Boogaard de hsvr.; H. Hart-altaar H. Mis voor de gelovige zielen; om half 8 gel. mndst. voor Maria Poirters-v. Dijk; z.a. H. Mis voor Johannes Bergman te Gemonde overleden; H. Hart-altaar H. Mis voor Antonius Schellen; om half 9 gef. gez. jrgt. voor Johanna v. Liempt-v. Hoorn.
Hedenavond om 7 uur Lof met rozenhoedje en gebed tot St. Jozef.
DINSDAG: om kwart voor 7 gef. gez. jrgt. voor Maria v. d. Meyden; z.a. gel. H. Mis voor Adrianus van de Zanden in de parochie van het H. Hart overleden; om half 8 gel. mndst. voor Johannes v. d. Meyden; z.a. gel. H. Mis voor H. v. d. Wetering; H. Hart-altaar voor Johannes Troeyen; om half 9 gel. H. Mis voor Adriana Leermakers-Avendonks; om half 10 Huwelijksmis.
Hedenavond om 7 uur Lof met rozenhoedje en gebed tot St. Jozef.
WOENSDAG: om kwart voor 7 gef. gez. jrgt. voor Antonius van der Donk; z.a. gel. H. Mis voor Johannes Jac. v. Kempen; om half 8 gel. H. Mis voor Johannes Bergman te Gemonde overleden; z.a. gel. jrgt. voor Catharina v. Krieken; H. Hart-altaar H. Mis voor Wilhelmina v. d. Ven-Schellekens; om half 9 gel. H. Mis voor 'n bijzondere intentie.
Hedenavond om 7 uur Lof met rozenhoedje en gebed tot St. Jozef.
Hedenavond om 8 uur godsdienstcursus voor 18-jarigen op Duinendaal.
DONDERDAG: om kwart voor 7 gez. jrgt. voor Johannes van de Akker; z.a. H. Mis voor Marcellus v. Boxtel, Anna v. d. Ven; om half 8 gel. jrgt. voor Johannes Cornelis v. Krieken; z.a. gel. mndst. voor Hendrica Voermans-Vervoort; om half 9 gez. mndst. voor Johannes Jac. v. Kempen; z.a. gel. jrgt. voor Theodorus Pastoor en Maria J. v. d. Broek.
Hedenavond om 6 uur Lof met rozenhoedje en gebed tot St. Jozef; om 7 uur begint de eerste conferentie voor de meisjes boven de 17 jaar ter voorbereiding van het Christus-Koningfeest; om 8 uur voor de jongens boven de 17 jaar.
VRIJDAG: om kwart voor 7 gef. gez. jrgt. voor de Familie van Antonius van der Donk; z.a. H. Mis voor Martina Kerkhof-v. d. Staak; om half 8 gel. jrgt. voor Cornelia D. Krieken-Verheyen; z.a. gel. jrgt. voor Lambertus v. Langenberg; om half 9 gef. gez. jrgt. voor Frans Veroude en Cornelia Verhoeven.
Hedenavond om 6 uur Lof met rozenhoedje en gebed tot St. Jozef; om 7 uur conferentie voor de meisjes boven de 17 jaar ter voorbereiding van het Christus-Koningfeest; om 8 uur voor de jongens boven de 17 jaar.
Vanavond geen H. Familie.
ZATERDAG: om kwart voor 7 gef. gez. jrgt. voor de Familie van Wilhelmus de Visser; z.a. gel. mndst. voor Marinus v. d. Sande; om half 8 gel. mndst. voor Henricus van Oirschot; z.a. gel. mndst. voor Johanna van Run-Russens; om half 9 gef. gez. jrgt. voor Johannes van Liempt.

Hedenavond om 7 uur Lof met rozenhoedje en gebed tot St. Jozef.

Het H. Sacrament van het Huwelijk wensen te ontvangen: Petrus Herminus Strijbosch geboren en wonende in deze parochie en Henrica Johanna van Houtum geboren en wonende in Liempde (St. Jans Onthoofding) waarvan heden de eerste afkondiging geschiedt.

Martinus van Amstel geboren en won. in deze parochie en Elisabeth van Roosendaal geb. en won. te Best (H. Odulphus), waarvan heden de derde afkondiging geschiedt.

De gelovigen zijn verplicht de hun bekende huwelijksbeletselen, waarin niet is gedispenseerd ten spoedigste aan de Pastoor bekend te maken.

PAROCHIE H. HART, BOXTEL.

De H.H. Missen zijn om 6 uur tot zekere intentie; om 7 uur voor het geestelijk en tijdelijk welzijn van de parochie; om 8 uur voor de overleden familie Habraken-van Eindhoven; om kwart over 9 tot bijzondere intentie; om half 11 de hoogmis voor de Voortplanting des Geloofs en voor de levende leden van het Genootschap.

De openschaalcollecte is voor de Missie; en de tweede schaal is voor de Bijzondere Noden.

Heden vervallen de bijeenkomst van Santa Teresa en de jongens H. Familie, in verband met het Triduum dat a.s. Donderdag begint.

Vanavond om 7 uur Lof met rozenhoedje voor onze parochianen die nog in het buitenland vertoeven, en voor het behoud van de vrede.

Verder deze week Maandag, Dinsdag en Woensdag Lof vanwege de Octobermaand om half 8, en Donderdag, Vrijdag en Zaterdag om 7 uur. Maandag en Woensdag met volkszang.

Het jaarlijkse CHRISTUS KONING TRIDUUM voor de jeugd van 13 tot en met 18 jaar wordt a.s. Donderdag en Vrijdag in deze parochie gehouden. Des avonds om half 8 voor de meisjes, en om kwart voor 9 voor de jongens; voor de meisjes zijn de beide bijeenkomsten in de kerk; voor de jongens Donderdag in de kerk, en Vrijdag in de kapel van de Zusters. De predikaties zullen worden gehouden door de Zeereerw. Pater Quirinus van de paters van de H. Harten.

Verder gaat Vrijdagavond om half 8 gewoon door de H. Familie voor meisjes in de kapel van de zusters Ursulinen, alsook in de kerk de H. Familie voor mannen om half 9.

Zaterdag gelegenheid om te biechten des morgens onder de H. Missen, en des middags op de gewone tijden van 3 tot 4 uur en van 6 tot 8 uur; terwijl de Eerwaarde Pater zal biechthoren in de biechtstoel van de H.E.H. Deken.

A.s. Zondag onder de H. Missen van 7 en 8 uur Algemene H. Communie voor de deelnemers aan het Triduum, terwijl des avonds om 7 uur in het Lof de gehele parochie en in het bijzonder de jeugd aan Christus-Koning zal worden toegewijd.

Tenslotte willen we de oproep in Brabant's Centrum voor de Missie van Pater Raaymakers van harte ondersteunen!

MAANDAG 23 Oct.: 7 uur l. d. voor de overleden familie Verbeten; Maria-altaar l. d. voor Wim v. d. Laak vanwege zijn zuster; kwart voor 8 l. d. voor Johanna Vriens-v. Handel vanwege de buurt; Maria-altaar l. d. voor Maria Kurvers-v. Nistelrooy; half 9 l. d. voor Maria Jacoba v. Weert-Karssemakers.

DINSDAG 24 Oct.: l. d. voor de overleden families van Veghel, Rokven en Snepscheut; Maria-altaar l. d. voor Willibrord v. Zeeland en Jacobus de zoon; kwart voor 8 l. m. voor Gijsbertha van Hommel-v. d. Bosch; half 9 l. d. voor Adrianus Smits te Waspik overleden; half 10 gez. huwelijksmis.

WOENSDAG 25 Oct.: 7 uur l. j. voor Willem v. d. Langenberg; kwart voor 8 l. d. voor Piet Voets vanwege zijn zusters; Maria-altaar l. m. voor Petrus Voets-Kerssemakers; half 9 pl. gez. j. voor Johannes Verhoeven.

DONDERDAG 26 Oct.: 7 uur l. d. voor Adriana v. d. Linden-v. Erp, vanwege de kinderen; kwart voor 8 l. j. voor Gerardus van Roosmalen en Hendrika Peynenburg z.e.; Maria-altaar l. m. voor Johanna Voets-v. d. Braak; half 9 l. m. voor Adriaan Karssemakers.

VRIJDAG 27 Oct.: 7 uur l. m. voor Adriana v. d. Linden-v. Erp; kwart voor 8 l. d. voor Jan v. d. Nosterum; Maria-altaar l. m. voor Adrianus van Kleef; half 9 l. j. voor Johannes v. Erp en Petronella Kruisen z.e.

ZATERDAG 28 Oct.: 7 uur l. m. voor Maria Kurvers-van Nistelrooy; kwart voor 8 l. d. voor Maria Jacoba v. Weert-Karssemakers; Maria-altaar l. m. voor Petrus Wilhelmus Melis; half 9 l. d. tot bijzondere intentie.

PAR. H. LAMBERTUS, GEMONDE.

ZONDAG: half 8 H. Mis voor het welzijn der parochie; 10 uur H. Mis voor Joannes Bergman, H. Hart.
MAANDAG: half 8 jrgt. voor Anna Maria v. Kessel.
DINSDAG: half 8 jrgt. voor de Heer Henricus v. Son.
WOENSDAG: half 8 jrgt. voor Mej. Joanna v. Son.
DONDERDAG: half 8 jrgt. voor Mej. Leonie v. Son.
VRIJDAG: half 8 jrgt. voor de heer Johan v. Son.
ZATERDAG: half 8 H. Mis voor Joannes Wagenaars.

Deze week zullen geschieden:

Maandag H. Mis voor Wilhelmina Schellekens-v. d. Ven te Boxtel overleden. Dinsdag H. Mis voor Henrica v. Oorschot, H. Hart. Woensdag H. Mis voor Joannes Bergman, Lev. Rozenkrans. Donderdag H. Mis Joannes Bergman, H. Theresia. Vrijdag H. Mis voor Joannes Bergman, H. Cunera. Zaterdag H. Mis Joannes Bergman, H. Hart.

PAROCHIE H. THERESIA, BOXTEL.

ZONDAG: half 7 H. Mis voor Joanna Kruyssen-v. Mol; 8 uur H. Mis voor Peter Hazenberg; 10 uur de Hoogmis tot intentie van de parochianen. De gelovigen worden in de gelegenheid gesteld aan hun offerplicht te voldoen, in de eerste schaal voor onze eigen kerk; in de tweede voor B. N. Half 3 Lof met rozenhoedje, om God's zegeningen te verkrijgen over Orion en de kapel van Stapelen.
MAANDAG: half 8 gez. jrgt. voor Petrus Maas en Mevr. Maria de Werd.
DINSDAG: half 8 H. Mis voor Adrianus v. d. Sloot.
WOENSDAG: half 8 H. Mis ter ere van O. L. Vrouw in 't Zand.
DONDERDAG: half 8 H. Mis voor Mijnheer v. Riel.
VRIJDAG: half 8 H. Mis voor Theodorus v. d. Boer.
ZATERDAG: half 8 H. Mis voor de familie v. d. Linden-v. d. Hoogen.
Biechthoren: van half 3 tot 4 uur en van half 6 tot half 8. Om half 7 Lof met rozenhoedje om God's zegen te verkrijgen over Zijne Heiligheid de Paus en het H. Jaar.
30 dagen worden de gebeden verzocht voor Theodorus v. d. Boer in Den Bosch, Johannes v. Kempen, in de parochie v. d. H. Petrus en Wilhelmina Schellekens-v. d. Ven in Boxtel overleden.
Elders zal a.s. Donderdag een H. Mis opgedragen worden tot intentie van de leden der Godvruchtige vereniging ter ere van de H. Theresia van het Kind Jezus.
Aanbevolen een noveen ter ere van de H. Theresia voor een zieke, en één tot bijzondere intentie.

PAR. ST. JAN'S ONTHOOFDING, LIEMPDE.

ZONDAG: Missie-Zondag, daarom in alle H. Missen de 1e schaal voor het Genootschap tot Voortplanting des Geloofs en predikatie over de steun aan de Missie-genootschappen.
Half 7 l. m. tot welzijn der parochie; 8 uur l. m. voor Corn. v. Houtum te Best overleden; 10 uur z. j. voor Ant. v. Houtum-de Laat; 3 uur Lof, daarna jongenscongregatie.
MAANDAG: 7 uur z. mndst. voor Corn. v. d. Boer; half 8 z. j. voor Marinus van de Sande; 8 uur l. m. voor Adr. van de Sande te Boxtel overleden.
DINSDAG: 7 uur z. j. voor Matthijs v. d. Oetelaar; half 8 z. j. voor Mart. v. d. Tillaart; 8 uur l. j. voor Ant. v. Kuringen.
WOENSDAG: 7 uur z. j. voor Mart. Appeldoorn en Barbara de hsvr.; half 8 z. j. voor Elisabeth Mart. v. d. Tillaart; 8 uur l. j. voor Hendrica Ant. v. Kuringen.
DONDERDAG: 7 uur z. j. voor Theod. v. d. Meerakker; half 8 z. j. voor Petrus v. Houtum en Ida de hsvr.; 8 uur l. j. voor Franc. v. Haaren.
VRIJDAG: 7 uur z. j. voor Petrus v. d. Meerakker; half 8 z. j. voor Catharina Wilh. Welvaarts; 8 uur l. j. voor Johanna Maria Franc. v. Haaren.
ZATERDAG: 7 uur z. j. voor Jan Schoenmakers; half 8 z. j. voor Arnoldus v. d. Wiel; 8 uur l. mndst. voor Barbara Joh. Heykants.

Zondag feest van Christus Koningschap. Daarom, als inleiding tot dit feest, Zaterdagavond 7 uur plechtig Lof. En Zaterdag daarom biechthoren van 2—4 en van 5—7 uur. De biecht van deze Zaterdag volstaat om de aflaat van Alle Zielen te verdienen.
ZONDAG: half 7 l. j. voor Joh. v. Zeeland; 8 uur l. m. tot welzijn der parochie; 10 uur z. j. voor Johanna Maria Arnoldus v. d. Wiel.

In de Kapel der Eerw. Zusters:
Maandag 7 uur l. m. voor Arn. Bressers v.w. de kinderen. Dinsdag 7 uur l. m. voor Petronella Frans Vingerhoets. Woensdag 7 uur l. m. voor Johanna Traa. Donderdag 7 uur l. m. voor Ger. Spikmans als overl. lid: H. Moeder Anna. Vrijdag 7 uur l. m. voor Barbara Joh. Heykants als overl. lid O. L. Vrouw v. d. H. Eik. Zaterdag 7 uur l. m. voor Theod. v.d. Boer, als overl. lid: Moeder van Goede Raad. Zondag 7 uur l. m. voor Theo v. Hal enz. v.w. den Berg.

Gedoopt: Marinus Wilfridus zoon van Marinus v. d. Velden-v. Heeswijk; Wilh. Gerardus Christ. zoon van Marinus Merks-Kuipers; Jeannette Maria Gemma dochter van Petrus Ophey- v. d. Meerendonk.

30e Wed. Catharina Theod Fleuren te Vrossel; Adr. v. d. Sande te Boxtel overleden.

Missiebus:
Bij zilveren bruiloft van Jan v. Alphen-Schoenmakers *f* 15,—.

PAR. H. WILLIBRORDUS, ESCH.

H.H. Missen om 7 uur; half 9 en 10 uur plechtige Hoogmis voor de levende leden van de Voortplanting des Geloofs. Onder de H.H. Missen zullen de Dames Zelatricen een openschaalcollecte houden voor de Missies, welke collecte wij zeer aanbevelen in de milddadigheid van de gelovigen. Tweede schaal voor Bijz. Noden Episcopaat en voor de nieuwe glas-in-lood-ramen. Na de middag om 3 uur Lof met Rozenhoedje. Na het Lof een lied.

Deze week tot en met Woensdag om half 7 Lof met rozenhoedje en gebed tot de H. Joseph v.w. de Octobermaand.

Donderdag, Vrijdag en Zaterdag zal er een triduum gehouden worden als voorbereiding tot het feest van Christus-Koning. De oefeningen beginnen om half 8. We vertrouwen, dat onze parochianen allen deze oefeningen zullen meemaken. Zondag a.s. toewijding van geheel onze Parochie aan Christus-Koning.

ZONDAG: 7 uur H. Mis voor Adriana van de Ven-v. d. Struyk; half 9 H. Mis voor de parochie; 10 uur plechtige Hoogmis voor de levende leden van de Voortplanting des Geloofs.

MAANDAG: half 8 jrgt. voor Hendricus van de Ven; 8 uur jrgt. voor Willibrordus van den Braak.

DINSDAG: half 8 mndst. voor Theresia Jansen-Schrauwen; 8 uur jrgt voor Cornelis van den Broek.

WOENSDAG: half 8 H. Mis voor Adrianus Antonius v. d. Sande te Boxtel overleden; 8 uur jrgt. voor Cornelia Couwenberg.

DONDERDAG: half 8 jrgt. voor Johannes Sterks; 8 uur H. Mis voor Pieternella v. d. Nostrom-v. Wesel v.w. Proc. Tilburg-Hakendover.
VRIJDAG: half 8 jrgt. voor Johanna Sterks-Schoenmakers; 8 uur H. Mis voor Pieternella v. d. Nosterom-v. Wezel v.w. Br. H. Cornelis, Bokhoven.
ZATERDAG: half 8 mndst. voor Dymphena v. Groessen-Blijlevens; 8 uur gef. jrgt. voor Elisabeth-Vielen-Vugs.
Elders: H. Mis voor Cornelia van Oers-v. d. Braak. H. Mis voor Albertus van Gemert.

ST. CHARLES, HAL, BOXTEL.

Zondag 22 October. Heden Missie-Zondag. De eerste schaalcollecte is bestemd voor het Missiewerk, de tweede voor de bijzondere noden.
Deze middag om 3 uur Lof met Rozenhoedje.
De gehele week om kwart voor 8 Lof met Rozenhoedje.
Zaterdag: Feestdag der Apostelen Simon en Judas.
ZONDAG: om 7 uur H. Mis als jaargetijde voor Wim Jonkers en Anny Giesen; om half 9 voor Johanna Feldbrugge-Otterbeek.
MAANDAG: om 7 uur voor Anny Giesen.
DINSDAG: om 7 uur voor Cornelis van de Broek.
WOENSDAG: om 7 uur H. Mis uit dankbaarheid wegens de bevrijding, van de bewoners van Hal.
DONDERDAG: om 7 uur maandstond voor Tonny Schaffer.
VRIJDAG: om half 8 voor Mevrouw Henket-Windstosser.
ZATERDAG: om half 8 jaargetijde voor Lambertus van Berkel en Antonia van Boxtel.

Gevraagd
**EEN METSELAAR**
**of goed Halfwas**
H. DE KONING
Liempdseweg 2 — Boxtel.

**Voor verzorging**
uwer **pijnlijke voeten**
NAAR
**Jo v. Grinsven-v. Summeren**
Medisch Gedipl. Voetverzorgster
**MARKT 15**
Ook aan huis te ontbieden

## Notaris P. Mertens
te BOXTEL

zal aldaar voor de Fa. L. v. d. Eerden op MAANDAG 23 OCTOBER 1950 des voorm. om 10 uur op de houtwerf aan de nieuwe Rijksweg, om contant geld,

PUBLIEK VERKOPEN

Een grote partij brandhout, planken, latten en verder geriefhout. Bezichtiging 1 uur voor het begin der verkoping.

## Notaris P. Mertens
te BOXTEL

zal aldaar, krachtens rechterlijk bevel, in café „De Valk" van de fam. L. v. d. Steen, Maastrichtsestraat 35 op DINSDAGEN 24 en 31 OCTOBER 1950, telkens nam. 5 uur

PUBLIEK VERKOPEN

Het huis waarin café, werkplaats, varkenskooi en kippenhok, erf en grote tuin aan de Maastrichtse straat 35, kadastraal bekend gemeente Boxtel, sectie D no. 2226, groot 13.30 aren.
De koper is verplicht voor overname van de werkplaats, varkenskooi en kippenhok te betalen ƒ 250,–.
Te aanvaarden 15 Maart 1951. Lasten voor koper vanaf 1 Januari 1951. Betaling kooppenningen uiterlijk 31 Januari 1951.

**Telefonisch aangesloten onder No. 446**
**L. A. v. Geffen**
**Eetsalon „Bambi"**
Ridder van Cuyckstraat 13.

**Met pijnlijke voeten**
naar
**Pedicure**
**Wies Gemen**
Stationstraat 14 Boxtel

't Stukje spek wordt al kleiner moeder!
Koop nu dan in
**'t ANKER**
**de fijnste Gelderse Rookworst**
verlaagd van 43 tot **34** ct per 100 gr.
Runder-Rookvlees 50 ct.
Paardenrookvlees 42 ct.
Voor boterhambelegging
**Prima Speculaas**
groot blik ongeveer 2 kg slechts f 2,75
Levensmiddelenbedrijf
**'t ANKER**
v. Hornstraat 12

# Wij zijn het met Witteveen eens:

*„Beter gekleed, minder besteed", dat* **kàn** *samengaan!*

Wij winkelen het liefst in een speciaalzaak, die uitsluitend damesconfectie verkoopt. Zo'n zaak kan nu eenmaal méér bieden dan een ander en wij houden er van een ruime keuze te hebben. Het is heerlijk steeds de nieuwste, aparte modellen in de allerbeste kwaliteiten getoond te krijgen, de perfecte afwerking te zien, en tenslotte te slagen voor minder dan wij oorspronkelijk gedacht hadden. Bovendien word je bij Witteveen prettig geholpen, door dames die een goede smaak hebben.
Gaat U de nieuwe, bijzonder gevarieerde Wintercollectie ook maar eens zien!

*Exclusieve mantels*
in duvetine,
bezet met persirette.
maten: 38 - 44

Witteveen

Eindhoven,
Rechtestraat 50
Amsterdam,
Kalverstraat 45 - 47

## *Voor betere Uurwerken*

- honderd verschillende modellen
- in goud, doublée, chroom
- Zwitsers fabrikaat
- volledige garantie
- aan voordelige prijzen
- vakkundig advies

naar:

*Fa A. v. Vlerken, Boxtel*
*Juwelier* *Kruisstraat 10* *Horloger*

**Bloemenmagazijn „DE ANJER"**
**levert alle Bruidswerk**
enz. in ultra moderne stijl
Breukelsestraat 110 - Telefoon 466

**Maatwerk is niet te vervangen.**
**Kleermakerij CORVERS EN VERHAGEN**
Achter 't Stadhuis 17, 's-Hertogenbosch - Tel. 7567
Adres voor Boxtel: Breukelsestraat 30
Vraagt bezoek of stalen.

## *Een kamer met karakter!*

Sfeer in Uw interieur.

**PRACHTIGE EIKEN HUISKAMER**

Fraai gebeeldhouwd **dressoir** (160 cm. breed), een juweel van meubelkunst. Met zeer mooie glas-in-lood vitrine en zware balpoot. Robuust uitgevoerde **uitschuiftafel**. Twee royale **club-fauteuils**, die door de soepele voorvering het zitten tot een waar genot maken. *Op het binnenwerk heeft U 10 jaar garantie.* Deze beide clubs zijn warm en gedistingeerd gestoffeerd evenals de vier sierlijke **stoelen**, die mede door hun *speciale patent-vering* iets zeer aparts brengen in dit sfeervolle ameublement.
Geheel compleet voor **495.-**

**Heden geëtaleerd**
**„In den Ooievaar"**
**Fa. A. P. VAN DEN BOOMEN-RESINK**
Stationstraat 43 BOXTEL

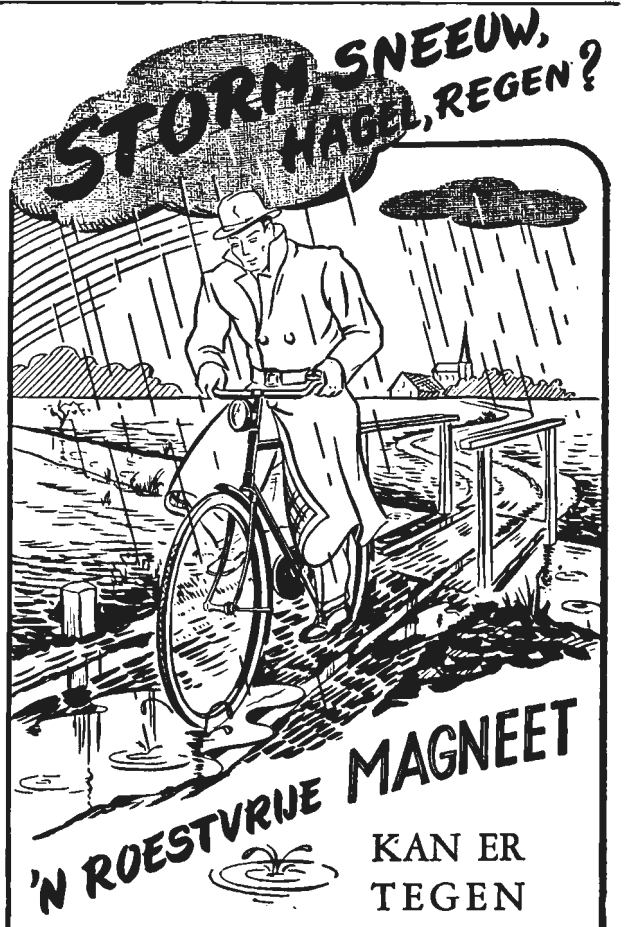


KAN ER TEGEN

'n „Magneet" is daarom de ideale fiets voor ons Hollandse weertje. U kunt met uw „Magneet" door weer en wind rijden en hem desnoods buiten laten staan. Er komt geen roestplekje op, dank zij het nieuwste Amerikaanse verchroom- en laksysteem.
Komt u bij van Boxtel de „Magneet" eens bekijken en.... koop er een.
Zo'n onverwoestbare, roestvrije „Magneet" is een bezit voor vele jaren.

*Ook voor uw roestvrije* „MAGNEET" *naar* VAN BOXTEL!

N.V. HANDELMIJ
**VAN BOXTEL**
CLARISSENSTRAAT 3, BOXTEL, TEL. 479

**De thee is duur**
**MAAR...**

.... omdat De Spar een eigen pakkerij heeft, krijgt U er altijd de allerfijnste melange, zodat U méér lekkere koppen geurige thee uit een pakje haalt! Bovendien.... doordat De Spar zo groot is, kan zij voordeliger zijn en zij geeft U daarom **10% voordeel!**

THEE
*Land van Belofte*
GARANTIE VOOR KWALITEIT
MET HET SPAR-WAARBORGMERK
*Alléén bij de Spar-kruidenier!*

BIJLAGE No. 308 20 OCTOBER 1950

Brabant's Centrum

# De minister van oorlog afgetreden

## en onze nationale belangen....

Het Parlement heeft na zijn vernietigende critiek op mr. Schokking, deze bewindsman gelegenheid geschonken tot een eervolle terugtocht. Het stuurde de minister niet naar huis, maar de minister besloot, nadat de critiek was uitgesproken, zelf heen tegaan.

Dit besluit siert hem. Hij stelde landsbelang boven persoonlijke ambitie. En het behoeft geen miskenning te zijn van de algemene kwaliteiten van een minister, indien men van oordeel is, dat hij tegen een abnormale taak niet opgewassen is. Het beheer van de militaire departementen schept in deze dagen een schier ondragelijke verantwoordelijkheid. Ook vroeger — men denke aan de lotgevallen van het ministerie Rink-de Meester — was de landsverdediging dikwijls een object van politieke moeilijkheden.

Maar over het algemeen traden, vóór de tweede wereldoorlog, toen Nederland nog neutraliteitspolitiek voerde, de militaire departementen op de achtergrond. Thans staan zij in het volle licht. Een neutrale mogendheid heeft te zorgen voor een zo goed mogelijke verdediging van het eigen gebied en de minister van Oorlog heeft er voor te zorgen, dat de afweer van eventuele bedreiging van het nationale grondgebied technisch in orde is en dat zijn voorzieningen daarbij zo zuinig mogelijk geschieden. De minister van Buitenlandse Zaken laveert dan wel zo handig door de wateren der internationale politiek, dat het scheepje van Staat behouden blijft.

Maar deze toestand is, voor Nederland, na de tweede wereldoorlog, radicaal gewijzigd. Willens of onwillens hebben wij onze neutraliteitspolitiek of zelfstandigheidspolitiek zoals zij ook wel heette, moeten prijs geven.

Wij zijn gekluisterd in een verbond van mogendheden — waaronder de machtigsten der aarde — en wij hebben ons contingent te leveren aan een internationale combinatie van legers. Niet de gedachte van de onmiddellijke verdediging van het eigen grondgebied maar die van grotere gebieden, van werelddelen, waarin Nederland besloten ligt, treedt op de voorgrond. De voorstelling is dan deze, dat door het terugdringen der agressie van vijandige grote blokken, indirect ook de veiligheid van Nederland verzekerd is.

Het defensiebeleid krijgt hiermede een nieuw, een veel omvangrijker en ingewikkelder karakter. Het gaat deel uitmaken van het buitenlands beleid. Nederland zal samensprekingen houden met de militaire instanties van buitenlandse machten en de Nederlandse militaire deskundigen, de leiding van de militaire departementen zal er daarbij nauwlettend voor moeten waken, dat het rechtstreeks belang van ons land hij de te nemen besluiten zal worden gediend.

—o—

Er dreigen hier grote gevaren. Het oppercommando van de verenigde legers zal in buitenlandse handen zijn. En het is de vraag, of niet bij de definitieve krijgsplannen ten bate van het geheel, Nederland zal worden prijsgegeven. Het is denkbaar, dat in een bepaalde strategie, Nederland althans voorlopig, zal worden opgeofferd. De eerste indrukken omtrent de stemming, die er ten onzen opzichte in het buitenland heerst, zijn niet bemoedigend.

Er is een neiging, in de Verenigde Staten, om de Nederlandse vloot weg te schakelen uit het algemene verdedigingssysteem. Datgene, waaraan Nederland zijn grootheid dankt, onze marine, dat element, dat met onze traditie, ons volkskarakter, onze volksbekwaamheid verweven is, **de zee,** het wordt verlooochend door machtige figuren uit de kring onzer bondgenoten. Michiel de Ruyter zou zich omkeren in zijn graf.

Wij kunnen alleen vaststellen, dat de vernedering van onze natie regelmatig wordt voortgezet. Eerst dwong een onwelwillende Veiligheidsraad ons tot het afscheuren van een deel van het Rijk, waarbij de verdiensten die Nederland heeft ten aanzien van Indië, werden miskend, thans minacht men de glorie van Nederland en wijst onze medewerking af op het gebied, waar wij het meest deskundig zijn.

Het is een nationaal belang, dat de kloekste en behendigste mannen naar de internationale bijeenkomst worden afgevaardigd om voor ons nationale recht te kampen, voor de onmiddellijke en ononderbroken verzekering van onze veiligheid en zelfstandigheid en het is begrijpelijk, dat een minister zich niet opgewassen gevoelt tegen de ongekende zwaarte van de noodwendige taak hier leiding te geven.

Maar de internationale afdeling van hun beleid is niet de enige reden, waarom de militaire departementen een buitengewone bestuursbekwaamheid vereisen. Er bestaan voor een minister van defensie nog twee moeilijkheden, die gebieden dat tot dit ambt alleen mannen van ongemene kracht en ongemene bekwaamheid worden gekozen.

Wij doelen op het psychologisch en op het financieel element, dat in het bewind over de militaire aangelegenheden besloten ligt. Het psychologisch element. Er is voor de dienst in Indië veel van onze jonge mannen gevergd. Zij hebben recht op herplaatsing in onze arbeidsgemeenschap, op hervatting van hun studie. Bij het oproepen der lichtingen moet het beleid aldus zijn, dat de reeds getroffenen niet opnieuw getroffen worden. De keuze der jaarklassen heeft een prominent belang. Het financieel element. De militaire post op de begroting is de belangrijkste. Zij is zo hoog, dat de gehele toestand van malaise en fiscale uitmergeling die wij beleven, er door wordt bepaald. De grootste doeltreffendheid en tegelijk de grootste zuinigheid zijn hier geboden. In zekere zin heeft de minister van defensie een stuk van de volkswelvaart in zijn hand.

—o—

Minister Schokking is 't slachtoffer geworden van de slechte politiek, waaronder wij lijden. Men kan niet verkeerder doen dan in een tijd van baarlijke nood, de regerinig des lands afhankelijk te maken van partij-politiek.

Dat bepaalde partijen tevreden gesteld worden door een zetel in het landsbestuur en daarmede de steun van de kamer wordt gewonnen..... men kan het zich voorstellen in normale tijden. Maar in onze tijd hebben wij alle politiek geschipper achterwege te laten en vragen wij slechts naar uiterst bekwame, uiterst kloeke en zelfbewuste regeerders.

Het water wast, en de dijk kan alleen gedicht worden door krachtige handen.

Dr. P. H. Ritter Jr.

# Arbeidsbureau Boxtel

VRAAG: 1 volslagen smid; 1 metselaar; 1 loopknecht in kruideniersbedrijf; 1 leerl. wasserijknecht; aspirant agenten van politie voor grote stad i. h. Westen v. h. land (± 21—28 jaar); leerjongens voor sigarenindustrie; arbeidskrachten voor metaal-montagewerk 18—35 jaar; leerjongens voor schoenindnustrie Oisterwijk; jonge krachten voor houtwarenfabriek; jonge jongens voor textielindustrie; 1 stucadoor; meisjes voor huishouding, wasserij, sigaren-, textielindustrie.

AANBOD: 2 auto-monteurs; 2 leerl. electr.- en radiomonteurs; 2 bankwerkers; 1 bakker, gemengd bedrijf; leerl. timmerman; schilder, 1 hulpkok; 2 chauffeurs; 1 leerl. verkoper; 2 magazijnbedienden; kinderjuffrouw; mannelijke krachten met en zonder ervaring; naaimachinemonteur.

Inlichtingen Arbeidsbureau Boxtel.

# WEERPRAATJE

## OCTOBERMAANDEN MET SCHERPE KOUDE-INVALLEN.

### In 1908 werd in ons land in October al geschaatst !

(Van onze weerkundige medewerker).

Gelukkig is het klimaat van ons land van dien aard, dat er maar zeer zelden zulke abnormale weerstoestanden voorkomen, dat deze catastrophale gevolgen hebben. In de zomer komt er af en toe wel eens een scherpe droogteperiode voor, welke soms tot schadelijke gevolgen kan leiden en ook de zeer natte Septembermaand van dit jaar heeft op het platteland, waar de oogst van aardappelen en suikerbieten op volle gang is, veel ongerief veroorzaakt Maar over veel vreemde eenden in onze bijt hebben wij toch niet te klagen.

Daarom juist is het voor velen misschien interessant om met de uiterste weertijden in een bepaalde maand of seizoen eens kennis te maken. Daar hebben we b.v. de Octobermaand, waar wij thans midden in zitten. Wanneer wij deze maand over de periode van de laatste 30 jaren eens nader onder de loupe nemen en wij slaan de waarnemingen in deze reeks van jaren er eens op na, dan zien wij, dat October zich niet altijd als een reeds wat onstuimig wordende herfstmaand kenmerkt, maar zo af en toe ook al winterse allures heeft. Het meest extreme voorbeeld hiervan moge October 1908 zijn. Gemiddeld was deze maand niet te koud, maar in de periode van 19—23 October trad er een ongekende koude-inval op. In het midden en noorden van ons land daalde daarbij het kwik in verschillende nachten tot —4 à —6 gr. C. In Friesland liepen de kinderen uit verschillende dorpen al over het ijs in de sloten. In Hengelo (O.) moesten de scholen worden gesloten, daar er nog geen kachels waren gezet en het zonder kachel niet meer te harden was. Het buitengewone van deze onverwacht scherpe koude-inval was wel het in het begin van de maand voorafgaande zeer warme weer. Op 2 October steeg het kwik in De Bilt nog tot een zomerse waarde van 26.3 gr. C. en in Groningen werd zelfs een voor October record hoge temperatuur van 27 gr. C. waargenomen, terwijl op dit zelfde station 19 dagen later, n.l. op 21 October, een voor October record lage temperatuur van —4.6 gr. C werd genoteerd. Geen wonder dan ook, dat deze koude-inval velen heeft overvallen. Op het platteland zullen toen zeker nog heel wat te velde staande gewassen zijn bevroren. Plaatselijk zal het in genoemde periode zeker 6 gr. C. hebben gevroren. In De Bilt bedroeg het absolute minimum —3.7 gr. C. op de 25ste van dat zelfde jaar viel er in grote delen van ons land al flink wat sneeuw. De vroegste sneeuw sedert 1900 viel op 22 October in 1906. Wij moeten tot 30 October 1941 terug gaan om de laatste in October gevallen sneeuw te vinden (dit voor De Bilt!). De record laagste temperatuur te De Bilt in deze maand waargenomen, bedroeg —7,8 gr. C. op 28 October 1931, terwijl op 10 cm boven de grond op dit zelfde station op 26 October 1922 zelfs een temperatuur van —10.3 gr. C. werd afgelezen.

Zoals U ziet, kan het in de Octobermaand soms al volop winters toegaan met sneeuw en matige tot strenge vorst. Het is maar goed dat dergelijke uitersten een zeldzaamheid blijven, maar laten wij toch op onze hoede blijven, daar nog elk jaar weer nieuwe records worden gebroken zowel in gunstige als in ongunstige zin.

(Nadruk verboden).

# VIER NOVEMBER

## de Dag der Gevallenen

### Een mooi initiatief van Katholiek Thuisfront.

Op Zaterdag 4 November, om 10.30 uur zal op initiatief van het Hoofdbestuur van Katholiek Thuisfront in de Kathedraal van Den Bosch een Plechtige Mis van Requiem worden opgedragen voor de zielerust van de gesneuvelde en gestorven militairen van Marine, Land- en Luchtmacht en de K.N.I.L. De plechtigheid zal door vele hoge kerkelijke en wereldlijke autoriteiten worden bijgewoond. De erewacht en dodenwacht zullen gevormd worden door de militairen van het Corps Stoottroepen uit Den Bosch. De familieleden van de slachtoffers hebben toegang tot deze plechtige herdenking en kunnen kaarten aanvragen bij Katholiek Thuisfront, Gedempte Burgwal 14, Den Haag.

Dit initiatief van Katholiek Thuisfront zal de vele ouders, die nimmer hun zoon, of de jonge vrouwen, die nimmer haar man uit de militaire dienst thuis kregen, tot troost zijn. Want hieruit blijkt, dat zij, die het zwaarste offer brachten, welk een mens kan brengen, niet zijn vergeten. Katholiek Thuisfront zal blijven bidden voor de matroos van de Javazee, voor de doodgeranselde van de Birmaweg, voor de verhongerde in de kampen, voor de moe gestredene en bezwekene in het korte Nederlandse oorlogsgeweld, voor de onbekende op een Indonesisch ereveldje. Zij allen hadden het leven gewild, maar onze zaak eiste hun leven op..... zij stierven voor het Vaderland.

Reeds eerder gaf Katholiek Thuisfront blijk van eerbied voor dit onmeetbaar offer van de militair en van zorg voor de ziel van de overleden soldaat. Niet alleen werden de Erevelden van Indonesië, door de zorg van Katholiek Thuisfront verfraaid, maar tevens zullen in Indonesië, waar 21 Erevelden zijn, op de graven van onze helden tien jaar lang heilige Missen worden opgedragen.

Het plechtig gedenken op Zaterdag 4 November zal vele ouders naar de Kathedraal van Den Bosch brengen en zij zullen getroost worden door een gezamenlijk gedragen leed en door het gebed en medeleven van Katholiek Nederland.

Die, ver van land en lieven, vielen
of stierven in een lazaret,
vergeet hen niet, gedenk hun zielen
toch onverflauwd in Uw gebed.

# VOOR DE BALIE

Twee en zestig was de man, maar zijn lichte regenjas, grijze pak, bruine schoenen en zwierige witte kuif maakten hem jonger. „Wagenmaker", van beroep. Hij klopte bij de politierechter aan om een poosje naar Veenhuizen te mogen.

„Veenhuizen?" herhaalde de rechter vol afgrijzen. „Dat is niet meer zoals vroeger. We willen je best een poosje naar een Rijkswerkinrichting sturen, maar je kunt toch nog wel werken?"

„Ik kan het nog wel", zei de wagenmaker, „maar ze willen me niet meer".

„Voor hoe lang wil je dan naar de R.W.I.?"

„Twee en een half jaar graag, edelachtbare. Dan ben ik vijf en zestig en dan krijg ik pensioen van Drees".

„Ja, maar da's toch te erg", vond de officier, „weet je wel, dat 't daar helemaal niet plezierig is? Je komt daar tussen allerlei schorriemorrie te zitten!"

„Ik ga er niet voor m'n plezier heen, edelachtbare. Maar ik moet toch een dak boven m'n hoofd hebben? En eten? Ik wil er wel voor werken. Ze hoeven 't me daar niet voor niets te geven. Als ik straks het pensioen van Drees krijg, dan red ik me wel weer".

Het was kennelijk een amateur, deze zogenaamde landloper. Een vreemde eend in de doorgaans goedgevulde bijt van landlopers. En zijn verhaal was niet vrolijk.

**In de papiermolen.**

Wagenmaker was zijn beroep en hij had acht en dertig jaar bij dezelfde baas gewerkt. Zijn vrouw was enkele jaren geleden overleden. Kinderen had hij niet. Langzamerhand was hij een dagje ouder geworden en de baas vond, dat hij niet zo goed meer mee kon. Zo werd het loon verlaagd. Tenslotte kon hij het er niet meer voor doen. Toen ging hij aan het solliciteren. Het duurde lang, maar eindelijk kreeg hij een baantje in een andere plaats. Hij haalde een verhuisbiljet en toog naar de nieuwe baas.

Maar toen hij met het verhuisbiljet aan het gemeentehuis in zijn nieuwe woonplaats kwam, vroeg men hem tegelijk naar de vestigingsvergunning. Vestigingsvergunning? Nooit van gehoord. Ja, maar hij moest toch een vestigingsvergunning hebben. Hij had toch een verhuisvergunning en hij had toch zijn werk? Dat was niet voldoende. Een vestigingsvergunning moest er zijn.

De vestigingsvergunning kwam niet. De baas kreeg er last mee. De politie kwam aan de deur. „Ik heb nog nooit iets met de politie te doen gehad", zei de baas. „Ik had eigenlijk liever dat je maar weer ging". Ook de kostbaas kreeg er last mee. Die mocht geen mensen in huis hebben zonder vestigingsvergunning.

Zo raakte de wagenmaker op zijn oude dag aan het zwerven. Overal vroeg hij om werk. Niemand kon hem gebruiken. Het laatste geld raakte op. Hij bleef doorgaan in de koppige hoop, dat het nog wel ergens zou lukken, bij een boer, of in een fabriek. „Al zou ik alleen maar voor de kost werken, zonder loon", zei hij, „tot ik vijf en zestig ben". Maar nergens lukte het. Tenslotte besloot hij naar de Rijkswerkinrichting te gaan.

**Noodoplossing.**

De officier voelde er niets voor en de rechter evenmin. De deurwaarder werd er bij gehaald en de parketwacht en tenslotte kreeg hij een parketwachter mee naar het politiebureau met het verzoek, hem daar voorlopig nachtlogies te verstrekken. Een liefdadige instelling zal de eerste dagen zijn maaltijden bekostigen. Verder zal sociale zaken een oplossing moeten vinden.

„Maar als 't nu niet lukt?" vroeg de man, die op zijn oude dag was fijngemalen tussen verhuisbiljetten en vestigingsvergunningen en die nu — waarschijnlijk geheel onverwacht — achter de groene tafel zoveel menselijk begrip ontmoette. „Dan kun je altijd nog naar de R.W.I.", zei de officier.

„En die zaak?" vroeg de griffier.

„Voor onbepaalde tijd aangehouden".

Willy H. Heitling.

# Waarschuwing

De laatste tijd blijkt, dat er ernstige verwarring ontstaat in verband met praktijken van een particulier laboratorium voor grondonderzoek, dat zich in de stad Groningen heeft gevestigd (oude Boteringestraat 53).

Met nadruk wijzen wij erop, dat het Bedrijfslaboratorium voor Grondonderboek niets uitstaande heeft met particuliere laboratoria, daarmede **géén** contact heeft en dit ook zeer bepaald niet wenst.

Onze Dienst heeft geen eigen monsternemers; de monsters worden of door de boeren zelf, of door bemiddeling van de assistenten van de Rijksland- en tuinbouw Voorlichtingsdienst genomen.

De verschillende particuliere laboratoria passen geheel afwijkende methoden van onderzoek toe, die niet op Nederlandse proefvelden zijn getoetst, zodat de adviesbasis ónvoldoende betrouwbaar is. De Rijkslandbouwvoorlichtingsdienst geeft hierop dan ook geen advies.

Het Bedrijfslaboratorium voor Grondonderzoek is gevestigd te:

Geldrop, Papenvoort 138,

Men zij dus gewaarschuwd. Indien men twijfelt, neme men contact op met de assistenten van de Land- of **Tuinbouw** Voorlichtingsdienst of schrijve **men aan** één van bovenstaande adressen.

Verrast door de hartelijke ontvangst bij mijn thuiskomst uit Indonesië betuig ik hierbij, mede namens ouders, broers en zusjes, mijn hartelijke dank aan Z.E. Heer Pastoor, familie, Kath. Thuisfront, de Fanfare, R.K.J.B. en buurtbewoners voor de versieringen aangebracht bij mijn ouderlijk huis en de cadeaux die mij aangeboden werden.

H. M. v. OSCH

Gemonde 10.

Mede namens mijn familie dank ik H.H. Geestelijken, het Gemeentebestuur, R.K. Thuisfront, Fanfare Concordia, het Gemengd Koor Ons Genoegen en vooral de buurt voor de betoonde belangstelling en de prachtige cadeaux bij mijn thuiskomst uit Indonesië.

Dpl. Sold. J. v. DRUNEN

Kerkeind A 120, Liempde

H.H. Vogelliefhebbers! Vogelgaas 1 m breed *f* 1,35 per meter. H. Hazenberg, Eindhovenseweg 43, Boxtel.

Biedt zich aan net R.K. meisje voor 2 dagen per week als hulp in de huishouding. Bevragen Molenstraat 19.

Te koop twee dragende varkens, 15 weken drachtig, en een partij dekstro. Fr. v. d. Meijden, Negena 12.

Te koop bij Jennissen, Liempde, Vrilkhoven, drachtige zeugen N.L., zware driften, gemerkte en ongemerkte, ook ruilen tegen gusten, jonge kippen aan de leg, een wanmolen en een hakselmachine, beide zo goed als nieuw.

Te koop: tweedehands halftransportrijwiel (laag model) merk Burgers. Kerkstraat 2.

Te koop: een toom zware biggen. A. Schoenmakers, Munsel 25.

Te koop: Een z.g.a.n. blauwe fornuiskachel. Ook een kinderwagen *f* 10,—. van Leeuwenstraat 52.

Flink meisje gevraagd, voor dag en nacht, of voor hele dagen. In doktershuis. Mevr. Marguy, p/a Dr. C. Hoek, Boxtel.

Te koop 15 weken dragend varken V.D.L. H. v. d. Loo, Schijndelsedijk 5.

Biggen te koop, waaronder gemerkte N.L. Albert van Hal, Onrooi 14.

Goed onderhouden Kinderwagen te koop voor ieder aannemelijk bod. Hertogenstraat 9.

Te koop gebruikte, geëmailleerde haardkachel met plaat. Prijs *f* 40,—. Te bevragen Molenstraat 19.

HORLOGES, WEKKERS, KLOKKEN
Reparaties in één week klaar
Brillen in één dag klaar
F. P. v. LANGEN, Stationstr. 62
Horloger - Opticiën - Juwelier
ALLES ONDER GARANTIE

SPECIAAL ADRES VOOR
ophalen ladders in Nylonkousen
met de nieuwste Desmo-machine.
H. v. KESSEL, Spoorstraat 2
Kousenreparatie - Uitleenbibliotheek „De Ster"

N.V. ORGANON
Fabricage afdeling Boxtel
VRAAGT ENIGE
Nette Werksters
voor namiddag en vroege avonduren
Aanmelden aan de fabriek,
Boseind No. 2

Het laatste
Televisie Nieuws
Philips Televisie ontvangers binnenkort leverbaar in volgorde van ontvangen opdrachten.
Demonstratie en deskundige voorlichting zonder enige verplichting.
Radiodienst VAN BOXTEL
Clarissenstraat 3 - Telefoon 479 - BOXTEL
PHILIPS speciaal zaak
voor Radio en Televisie

Als het gaat over Zaden of Bloemen
Steeds hoort ge dan v. Zogchel noemen

DE GRUYTER'S
Snoepje van de week
een zakje heerlijke versnaperingen
en een kinderverrassing 10 ct
923
BIJ AANKOOP VAN FL. 2,50 DE GRUYTER-ARTIKELEN

Accountantskantoor van
H. CUPPEN
Lid: Nederl. Genootschap v. Accountants
Lid: Bond van Belastingconsulenten
Den Bosch
Van Noremborghstraat 74, Tel. 8010
Boxtel
Prins Bernhardstraat 32, Tel 512
BOEKHOUDINGEN en
BELASTINGZAKEN

# DE SPAR viert feest

**NOG STEEDS VOORDELEN EN VERRASSINGEN**

Reeds twee weken is het feest voor de Spar-klanten. Een stroom van verrassende aanbiedingen. — Zie onze grote krant met bijna 50 voordelen en verrassingen. Nu meer dan ooit:

**Kopen bij De Spar is sparen bij de koop.**

**EXTRA DEZE WEEK**

Bij aankoop van f 5.— aan boodschappen (uitgezonderd boter en suiker)

**2 rollen PEPERMUNT van 30 voor 15 cent**

(geldig van 19 tot 26 Oct. 1950)

**KOFFIE EN THEE 10% VOORDELIGER**

Alleen bij de Spar-kruidenier „Land van Belofte" koffie en thee. Het fijnste van het fijnste met 10% voordeel in Sparzegels

**DE SPAR**

ZELFSTANDIGE KRUIDENIERS

---

*Deze week:*

**Jongens- en Herenkleding**

**door tijdige inkoop nog geen verhoogde wolprijzen**

JONGEHEREN JAS
pracht kwaliteit, in de maten 6 tot en met 14. Voor de leeftijd van 10 jaar 64,50, 57,50 — **46.75**

HEREN ULSTER
zware wollen kwaliteit, pracht modetinten 98,–, 89,– — **86.50**

HEREN DEMI'S
met en zonder band prima afwerking f 73,50 — **67.85**

Ook in lodenstof en gabardine brengen wij een goede collectie.

PASVORM EN AFWERKING ZIJN PRIMA.

Kom even kijken

**„In den Ooievaar"**

Fa A. P. v. d. Boomen-Piesink

STATIONSTRAAT 43

BOXTEL

---

*De beste aanvulling van Uw Koffie rantsoen!*

DOUWE EGBERTS

FAMA

45 cent per 250 gram

F7

---

*Laatste Nieuws!*

# SOLEX

**uit voorraad leverbaar**

★

Rijwielhandel **„DE FAVORIET"**

**P. C. v. GOOL**

**Rechterstraat 46, Boxtel**

★

*Ook verkrijgbaar op gemakkelijke betalingsvoorwaarden.*

---

*Onder de steigers door!!...*

**IS ONZE INGANG**

Het is wel vreemd, doch onze verkoop gaat gewoon door precies als voorheen. Laat dit dus geen obstakel zijn, doch komt U overtuigen van onze enorme sortering IN AL ONZE AFDELINGEN.

**F. J. WITTEVEEN'S**

Manufacturen & Confectiebedrijf

Rechterstraat 18 Boxtel

---

**Margriet v. Oerle**

**Logopaediste**

Gedipl. Spraaklerares

houdt iedere Woensdag van 14-15 u. spreekuur in 't Ziekenhuis te Boxtel

---

**H.H. Landbouwers**

**Bietensnijders met reiniging**

Bietensnijdersmessen no. 5 f 18,—, no. 6 f 23,—

Ploegscharen Turnus 5 f 8,30

Mestkruiwagens f 39.—

Alles uit voorraad

**H. Hazenberg**

Eindhovenseweg 43

---

uw **„Braderie"** succeshoekje

**PRACHTIGE PLUCHE TAFELKLEDEN**

Perzische dessins 140 × 170 cm — **18,75**

**DUO HOLLANDSE DOEKEN**

Schitterende patronen 90 × 90 cm — **10,45**

*F. J. Witteveen*

BOXTEL

---

*Een goed Parelcollier*

*is onmisbaar bij Uw kleding*

Deze week etaleren wij een zeer grote collectie parelcolliers.

*Fa A. v. Vlerken, Boxtel*

*Juwelier - Horloger* *Kruisstraat 10*

---

**Mag. „DE BIJENKORF"**

**A. VAN KOL**

BOXTEL Stationstr. 55 - Tel 406
Markt 14 - Tel. 489
SCHIJNDEL - Hoefdstr. 146 - Tel. 389

**Aardewerk!!!**

Wederom ontvangen een grote partij

| | | |
|---|---|---|
| WASSTELLEN, 5 delig | | 12,25 |
| KOFFIEPOTTEN | crème | 3,35 |
| MELKKANNEN, 1 Ltr | „ | 1,45 |
| SUIKERPOTTEN | „ | 1,15 |
| MELKKANNETJES | | 0,70 |
| BOTERVLOTEN | „ | 1,95 |
| SAUSKOMMEN | „ | 1,95 |
| BROODSCHALEN | „ | 1,75 |
| KOFFIEKOPPEN | „ | 0,26 |
| DIEPE BORDEN | „ | 0,38 |
| PLATTE BORDEN | „ | 0,38 |
| ONTBIJTBORDJES | „ | 0,31 |
| VLEESSCHAALTJES | „ | 0,75 |
| KOP EN SCHOTEL | „ | 0,46 |
| SOEP KOP EN SCHOTELS | crème | 0,97 |
| EIERDOPJES | „ | 0,22 |

**Voor de winter brengen wij U**

| | | |
|---|---|---|
| KOLENZEVEN | 1,25, | 1,05 |
| KOLENKITTEN | 3,15, | 2,89 |
| KOLENSCHOPPEN | | |
| KACHELHAAKJES | | 0,20 |
| BEDKRUIKEN, uit een stuk | | 2,20 |
| EMAILLE NACHTPO'S, in alle prijzen. | | |

**U slaagt beslist in**

**„DE BIJENKORF"**

---

# Vernieuwing

OF

# Aanvulling

VOOR

**uw slaapkamers!**

**LEDIKANTEN, PORIEN EIKEN**
2 PERSOONS 64.50 - 54.50 - 52.50 - 44.50 - 39.50

**GEZONDHEIDSMATRASSEN**
2 PERSOONS 54.00 - 46.50 - 39.50 - 29.50 - 27.50

**BEDSTELLEN, KAPOK OF BINNENVERING**
2 PERSOONS 182.50 - 176.50 - 149.50

**WOLLEN DEKENS**
2 PERSOONS 47.50 - 46.50 - 36.50 - 26.90

**GESTIKTE DEKENS**
2 PERSOONS 35.50 - 32.50 - 31.50 - 23.50

**GEKLEURDE MOLTON DEKENS**
2 PERSOONS 13.75 - 13.50 - 11.75 - 10.95 - 10.75

**Komt U 'ns naar onze etalage's kijken!**

*F. J. Witteveen*

*BOXTEL*

6e JAARGANG No. 309 27 OCTOBER 1950

# Brabant's Centrum

Redactie en Administratie
MOLENSTRAAT 19
TELEF. 513 — GIRO 277703

VOORHEEN BOXTELSCHE COURANT

Advertentieprijs: 10 ct. p. kol. m.m.
Bij contract speciale tarieven.
Kleine advertentiën 6 ct. per woord.

KATHOLIEK WEEKBLAD VOOR BOXTEL EN OMGEVING

# WIJ GROETEN U, O KONINGIN!

Het leven van menig Christen is totaal veranderd doordat hij plotseling zag, dat Christus een mens is met een menselijk hart. Christus is gevoelig voor onze inspanningen, Hij buigt zich over onze zwakheid, voelt onze noden aan: Hij is onze Levende Leider.
Hoevelen zijn helden geworden door de ontdekking van het kloppende Hart van de Koning der Eeuwen.
In ieder van ons brandt een vonk van grootheid en offerzin. Christus vraagt onze trouw en de toewijding aan Zijn zaak tot de laatste ademtocht. Hij weet dat Hij waard is dat we alles voor Hem over hebben.
Zo, in 't licht van 't Christus-Koningfeest, moeten wij zien de toewijding aan Onze Koningin. Ook Zij lééft. We hebben een Koningin die met ziel en lichaam ten hemel is opgenomen. Dat heeft in geheel Europa steeds iedere Katholiek spontaan aanvaard. Haar Onbevlekte Hart is levend, kloppend, meetrillend met het onze. Omdat het Hart nooit door enige zonde werd besmet, mocht het niet aan 't bederf van 't graf worden prijsgegeven. Onbevlekt ontvangen, onbevlekt gebleven en voor eeuwig verheerlijkt.
Onder dat Hart heeft Zij de Koning gedragen, daarom wil Christus niet in de hemel zijn zonder Haar, met Wie Hij op aarde zo innig omging.
In de hemel pas kon het koninklijk voorrecht van Maria in geheel z'n omvang worden afgekondigd. Wij kunnen nog niet ten volle inzien, wat de Engelen reeds lang in verrukking bracht. Glorieuze Hemelvaart, glorieuze Kroning.
En toch..... ook wij verlangen naar de eerste November: ten aanhore van heel de wereld zal de Plaatsbekleder van Christus Haar Hemelvaart als onfeilbare geloofswaarheid afkondigen.
Er is angst in deze wereld: politieke omwenteling, verwarring zonder weerga, wapengeweld en oorlogsdreiging: nu tegen de achtergrond van deze dreigende duistere nacht verschijnt het stralend visioen van Haar in het volle licht als een teken aan de hemel.
De eeuw van Maria. Nu de kroon op 't werk na 'n hemels offensief.
Vanaf 1830 af is de H. Maagd op een bizondere Manier aan het werk. In dit Heilig Jaar wordt dat werk zeer zeker niet afgesloten, maar wel met een heerlijk hoogtepunt bekroond. Dat hemels offensief is onvergelijkelijk veel sterker dan de werken van de duisternis, die in de laatste honderd jaar een ontstellend hoogte punt schijnen bereikt te hebben.
Het Mysterie van de eeuwige strijd tussen goed en kwaad.
Ziehier enkele feiten:

**1830** Verschijning te Parijs. Wonderbare Medaille.
**1854** Dogma van Maria Onbevlekt Ontvangen.
**1858** Verschijningen te Lourdes.
**1883 – 1893** Tien Rozenkrans-encyclieken van Paus Leo XIII.
**1904** Encycliek van Pius X over Maria.
**1917** Verschijningen te Fatima.
**1921** Instelling van het Feest van Maria Middelares.
**1931** Eeuwfeest van Efese. Instelling van het feest van Maria Moederschap. 11 October.
**1937** Rozenkrans-Encycliek van Paus Pius XI.
**1942** Toewijding van de wereld aan 't Onbevlekt Hart van Maria.
**1943 – 1948** Verschillende Pauselijke uitspraken over Maria's-ten-hemel-opneming.
**1950** Dogma van Maria-ten-hemel-opneming.

Nog eens niet vermeld de verschijningen te Banneux, Beauraing, Tre Fontane..... enz. De Moeder Gods doet de mensen geweld aan om ze te bekeren.
Daarom willen wij op 1 November dit feest van de Dogmaverklaring plechtig vieren door een schone lichtprocessie ter ere van de Moeder Gods.

## De Intentie

De processie is bedoeld als een hulde aan Maria, die ten Hemel is opgenomen en met glorie gekroond. Het is deze keer eens geen boete-tocht; ook niet een processie, om een gunst af te smeken. De lichtstoet van 1 November is bedoeld louter als uiting van onze vreugde. Daarom gaan we met kaarsen en fakkels, zoals ook gebeurde die eerste keer, 1500 jaar geleden, toen het volk van de stad Ephese een fakkeloptocht hield.
Openlijk houdt de plaatsbekleder van Christus ons de ten-Hemel-opneming van Maria als geloofswaarheid voor. Publiek, ten aanhore van geheel de wereld, met alle statie en pracht welke daarmee gepaard gaan volgens het ceremonieel der Kerk.
Daarom gaan ook wij naar het meest publieke gedeelte van Boxtel, tot vóór het raadhuis.
Maar het is een processie!
Laten we daarom blij doch devoot meezingen. Zingen is dubbel bidden.
Laten we de orde tonen en de discipline welke passen aan het volk, dat defileert voor Zijn Koningin!
Laten we goed de aanwijzingen volgen: de scholen van onderwijzers, onderwijzeressen;
de jeugdorganisaties van hun besturen.
Voorop lopen de studenten van Stapelen, daarna groepen van de meisjesscholen, dan van de jongensscholen: deze groepen worden gescheiden door leden van de jeugdbeweging. Daarna volgen — alles naar de aanwijzingen, welke gegeven worden — de groepen van andere organisaties, welke mee willen doen met deze processie.
Het is de bedoeling, dat alle groepen met oneven plaatsnummers (dus 1, 3, 5 enz.) beginnen met het dogmalied: „Laat ons nu bejuichen". Als dit lied **helemaal** afgezongen is, beginnen de even groepen (dus 2, 4, 6 enz.)
Elke groep heeft voorzangers (of een koortje) welke telkens een geheel vers mét refrein voorzingen
Terwijl de groep niet zingt, wordt de rozenkrans voorgebeden.
Er mogen dus alleen gesloten groepen aan deze processie deelnemen, welke zelf kunnen zorgen (of het bestuur) voor discipline, voorzang, gebed.
De kaarsen zijn te bekomen voor de scholen bij het onderwijspersoneel, vanaf Zondag bij de koster, waar dan tevens de programmas te verkrijgen zijn.
Niemand mag aan de processie deel nemen zonder kaars.
Op de Markt zal worden voorgezongen door de studenten van Stapelen.
Mocht de processie onverhoopt wegens al te slecht weer niet door de straten kunnen trekken, dan zal er bijtijds worden gewaarschuwd.
Mocht het onderweg gaan regenen dan is het de bedoeling dat dan geheel de jeugd samenkomt in de kerk van Sint Petrus. Dan zullen we daar onze kaarsen offeren aan Onze Lieve Vrouw, we zullen er defileren voor haar beeld, onze liederen zingen en dagen nadien zal te zien zijn aan de kaarsjes, welke er branden, hoe schoon de hulde bedoeld was, welke wij bij goed weer voor Maria hadden klaargemaakt.
In het lied: „Laat ons nu bejuichen" is sprake van Rusland.
In het Oosten is Maria altijd bijzonder vereerd. Daar is het concilie van Ephese gehouden en de eerste fakkeloptocht ter ere van Haar. Rusland heeft altijd het feest van Maria-ten-Hemel-opneming met zeer grote luister gevierd. Dat is nu voorbij. Maar er zijn vele sporen van over. In Moskou bijvoorbeeld is de enige kerk, waar ooit de H. Mis mag worden opgedragen (namelijk voor de buitenlandse diplomaten, door een buitenlands priester) aan Maria-ten-Hemel-Opneming gewijd.
Velen menen, dat Paus Pius XII daarom nog te meer tot een plechtige afkondiging van dit dogma besloten heeft, om de zegen van Maria af te smeken over de arme gelovigen van Rusland en het Oosten.

**Maakt onze processie devoot door uw Mariabeeldje versierd en in kaarslicht voor de ramen te zetten.**

**Kaarsenverkoop:**
voor de schoolkinderen aan school; — voor de anderen na Zondag bij de kosters.
Zonder kaarsen mag men niet aan de processie deelnemen. De kaarsen worden pas aangestoken als de processie begint te trekken.

## DOGMALIED

**Wijze: Te Lourdes op de Bergen.**

Laat ons nu bejuichen
in 'n dankbaar jubellied
de glorie, die Maria
bij haren Zoon geniet.
Refrein: Ave, Ave, Ave Maria **(bis)**

Gekroond en verheven
is onze Koningin
met ziel en met lichaam
de schone Hemel in.

Ja, eeuwig zal zij leven,
en eeuwig haar hart
meetrillen met het onze
in vreugde en in smart.

Haar sterre klimt hoger
in deze donkre tijd.
Wij hopen weer vaster,
dat Zij ook ons geleidt.

Wij geloven onwrikbaar,
wat Rome heeft verklaard.
Wij geloven als dogma
Maria's Hemelvaart.

Laat eeuwen gaan en komen:
de Kerk staat als een rots
Maria beschermt haar
en ieder Kindje Gods.

Reeds jaren viert Brabant,
de Kerke getrouw,
in midden Augustus
de Hoge Lieve Vrouw.

Bescherme Zij de wereld
en Rusland bovenal,
waar dit feest gevierd werd
het plechtigste van al.

O Moeder wij smeken
Laat niemand alleen
Spreidt Gij Uwe mantel
wijd over ons heen.

## Programma

De **schoolkinderen** komen eerst in hun eigen scholen samen en trekken vandaar naar de Franciscusschool.
De leden van de **jeugdbeweging** vanaf hun troeplokalen.
Verzocht wordt overdag te **vlaggen**.
Langs de processieroute zullen de bewoners zorgen voor versierde en verlichte Mariabeeldjes.
Bij het begin van de tocht zal van 6 uur tot kwart over 6 worden geluid met alle klokken van Boxtel. Alle deelnemers worden verzocht vóór 6 uur aanwezig te zijn. Want de processie begint op tijd.
De schoolkinderen zijn er allen om 6 uur en deze kinderen kunnen we niet laten wachten op eventuele laatkomers. Het geheel kan **niet lang duren**. Met opzet is de route klein gehouden. Op de Markt wordt niet gesproken, doch alleen het programma afgewerkt, wat U hieronder vindt.

**Volgorde van de stoet:**

Studenten en paters Assumptionisten.
Studenten en Witte Paters.
Santa Teresa.
Familie oudere meisjes.
Gidsen van beide parochies.
St. Angela school.
Kajotsters van beide parochies.
St. Jozefschool van Duinendaal.
Uloschool van Duinendaal.
Mariagarde.
Mariacongregatie.
Welpen en Verkenners uit Breukelen.
Jongensscholen van Breukelen.
Welpen en Verkenners St. Paulus.
St. Paulus en St. Petrusschool.
Ulo jongens.
Kajotters en andere jeugdorganisaties.
Jonge Middenstand.
Jonge Boerenstand.
La Salle.
De vetgedrukte groepen zorgen voor een koortje.
Dit koortje kan het best midden in de aangegeven groep staan.
Onderweg wordt het dogmalied gezongen en worden enkele tientjes van de Rozenkrans gebeden.

**Bij aankomst op het Marktplein** zingen allen na het dogma-lied, voorgezongen door de studenten van Stapelen:
Wij groeten U, o Koningin (Lied).
Kort gezamenlijk dankgebed.
„God groet U zuivre Bloeme" (Lied)
Voorlezing van het dogma.
Credo.
Zegen door alle aanwezige priesters.

Alle schoolkinderen vanaf de 4e klas doen mee.

## De eerste lichtstoet ter ere van Maria

Vijftienhonderd jaar geleden (431 na Christus) werd tot dogma uitgeroepen de waarheid dat Maria waarlijk de Moeder van God is. Zo blij waren de mensen met deze beslissing, dat ze midden in de nacht fakkels maakten en in een grote vlammende stoet de bisschoppen naar huis brachten.
Zie hier in het kort iets van deze zeer interessante en ook spannende geschiedenis.

De 2 hoofdpersonen waren beiden patriarch (iets meer dan: aartsbisschop). Beiden hadden een geweldige invloed, de een ten goede, de ander ten kwade; en daarbij een grote macht op politiek gebied. De een kennen wij nog als de heilige Cyrillus van Alexandrië, de ander als de ketter Nestorius.

Over deze beide bisschoppen is tegenwoordig nog veel te doen. De geschriften van Cyrilus worden altijd opnieuw weer bestudeerd in de Katholieke Kerk en de theologen beschouwen deze als zeer belangwekkend. En wat Nestorius betreft: enkele jaren geleden is van hem in Syrië een boek gevonden, waardoor heel de geschiedenis weer opnieuw aan de orde is gekomen.

Nestorius was afkomstig van Syrië Kloosterling geworden in het Christelijke Centrum Antiochië, had hij daar de lessen gevolgd van een priester, die leerde, dat Maria niet de Moeder van God kon zijn. Zeer begaafd redenaar, als hij was, werd Nestorius bekend en overal uitgenodigd om te komen preken. Ook in Europa, in de grote Keizerstad Constantinopel. De monnik kreeg daar zoveel aanzien en invloed, dat hij bij de dood van de patriarch tot opvolger werd werd aangesteld.

Nestorius was scherp en heftig. Het ontbrak hem aan wijze gematigdheid. En dit moest weldra tot conflicten leiden. En tot grote conflicten, want als patriarch-bisschop van Constantinopel had hij een machtige invloed. Constantinopel was een van „de grote vier" van die tijd: Rome, Constantinopel, Antiochië in Syrië en Alexandrië in Egypte.

Nu begon op zekere dag in de keizerstad een monnik te preken en te leren, dat Maria niet de Moeder van God is. De mensen luisterden eerst verwonderd, en gingen hem toen aanbrengen bij Nestorius. Doch deze nam zijn vroegere vriend en medekloosterling in bescherming. Ja, als patriarch-bisschop gaf hij openlijk de monnik gelijk en haalde ook nog de Keizer tot deze ketterij over.

Nu kwam het katholieke volk in verzet. De Keizer trachtte dit met geweld te onderdrukken, doch dat mislukte. Want de monniken van Constantinopel sloten zich aan bij die van Alexandrië in Egypte. De patriarch van Alexandrië, Cyrillus, trad toen in correspondentie met zijn ambtgenoot Nestorius. Doch omdat hij geen bevredigend antwoord kreeg, wendde hij zich tot de Paus van Rome.

De Paus liet geheel de kwestie onderzoeken, stelde eindelijk Cyrillus in het gelijk en..... (en dat was misschien niet erg opportuun) gaf aan hem ook de opdracht om Nestorius tot de orde te roepen, of desnoods plechtig te veroordelen.

Nu had Nestorius met behulp van de Keizer een Kerkvergadering opgeroepen, nog steeds bekend als het concilie van Ephese. Ze wilden de Paus vóór zijn.

De gebeurtenissen volgden elkaar snel op. Een algemeen concilie moest door de Paus worden voorgezeten; doch deze kon zelf niet komen en stuurde daarom enkele gezanten met alle volmachten.

Maar op de bepaalde datum waren lang niet alle bisschoppen aanwezig en ook de gezanten van de Paus niet. Alleen Nestorius was op tijd met 16 andere bisschoppen en vele soldaten. Cyrillus arriveerde vóór de opening met 50 bisschoppen. De patriarch Cyrillus, gemachtigd door de Paus om in deze zaak te beslissen, wachtte enkele dagen tevergeefs op degenen, die nog niet aanwezig waren; riep toen alle aanwezigen samen in de grote Maria-kerk van Ephese en opende plechtig het Concilie. Hierin werd de Goddelijke overlevering onderzocht, Nestorius veroordeeld en afgezet als bisschop en als dogma aangenomen dat Maria waarlijk de Moeder van God is.

De laatste zitting duurde tot laat in de nacht. Het volk had met ongeduld gewacht. Het was spontaan tegen de ketterij in verzet gekomen, ondanks bedreigingen en geweld. Met gejuich werd de beslissing van het concilie ontvangen. Men sleepte hout en hars aan; fakkels werden gemaakt. En in grote processie met flakkerende flambouwen en zingende mensen werden de bisschoppen naar hun woningen gebracht.

Nog twee keer opnieuw werd het concilie verlengd. Het kostte veel moeite in Constantinopel de gemoederen tot rust te brengen. De Keizer werd bekeerd door zijn zuster, welke we vereren als de H. Pulcheria.

En Nestorius? Hij werd verbannen. Later ging hij in Egypte wonen. Uit zijn boek, wat hij geschreven heeft en enkele jaren geleden toevallig is gevonden, is vast komen te staan, dat de man te goeder trouw heeft gedwaald.

# Allerzielen

Geen dag in het jaar dat wij meer denken aan onze afgestorven familieleden, vrienden en kennissen dan op de jaarlijkse Allerzielendag. Het moge nog zo'n akelige woorden zijn: lijk, kerkhof, graf. Op 2 November beschouwt de Christenmens ze zonder huivering of angst. Want wie gelooft, weet, naar het woord van de Prefatie uit de Mis van Allerzielen, dat het leven met de dood niet ophoudt, maar enkel van gedaante verandert en dat, waar het aardse onderdak ineenstort, ons een eeuwig tehuis in de hemel wordt geopend. In dat licht gezien, krijgen lijk, kerkhof en graf dan ook een een heel andere kleur.
Het lijk van de gelovige zien wij als iets heel kostbaars. Het wordt voorzichtig en met eerbied behandeld. Het wordt in plechtige stoet ter kerke gedragen. Aldaar besproeid met wijwater en omgeurd met wierook. Ontvangen en uitgeleid met zang en orgelspel. In paradisum deducant te angeli..... Naar het paradijs geleiden U de engelen.....! Het lijk is ook als een zaadkorrel. Want zaad wijst niet op dood, maar op leven. Het zaad uitgeworpen is geen verloren goed, maar belooft oogst en oogstvreugde. Zaad rot om te rijzen, sterft om te leven, wordt begraven om te groeien. Of zoals het te lezen staat bij 1 Korintiërs 15, 42: Het zaaien geschiedt in vergankelijkheid, het verrijzen in onvergankelijkheid; het zaaien in oneer, het verrijzen in heerlijkheid; het zaaien in zwakheid, het verrijzen in kracht.
Het kerkhof is dan de akker, welke het zaad ontvangt. Het wordt overgraven en besproeid. Het wijwater parelt op de grashalmen en bloemen als het morgendauw op de velden. Neen, onze kerkhoven zijn geen akelige oorden, geen troosteloze plaatsen, geen velden vol wanhoop. Want waar liggen meestal onze begraafplaatsen? Is het niet — indien enigszins mogelijk — rondom het kerkgebouw! —Het licht van daarbinnen valt op de kruizen daarbuiten. De Diensten daarbinnen zijn maar al te vaak voor de doden daarbuiten. De stilte op het kerkhof is die van het kerkgebouw. Neen, de plaats waar gij uw doden begraaft, is geen terra oblivionis — is geen land van vergeten —, maar een verlengstuk van uw parochiekerk.
En het graf zelf. Dat is ook geen huiveringwekkende afgrond, waarvandaan men nooit weer terugkeert. Maar als een wieg voor een slapend leven. Immers de Katholieke Kerk begraaft haar kinderen, evenals de Katholieke moeder de hare te rusten legt: stil en zacht: met wijwater en een kruisje. En de Kerk vraagt aan de Engelen, dat zij zouden komen en waken bij dit rustoord, evenals wederom de moeder bidt tot de engelbewaarder van haar kleine, dat deze zal blijven staan en de wacht houden bij het wiegje.

Zo kan op 2 November de levenswaarde van ons H. Geloof weer eens heerlijk aan het licht treden. Als wij lijk, kerkhof en graf beschouwen in de geest van God. Dan is sterven geen einde maar een begin: het uittreden uit de nacht en het binnengaan in de eeuwige dag. Een laatste afscheidswoord en handdruk was geen scheiden voor immer, maar een hooggestemd „tot weerziens". Zo sterve onze liefde niet, maar overbrugge de dood!
Ubi est mors victoria tua: waar is, o dood, bij onze lijken, op onze kerkhoven, en in onze graven, uw zegepraal?

# Plaatselijk Nieuws

**RAADSVERGADERING.**
De Raad der gemeente Boxtel zal Maandag 30 October, 's avonds om 7 uur bijeenkomen ter behandeling van voorstellen tot aanvulling en/of wijziging van diverse verordeningen, raadsbesluiten enz., benevens voorstellen tot aankoop van grond voor industrievestiging en de bouw van een 6-tal middenstandswoningen.

**INBRAAKPOGINGEN IN ONZE KERKEN.**
Zondagnamiddag hebben enige individuen tijdens de stille uren, waarop er weinig of geen kerkbezoek is, gepoogd hun slag te slaan in de kerken van het H. Hart en St. Petrus.
In laatstgenoemde kerk vernielden zij de offerblok bij het Mariabeeld, doch zijn er niet in geslaagd zich de inhoud toe te eigenen.
In de kerk van het H. Hart verschaften zij zich toegang tot de sacristie en hebben daar gepoogd de brandkast te openen.
Ook deze inbraak is hun niet gelukt.
Vermoedelijk zijn meerdere personen bij deze inbraakpogingen betrokken. Althans werd na het bekend worden van de vernieling van de offerblok in de St. Petruskerk, een aanwijzing verstrekt omtrent een drietal jonge kerels, die zich omstreeks 3 uur op vrij nonchalante manier ophielden in het kerkportaal.

**ZILVEREN PROFESSIEFEEST VAN ZR. JEAN GUALBERT.**
Jubilea van religieusen blijven meestal voor de wereld onbekend. Feestelijke herdenking van intreding of professie blijft gewoonlijk beperkt tot communiteit en familiekring en slechts zelden krijgt de pers kans om een religieuse feesteling aan de lezers voor te stellen.
Uitzonderingen bevestigen echter ook in deze de regel en zo kunnen wij nu eens attenderen op een jubilé van een religieuse in ons midden.
Het is Zuster Jean Gualbert van de Witte Zusters.
Weliswaar geen achter de kloostermuren verborgen figuur, want Zuster Jean, zoals zij kortweg wordt genoemd, kent de wereld en de „wereld" kent dat zwart gesluierd „Wit Zusterke", met d'r smal gezicht en donker brilletje op.
Laten we haar even verder voorstellen in haar kwaliteiten.
Sedert enige jaren is Zuster Jean provinciaal econoom. Als zodanig treedt zij naar buiten en zien wij haar menigmaal in onze straten. Voorheen was zij in Noord-Afrika belast met de vorming van Postulanten en Novicen. Daar had zij heel bijzondere capaciteiten voor, maar als provinciaal econoom is haar bekwaamheid uitzonderlijk.
In deze functie verricht Zuster Jean de eenvoudige boodschappen, maar even gemakkelijk worden belangrijke aangelegenheden door haar vlot en doortastend behandeld. Zo onder andere bij de uitwerking der plannen voor de bouw van een rusthuis voor oude en zieke zusters.
Toen het bouwplan gereed was en ingezonden bij de instanties van de Wederopbouw kon zij het geduld niet opbrengen om op de goedkeuring maandenlang te wachten. Onder de druk van haar overredingskracht was zelfs Den Haag niet bestand. Het rusthuis te Sterksel kwam er op vrij korte termijn.
Haar taak voor de Nederlandse Provincie der Witte Zusters is niet gemakkelijk, doch Zuster Jean gaat recht op het doel af en zet zich geheel in. bezield als zij is voor het grote doel van de Congregatie.
Zo zal zij op 1 November, de dag waarop haar zilveren Professiefeest wordt gevierd, het middelpunt zijn van de genegenheid harer Oversten en medezusters. Ook de relaties buiten de communiteit zullen die dag zeer zeker hunne belangstelling voor haar jubileum tonen. Op de Procuredar Witte Zusters, in de Rechterstraat, zal aanstaande Woensdag, feestdag van Allerheiligen, van 4 tot 6 uur in de namiddag gelegenheid zijn tot feliciteren.

**Glas-in-Lood en reparaties**
**Atelier P. VAN ROSSUM**
**bij Sportpark O.D.C. Boxtel** **Tel. 575**

**GOUDEN KLOOSTERJUBILE VAN EEN OUD DORPSGENOTE.**
Woensdag 1 November, Allerheiligen, viert Zuster Albertio, in de wereld Mej. Marie Weisscher, in het klooster te Den Haag, Oude Molstraat 35, haar Gouden Professiefeest.

**FEESTAVOND „ST. LAMBERTUS".**
Donderdag 19 October vierde de R.K. Kleding en Textielarbeidersbond „St. Lambertus, afd. Boxtel, zijn patroonsfeest, bij welke gelegenheid de Bondsvoorzitter, de heer Huijsmans, het nut van de organisatie onder de aandacht bracht, en dit wel voornamelijk met het oog op de vele jeugdige personen, die aanwezig waren op deze feestvergadering.
Het vermakelijk gedeelte van de avond werd verzorgd door een gemengd gezelschapje uit de leden. Op zeer verdienstelijke wijze werden een tweetal toneelstukjes gespeeld en door de damesleden enige zangnummertjes gegeven.
De heer M. Peijnenburg had hierbij de muzikale leiding en de heer F. van Oers de regie.

**Wacht niet tot 15 November om uw oude kwartjes en stuivers in te wisselen op het postkantoor.**

**OP PENSIOEN.**
Na 46 jaren trouwe dienst bij het Gem. Gasbedrijf, zal de heer J. Hensen op 31 October op pensioen worden gesteld.
Iedereen kent deze plichtgetrouwe werker, die altijd klaar stond om voorkomende reparaties met spoed te verrichten.
Jan was het publiek altijd ter wille, en werd dan ook algemeen geacht om zijn dienstvaardigheid.
Het gasbedrijf, waarin hij is opgegroeid, verliest in hem een employe, die altijd vol ambitie en met de grootste nauwgezetheid zijn werk verrichtte.
Dat hem nog vele jaren mogen gegeven worden om van zijn verdiende rust te genieten.

**PAROCHIERETRAITE.**
Naar wij vernemen zal in de maanden April en Mei een retraite gehouden worden voor de parochie St. Petrus.

**RIJVERENIGING ST. MARTINUS.**
De leden der Rijvereniging worden bij deze attent gemaakt op de verplichte rit met vossenjacht op aanstaande Zondag 29 October.
Aan de voor niet-deelneming op te leggen boete zal streng de hand worden gehouden.
Bijeenkomst bij L. Kurstjens om half 2.

**VOOR ONZE LANDBOUWERS.**
Maandag 30 October van 10 tot 12 uur zal te Oirschot op het bedrijf van de heer Joh. Roefs, Spoordonk B 50, een demonstratie worden gegeven met de nieuwe Hardeland inkuilmachine, die de Werktuigen Coöperatie van Oirschot heeft aangeschaft.
Alhoewel deze machine een kleinere capaciteit heeft dan de gewone Hardeland, levert ze toch uitstekend werk, terwijl de werkwijze ongeveer dezelfde is. Voor belangstellenden en leden van de Werktuigen Coöperaties is de demonstratie zeer zeker van belang.

* * *

De aandacht wordt bij deze gevestigd op de mogelijkheid om subsidie aan te vragen voor de bouw van groenvoedersilo's, aardappelsilo's, gierkelders, en voor mestplaten.
De aanvragen kunnen geschieden tot 15 November voor bedrijven van 3 tot 9.99 ha oppervlakte cultuurgrond.

**NIEUWE BRIEVENBUS.**
De Directeur van het postkantoor maakt bekend, dat aan het pand, van Hornstraat 41 (Kurvers) een brievenbus is aangebracht. Lichtingsuren:
Maandag 4 uur 25; Dinsdag tot en met Zaterdag 4 uur 50; Maandag tot en met Zaterdag 10 uur 40; Maandag tot en met Zaterdag 19 uur 40.

# Steekt allen op 1 November de vlag uit als een hulde aan onze Hemelkoningin!

**AUTOMAAT VOOR BRIEFKAARTVERKOOP.**
Aan de voorgevel van het postkantoor is een automaat aangebracht voor de verkoop van briefkaarten. Ze is afgesteld op verkoop van 4 briefkaarten tegelijk.
In de daarvoor bestemde gleuf moet een nieuw kwartje worden gestoken en men kan dan de kaarten uit de automaat nemen en de van het kwartje overschietende cent.
Naar werd medegedeeld zal over enige tijd ook een automaat voor postzegelverkoop aangebracht worden.

**KERKBOUW.**
Aan het aannemersbedrijf W. van de Laar, alhier, is de bouw van de kerk te Maren opgedragen.

**M. C. „RAPIDE".**
**Bevrijdings-Oriënteringsrit.**
Zoals reeds eerder is bekend gemaakt wordt a.s. Zondag 29 October de grote Bevrijdings - Oriënteringsrit verreden, waarvoor gezien het aantal aanvragen een geweldige belangstelling bestaat.
Iedereen kan aan deze prachtige rit deelnemen, die over zeer goed berijdbare wegen loopt en ongeveer 80 km lang is. Schitterende prijzen zijn hiervoor disponibel gesteld. (Geen Bekers of Medailles).
Men kan zich nu reeds opgeven aan het Secretariaat Markt 23 of in het Clublokaal Café „Royal". U bevordert hierdoor een vlotte start.
De start vindt plaats om precies 1 uur op de Markt. Er is dan ook nog gelegenheid voor inschrijving vanaf 12.15 uur in Café Geeris, Markt 23.
Automobilisten en Motorrijders, reserveert Zondagmiddag voor deze vermoedelijk laatste rit, aangezien het seizoen reeds ver gevorderd is.
Wij verwachten dan ook iedereen die Auto of Motor rijdt Zondagmiddag op de Markt.

**ZENDT COPIE VROEG IN!**
**Wegens de feestdag van Allerheiligen, aanstaande Woensdag, zal het zetwerk voor ons blad een dag vroeger gedaan moeten worden.**
**Inzenders van berichten en verslagen gelieven hiermee rekening te houden.**
**Wij verzoeken onze vaste adverteerders de teksten voor de advertenties vroeger op te stellen, zodat wij Maandagavond of uiterlijk Dinsdagvoormiddag over de copie kunnen beschikken.**
**Ook gelegenheidsadverteerders zorgen voor tijdige opgave.**
**De Administratie.**

**R.K.J.B. en BOERINNENBOND.**
De repetities voor de Bonte Avond zijn als volgt:
Zondag 29 Oct. na de Hoogmis Zangles,
Maandag 6 Nov. Herentoneel 8 uur.
Woensdag 8 Nov. Damestoneel 7 uur, Gemengdtoneel 8 uur.

**WAARSCHUWING.**
Rondreizende kooplieden maken bij het te koop aanbieden hunner waren meermalen misbruik van namen onzer Boxtelse firma's.
Zij trachten het publiek wijs te maken dat die firma's van hen hebben gekocht, en doen dit om het vertrouwen te winnen voor hetgeen zij willen verkopen.
Op verzoek van firma's, die zich zijdelings of rechtstreeks benadeeld achten in het vertrouwen van het publiek, waarschuwen wij bij deze voor kooplieden die zich aan die praktijken schuldig

Zijn dit geen leuke modellen? Zuiver wol, mooi geborduurd, bijzonder goede kwaliteit en solide afwerking. En deze week koopt U zo'n jurkje niet voor 12 tot 15 gulden, wat U er overal voor betaalt. Neen, deze jurkjes, voorradig voor 6-12 jaar, thans slechts **5.95** (6 jaar) kl. stijging p. maat
Een prachtig geschenk voor de komende feestdagen!
**'t is weer**
**„In den Ooievaar"**
**Fa. A. P. v. d. Boomen-Resink**

## Burgerlijke Stand

van 17 tot en met 23 October 1950.

GEBOREN: Cornelia W. dochter van Fr. v. Riel en J. M. van Oirschot, het Loo — Wilhelmina A. A. J. dochter van W. de Hommel en B. G. Schalkx van Leeuwenstraat 37 — Martinus A. P. zoon van H. W. Habraken en Fr. J. Verbaant, Dufourstraat 14 — Anna M. J. C. dochter van C. J. M. Leenaars en C. J. Hansort, v. Hugenpothstraat 31 — Wilhelmus A. zoon van W. Th. G. Barten en J. v. Meurs, Baroniestraat 59 — Franciscus C. E. M. zoon van M. Boleij en C. M. Nagtzaam, van Hugenpothstraat 23 — Martina J. dochter van J. A. v. d. Steen van M. J. Timmermans, Esschebaan 7 — Johanna M. L. dochter van O. A. Verhoeven en J. W. Brands, Tongeren 1 — Hermanna J. C. M. dochter van G. J. v. Dongen en J. H. B. Mandos — Rudolf J. M. zoon van D. J. M. van de Ven en I. K. Fernkorn, Vic. van Alphenlaan 4 — Franciscus L. H. A. zoon van W. Fr. de Koning en R. H. Aarts, van Ranststraat 12.
GEHUWD: Antonius Goverde en Maria Fr. A. van Ierland — Hendricus J. Arends en Geerdina W. Verdonk.
OVERLEDEN: Adrianus Scheepers, oud 58 jaren, Duinendaal 12 — Johannes Leijten, oud 83 jaren, Duinendaal 12.

**LIEMPDE.**
**K.A.J.-NIEUWS.**
Het bestuur van de K.A.J., afdeling Liempde brengt de leden nogmaals onder de aandacht, dat voortaan de clubavonden gegeven zullen worden op Maandag- en Vrijdagavond, **aanvang 7.30** uur.
Een trouwe opkomst der leden wordt dringend verzocht.
Verder zij medegedeeld, dat voortaan iedere Zondag na de Hoogmis gelegenheid zal worden gegeven tot sparen. De zitting hiervoor wordt gehouden in de kajuit.

**HOE MAKEN WIJ ONZE LICHTFAKKEL VOOR 1 NOV.?**
Elke flinke Boxtelse jongen maakt dit fakkeltje natuurlijk zelf. Je hebt daar slechts voor nodig: een stokje van pl.m. 20 cm lang en 1½ cm dik, een rond plaatje stijf carton, ter grootte van een theelichtje, een theelichtje, en een reep doorschijnend wit papier van ongeveer 10 cm breed. (Vetvrij boterhampapier voldoet zeer goed). Het cartonnetje wordt op het stokje gespijkerd. Maak nu van het doorschijnend papier een hulsje, net iets groter dan het theelichtje. Je kunt dit gemakkelijk doen, door het papier rond een stok te draaien, vastplakken en het overstekende papier afknippen. Net zoals men een sigaret draait. Schuif het hulsje van de stok en knip er puntjes aan.
Smeer dan de onderkant van het kartonnetje in met wat gluton of 'n ander plakmiddel — steek de stok door het hulsje en plak de lipjes aan de onderkant vast. Laat nu het theelichtje er boven in zakken, en je fakkel is klaar. Mocht je er niet inslagen, dan kun je Zaterdagmiddag na 3 uur op het troeplokaal van de Verkenners op Duinendaal (achter de Huishoudschool) komen, waar je dan geholpen zult worden.
Veel succes.
St. Paulustroep I.

# Mgr. Dr. H. Poels

II.

**APOSTEL VAN DE MIJNSTREEK.**
Zijn beginsel dat de Kerk — en bijgevolk ook hijzelf, als priester — op de bres moest staan voor alle belangen van de mens, heeft hem tot een ongewone activiteit gebracht.
Hij sprak veel en hij schreef veel, en dat was nodig om de gewetens van de mensen en vooral van de leidinghebbenden wakker te schudden; maar mooi spreken en mooi schrijven doen niet alles, zelfs niet veel: daar moet de daad op volgen.
Toen Poels rector werd in het Zuid-Limburgse dorp Welten, in 1910, stond de mijnindustrie nog aan het begin van zijn geweldige groei.
Poels voorzag hier de grote veranderingen welke te verwachten waren: 'n enorme toename van de bevolking, veel vreemdelingen met andere gewoonten en andere levenswijze, verandering van volksgeest, uitgroei van steden en dorpen. Hij voorzag ook de moeilijkheden welke hiermee zouden gepaard gaan, in hoofdzaak moeilijkheden van huisvesting: het gevaar van verrijzende huurkazernes, het gevaar van het kostgangerssysteem, het gevaar dus vooral voor zeden en godsdienst. Verwacht kon worden dat er groot gebrek zou komen aan bouwgrond en huizen, en dat de prijzen hiervan, vooral in de buurt van de mijnen, naar boven zouden vliegen. Bijgevolg moest bijzonder gewaakt worden tegen het gevaar van speculanten.
Poels zag hier het grote gevaar voor het katholieke Limburg. Hij had het gezien in zovele landen: waar grote industrieën in opkomst kwamen, daar raakten de arbeiders in de verdrukking, in armoede en nood, en werden daardoor gedreven tot afkeer van de godsdienst en van het christelijke leven en gedreven naar het socialisme en communisme. Hoe dit voor Limburg te voorkomen, hoe Limburg daarvoor te behoeden? Dát was Poels' grote zorg!
Voor al die aanwezige en spoedig komende arbeiders wilde hij een menswaardig bestaan bevechten; in nood en zedenverwildering gedijt een mens niet en is het zo goed als onmogelijk om degelijk, oppassend, godsdienstig en christelijk te blijven: want de mens is één geheel!
Daarom mochten er niet, zoals elders, huurkazernes verrijzen, waar talloze gezinnen opeengepakt wonen, en ieder goed gezinsleven wordt onmogelijk gemaakt en verstikt in een atmosfeer van voortdurende verleiding en grootste nood. Neen, zei Poels, ieder arbeidersgezin heeft recht op een eigen huis met tuintje, en om dit te bereiken moeten er woningen komen, veel woningen, ruime woningen en bereikbaar voor het loon van de arbeider. Hoe dan te ontkomen aan het gevaar der speculanten die er kapitalen in te winnen zagen? Zijn antwoord was: zelf bouwen!
In 1911 stichtte Poels de woningbouwmaatschappij „Ons Limburg", en voor de oorlog had deze maatschappij reeds een 7000 woningen op haar naam staan, die ruime behuizing gaven — 6 of meer vertrekken — voor flinke gezinnen. Aan dit werk van Poels is het te danken dat ons Limburgs mijngebied niet de mensonterende pest kent van de huurkazernes; want hij hielp duizenden aan een woning en ontnam door zijn werk alle kans van slagen aan de speculanten. Niet alleen de Duitsers, maar ook de geallieerden hebben verbaasd gestaan van de behuizing van onze Limburgse mijnwerkers.
Een andere zorg welke Poels tegelijk ondervond bij het begin der werkzaamheden van „Ons Limburg" was: ook de gróndspeculanten voor te zijn, want op dure gronden kunnen geen woningen met lage huur komen. En Poels wás hen voor: hij zag de noodzaak in, zelf tijdig te kunnen beschikken over goedkope grond en hij stichtte in 1913 de maatschappij „Tijdig" tot aankoop van gronden op de plaatsen waar een nieuwe mijn of nieuwe mijnuitbreidingen te verwachten waren, om daar, als het zover was, zijn woonwijken te kunnen bouwen. En wanneer de mijn zelf zijn grond wilde hebben, konden ze dit krijgen tegen de gangbare gestegen prijs, en volgens de statuten van „Tijdig" werd deze winst overgedragen aan de bouwmaatschappij „Ons Limburg", die dus kon beschikken óf over goedkope grond, óf over de winst van „Tijdig" en kon daardoor goedkoop bouwen ten gerieve van de arbeiders.
Naast „Ons Limburg" kwam zelfs nog een tweede bouwmaatschappij: „Thuis Best".
Zo behartigde Poels de belangen van de arbeiders in de mijnstreek, en verschillende keren is zijn werk ten voorbeeld gesteld, zelfs door zijn socialistische tegenstanders, o.a. op het socialistische Wereldcongres van 1925 in Berlijn.
Maar behalve de arbeidersgezinnen waren er nog de jonge ongetrouwde mijnwerkers, die in zovele streken hun enige toevlucht vinden in het eveneens zo verderfelijke kostgangerssysteem. Dit was in de eerste jaren van grote groei van de mijnindustrie, vlak voor de eerste wereldoorlog, een der benauwendste problemen voor Poels. Naar het voorbeeld van de Duitse arbeiders-apostel Kolping, zag Poels ook voor Limburg de enige oplossing in het stichten van Gezellenhuizen waarin de ongehuwde arbeiders tegen een kleine vergoeding kost en inwoning konden krijgen. Zulke arbeiderstehuizen werden gebouwd in ieder mijncentrum van Limburg, en hiermee was ook voor dit euvel, dat zoveel ellende en verwildering onder de jonge arbeiders bracht, de oplossing gevonden. Nog een derde soort mensen kregen hulp van Poels, n.l. de zwervende werkzoekers en de zwervende venters en verkopers langs de weg: voor hen stichtte hij „Het Goede Kosthuis" waar zij konden eten en slapen, en hun toevlucht niet meer behoefden te zoeken in een goedkope achterbuurt.

Met dit alles was Poels nog niet waar hij zijn wilde. Eenmaal goed gehuisvest moesten de arbeiders nog voldoende gewapend worden tegen de vreemde, onchristelijke invloeden, en vreemde zeden en gewoonten van vele vreemdelingen die in Limburg werk kwamen zoeken en overigens van harte welkom waren, als zij maar kwamen met goede bedoelingen. Wat hiervoor nodig was? Meer ontwikkeling en diepere overtuiging! Om deze te bereiken waren er twee middelen: ontwikkelingsavonden en organisaties. Voor beiden heeft Poels gewerkt en gestreden wat hij kon: praatavonden werden overal georganiseerd om de arbeiders meer kennis van godsdienst, sociaal en economisch leven bij te brengen; en voortdurend drong hij aan en smeekte zelfs om zich toch te organiseren, allemaal, zo hecht en sterk mogelijk, want de minderen kunnen alleen sterk zijn door hun georganiseerde aantal, de macht ván allen samen vóór allen samen. Langs deze organisatie heeft Poels zijn arbeiders verder geleid in alle moeilijkheden in de voortdurend zwaardere tijden.

Veel geloofsgenoten vonden hem socialistisch, de socialisten vonden hem remmend, maar wie zijn werk eerlijk bekijkt en de vruchten ziet, n.l. het enige mijnen industriegebied ter wereld dat door en door christelijk gebleven is en een voorbeeld van christelijk sociaal leven, die zal erkennen, dat Poels één van onze grootste katholieke voormannen is geweest, waarop nu nog wordt voortgebouwd, en zonder wie de tegenwoordige successen niet waren mogelijk geweest.

**T.**

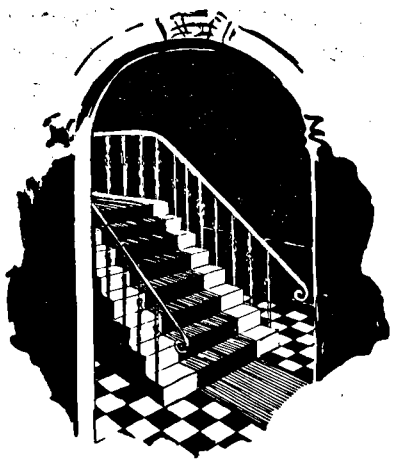

DE SPECIALE SFEER VAN UW HUIS BEGINT IN DE GANG.

UW KEUZE IN

**GANG- EN TRAPLOPERS**

TEGEN OUDE PRIJZEN IS NU NOG ZEER GROOT

**PERZISCHE DESSINS**

70 cm breed
per meter 32,50 — 21,50 — 14,45
50 cm breed
per meter 15,50 — 10,25 — 8,95

**STREEPLOPERS**

70 cm breed
per meter 17,50 — 12,50 — 10,75
50 cm breed
per meter 12,50 — 10,75 — 6,95

OOK IN KAPSTOKKEN EN KAPSTOKKLEDEN KUNNEN WIJ U EEN GROTE SORTERING TONEN.

F. J. Witteveen
BOXTEL



De beste aanvulling van Uw Koffie rantsoen!

DOUWE EGBERTS

FAMA

45 cent per 250 gram

F7



**DE MOOISTE FIGUREN,**

U moet er eens op letten!

**Dragen onze MAATCORSETTEN**

Verder: elastieke kousen, breukbanden, enz.

Iedere dag gelegenheid tot maat nemen

Drogisterij „DE VIJZEL"

MARKT 12 TELEFOON 462



**Mag. „DE BIJENKORF"**

**A. VAN KOL**

BOXTEL Stationstr. 55 - Tel 406
Markt 14 - Tel. 489
SCHIJNDEL - Hoofdstr. 141 - Tel. 319

**Heden ontvangen**

**GROTE SORTERING**

**GLASWERK!!**

DRINKSERVIEZEN, 30-delig 36,–, 30,–, 29,25, 24,75, 19,75
GEBAKSTELLEN 13-delig in verschillende kleuren 9,90, 9,10, 8,50, 7,15, 6,95
NESTEN SCHALEN, eveneens in verschillende kleuren 6,45, 5,80, 4,50, 3,75, 3,25
FRUITSCHALEN, vanaf 2,25
ROOMSTELLEN, 3-delig 3,35, 2,75, 2,45, 2,10
KAASSTOLPEN 3,50, 2,60, 2,40
BORRELGLAASJES 1,05, 0,75, 0,65, 0,50, 0,29, 0,25
BIERGLAZEN 0,95, 0,70, 0,55, 0,45, 0,30, 0,20

Verder vindt U bij ons:

Bloemvazen – Asbakken – Messenleggers – Onderzetters – Puddingvormen – Citroenpersen – Appelraspen – Maatbekers en kannen – compôteschaaltjes – Zuigflessen – Zoutvaatjes – Perculatordoppen, enz. enz.

**U slaagt beslist in**

**„DE BIJENKORF"**



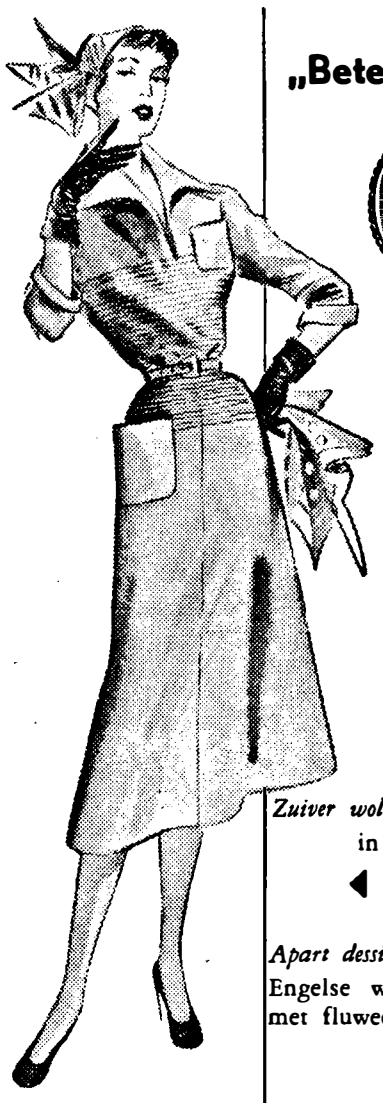

**„Beter gekleed, minder besteed"**

*Kan dat samengaan? Ja, zegt Witteveen, de proef op de som is onze collectie wintermantels en -japonnen in zeer aantrekkelijke prijzen!*

*Zuiver wollen japon* in moderne tinten. ◀ f. 45.75

*Apart dessin* Engelse wollen diagonaal, met fluweel gegarneerd. f. 79.- ▶

Witteveen

Eindhoven | Amsterdam



## ATTENTIE

Voor onze ophaal en bezorgdiensten te Boxtel, Best, Esch en Haaren kunnen wij aanstellen een

**serieus, eerlijk en actief persoon**

Deze werkzaamheden moeten verricht worden op Maandag, Dinsdag en Zaterdag, overige dagen van de week algemene werkzaamheden in het bedrijf zelf. Zij die in het bezit zijn van een rijbewijs A genieten de voorkeur. Alleen personen van onbesproken gedrag komen in aanmerking.
Condities: Hoog loon plus provisie.

Aanbiedingen uitsluitend op werkdagen aan het kantoor van de CHEM. WASSERIJ STOOMVERVERIJ EN FIJNSTRIJKINRICHTING „DEN DRIES" te BOXTEL.


## Toets der Critiek

### LEERINGHE ENDE VERMAECK BEVESTIGDE REPUTATIE.

Maandagavond opende de toneelgroep „Leeringhe ende Vermaeck" het winterprogramma van de K.A.B., afd. Boxtel, met de opvoering van de Amerikaanse klucht: „De hele stad is er vol van".
De K.A.B.-dillettanten, die hun sporen op het gebied van blijspel-vertolkingen reeds eerder verdienden, voerden dit dwaze-geval, in drie bedrijven, zó goed ten tonele, dat we met een variant op de titel van het stuk mogen zeggen: „De hele Ark was er vol van". Want zoals Noach's ark eens overgeleverd was aan de ziedende golven van de zondvloed, zo was Boxtels Ark vier avonden ten prooi gevallen aan de golven van de lachorkaan, die Leeringhe ende Vermaeck liet opsteken (en vanavond opnieuw zal laten opsteken).
Het is moeilijk te bepalen waaraan dit klinkende succes op de éérste plaats te danken is: het gegeven of het spel.
De klucht was weliswaar bereid volgens een oud recept, dus veel dwaze liefdesverwikkelingen en toch een gelukkig einde, maar was daarnaast toch ook wel rijkelijk begiftigd met variërende actie, waarvan de spanning zich dikwijls ontlaadde in kostelijk komische scènes.
De vertolking leed wat aan overdaad, maar kende overigens geen noemenswaardige zwakke plekken. Als uitzondering op de dilettantenregel was hier behalve aan de „dankbare" hoofdrollen, ook aan de kleinere rollen bijzondere zorg besteed.
Gegeven of spel? Het is de grote verdienste van de regisseur geweest, dat noch schrijver, noch spelers de eer van het leeuwenaandeel in dit succes konden opeisen, want hieruit blijkt dat de zo belangrijke sfeer van eenheid tussen speler en tekst deze uitvoering aanwezig was.
De vertolkers waren dan ook allemaal goed in hun rollen geplaatst en ieder kreeg de gelegenheid zich van zijn beste zijde te laten zien. Toonden zich de hoofdfiguren bijv. uitstekende krachten, de debutanten gaven blijk bruikbare krachten te worden. En zij die niet tot deze twee categorieën behoorden, werkten op loffelijke wijze mee aan een opening van het toneelseizoen te Boxtel, waarmee door Leeringhe ende Vermaeck eer werd ingelegd.

N.B. Naar aanleiding van deze opvoeringen willen wij de bestuursleden van de diverse Boxtelse toneelverenigingen nog adviseren, ook voor de toegang tot toneelvoorstellingen voortaan een leeftijdsgrens te bepalen. Zulks blijkt noodzakelijk.

# SPORT-NIEUWS

## R.K.S.V. BOXTEL.

**Boxtel – O.D.C. 0 – 2.**

Ondanks de hooggespannen verwachtingen in het Boxtel-kamp is het Boxtel niet mogen gelukken zelfs maar een puntje tegen ODC in de wacht te slepen. Weliswaar was er geen sprake van 'n uitgesproken technisch overwicht, de meerdere wedstrijdvaardigheid sprak hier 'n woordje mee, en deed het meer geroutineerde ODC beter gebruik maken van de door hen verkregen scoringskansen, waardoor uiteindelijk de match in hun voordeel werd beslist.
Het is 'n vlugge goed gespeelde wedstrijd geworden. Van de aftrap af legden beide ploegen de nodige vaart in het spel, en na de eerste zenuwachtige pogingen, is het Boxtel dat het eerst gevaarlijk voor het heiligdom van Snijders verschijnt. 'n Mistrap van Dekkers geeft v. d. Broek 'n dot van 'n kans, hij schiet echter jammerlijk naast.
Er wordt goed gecombineerd op de rechter-vleugel en v. d. Plas is Peynenburg vaak te vlug af. Een van zijn prima voorzetten wordt tot 2 maal toe in geschoten. Boxtel heeft daarbij geen geluk en de bal wordt uiteindelijk weggewerkt. Het spel is vooralsnog wat zenuwachtig, waaronder vooral het plaatsen van de bal te lijden heeft. Boxtel forceert dan 'n corner, die goed ingeschoten nog juist door Dekkers staande op de doellijn gekeerd wordt. Daarna komt het eerste Boxtel offensief en komt ODC aan bod. Goed combinerend trekt de linkervleugel ten aanval. Er volgt 'n prachtige voorzet die door Voets ineens wordt ingekogeld en onhoudbaar voor doelman Leyten in de touwen verdwijnt 0—1.
Door dit succes aangemoedigd komt ODC nu feller uit de hoek. Het plaatsen wordt rustiger waardoor 'n licht overwicht voor ODC ontstaat. Na ongeveer 'n half uur spelen krijgt ODC 'n corner te nemen. De Boxtel achterhoede reageert al te zenuwachtig waardoor de bal niet voldoende wordt weggewerkt 'n Schot volgt dat door de paal wordt gekeerd, waardoor Voets van dichtbij 'n scoringskans krijgt die hij secuur benut, daarmee de stand brengend op 0—2.
Fel reageert Boxtel op dit nieuwe succes van ODC. Er wordt hard gewerkt om de achterstand in te lopen. Een fel strak schot van v. d. Plas wordt door Snijders gekeerd. Boxtel gooit het spel niet voldoende op n, waardoor dan ook succes uitblijft en de rust aanbreekt met 'n 2—0 stand voor ODC.
Na de rust is het ODC dat het eerst het initiatief neemt. Het spel sluit als 'n bus en langzaam maar zeker wordt Boxtel op eigen helft teruggedrongen. Er ontstaan meerdere gevaarlijke momenten voor het doel, doch Timmermans en v. d. Meyden, die de gevaarlijke Bergwerff bewaakt als z'n eigen schaduw, weten voorlopig erger te voorkomen. Leyten moet herhaaldelijk handelend optreden, op schoten van het binnen-trio van ODC. Hij kwijt zich echter uitstekend van z'n taak en ranselt alles uit z'n doel.
De Boxtel binnenspelers gaan assistentie verlenen, en daardoor zijn de uitvallen van Boxtel betrekkelijk ongevaarlijk.
Ongeveer 20 minuten in de tweede helft is Boxtel de ODC-druk te boven en neemt nu zelf weer het heft in handen. ODC bepaalt zich hoofdzakelijk tot verdedigen en vooral Wagenaars weert zich geducht. Het spel van Boxtel is niet beheerst genoeg, om succes te hebben bij de goed verdedigende achterhoede, en diverse kansen om te doelpunten worden daardoor om zeep gebracht.
Aan de andere zijde noteren we nog enkele goede doorbraken. Tweemaal kan Leyten door snel reageren erger voorkomen. Voets komt nog 'n keer geheel vrij voor Leyten, z'n schot gaat echter ver naast.
In de laatste 10 minuten zet Boxtel alles op alles. Het mag hen echter niet gelukken het zo zeer begeerde en ook wel verdiende tegenpuntje te scoren, zodat, wanneer scheidsrechter Wartenberg, die 'n gemakkelijke taak had, het einde fluit, deze faire en goed gespeelde strijd in het voordeel van ODC beslist is.
Het tweede elftal behaalde in Heusden tegen het 2e elftal van die naam 'n 3—3 gelijk spel, terwijl het 3e elftal van het sterke T.G.G. met 5—0 de kous op de kop kreeg.
Het programma voor a.s. Zondag luidt:
Schijndel 1—Boxtel 1 half 3.
Boxtel 2—Wilhelmina 3 half 3.
Boskant—Boxtel 3 2 uur.
Boskant 2—Boxtel 4 12 uur.

## R.K.S.V. BOXTEL.

**Junioren.**

Competitie uitslagen:
Zaterdag 21 October:

| | |
|---|---|
| Boxtel 7—Wilhelmina 11 | 3—2 |
| B.V.V. 15—Boxtel 8 | 3—5 |
| Boxtel 9—D.V.G. 5 | 0—5 |

Zondag 22 October:

| | |
|---|---|
| Wilhelmina 6—Boxtel 5 | 2—0 |
| Boxtel 6—D.V.G. 4 | 0—0 |

**De wedstrijden voor deze week:**
Zaterdag 28 October:

| | |
|---|---|
| O.D.C. 8—Boxtel 7 | 4 uur |
| E-Boys 3—Boxtel 8 | 3 uur |
| D.V.G. 5—Boxtel 9 | 3 uur |

Zondag 29 October:
Wilhelmina 9—Boxtel 6

## K.S.V. „O.D.C."

Uitslagen van j.l. Zondag:

| | |
|---|---|
| Boxtel—O.D.C. | 0—2 |
| O.D.C. 2—Haarsteeg 2 | 7—0 |
| W.E.C. 2—O.D.C. 4 | 0—2 |

In de plaatselijke ontmoeting Boxtel—O.D.C. won O.D.C. verdiend met 2—0. (zie verslag elders).
Het tweede elftal klopte Haarsteeg met 7—0 en prijkt thans ongeslagen aan de kop. Reeds in de eerste minuten van de wedstrijd opende van Oosterhout de score, en nog voor de rust zorgden Scheepens en van Dijk voor een 3—0 voorsprong. Jammer was het dat in het begin van de tweede helft Elissen wegens een ernstige blessure het veld moest verlaten. Ofschoon dit een verzwakking betekende, bleven de O.D.C.-ers rustig doorgaan met doelpunten maken. De cinduitslag bracht dan ook een grote overwinning voor de O.D.C.-ers.
Het vierde elftal had blijkbaar genoeg van de reeds nederlagen, en keerde uit Schijndel terug met een overwinning.
Bravo jongens, en nu volhouden.

**Het programma voor a.s. Zondag is:**
O.D.C.—Baardwijk
Vlijmense Boys 2—O.D.C. 2
R.K.V.V.N.—O.D.C. 4

Baardwijk, een van de kopploegen, komt op bezoek. Dat hieraan voor de O.D.C.-ers een niet gemakkelijk karweitje is verbonden, daar houden zij zich wel van overtuigd. Baardwijk heeft twee verliespunten minder dan O.D.C.
Heel begrijpelijk zal Baardwijk er alles opzetten deze voorsprong tot 4 punten op te voeren en aangezien O.D.C. haar achterstand wil inlopen, staat er een spannende wedstrijd te wachten.
Het tweede elftal heeft een zeer zware uitwedstrijd tegen Vlijmense Boys, en met een gelijk spel zijn wij al erg tevreden.
Het derde elftal is vrij; het vierde gaat naar Nijnsel.

## O.D.C.-JUNIOREN.

Zaterdag:
Programma voor deze week:
3 uur: B.V.V. 17—O.D.C. 12
3 uur: Deuteren 3—O.D.C. 11
3 uur: O.D.C. 10—Wilhelmina 13
3 uur: Schijndel 8—O.D.C. 9
4 uur: O.D.C. 8—Boxtel 7
Zondag:
12 uur: O.D.C. 5—Wilhelmina 6
12 uur: Concordia 7—O.D.C. 6
1 uur: O.D.C. 7—T.G.G. 4

**Woenselse Boys – D.V.G. 5 – 0.**

Zondag j.l. togen de DVG-ers naar Eindhoven om daar de Woenselse Boys te bekampen.
Het spel van DVG, ofschoon zij met 3 invallers speelde, heeft ons bevredigend gestemd en de Liempdenaren kunnen op een goede wedstrijd terugzien.
In het veld was DVG in het geheel niet de mindere van de gastheren, maar DVG was totaal lam gelegd door het niet meespelen van twee voorhoede-spelers. De opstelling van Van Kuringen op de middenvoorplaats was eveneens een mislukking. Deze persoon is nog goed in de achterhoede, desnoods middenlinie, maar vóór is hij niet vlug genoeg meer, hij is te zwaar. Zodoende moest de voorhoede het als het ware met twee man proberen, tegen de solide verdediging van Woensel, hetgeen natuurlijk niet lukte.
Woensel had over het geheel genomen een goede ploeg, met slechts één uitblinker, n.l. hun middenvoor. Deze speler maakte van iedere kans een goal. Hij zorgde dan ook voor het overgrote deel voor de overwinning. Hij schoot goed en de door hem gemaakte goals waren onhoudbaar en schitterend geplaatst.
De ruststand ging in met een 3—0 voorsprong voor Woensel. Na de rust wisten zij zich nog tweemaal door de DVG-defensie te worstelen en zo de stand te brengen op 5—0. Hetgeen geheel verdiend was, ofschoon DVG toch wel een tegengoal verdiend had.
De DVG-ers toonden zich ditmaal sportieve verliezers. De betere ploeg behoort nu eenmaal te winnen.
Het tweede elftal speelde thuis tegen R.K.S.V.A. 2 uit Schijndel en kregen, daar het eerste elftal de beste spelers uit het tweede pikte, een 3—0 nederlaag.
De juinoren A gingen voort op het pad der gelijke spelen en ditmaal moest Boxtel A met een 0—0 gelijkspel genoegen nemen.
A.s. Zondag speelt DVG 1 thuis tegen SBC uit Son. Aanvang 2 uur.

## BOXTELSE BILJART BOND.

Uitslagen van de gespeelde wedstrijden in klasse A:

| | | | |
|---|---|---|---|
| Amateur | 590 car. | 189 brt. | gem. 3.12 |
| D.M.C. | 552 car. | 189 brt. | gem. 2.92 |

Liempde
Hoogste serie A. Kroon van D. M. C. met 29 car.
Een slechte wedstrijd met veel pech aan beide zijden.

## TAFELTENNIS.

In het afgelopen weekend was Advance minder fortuinlijk. Het dames-team verloor met 6—4 van Veghel. Weert wist Advance 1 met 8—2 te verslaan, hetgeen wel een geflatteerde uitslag is, in het algemeen werd er in Weert slecht gespeeld, hetgeen voornamelijk aan de gladde dansvloer te wijten was, trouwens gladde vloeren zijn door de N.T.T.B. ook verboden.
'n Protest was dus gegrond geweest.
De verdere uitslagen luiden:
P.S.V. 3—Advance 2 4—6.
Advance 3—D.A.F. 2 6—4.
Deze week zijn de volgende wedstrijden vastgesteld:
Zaterdagavond speelt Advance 1 tegen het sterkste team uit Den Bosch: Vice-Versa 1 en ook het dames-team speelt Zaterdagavond thuis tegen Picus. Advance 2 speelt uit tegen Helmond en Advance 3 gaat naar de Zwaan in Oirschot.
De thuiswedstrijden worden gespeeld bij van Berkel.
Sportliefhebbers zijn welkom.

# „'t is te mooi om waar te zijn" zei mijn man

Gevraagd
**EEN METSELAAR**
**of goed Halfwas**
H. DE KONING
Liempdseweg 2 — Boxtel.

---

**Piano- en Theorielessen**
**THEO POTJES**
Professeur agrégé du Jury International des Etudes musicales
Oud hoofdleraar Piano conservatorium Keulen. Lid der Ned. Toonk. Ver.
VUGHTERSTRAAT 260
's-HERTOGENBOSCH

---

**Allerzielen!**
**Gedenk uwe dierbaren!**
**Sier de graven met bloemen van**
**„DE ANJER"**
**BREUKELSESTRAAT 110**

---

Accountantskantoor van
**H. CUPPEN**
Lid: Nederl. Genootschap v. Accountants
Lid: Bond van Belastingconsulenten
**Den Bosch**
Van Noremborghstraat 74, Tel. 8010
**Boxtel**
Prins Bernhardstraat 32, Tel. 512
**BOEKHOUDINGEN en BELASTINGZAKEN**

---

AH VOOR KWALITEIT
**TWEEDAAGSE RECLAME**
**VRIJDAG EN ZATERDAG AFGEHAALD UIT DE WINKEL**

**AMANDEL SPECULAAS**
250 gram van 59 voor . . 55

**GEKRUIDE SPECULAAS**
250 gram van 39 voor . . 35

**SPERCIEBONEN**
2 grote blikken à 78 ct. van 156 voor . . 145 ct

**HAAGSE LEVERWORST**
extra fijn
100 gram van 25 voor . . 22 ct

**ALBERT HEIJN**
MAAKT U HET LEVEN
**GOEDKOPER!**

---

**Voor verzorging uwer pijnlijke voeten**
NAAR
**Jo v. Grinsven-v. Summeren**
Medisch Gediplomeerd Voetverzorgster
**MARKT 15**
**Ook aan huis te ontbieden**

---

Wij ontvingen wederom een mooie collectie
**Kamgaren-, Costuum- en Winterjas-Stoffen**
**W.P. BIEMANS**
Kleermakerij, Stationstr. 52
Zie etalage.

---

**ALLE MIDDENSTANDS WINKELIERS**
worden uitgenodigd op een
**Algemene Vergadering**
a.s. Maandag 30 October, 8 uur n.m.
in Hôtel „Riche" Stationsstraat
**HET DOEL** van deze vergadering is:
**Bespreking St. Nicolaas-Actie**
**Komt allen op**
**Het is Uw voordeel**
Deze oproep geldt voor
ALLE MIDDENSTANDERS - WINKELIERS
zowel voor aangeslotenen
als NIET AANGESLOTENEN bij
de vereniging.
**Namens het St. Nicolaas-Actie Comité**

---

**Danslessen voor de Boerenstand**
**zaal H. M. NOOTEN,** v. Salmstraat 4, Boxtel
Inlichtingen en inschrijvingen aan bovenstaand adres.
Persoonlijk te spreken Donderdagavond 2 November van 7-9 uur.
DANSSCHOOL FRANS LANDMETER

---

U vindt bij ons
**alle soorten Lederwaren**
Ruime keuze. — Lage prijzen!
Nog voorradig **LEREN SCHOOLTASSEN** van f 7.95
**HEIJMANS** Breukelsestraat

---

**CORSETTEN NAAR MAAT**
Onze coupeuse is MAANDAG 30 OCTOBER van 9.30 — 12.00 uur aanwezig bij **Firma J. P. v. d. Velden, Stationstraat 11, Boxtel, Tel. 420**
Corset-Centrale P. Tilanus

---

**Sigarenmagazijn BERT van den BRAAK**
BARONIESTRAAT 73 - TELEFOON 450
**Zoekt U een nieuwe Pijp**
**of andere Rokersbenodigdheden?**
Wij hebben een prachtsortering en steeds voorradig alle merken Sigaren, Sigaretten en Tabak.

---

*Wij hebben een grote verscheidenheid in:*

| | | |
|---|---|---|
| Wollen Damesshawls, | vanaf | 3.90 |
| Wollen Hoofddoeken, | „ | 3.25 |
| Wollen Dameswanten, | „ | 4.90 |
| Wollen Dameshandschoenen, | „ | 4.85 |
| Wollen Kinderwanten, | „ | 2.95 |
| Wollen Herenshawls, | „ | 4.50 |
| Wollen Herenhandschoenen, | „ | 4.90 |
| Wollen Damescamisoles, | „ | 5.20 |
| Wollen Damesdirectoirs, | „ | 5.10 |
| Wollen Delana Jongensblousen, lange mouwen | „ | 7.80 |

**F. J. WITTEVEEN's**
*Manufacturen & Confectiebedrijf*
RECHTERSTRAAT 18 - BOXTEL

---

**Voor nieuwe Naaimachines en vakkundige reparaties**
slaagt U het best bij **Van Kessel's** Naaimachinehandel Molenstraat 16

---

**Een huis vol geschenken**
**Ziet onze speciale GERO-etalage**
**C. STEINMANN**
Rechterstraat 6 - BOXTEL. Tel. 401

---

**WIJ HEBBEN ALLE SOORTEN**
**CETA-BEVER artikelen**
**ZIE ONZE ETALAGE**
**Goossens**
**BOXTEL**

---

Als het gaat over Zaden of Bloemen
Steeds hoort ge dan v. Zogchel noemen

---

▶ Bij VOS prima zure Haring 7½ ct.

---

Brabant's Centrum

**MARIA-TENTOONSTELLING.**

Van Zaterdag 4 tot Dinsdag 7 November zal er alhier een Maria-tentoonstelling gehouden worden. Te 's-Hertogenbosch is deze tentoonstelling reeds geweest, en nog vele steden en dorpen in Brabant zullen volgen. De volgende week komen wij met nadere bijzonderheden!

# Mgr. G. P. WILMER

## Bij zijn 150ste geboortedag

We schrijven 1800.
De Kerk in Nederland zag aan de horizon, die eeuwenlang donker was geweest door de wolken van vervolging, de vrijheidszon gloren.
De Kerk begon haar moeizame weg van opbouw, na de destreuze verwoesting.
Op vele plaatsen kregen de katholieken hun genaaste kerkgebouwen terug.
Kortom, de gehele 19de eeuw, zou te zien geven, dat niettegenstaande de verdrukking, de Kerk die van alle eeuwen is en van alle eeuwen zal blijven, geleid door eminente priesters, haar plaats weer volledig zou gaan innemen in de Nederlandse gemeenschap.
En onder deze eminente priesters moeten wij met ere noemen de te Boxtel op 1 November 1800 geboren Bisschop: Gerardus, Petrus Wilmer.
Zijn geboortehuis is naar alle waarschijnlijkheid het pand in de Kruisstraat, waar thans groentehandel Van Kuik is gevestigd.
De ouders van Mgr. Wilmer, hadden, aangetrokken door de opkomende textielindustrie, zich vanuit het Duitse dorp Schapen in Boxtel gevestigd, om kort na de geboorte van hun zoon de plaats weer te verlaten.
Eerst na vele jaren zou Gerard wederom naar Boxtel terugkeren, maar dan als pastoor en na een periode van dienen en het ontplooien van een zeer grote activiteit.
Na in 1824 te Keulen de H. Priesterwijding te hebben ontvangen, hervatte Wilmer zijn leraarsambt in de Philosophie en Rhetorica aan het Seminarie, waartoe hij in 1821 was benoemd.
Een groot verlangen bezat hij om actief in de zielzorg te worden ingeschakeld, dat voor hem in vervulling ging, door zijn aanstelling tot assistent in Heusden en in 1826 tot kapelaan te Eindhoven.
Zijn grote kennis en werklust was de Apostolische Vicarius van het Bossche Vicariaat, Mgr. den Dubbelden, niet ongemerkt gebleven, en deze legde de opleiding van de toekomstige priesters mede in handen van kapelaan Wilmer.
Van 10 November 1829 tot 23 Maart 1852, zal hij als Professor het Bossche Seminarie dienen.
Maar nog meer zou Mgr. den Dubbelden van zijn professor eisen. Gebukt onder de zorgen zag hij uit naar een Secretaris en tot deze functie — veeleisend en veelomvattend — werd Professor Wilmer beroepen. Zowel het professoraat als de secretarisfunctie eisten alles van Mgr. Wilmer op, maar zijn nooit versagende werklust verhinderden hem om voor een van de twee functies te bedanken. Ook hierdoor is de heropstanding van de Katholieke Kerk in Brabant veel aan deze strijder verschuldigd.
In Maart 1852 haalde Boxtel, jubelend oud-professor Wilmer binnen, nu als haar herder. Ook hier ontplooide Pastoor Wilmer een grote activiteit. Verschillende pogingen stelde hij in het werk om de H. Bloeddoeken wederom terug te krijgen, terwijl het liefdegesticht Duinendaal door hem werd gesticht. Ook wist hij aan zijn parochie een vrouwelijke religieuse orde te verbinden. Naast zijn pastoraatszorgen had Pastoor Wilmer ook de leiding over het Dekenaat Orthen.
Zeer node heeft Boxtel op 23 Juni 1856 afscheid van Pastoor Wilmer genomen. Zijn overheid had hem n.l. op die dag benoemd tot plebaan van de Kathedrale Basiliek van St. Jan te Den Bosch, terwijl hij kort daarna nog proost werd van het Kathedrale Kapittel.
Op 23 Juni 1861 werd hem de volheid van het H. Priesterschap geschonken. In de kapel van het Seminarie te Herlaer, ontving hij op die dag uit handen van Mgr. Zwijsen de Bisschopswijding, daar de H. Vader hem op 4 Mei 1861 had benoemd tot Bisschop van Haarlem. Mgr. Wilmer werd zodoende de tweede Bisschop van dat diocees na het herstel van de Bisschoppelijke hiërarchie in de Nederlanden.
Zijn pontificaat in het Bisdom Haarlem kenmerkte zich vooral door de zorg die hij had voor de jeugd. Als voornaamste eis bij de opvoeding stelde hij een gedegen Katholieke grondslag en om deze te bereiken, schreef hij een katechismus.
Bijzondere liefde had hij voor de Vaderlandse Heiligen. Deze liefde dreef hem om den Brielle te maken tot de bedevaartsplaats van de Martelaren van Gorcum en het was voor hem een gloriedag toen hij in de St. Pieter te Rome getuige mocht zijn van de Pauselijke uitspraak dat de Martelaren van Gorcum voor eeuwig heilig waren.
Ook de verering van de H. Lidwina van Schiedam heeft hij sterk gepropageerd, zonder echter haar heiligverklaring mee te kunnen maken.
In 1869—1870 vertoefde Mgr. Wilmer wederom in Rome. Hij nam actief deel aan alle beraadslagingen, die aan de afkondiging van het dogma van de Pauselijke onfeilbaarheid voorafgingen en hij toonde zich een warm voorstander van dit dogma.
De vele kostbare schatten van het Haarlemse diocees, die door onbekendheid of door het wanbeheer van de Reformatietijd verloren dreigden te gaan, wist hij van een ondergang te redden, door deze schatten in het door hem gestichtte Bisschoppelijk museum onder te brengen.
Met veel luister vierden zijn diocesanen op 8 September 1874 het gouden priesterfeest van hun beminde bisschop, die hen plotseling op 1 Januari 1877, tijdens de Nieuwjaarsreceptie bij Haarlem's burgerlijke autoriteiten, ontviel.
Diep bedroefd geleidden zij hem op 5 Januari 1877 naar zijn laatste rustplaats, de bisschoppelijke grafkelder te Overveen, alwaar hij ieder jaar nog piëteitsvol wordt herdacht.
De arbeid van Mgr. Wilmer, en hiermede indirect de arbeid van de Kerk ondervond de grootste waardering van Koning Willem III, die Haarlem's bisschop onderscheidde met de Ridderorde van de Nederlandse Leeuw en met die van Kommandeur van de orde van de Eikenkroon van het Groot Hertogdom Luxemburg.
De tekst op zijn bidprentje: „God is my getuige, hoe hartelijk ik u allen heb liefgehad in het hart van Jesus Christus", laat ons duidelijk de zuil zien, waarop Mgr. Wilmer al zijn werk had opgebouwd.
Deze zuil was voor hem de liefde. De liefde voor de mensen, de liefde voor de Kerk. En deze liefde deed Mgr. Wilmer zijn grote activiteit ontplooiien, deze liefde overwon alle moeilijkheden en deze liefde schonk hij aan eenieder. Ziehier in het kort het leven van een eenvoudige Brabander, wiens wieg in Boxtel stond, en die geroepen werd tot hoge waardigheden in de H. Kerk.
Moge de Mgr. Wilmerstraat in Boxtel de gedachten aan deze Bisschop levendig houden, zeker nu het Haarlemse diocees zich opmaakt om zijn 150ste geboortedag te herdenken. W. v. d. Br.

## Arbeidsbureau Boxtel

VRAAG: 1 volslagen smid; 1 loopknecht in kruideniersbedrijf; 1 leerl. wasserijknecht; leerjongens voor sigarenindustrie arbeidskrachten voor metaal-montagewerk 18—40 jaar; leerjongens voor schoenindustrie Oisterwijk; jonge krachten voor houtwarenfabriek; jonge jongens voor textielindustrie; 1 stucadoor; meisjes voor huishouding, wasserij, sigaren- en textielindustrie.
AANBOD: 2 bankwerkers; 1 leerl. electr.- en radiomonteur; 2 auto-monteurs; 1 bakker, gemengd bedrijf; 1 hulpkok; 2 chauffeurs; 1 leerl. verkoper; 2 magazijnbedienden; mannelijke en vrouwelijke administratieve krachten met en zonder ervaring; naaimachinemonteur; 1 slager.

't Is weer
„In den Ooievaar"
Fa. A. P. v. d. Boomen-Resink


## Geef Uw Adresverandering op!

Bij verhuizing kan men zichzelf en anderen veel moeite besparen door de adresverandering mede te delen middels de bekende adreswijzigingskaartjes, die voor 2 cen (gefrankeerd) ten postkantore verkrijgbaar zijn.
Men ontvangt dan post, dag- en weekblad zonder vertraging op het nieuwe adres.
Denk hier eens aan als U gaat verhuizen en stuur zulk een kaartje aan familie, verzekeringsagenten, aan het bureau van bevolking der gemeente en aan de administratie van Brabants Centrum, Molenstraat 19.
Het is een kleine moeite, de kosten zijn gering en het resultaat is prettig voor U zelf!

## Koningin Isabella II en de Dogmaverklaring

Op het eind van 1863, bijna tien jaar na de dogmaverklaring der Onbevlekte Ontvangenis, schreef de Spaanse Koningin Isabella II, op aanraden van haar biechtvader, de Heilige A. M. Claret, (die op 7 Mei werd heilig verklaard), een suppliek aan Paus Pius IX (1846—1878), om de dogmaverklaring der hemelvaart te verkrijgen. De Paus antwoordde op 3 Februari 1864, dat het „zonder twijfel alleszins zeker is, dat Maria's Hemelvaart, zoals zij door de gelovigen over het algemeen werd aanvaard en geloofd, als een corollarium van Maria's Onbevlekte Ontvangenis beschouwd moet worden, doch dat er een tijd bestaat voor alle dingen, en dat hij zich niet waardig achtte het (door de Voorzienigheid) uitgekozen instrument te zijn, om ook nog „dat andere mysterie" (n.l. Maria's Hemelvaart), tot dogma uit te roepen." Niettegenstaande dat alles begonnen nu van alle kanten steeds meer en meer supplieken toe te stromen van de bisschoppen en vele gelovigen uit vrijwel de gehele wereld.

* * *

Het was Paus Pius VII (1800—1823), die een bijzondere aflaat hechtte aan de toevoeging van het „Glorie zij de Vader, en de Zoon en de H. Geest" enz., na het driemaal per dag herhaalde „Angelus". En hij wilde meteen dat die gebeden werden gezegd, om de Allerheiligste Drieëenheid te danken voor al de voorrechten welke aan Maria werden geschonken, vooral voor het voorrecht van haar glorierijke hemelvaart. Sedertdien werd het „Angelus" op vele plaatsen gebeden om de dogmaverklaring van dit voorrecht te bekomen.

---

Bij mijn terugkeer uit de Missie op 15 October j.l., is mij de genegenheid van de burgerij van Boxtel voor de missionarissen op heel bijzondere wijze gebleken. De gulle ontvangst in de Molenstraat, en het eerbetoon door onze beide Harmonieën, heb ik, met alle overige belangstelling, gaarne aanvaard als een bewijs van waardering voor het werk van „de Arbeiders in de Oogst".
Mijnerzijds hartelijk dank.

JAN VAN AMELSVOORT, W.P.

---

Hiermede betuigen wij onze dank aan H.H. Geestelijken, Buurtbewoners, Vrienden en aan de besturen van St. Lambertus en de K.AB.. voor de belangstelling ondervonden bij de viering van ons 50-jarig Huwelijksfeest.

**Jan Thijs**
**Dien Thijs-v. d. Brand**
**Bosscheweg**

---

Aan allen, die op enigerlei wijze hun belangstelling hebben getoond bij mijn terugkeer uit Indonesië, betuig ik langs deze weg mijn oprechte dank.

BERT VALKS.

---

Met grote vreugde en dankbaarheid jegens God geven wij U kennis van de geboorte van onze dochter

HERMA,

die bij het H. Doopsel de namen ontving van:

**Hermanna, Johanna, Cornelia, Maria**

G. J. v. Dongen
J. H. B. v. Dongen-Mandos
Eindhoven, 22 October 1950.
Sportlaan 55.
Tijdelijk: St. Lidwina-ziekenhuis, Kamer no. 3.
Duinendaal, Boxtel.

---

Voor de vele blijken van hartelijkheid en medeleven, de H.H. Missen en bloemen, tijdens de ziekte en het overlijden van onze beste Broer en Oom, betuigen wij U langs deze weg, onze oprechte dank.

Namens de familie,
**L. van Hoogerwou-Franke**

---

A.s. Zondag 29 October hopen onze geliefde ouders
H. WIJGERGANGS-
v. d. SCHOOT
hunne 25-jarige echtvereniging te vieren.
Dat zij nog lang gespaard mogen blijven is de wens van hunne dankbare kinderen.
Boxtel, v. Oschstraat 2.

---

Net meisje gevraagd voor enkele dagen per week. Adres bevragen: Molenstraat 19.

Te koop: kalfkoe, 3e kalf, t.b.c.-vrij. A. v. Hal, Roond 13

Te koop: een toom beste biggen. Wed. Th. Timmermans, Kalksheuvel 1.

Te koop: een toom biggen. D.L.V. A. Verhoeven, Mijlstraat 30.

Te koop: toom beste biggen G. Y., bij A. van Heerebeek, Vorst 2, Boxtel.

Te koop: een toom beste biggen, waaronder gemerkte drifttvarkens en dekrijpe zeugjes. Dobbelsteen, Tongeren 15.

Een partij jonge kippen te koop, aan en tegen de leg. W. van Esch, Roond 10a.

Te koop: een 1-persoons ledikant met matras en spinnewiel. Van Coothstraat 9.

Te koop: tweedehands keukenfornuis, voor f 10,—. v. Leeuwenstraat 20.

**Woningruil.**

Beschikbaar ruime Middenstandswoning in DEN BOSCH aan de Maastrichtseweg. Gevraagd woning te BOXTEL.
Inlichtingen H. v. d. Hoek, Export Centrale, Boxtel

Een nieuwe nog niet gebruikte electrische kookkachel met alle toebehoren, merk „Etna". Bevragen: Molenstraat 19.

Net meisje gevraagd, voor Vrijdag en Zaterdag. Bevragen: Kruisstraat 2, Boxtel.

Te koop: twee goede herenfietsen, met en zonder licht. Prijs f 35,— per stuk. Ridder v. Cuykstraat 3, Boxtel.

**Notaris P. Mertens**
te BOXTEL

**zal aldaar, krachtens rechterlijk bevel, in café „De Valk" van de fam. L. v. d. Steen, Maastrichtsestraat 35 op DINSDAG 31 OCTOBER 1950, nam. 5 uur.**

PUBLIEK VERKOPEN

Het huis waarin café, werkplaats, varkenskooi en kippenhok, erf en grote tuin aan de Maastrichtse straat 35, kadastraal bekend gemeente Boxtel, sectie D no. 2226, groot 13.30 aren.
Ingezet op f 6900,—.
De koper is verplicht voor overname van de werkplaats, varkenskooi en kippenhok te betalen f 250,—.
Te aanvaarden 15 Maart 1951.
Lasten voor koper vanaf 1 Januari 1951. Betaling kooppenningen uiterlijk 31 Januari 1951.

**Dokter VAN GROENINGEN afwezig**

**met ingang van 27 October tot en met 3 November.**

**Waarneming:**

Dokter Hoek: A t.e.m. H
Dokter Kluytmans: I t.e.m. P
Dokter Wentholt: Q t.e.m. Z.

Wie met de Vastendagen VIS wil eten moet DIRK VOS niet vergeten

**MEDEDELING**

Door omstandigheden kunnen op MAANDAG en DINSDAG geen goederen om chemisch te reinigen of te verven, boorden en overhemden om te wassen aan huis worden opgehaald. Wij verzoeken daarom onze cliëntèle beleefd deze goederen ofwel aan ons depôt of aan de fabriek te willen afgeven.
Alleen op telefonisch verzoek worden de goederen opgehaald.

Chem. Wasserij Stoomververij en Fijnstrijkinrichting
„Den Dries" Tel. 232, BOXTEL

**HEROPENING**

van onze geheel gemoderniseerde zaak
op 3 November a.s.
's namiddags 4 uur.
★ ★ ★
Wij brengen nu een uitgebreide keurcollectie van de meest
moderne 1e klas gereedschappen
voor iedere vakman of knutselaar, alsmede alle soorten **klein ijzerwaren, bijts, buitenbijts, verfwaren, enz. enz.**

Ons devies is nog steeds coulante en correcte bediening bij concurrerende prijzen.

**W. H. v. d. Wetering**
STATIONSTRAAT 26 - BOXTEL - TELEF. 273

**Maatwerk is niet te vervangen.**
**Kleermakerij CORVERS EN VERHAGEN**
Achter 't Stadhuis 17, 's-Hertogenbosch - Tel. 7567
Adres voor Boxtel: Breukelsestraaat 30
Vraagt bezoek of stalen.

**Als het kalf verdronken is...!!**

U hebt in de dagbladen toch zeker ook de waarschuwing gelezen van de Minister van Justitie: „Dat door de Politie met de grootste gestrengheid zal worden opgetreden tegen alle verkeers-overtreders".

**Als dus Bel - Rem of Verlichting** van Uw rijwiel niet in orde is, laat het **ONS** dan vakkundig in orde maken **VOOR** het te laat is.

Wij zijn ruim gesorteerd in:
**Rijwiellampen**
**Rijkskeur-achterlichten**
**Bellen en Rijwielonderdelen.**

Wij hebben volop buiten- en binnenbanden voor iedereen!
Prijzen der buitenbanden f 4,85.

**Rijwielhandel „DE FAVORIET"**
P. C. v. GOOL - Rechterstraat 46 - Boxtel

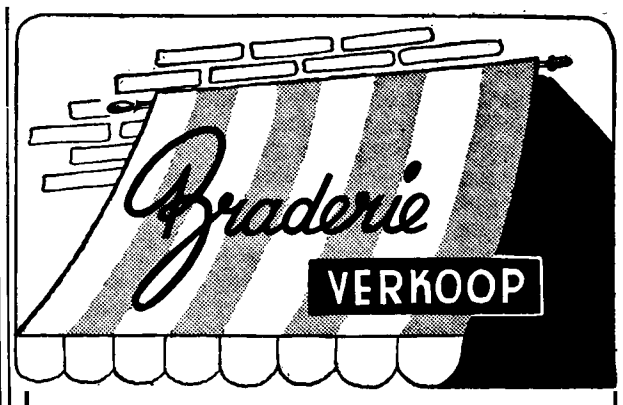

„UW SUCCESHOEKJE"

**TRAPLOPER**
DUBBEL BOUCLE
3 dessins 50 cm breed per meter . . . . . 3.10
ook in 70 cm breed per meter . . . . . 4.45

**SLAAP- OF HUISKAMERMATJE**
Moderne- en Perzische patronen 60 × 120 cm. . . . . 7.45

F. J. Witteveen
BOXTEL

**HANDIG BEKEKEN**
**Het Hobby Blad voor Vader en Zoon**
Iedere maand een keur van artikelen over het zelf maken van: kinderspeelgoed, Huishoudelijke apparaten en gebruiksvoorwerpen Modelbouw-Radio Electriciteit enz. enz.
GRATIS PROEFNUMMERS!!

Aan de MUIDERKRING te BUSSUM
Stuur mij een gratis proefnummer van HB
Naam .....
Adres .....
Woonplaats .....
Opplakken op briefkaart en weg er mee!

# Parochie-Agenda

## PAROCHIE ST. PETRUS, BOXTEL.

22ste Zondag na Pinksteren, 29 Oct. Christus-Koningfeest.

Vandaag zijn de HH. Missen om half 7, kwart voor 8, 9 uur en om half 11 Plechtige Hoogmis. De H. Mis van half 7 voor de overleden familie v. d. Aker-v. d. Aa; om kwart voor 8 voor het geestelijk en tijdelijk welzijn der Parochie; om 9 uur gel. jrgt. voor Andries Verhoeven en om half 11 plechtige H. Mis met assistentie vanwege het Feest van Christus-Koning. Gef. gez. jrgt. voor Elisabeth v. d. Meyden.
Vandaag gaat in alle H.H. Missen de 2e schaal voor de bizondere noden van het Episcopaat, welke bizonder in de milddadigheid v. d. gelovigen wordt aanbevolen. Onder de H. Mis van kwart voor 8 algemene H. Communie voor de jongens en meisjes boven de 17 jaar.
Hedenavond om 7 uur plechtig Sluitingslof met Te Deum.
Wij sporen al onze jongens en meisjes nog eens extra aan om toch dit plechtig Sluitingslof mee te maken. Onder dit Lof wordt de gehele Parochie aan Christus-Koning toegewijd. Na het Lof wordt gezongen: Aan U o Koning der Eeuwen. Na de Hoogmis: Vergadering v. d. zelatricen v. d. Bond van het H. Hart
**Dinsdag** – Vigilie van Allerheiligen, geboden vasten- en onthoudingsdag. Alle gelovigen boven de 7 jaar zijn verplicht zich op die dag van vlees en jus uit vlees te onthouden; de gelovigen boven de 21 jaar en die hun 60ste jaar nog niet zijn ingetreden, zijn gebonden om te vasten.
Maandagavond om 7 uur Lof met rozenhoedje en gebed tot St. Jozef vanwege de Octobermaand.
Gelegenheid tot biechten van half 3 tot 4 uur en van 6 uur tot half 8.
**Woensdag** 1 November, Feestdag van Allerheiligen. Feest der Dogmaverklaring van Maria's Ten-Hemel-Opneming.
De HH. Missen zijn om half 7, kwart voor 8, 9 uur en half 11 plechtige Hoogmis vanwege het Dogmafeest. De H. Mis van half 7 voor Josephus van de Laar; om kwart voor 8 gel. jrgt. voor Christianus Schellekens; om 9 uur voor het geestelijk en tijdelijk welzijn der Parochie en om half 11 plechtige Hoogmis met assistentie vanwege het feest der Dogmaverklaring; gef. gez. jrgt. voor Maria v. d. Meyden.
Na de middag om 3 uur plechtig Lof met Allerzielenpreek waarna gelegenheid om te biechten tot half 5.
Vanavond om 6 uur plechtige Lichtprocessie v.w. Maria's Ten-Hemel-Opneming van alle schoolkinderen, Maria-Congregaties en Jeugdbeweging.
De Lichtprocessie trekt aan van de H. Hart-kerk naar de Markt. De gelovigen kunnen hieraan deelnemen doch worden verzocht een kaars te dragen. Vanaf Zondag zijn kaarsen te verkrijgen bij de Koster. Vanavond geen godsdienstcursus voor 18-jarigen.
**Donderdag** 2 November. Allerzielendag. De eerste drie H.H. Missen zijn om half 7, het tweede drietal om half 8, en het derde drietal, waarvan de eerste een plechtig gezongen H. Mis, begint om half 9.
Na de middag om 3 uur Kruiswegoefening voor de kinderen.
's Avonds om 7 uur en ook onder het Octaaf Miserere en Kruisweg voor de gelovige zielen, vooral voor onze overleden mede-parochianen. De Portiuncula-aflaat voor de gelovigen zielen is te verdienen vanaf Woensdag 1 November, Allerheiligen, 's middags om 12 uur tot Donderdag 2 November, Allerzielendag, tot 's nachts 12 uur. Voorwaarden zijn: Biecht, H. Communie en kerkbezoek met telkens 6 Onze Vaders en 6 Weesgegroeten en 6 maal Eer aan de Vader enz. tot intentie van Z. H. de Paus.
Op het feest van Allerheiligen gaat ook in alle HH. Missen de 2de schaal voor de bizondere noden van het Episcopaat. Na de Kruisweg vanavond gelegenheid tot biechten vanwege de 1e Vrijdag.
**Vrijdag,** feestdag van St. Hubertus wordt voor de H. Mis van half 8 het brood gewijd; het is de eerste Vrijdag van de maand, deze H. Mis van half 8 wordt opgedragen ter ere van het H. Hart, waaronder algemene H. Communie voor de leden van de Bond van het H. Hart. Vrijdagavond om 7 uur Kruisweg voor de Gelovige Zielen, waarna kort Lof vanwege het Octaaf van Allerzielen.
**Zaterdag,** 1e Zaterdag van de maand, tevens Priester-Zaterdag.
Zaterdag is er gelegenheid om te biechten van half 3 tot 4 uur en van 6 tot half 8.
Dopen iedere dag van half 3 tot 3 uur.
In dank kunnen wij vermelden dat de collecte voor de Missie vorige Zondag heeft opgebracht *f* 499,79.
MAANDAG: om kwart voor 7 gez. mndst. voor Wilhelmina Cordewinders; z.a. gel. jrgt. voor Petrus van Engeland; H. Hart-altaar voor Theodorus Welvaarts; om half 8 gel. H. Mis voor Johannes van Gerwen; z.a. gel. H. Mis voor een bizondere intentie; H. Hart-altaar voor Wilhelmus v. d. Velden en Petronella Tinnebroek hsvr.; om half 9 gef. gez. jrgt. voor Henrica v. Liempt. Hedenavond om 7 uur Lof met rozenhoedje en gebed tot St. Jozef vanwege de Octobermaand.
DINSDAG: Vigiliedag voor Allerheiligen, geboden Vasten- en Onthoudingsdag, om kwart vóór 7 gef. gez. jrgt. v. Cornelia van Liempt; z.a. gel. H. Mis voor Johannes v. d. Plas en Henrica Dirks; H. Hart-altaar gel. H. Mis voor Weduwe Schellekens-v. d. Ven vanwege de Broederschap van O. L. Vrouw van Lourdes; om half 8 gel. H. Mis voor Johannes Leyten; z.a. gel. H. Mis voor Wilhelmina Schellekens-van de Ven; H. Hart-altaar gel. H. Mis voor Johannes Jac. van Kempen; om half 9 gel. H. Mis voor Rumoldus v. d. Ven en Catharina Montens.
Vandaag gelegenheid om te biechten van half 3 tot 4 uur en van 6 tot half 8. Om 7 uur Lof met rozenhoedje en gebed tot St. Jozef vanwege de Octobermaand.
WOENSDAG: Allerheiligen. Feestdag van de Dogmaverklaring van Maria's Ten-Hemel-Opneming.
DONDERDAG: Allerzielen.
VRIJDAG: Eerste Vrijdag v. d. maand, feestdag van St. Hubertus. Voor de H. Mis van half 8 wijding van het brood. Om kwart voor 7 gel. jrgt. voor Marinus Cornelis v. d. Sande; z.a. gel. H. Mis voor Lucia de Visser-Paddenburg; H. Hart-altaar gel. jrgt. voor Hendrica v. d. Heuvel; H. Bloed-altaar gel. H. Mis voor Cornelis Voermans en Hendrica Voermans-Vervoort; om half 8 gel. H. Mis ter ere van het H. Hart; z.a. gel. H. Mis voor Franciscus van de Velden; H. Hart-altaar gel. H. Mis voor Dr. Wybe-Ypma; H. Bloed-kapel gel. jrgt. voor Henri Weyers; om half 9 gef. gez. jrgt. voor Maria van Liempt; z.a. gel. H. Mis voor Alfonsus van Vlerken en Sjaak de zoon; H. Hart-altaar gel. jrgt. voor Wilhelmina v. d. Anker-Brands.
Hedenavond om 7 uur Kruisweg voor de Gelovige Zielen waarna kort Lof.
ZATERDAG: Priester-Zaterdag, om kw. voor 7 gef. gez. jrgt. voor Lamberta van Liempt; z.a. gel. H. Mis voor Marinus van Diessen; H. Hart-altaar gel. H. Mis voor Arnoldus v. Rooy en Paulina van Dommelen; om half 8 gel. H. Mis ter ere v. h. Onbevlekt Hart van Maria; z.a. gel. jrgt. voor Cornelis v. d. Heuvel; H. Hart-altaar gel. H. Mis voor Henriëtte van Rooy-Verdonk; om half 9 gel. H. Mis voor Justinus v. d. Eerden; z.a. gel. H. Mis voor overleden Ouders.
Vanmiddag gelegenheid om te biechten van half 3 tot 4 uur en van 6 tot half 8. Hedenavond om 7 uur Kruisweg voor de Gelovige Zielen waarna kort Lof.
**Het H. Sacrament des Huwelijks wensen te ontvangen:** Henricus Adrianus Vermelis geb. te Haaren en won. in deze parochie en Cornelia Elisabeth Ligtenberg geb. en won. in deze parochie, waarvan heden de 1ste afkondiging geschiedt.
Petus Herminus Strijbosch geb. en won. in deze parochie en Henrica Johanna van Houtum geb. en won. in Liempde; Antonius Franciscus Hubertus Reynaardts uit Heerlen en Elisabeth Gerardina Cornelia Dassen gewoond hebbende in deze parochie, waarvan heden de 2de afkondiging geschiedt.

ALLERHEILIGEN:

**Het H. Sacrament des Huwelijks wensen te ontvangen:** Henricus Adrianus Vermelis geb. te Haaren en won. in deze parochie en Cornelia Elisabeth Ligtenberg geb. en won. in deze parochie, waarvan heden de 2de afkondiging geschiedt.
Petus Herminus Strijbosch geb. en won. in deze parochie en Henrica Johanna van Houtum geb. en won. in Liempde; Antonius Franciscus Hubertus Reynaardts uit Heerlen en Elisabeth Gerardina Cornelia Dassen gewoond hebbende in deze parochie, waarvan heden de 3de afkondiging geschiedt.

## PAROCHIE H. HART, BOXTEL.

**22e Zondag na Pinksteren.**
**Feest van Onze Heer Jezus Christus Koning.**
**29 October 1950.**

De H. Missen zijn om 6 uur tot zekere intentie; om 7 uur voor het geestelijk en tijdelijk welzijn van de parochie; om 8 uur voor Adrianus v. d. Sande-v. d. Pas vanwege de Broederschap van het H. Bloed; om kwart over 9 tot zekere intentie; om half 11 de hoogmis voor de weldoeners van de Missie van pater van Roosmalen.
Onder de H. Missen van 7 en 8 uur Algemene H. Communie voor de deelnemers aan het triduum. —
De eerste schaal is voor de kerk; de tweede voor de Bijzondere Noden.
Hedenavond om kwart vóór 7 Rozenhoedje vanwege de Octobermaand; en om 7 uur Plechtig Lof met Te Deum en vernieuwing der toewijding van de parochie en speciaal van de jeugd aan Christus-Koning. Na de Zegen met het Allerheiligste, lied: Aan U o Koning der eeuwen.
Maandag – om half 8 Octoberlof.
**Dinsdag** — Vigiliedag voor Allerheiligen: geboden vasten- en onthoudingsdag. Biecht-uren des morgens onder de H. Diensten en des middags van 3—4 en van 6—8 uur; om half 8 Lof met rozenhoedje.
Woensdag — feestdag van Allerheiligen, verplicht te vieren als Zondag. De eerste schaal gaat voor de kerk; de tweede voor de Bijzondere Noden.
Om 3 uur grootse Mariahulde gevolgd door een kort Lof. Daarna nog gelegenheid om te biechten tot 5 uur.
Vanaf 12 uur des middags tot Woensdagavond kan men de toties-quoties aflaat verdienen voor de zielen in het vagevuur. De voorwaarden zijn: Biecht, H. Communie, bezoek aan de kerk, terwijl men er bidt 6 maal het Onze Vader, 6 maal het Wees Gegroet en 6 maal het Eer aan de Vader, tot intentie van Z. H. de Paus.
Donderdag — Allerzielendag. Om 6 uur wordt de H. Communie uitgereikt ten behoeve van hen, die elders naar hun werk moeten. Het eerste drietal H. Missen begint om half 7; het tweede om kwart voor 8; en het derde om 9 uur, telkens de 1e H. Mis voor de gelovige zielen; de 2e H. Mis tot intentie van de Paus; en de 3e H. Mis voor de hieronder aangegeven intentie. Des middags om 3 uur kinderkruisweg. Van 6 tot 7 wordt er biecht gehoord. Des avonds om 7 uur plechtige Kruisweg: de aanwezigen worden verzocht hierbij het Stabat Mater (in het Nederlands) mede te zingen, en dus een parochiebundel mede te brengen.
**Vrijdag** — Eerste Vrijdag van de maand: om kwart voor 7 de Plechtige H. Mis ter ere van het H. Hart. Tevens de feestdag van de H. Hubertus: voor de H. Mis van kwart voor 7 wordt het brood gewijd.
Om half 4 kinderlof; en om 7 uur Lof met oefening van eerherstel, waarna de oefening van de Kruisweg.
**Zaterdag** — Priester-Zaterdag. Dag van gebed en boete tot heiliging der priesters. Na de HH. Missen wordt het gebed voor de priesters gebeden.
Biechturen van 3 tot 4 uur en van 6 tot 8 uur en om 7 uur Oefening van de Kruisweg.
MAANDAG, 30 Oct.: 7 uur l.d. voor Jan van Veghel en Harry de zoon; Maria-altaar l.d. voor Adriana Meys-Timmermans; kwart voor 8 l.d. voor Adrianus v. d. Sande; Maria-altaar l.d. voor Adriana v. d. Linden-van Erp; half 9 l.j. voor Johannes van Hal.
DINSDAG, 31 Oct.: 7 uur gez. j. voor Theodora van Schaijk-v .Belsen; Maria-altaar l.d. voor Willibrord van Zeeland en Jacobus de zoon; kwart voor 8 l.d. voor Adrianus Kuipers en Maria Habraken z.e.; Maria-altaar l.d. voor Johanna Vriens-van Handel vanwege de buurt; half 9 l.j. voor Cornelia van Hal-v. d. Geeren.
WOENSDAG, 1 Nov.: 6 uur l.d. tot zekere intentie; 7 uur l.d. voor het geestelijk en tijdelijk welzijn v. d. parochie; 8 uur l.d. voor Jan Raaymakers vanwege de kinderen; kwart over 9 l.d. voor Mevrouw Wilhelmina Steenbakkers-Thien; half 11 de Hoogmis, gez. j. voor Martinus Habraken en Hendrina v. d. Laar z.e.
DONDERDAG, 2 Nov.: half 7 drie HH. Missen, waarvan de derde voor de overleden familie van Hees-Geerts; Maria-altaar drie HH. Missen, waarvan de derde voor Hendricus van Drunen; kwart voor 8 drie HH. Missen, waarvan de derde de plechtige gez. d. met assistentie voor de overleden leden van de Broederschap van het H. Hart; Maria-altaar drie HH. Missen, waarvan de derde voor Harry Rooyakkers; 9 uur drie HH. Missen, waarvan de derde voor de heer Michiel v. d. Heyden.
VRIJDAG, 3 Nov.: kwart voor 7 plechtig gez. d. voor de leden van de Broederschap van het H. Hart; Maria-altaar l.d. voor Cornelia Verhoeven-van Turnhout te Geldrop overleden; kwart voor 8 l.d. voor Lies de Kort-v. d. Elst; kw. over 8 Maria-altaar l.d. voor Johanna van Schijndel-Zwanenberg; half 9 l.d. voor Piet Baayens.
ZATERDAG, 4 Nov.: 7 uur l.j. voor Johanna Maria Driessen-Willems; Maria-altaar l.d. voor Maria Kurvers-van Nistelrooy; kwart voor 8 l.d. voor Maria Jacoba van Weert-Karssemakers; Maria-altaar l.j. voor Petronella van Hal; half 9 l.d. voor Karel van de Ven.

## PAR. H. LAMBERTUS, GEMONDE.

**22e Zondag na Pinksteren.**
**Feestdag van Christus-Koning.**

ZONDAG: half 8 H. Mis voor het welzijn der parochie; 10 uur H. Mis voor Johannes Bergman vanwege de buurt.
MAANDAG: half 8 H. Mis voor de overleden leden van de broederschap van de Lev. Rozenkrans.
DINSDAG: half 8 H. Mis voor de overleden leden van de processie naar Kevelaer.
WOENSDAG: feestdag van Allerheiligen, te vieren als Zondag; half 8 H. Mis voor het welzijn der parochie; 10 uur H. Mis voor de Welwoeners onzer kerk.
DONDERDAG: Allerzielen, om half 8 en 9 uur H. Mis voor de Gelovige Zielen en na de H. Missen van 9 uur plechtige kruisweg.
VRIJDAG: eerste Vrijdag der maand, om half 8 H. Mis voor de overleden leden broederschap H. Hart.
ZATERDAG: half 8 H. Mis voor Wilhelmus v. d. Meijden.

**Deze week zullen geschieden:**

Maandag H. Mis voor Joannes Bergman v.w. de fam. Dinsdag H. Mis voor Joannes Bergman v.w. de fam. Vrijdag mndst. voor Christina Kapteyns. Zaterdag mndst. voor Frans v. Logten.

## PAROCHIE H. THERESIA, BOXTEL.

**22e Zondag na Pinksteren.**
**29 October 1950.**

ZONDAG: half 7 H. Mis voor Theodorus v. d. Boer; 8 uur H. Mis voor Wilhelmina Schellekens-v. d. Ven te Boxtel overleden; 10 uur de Hoogmis tot intentie van de parochianen. De gelovigen worden in de gelegenheid gesteld aan hun offerplicht te voldoen in de eerste schaal voor onze eigen kerk, in de tweede voor de Bisschoppelijke Noden.
Vergadering van St. Vincentiusvereniging, Half 3 Lof met rozenhoedje, om God's zegeningen te verkrijgen over Orion en de kapel van Stapelen.
MAANDAG: half 8 wekelijkse H. Mis voor Adrianus v. d. Sloot.
DINSDAG: half 8 mndst. voor Johanna Petronella v. Grinsven-v. Hal.
Biechthoren van half 3 tot 4 en in beide biechtstoelen van 5—8 uur.
WOENSDAG: feestdag van Alle Heiligen half 7 H. Mis tot intentie van de parochianen; 8 uur H. Mis voor Petrus v. Beers en Maria de dochter; 10 uur de Hoogmis als plechtig jrgt. voor Antonius Schalkx uit deze parochie. De gelovigen worden in de gelegenheid gesteld aan hun offerplicht te voldoen in de eerste schaal voor de belangen van onze parochie, in de tweede voor de B. N. Half 3 Lof met rozenhoedje, daarna zegen met het Allerheiligste; Psalm Miserere en predikatie over de Gelovige Zielen van het vagevuur.
DONDERDAG: Allerzielendag, 7 uur H. Mis voor Gerardus Leyten. Daarna worden twee stille H. Missen gelezen tot intentie van Zijne Heiligheid de Paus voor de gesneuvelden en voor alle gelovige zielen van het vagevuur.; half 9 plechtig gezongen jrgt. voor de heer Jacobus Peynenburg en diens echtgenote Maria v. Schijndel. 's Avonds om 6 uur plechtige kruisweg voor de overledenen.
VRIJDAG. vóór de H. Mis van half 8 wordt het brood gewijd ter ere van de H. Hubertus, daarna gez. mndst. voor Peter Hazenberg.
ZATERDAG: half 8 H. Mis voor Gerard Clemens.
Biechthoren van half 3 tot 4 uur en van half 6 tot half 8. Om zes uur Lof met rozenhoedje om God's zegeningen te verkrijgen over Zijne Heiligheid de Paus en het H. Jaar.
**Het H. Sacrament des Huwelijks wensen te ontvangen: Johannes Bosch,** weduwnaar van Johanna van Engeland, uit deze parochie en Anna Maria Schellekens, weduwe van Jozef Hendriks uit de parochie van de H. Johannes te Liempde, waarvan heden de eerste afkondiging geschiedt.
30 dagen worden de gebeden verzocht voor Theodorus van de Boer in Den Bosch; Wilhelmina Schellekens-v. d. Ven en Johannes Leyten in Boxtel overleden. Voor deze laatste geschiedt alsnog het zevende, opdat God hem geve de eeuwige rust.
Ten slotte aanbevolen een noveen ter ere van de H. Jozef tot bijzondere intentie en één ter ere van de H. Theresia voor een zieke.
Elders zal op Donderdag opgedragen worden een H. Mis tot intentie van de leden der Godvruchtige Vereniging ter ere van de H. Theresia van het Kind Jezus.
De zelatricen van het Genootschap tot Voortplanting des Geloofs worden verzocht in deze week de halfjaarlijkse contributie op te halen.

## PAR. ST JAN'S ONTHOOFDING, LIEMPDE.

**22e Zondag na Pinksteren,**
**29 October 1950.**

ZONDAG, feest van Christus' Koningschap: half 7 l.j. voor Johannes v. Zeeland; 8 uur l.m. tot welz. der parochie; 10 uur de plechtige Hoogmis z.j. voor Johanna Maria Arnoldus v. d. Wiel; 3 uur plechtig Lof, waaronder Acte van Toewijding aan het Godd. Hart, de Litanie van het H. Hart en „Te Deum". Na het Lof te zingen: Heers, Christus, heers.
MAANDAG: 7 uur z.j. voor Johanna Johannes Schoenmakers; half 8 z.j. voor Antonius v. Houtum-de Laat; 8 uur l.j. voor Johanna Maria J. v. Zeeland.
DINSDAG: vigilie van Allerheiligen, geboden Vasten- en Onthoudingsdag, 7 uur z.j. voor Cornelia v. d. Laar; half 8 z.j. voor Petrus Pijnenburg en Maria hsvr.; 8 uur l.j. voor Johannes v. Zeeland.
Na de middag biechthoren van 2 tot 4 en van half 5 tot 7 uur.
WOENSDAG: feestdag van Allerheiligen, geboden te vieren als Zondag, half 7 l.m. tot welz. der par.; 8 uur l.j. voor Adrianus van Zeeland; 10 uur z.j. voor Petrus Maas-de Werd en Maria hsvr.; half 3 plechtig Lof, na het Lof „miserere", zielboek, predikatie over de gelovige zielen, waarna „De Profundis" met de oratie van alle gelovige zielen. Des namiddags biechthoren van half 2 tot half 3 en na het Lof tot 5 uur.
Van Woensdagmiddag 12 uur tot Donderdag avond 12 uur te verdienen aflaat bij wijze van Portiuncula-aflaat, toegasselijk alleen op de gelovige zielen, onder de gewone voorwaarden van biecht, communie, kerkbezoek en gebed tot intentie van Z. H. de Paus; voorgeschreven is echter, dat bij elk kerkbezoek zal gebeden worden 6-maal „Onze Vader", 6-maal „Weesgegroet" en 6-maal „Eer aan de Vader enz."
DONDERDAG: gedachtenis der overleden gelovigen; begin der 3 eerste HH. Missen om 6 uur, der tweede om half 8 en der derde om 9 uur. Om 6 uur z.m. voor de overleden leden der processie van Kevelaer; half 8 voor de overleden leden der beide Congregaties van Onze Lieve Vrouw; om 9 uur z.m. voor de overleden weldoeners van Kerk en Liefdegesticht. De 2e en 3e H. Mis zijn telkens achtereenvolgens voor alle gelovige zielen en tot intentie van Z. H. de Paus voor de gelovige zielen. Uitdeling der H. Communie onder de H. Mis van 6, half 8 en 9 uur; 's avonds 5 uur plechtige Kruiswegoefening.
VRIJDAG: 1e Vrijdag der maand; half 7 l.m. voor de bijz. noden der parochianen; 7 uur l.j. voor Jan Avendonk; half 8 z.m. voor overleden familie v. Boeckel v. Rumpt, deze H. Mis met uitstelling van het Allerheiligste enz. Voor de H. Mis van half 7 wijding van brood ter ere van de H. Hubertus, patroon tegen de honds-dolheid.
ZATERDAG: 7 uur z.j. voor Maria Avendonks; half 8 l.j. voor Maria Jan Avendonks; 8 uur l.j. voor Jan v. Rooy.
ZONDAG: half 7 l.j. voor Gerardus Krol en Antonetta hsvr.; 8 uur l.j. voor Johannes Bakx; 10 uur de Hoogmis tot welz. der par.

**In de Kapel der Eerw. Zusters:**

Maandag 7 uur l.m. voor Petronella Frans Vingerhoets; Dinsdag 7 uur l.m. voor Arnoldus Bressers v.w. de Kleinkinderen; Woensdag 7 uur l.m. voor Theodorus v. d. Boer v.w. de familie; Donderdag 7 uur l.m. voor Theodorus v. d. Boer als overleden lid der proc. Bergen-op-Zoom naar Sittard; Vrijdag 7 uur l.m. voor Adrianus v. Berkel; Zaterdag 7 uur l.m. voor de overleden leden biljartclub L.B.C.; Zondag 7 uur l.m. v. Theo v. Hal enz. v.w. den Berg.
30e Johanna Spikmans overleden te Heemstede.
Gedoopt: Johannes Corn. G. zoon van Johannes Quinten-Maas.

### MISSIEBUS.

**Bij feest bij 80e verjaardag van Johanna Tinnebroek opgehaald door Annie de Leyer: *f* 4,–**

## PAR. H. WILLIBRORDUS, ESCH.

**22e Zondag na Pinksteren.**
**29 October 1950.**

Vandaag is het de feestdag van Christus Koning. H.H. Missen om 7 uur; half 9 en 10 uur plechtige Hoogmis voor de parochie. Onder de H.H. Missen algemene H. Communie voor alle parochianen. Tweede schaalcollecte voor Bijz. Noden Episcopaat en voor de nieuwe glas-in-lood-ramen. Na de middag om 3 uur plechtig Lof, waaronder korte preek, kleine processie en toewijding van de parochie aan Christus Koning.
Maandag en Dinsdag om half 7 Lof met rozenhoedje en gebed tot de H. Joseph vanwege de Octobermaand.
Dinsdag vigilie van Allerheiligen, geboden vasten- en onthoudingsdag. Gelegenheid om te biechten van 3 tot half 8.
Woensdag, feest van Allerheiligen, H.H. Diensten als op Zondag.
Wegens de Dogmaverklaring van de ten-hemel-opneming van Maria met ziel en lichaam zal het Allerheiligste ter aanbidding zijn uitgesteld van af de Hoogmis tot na het Lof. Om 3 uur plechtig Lof met rozenhoedje, de Profundis en preek over de gelovige zielen.
Daarna gelegenheid om te biechten tot 5 uur.
Vanaf Woensdagmiddag tot in de avond van 2 November kan de volle aflaat verdiend worden voor de gelovige zielen onder de gewone voorwaarden.
Donderdag Allerzielendag. Om 7 uur eerste drietal H.H. Missen. Onder de H.H. Missen zal de H. Communie worden uitgereikt. Om negen uur tweede drietal H.H. Missen, waarvan de eerste gezongen. 's Avonds om half 7 plechtige Kruisweg.
Vrijdag, feestdag van St. Hubertus, zal vóór de H. Mis van 7 uur het brood gewijd worden.
Vrijdag, eerste Vrijdag der maand, toegewijd aan het H. Hart van Jesus. om half 7 uitstelling van het Allerheiligste en Communie uitreiken. Om 7 uur gez. H. Mis met uitstelling, waarna litanie van het H. Hart en Oefening van Eerherstel. 's Avonds om half 7 Lof. Na het Lof een lied.
Zaterdag: Priester-Zaterdag.
ZONDAG: 7 uur H. Mis voor de bekering der zondaars; half 9 H. Mis; 10 uur plechtige Hoogmis voor de parochie.
MAANDAG: half 8 H. Mis voor Pieternella v. d. Nosterom v.w. Br. O. L. Vr. van Lourdes; 8 uur jrgt. voor Albert Pijnenburg.
DINSDAG: half 8 jrgt. voor Henrica Pijnenburg-v. Rooy; 8 uur jrgt. voor Cornelis Heesakkers.
WOENSDAG: 7 uur jrgt. voor Johanna Heesakkers-v. Erp; half 9 H. Mis voor Edmond Scheltus; 10 uur plechtige Hoogmis voor de parochie.
DONDERDAG: 7 uur jrgt. voor Edme Mathon; 9 uur gez. gef. jrgt. voor Henrica van de Baar-Pijnenburg.
VRIJDAG: 7 uur gez. gef. jrgt. voor Gerdina van de Laar-v. d. Laak; 8 uur H. Mis voor Antonia Cornelia Muskens-v. Haperen.
ZATERDAG: half 8 H. Mis voor Pieternella v. d. Nosterom v.w. Br. H. Willibrord Luyssel; 8 uur H. Mis tot bijz. intentie.
**Elders:** H. Mis voor Cornelia v. Oers-v. d. Braak. H. Mis voor Albertus van Gemert.

## ST. CHARLES, HAL, BOXTEL.

Zondag 29 October, Hoogfeest van Christus Koning. Om 3 uur plechtig Lof met rozenhoedje en acte van toewijding aan Christus-Koning.
Dinsdag: Vigiliedag van Allerheiligen, geboden vasten- en onthoudingsdag.
Woensdag: Feestdag van Allerheiligen. Verplichte feestdag. De H.H. Missen zijn zoals op Zondag. om 3 uur Lof met rozenhoedje.
Vanaf Woensdag 12 uur tot Donderdagavond kan men iedere keer wanneer men de kapel bezoekt een volle aflaat verdienen voor de zielen van het vagevuur. Er wordt vereist dat men de H. Communie ontvangt en 6 maal bidt: Onze Vader, Wees gegroet en Ere zij de Vader.....
Donderdag: Allerzielen. De eerste reeks H.H. Missen begint om 7 uur, de 2de reeks om half 9. Om half 10 is de plechtige gez. Requiem Mis. 's Avonds om kwart voor 8 Lof met rozenhoedje tot sluiting van de Octobermaand.
Vrijdag: Eerste Vrijdag van de maand. Gedurende de gehele dag: uitstelling van het H. Sacrament. Om 8 uur Lof.
Zaterdag: Priester-Zaterdag. Feest van de H. Carolus, Patroon van onze kapel. Om half 10 gezongen Hoogmis. Des avonds om 8 uur plechtig Lof.
ZONDAG: om 7 uur H. Mis voor overleden ouders; om half 9 ter ere van de H. Antonius voor een verkregen gunst; om 10 uur voor overleden ouders.
MAANDAG: om 7 uur jaargetijde voor **Martina Bergman, huisvrouw van Marinus van de Ven;** om half 8 jrgt. voor Josephus Renders en Johanna Persoons, **zijn echtgenote.**
DINSDAG: om 7 uur jaargetijde voor Johanna Renders-Persoons; om half 8 voor Mevrouw Henket-Windstosser.
WOENSDAG: om 7 uur voor Caspar van de Aker; om half 9 voor George **Windstosser.**
DONDERDAG: om half 9 voor Mevrouw Henket-Windstosser.
VRIJDAG: om 7 uur tot zekere intentie; om half 8 tot zekere intentie.
ZATERDAG: om half 8 tot zekere intentie.
MAANDAG en DINSDAG om half 8 op het zijaltaar voor overleden ouders.

# Ten Afscheid...

Na lang wachten op passage wacht eindelijk de „Gaasterkerk" aan de kade om me over de grote plas te brengen.
Maandag a.s. gaat het 't zwarte werelddeel tegemoet.
Beste vrienden, allemaal nog een laatste groet van een dankbare missionaris. Bijzondere gevoelens van dankbaarheid gaan uit naar al mijn eigen medeparochianen. Maar dank aan allen, aan de parochianen van de Boxtelse Dom, van Lennisheuvel, aan de opofferende dames van onze prachtige Missienaaikring en aan allen die me steunden in de voorbereiding op 't missieleven.
Dankbaar zal ik terugdenken aan Uw warme belangstelling en medeleven in mijn opgang naar 't H. Priesterschap, Eerste H. Mis thuis, en nu bij m'n vertrek naar 't verre arbeidsveld.
Vergeet mij niet en laat Uw gebed me vergezellen om de genade van een heilig leven en van een vruchtbaar apostolaat tot Gods eer en tot heil der zielen.
Moge het U allen goed gaan in 't leven. Gods rijkste zegen. Vaarwel en tot ziens.

P. BERNARD v. ROOSMALEN.
Oblaat van Maria.

6e JAARGANG No. 310

3 NOVEMBER 1950

# Brabant's Centrum

Redactie en Administratie
MOLENSTRAAT 19
TELEF. 513 — GIRO 277703

VOORHEEN BOXTELSCHE COURANT

Advertentieprijs: 10 ct. p. kol. m.m.
Bij contract speciale tarieven.
Kleine advertentiën 6 ct. per woord.

KATHOLIEK WEEKBLAD VOOR BOXTEL EN OMGEVING

## „Maria-devotie in het Gezin"

De titel van de Maria-tentoonstelling op Zaterdag, Zondag, Maandag en Dinsdag is het overpeinzen waard. Het is een prachtidee om door deze tentoonstelling de gezinsdevotie, de gezinsgodsdienst weer eens op te voeren, aloude gezinsgebruiken te herstellen, nieuwe mooie gewoonten in 't huisgezin in te voeren. Het is een heel belangrijke zaak!! De heiliging van 't gezinsleven zal daardoor zonder twijfel winnen en de godsdienstige opvoeding sterker toenemen.

„Maria-devotie in het gezin", zonder twijfel is dat heel belangrijk, vooral in deze tijd nu Maria zulk een grote plaats inneemt in de Kerk. Vanaf 1830 heeft de Moeder Gods als het ware een hemels offensief geopend om de mensen tot inkeer te brengen en het is alsof in de laatste tijd Haar kracht nog sterker naar voren treedt. De devotie tot Maria is heel bijzonder van waarde voor het gezinsleven, waar de moeder zulk een grote plaats heeft bij de opvoeding.

Haar moederlijke, echt-vrouwelijke tederheid en zorg is overal zo nodig in deze tijd van hardheid, ruwheid en geweld. Hare maagdelijke ingetogenheid is zo nodig in deze tijd van uiterlijkheid, van gemis aan echt-fijnvrouwelijke beminnelijkheid. In 'n wereld van wapengeweld, van atoomenergie, van razende snelheden, in een wereld van steeds sterker toenemende zedenverruwing, egoïsme en hardheid is juist nodig de beoefening van de nederigheid, ingetogenheid, reinheid, geduld, goedheid en liefde, de beoefening van de mildheid, die juist in elke echte vrouw van nature aanwezig is en dus bij uitstek in de Lieve Vrouwe.

Maria-devotie in het gezin is heel belangrijk. Die kleine attenties die haar kinderen Haar bewijzen raken Haar Moederhart. Zij kan niet ongevoelig blijven en Zij zal in Haar Moederliefde tot het uiterste gaan. Maria-devotie schept in de ziel een disposition, een ontvankelijkheid voor de genadewerking.

Maria-devotie in het gezin brengt een echt christelijke levenssfeer teweeg die een garantie biedt voor goed leven en... voor goed sterven.

In deze dagen nu het hemels-offensief een bekroning krijgt in het dogma van Maria's Hemelvaart past dus wel heel goed deze Maria-tentoonstelling, die Haar werkzaamheid laat zien in de verschillende levenstaten en in de sacramentaliën.

Gaat dan ook allen deze Maria-tentoonstelling bezoeken. Ze is zeer smaakvol, kunstzinnig en toch tegelijk echt voor het volk. Het is zeer leerzaam de uitingen van de Maria-devotie in de loop der eeuwen te bezichtigen en zo er in eigen gezin of eigen leven een tekort ontdekt mocht worden, dit aan te vullen met fijne attenties, met goede gewoonten en gebruiken.

F. V.

### Maria-Tentoonstelling Burgakker 5

**(oud distributiekantoor)**

Zaterdag 4 November van 4 tot 10 uur.
Zondag, Maandag en Dinsdag van 9 – 12 en van 2 – 10 uur.

Deze tentoonstelling draagt de naam van „MARIA-DEVOTIE IN HET GEZIN", omdat zij wil laten zien, welke voorname plaats de H. Maagd Maria als Moeder Gods en als Middelares van alle genaden bij het gelovige volk inneemt: in heel ons leven van wieg tot graf.

Het is een uitgebreide en precieuze verzameling door verschillende personen in den lande — o.a. Prof. Dr. Titus Brandsma z.g. — met veel geduld en piëteit bijeengebracht; zij wordt thans voor het eerst geëxposeerd.

Wij zullen er o.a. kunnen zien, hoe het katholieke gezinsleven Maria's zegenrijke invloed ondergaat en Maria's altijddurende bijstand ondervindt. Hoe de verschillende ambachten en zelfs huisvlijt de eeuwen door er op uit zijn geweest, om Maria's macht en vermogen op het leven der gelovigen zo bepaald mogelijk te maken, door voortdurend aan Maria te herinneren.

Ook worden er de kerkelijke zegeningen en gebeden op Haar betrekking hebbend overzichtelijk uiteengezet: wij noemen.

de zegen van de moeder in blijde verwachting, —
de toewijding van het kind na de doop, —
de kerkgang van de moeder, —
de toewijding bij Eerste en Plechtige H. Communie, —
de oplegging van het scapulier, —
enz. enz. enz.

Moge dan ook te Boxtel deze Mariale tentoonstelling bij jong en oud die belangstelling trekken, welke wij als trouwe Mariakinderen aan Onze Lieve Vrouw toch gaarne willen bieden.

## Gemeenteraadsvergadering

De omvangrijke agenda van onze op Maandag 29 October gehouden Raadsvergadering werd deze keer niet zo vlot afgewerkt als wij van ons college gewoon zijn, al kwamen de hamerslagen van de voorzitter dan ook van tijd tot tijd in serie.

De parlementaire atmosfeer was nog al tamelijk geladen, zo zelfs dat de voorzittershamer nog wel eens nadrukkelijk doftonerend tot de orde riep.

Bij het aan de orde stellen van de notulen werd door het lid De Visser opgemerkt, dat in de notulen de discussie omtrent de uitzondering van kapverbod voor fruitbomen niet was weergegeven. De toezegging door de voorzitter in de vorige vergadering gedaan, om fruitbomen buiten het kapverbod te doen vallen, kwam volgens De Visser in het nieuwe ontwerp niet tot gelding.

De voorzitter meende dat het nieuwe ontwerp toch wel in orde zou zijn.

De Visser herinnerde aan zijn amendement ter vorige vergadering ingediend om fruitbomen buiten het kapverbod te doen vallen, welk amendement door de voorzitter was overgenomen. Waar bij het nieuwe voorstel hiervan niets blijkt stelde dit lid voor alsnog de ontwerpverordening te wijzigen in de geest als in de vorige vergadering aangenomen.

De voorzitter erkent de overneming van het amendement niet, daar dit bij indiening gesteund moet worden om het door B. en W. te doen overnemen. Daarna kan het de Raad aannemen.

Het lid De Visser heeft omtrent de behandeling in vorige vergadering een ander oordeel. Hij kan in deze uitvoering der nieuwe verordening niet te goedertrouw ziin, temeer niet omdat de notulen de bedoeling van de Raad niet weergeven.

Bij voorlezing der betreffende passage van de verordening blijkt de algehele toepassingsmogelijkheid op fruitbomen.

De ingekomen stukken worden voor kennisgeving aangenomen, met uitzondering van het verzoekschrift van de heer A. van Kol.

Dit verzoekschrift betreft de aanvrage tot verkoop van enige vierkante meters grond van de vrijgekomen grond op de hoek Kruisstraat—Rechterstraat.

Aanvrager heeft een plan doen maken voor de bouw van een winkelpand met een frontbreedte van 12 meter. Dit plan zou echter slechts uitvoerbaar zijn indien van de vrijgekomen 16 meter brede grondstrook 6 meter disponibel kan gesteld worden voor de winkelbouw. De resterende 10 meter blijven dan nog over voor het betere verkeersuitzicht.

De voorzitter deelt mede dat inwilliging van het verzoek afwijking van de rooilijn zou meebrengen.

Het lid Oliemeulen kan niet inzien waarom het verzoek niet ingewilligd zou kunnen worden. Het daarin vervatte voorstel tot verkoop zou met beide handen aangegrepen moeten worden. Met de bouw van het ontworpen winkelpand begint de vernieuwing van de Rechterstraat, terwijl de verkeersruimte niet wordt geschaad. Van Kol wil bouwen tot het pand van Voets, waardoor het lelijk gezicht op de achterkant der huizen van de Markt wordt weggenomen. Indien enigszins mogelijk om Van Kol tegemoet te komen, zou dit moeten gebeuren.

Van Nistelrooij is het met het lid Oliemeulen eens. Laten bouwen wat mogelijk is. Getracht moet worden de rooilijn gewijzigd te krijgen. Ook het lid G. van der Meijden is het met vorige sprekers eens. Hij acht geen bezwaar aanwezig voor inwilliging van het verzoek.

De Laat wijst op de onvoldoende voorlichting bij voorstellen tot vaststelling van rooilijnen en acht het wenselijk voortaan lengte en breedtematen aan te geven van oude en nieuwe situaties. Het lid van Susante wil eveneens gelegenheid geven tot bouwen, liever dan van de vrijgekomen hoek een parkeergelegenheid te doen maken.

De voorzitter voert aan, dat de bespreking moet gaan over het verzoek, niet over de rooilijn. Volgens B. en W. betreft het hier een bijzondere rooilijn, waar niet van afgeweken kan worden omdat de rechtszekerheid er mee gemoeid is van belanghebbenden, die vóór de vaststelling van de rooilijn hun bezwaren hebben ingediend. De rechten van vroegere eigenaren worden doorkruist bij inwilliging van het verzoek.

De bijzondere rooilijn wijzigen omwille van één persoon is niet rechtvaardig.

Er kan toch gebouwd worden met onderlinge particuliere medewerking. Mocht het nu niet kunnen de achtergevel-rooilijn naar achter te schuiven, over enige jaren lukt het wel. Maar wij moeten de belangen van anderen in het oog houden. Wij stellen eisen voor bebouwing, en waar het plan in strijd is met de rooilijn is het college van B. en W. tegen. De rooilijn is in 1940 goed bekeken, nu de helft der ruimte laten wegvallen is verkeerd.

Ten opzichte der motieven van de heer van Susante merkte de voorzitter op dat de ruimte geen parkeerterrein is en nooit zal worden. Daaruit is geen argument te putten.

De Raad vindt B. en W. tegenover zich in deze, want alle rechtsvoorschriften zouden hun waarde verliezen door de vernietiging van de bijzondere rooilijn.

Wij moeten Van Kol berichten, dat voor iedereen de gemeentelijke belangen objectief veilig gesteld worden. Het terrein mag dan open blijven, als blijkt dat er niets van te maken is kunnen we nog zien, maar waarom zouden we het de eigenaren van de Markt moeilijk maken.

Het lid Oliemeulen is het met de voorzitter niet eens.

De vaststelling der rooilijn is geen wet van Meden en Perzen. Zoveel is wisselend en veranderlijk gebleken, en de latere jaren hebben we gezien waarmee zoal de hand moet worden gelicht.

Wanneer een dwaling is gemaakt, waarom daarvan niet terug te komen. Wat betreft de aanneming der rooilijn in 1940 kan hij zich niet meer herinneren dan dat die 3 meter terug geprojecteerd werd vanaf de Rechterstraat tot de Rozemarijnstraat. Hij vindt het geen individueel, doch een gemeentelijk belang als hier gebouwd wordt. De ruimte van 16 meter kan dit lid geen verfraaiing noemen. Als hiervan 6 meter afgenomen wordt is dit verkeerstechnisch niet fout, terwijl er esthetisch alles mee gewonnen wordt.

Van Nistelrooij zegt in tweede instantie dat het hier niet gaat om wijziging der rooilijn, doch over de verkoop van een stukje grond. De nadruk is door de voorzitter gelegd op de bijzondere rooilijn, waardoor die hoek is ingelegd, doch alle rooilijnen zijn bijzonder. Een tekening waarop die hoek voorkomt, heeft hij nooit gezien. Waarom is die er in getekend en wat is daarvan de bedoeling. Een behoorlijke winkelstraat acht dit lid een algemeen belang. Niet een schutting met aanplakbiljetten. En wat betreft rooilijnen, deze worden wel meer gewijzigd, want wat de Raad vaststelt kan hij ook wijzigen. Hij vraagt een commissie van onderzoek.

De Visser meent dat met de verkoop van een paar meter grond van de betreffende hoek niemands belang wordt benadeeld. Wat rooilijn verandering betreft verwijst hij naar de onlangs vastgestelde wijziging bij Oliemeulen.

De voorzitter wijst op de tegenstelling tussen hetgeen de Raadsleden voorstaan en wat B. en W. oordelen. De vrije hoek is gemaakt om de verkeerssituatie zo veilig mogelijk te maken. B. en W. willen een veilig kruispunt, verschillende leden willen vernauwen. De straatverbreding voor het verkeer door de Rechterstraat is een bespotting zonder behoorlijk uitzicht. Het gaat hier niet over een persoonlijk belang. Het algemeen belang eist een pleintje. De Raadsleden menen dat bouwen een algemeen belang is en dan valt het pleintje weg.

Het lid Van der Krabben wil het geval rustig bekijken, doch meent ook dat er verder gebouwd zal worden als daar een prachtig pand komt. Hij heeft het uitzicht op het kruispunt gecontroleerd en verklaart nog een uitzicht te hebben van 17 meter.

De voorzitter acht het zelfs beter dat er in 20 jaar niet gebouwd wordt dan nu te veranderen. De consekwentie is niet te aanvaarden.

De Visser zou een schetsmatige situatie willen doen maken. Hij acht de bezwaren van B. en W. overdreven.

De voorzitter acht het geval veel te belangrijk.

G. van der Meijden ziet geen bezwaar. Hij acht zulke hoek zelfs gevaarlijk.

De voorzitter blijft erbij de rooilijn niet te kunnen wijzigen zonder de rechtszekerheid aan te tasten. De Raad had het in 1949 beter moeten bekijken. Hij zal zich met hand en tand blijven verzetten, en acht bouwen over 5 jaar beter dan nu. Hem interesseert de onherstelbaarheid van hetgeen de Raadsleden willen gaan doen.

Door de nu volgende opmerkingen krijgt de behandeling het karakter van een minder parlementair incidentje.

Oliemeulen zegt de kadastertekeningen goed te hebben bekeken en wil de rooilijn doen wijzigen, waarvoor volgens hem alles te zeggen is.

Er vallen enige verwijten, doch de voorzitter blijft volharden bij zijn standpunt dat bij rustig en kalm afwachten voor iedereen mogelijkheden komen, waar die thans beperkt zijn. Hij heeft niets meer te zeggen dan wat reeds gezegd is en zal zich tegen wijziging blijven verzetten en bij eventuele aanneming voordragen voor vernietiging.

Verschillende reeds gemaakte opmerkingen worden herhaald en ten slotte wordt besloten tot een commissoriaal onderzoek, waaraan alle Raadsleden met uitzondering der Wethouders, kunnen deelnemen.

Het verzoekschrift van Van Kol wordt aangehouden.

Nu komt de aanvulling der Politieverordening in behandeling. De Visser is het niet eens met het kapverbod van fruitbomen en stelt voor de verbodsbepaling te laten vervallen, hetwelk door de voorzitter wordt aanvaard.

Bij het voorstel tot wijziging der politieverordening voor Boxtel vraagt het lid P. van der Meijden beter toezicht op zwemmen en baden in het seizoen.

De voorzitter wijst op de moeilijkheid om de politie regelmatig en overal toezicht te doen houden.

Na het passeren van de wijzigingsvoorstellen der Bouwverordening en het opnieuw vaststellen van die op het vergunningsrecht, komt aan de orde het voorstel tot verlening van eervol ontslag aan dokter C. Hoek.

Het lid De Visser wijst dan op de verdiensten van dokter C. Hoek en diens vader, en vraagt eerstgenoemde het eereburgerschap van Boxtel aan te bieden.

De voorzitter zegt, dat dit in Boxtel nog niet bestaat, doch een daartoe vereiste verordening bevindt zich in portefeuille van B. en W. Thans wil hij namens de gemeente dank brengen aan dokter Hoek, die altijd een bijzondere figuur is geweest, die zijn practijk uitoefende op een wijze zoals alleen een dokter Hoek vermocht te doen, als waardig opvolger van zijn vader. Wij zijn zeer erkentelijk en brengen hem onze hulde voor het vele goede werk in zijn functie als gemeentearts op zo gewetensvolle en deskundige wijze gedaan. Wij wensen de heer Hoek nog een lange periode als burger van onze gemeente.

Aan de orde komt dan de benoeming van een bestuurslid voor Maatschappelijk Hulpbetoon, waarvoor waren gecandideerd de heren F. van der Meijden en J. Prince.

Wethouder Valks licht de candidaatstelling toe, waarbij hij er op wijst, dat de heer v. d. Meijden als nummer één is geplaatst omdat deze meer tijd disponibel heeft dan de heer Prince. Beide heren zijn goede candidaten.

Bij stemming wordt de heer Van der Meijden met algemene stemmen gekozen.

Voor de vacature Van den Bogaert in de commissie van advies voor woonruimteverdeling werd de heer J. Knoops aanbevolen.

Het lid Baaijens zou nog een lid van de Raad willen aanbevelen en noemt de heer De Visser. Bij de daarna volgende stemming werden de zittende leden A. Hekkens, H. v. d. Laar, R. de Laat en C. v. d. Weijst herkozen, terwijl W. de Visser werd gekozen in de vacature.

Dan gaan enige voorstellen zonder aanmerkingen onder de hamer door.

Bij het voorstel tot subsidieverlening van 100 gulden per leerling van de Middelbare Meisjesschool deelt de voorzitter mede, dat deze wordt verleend op voorwaarde dat voor de ouders van leerlingen uit grote gezinnen in Boxtel een speciale schoolgeldregeling wordt gewenst, waarmede het bestuur zich bij voorbaat accoord heeft verklaard. Op de informatie van het lid Van der Meijden deelt de voorzitter mede, dat het schoolgeld-minimum 150 gld. bedraagt. In de toepassing der heffing is het schoolbestuur overigens vrij hiervan in zekere gevallen af te wijken naar omstandigheden. Voorstel aangenomen.

Het voorstel tot het bouwen van 6 middenstandswoningen aan de Deken Spieringsstraat licht de voorzitter toe met de mededeling, dat de gemeente het restant van het aan Boxtel toegewezen bouwvolume wil benutten voor deze woningen omdat de bouwsom redelijk is en de maandhuur van *f* 38,— niet te hoog geacht wordt.

Van Nistelrooij vindt het jammer dat de zolders niet als ruimte benut kunnen worden, doch wethouder Van de Laar meent, dat met enige afwijking van de teekeningen de zolders bruikbaar kunnen gemaakt worden.

G. v. d. Meiden maakt bezwaar tegen het onderhands aanbesteden. Hij wil de Boxtelse aannemers ook kans geven goedkope woningen te bouwen.

De ervaringen bij publieke aanbestedingen zijn echter, volgens de voorzitter, niet erg gunstig.

Nog wordt besloten tot onttrekking van een weg aan het openbaar verkeer en verkoop van grond aan de heer Hoogerwou, benevens tot verhuring van het pand aan de Ridder v. Cuijkstraat 46 aan W. van Weert en ingebruikgeving van stukjes grond. De voorgestelde wijziging van de formatieregeling voor het personeel ter secretarie wordt na toelichting eveneens goedgekeurd.

Bij de diverse wijzigingen gemeentebegroting 1950 worden nog enige opmerkingen gemaakt, en het lid Van Nistelrooij vraagt alsnog ruimte disponibel te stellen voor huidenopslag ten behoeve van de Boxtelse slagers.

Ook de wijziging ter oorzake van een bijdrage in de kosten van de electrificering der boerderij Uilenbroek lokt enige bemerkingen uit. De voorzitter geeft evenwel een exposé van de dwangpositie waarin de eigenaar verkeerde wegens de beëindiging der werkzaamheden van de PNEM, en hoe toen in goed vertrouwen op de Raad door B. en W. een toezegging van 10% tegemoetkoming in de kosten is gedaan.

Na nog enige discussie omtrent de bijdragen in de hoge kosten voor electrificatie in niet rendabele gebieden der gemeente, krijgt ook de 54e begrotingswijziging het fiat van de Raad.

De Laat vindt in het nu volgende voorstel tot verbetering van Parkweg en Molenwijkseweg aanleiding te vragen om nu ook eens aandacht te besteden aan de tekorten in de kom van de gemeente, en wijst daarbij op de Brugstraat, waarin eveneens verbeteringen behoorden aangebracht te worden.

De begroting 1951 wordt dan aangeboden en ter voorbereiding der behandeling de commissies van onderzoek samengesteld.

Daarna wordt door enige leden de rondvraag nog even benut om op enkele onvolkomenheiden in onze gemeente te wijzen, om vervolgens in geheime zitting nog een en ander te behandelen.

## Kort maar krachtig!

### Zo was onze Mariahulde, 1 November 1950.

Een klein kindje liep ergens tussen de dansende lichtjes van de kaarsenprocessie. 'n Klein hummeltje. Helemaal alleen. Met grote ernst, héél de aandacht verdeeld over z'n eigen lichtend kaarsje en z'n fijntjes gezongen Ave, ave Maria. De kleine was een hulde op zich.

Maria is Moeder en Koningin. Welke koningin krijgt zoveel eerbetuiging? Kaarsenprocessie in Rome, lichtprocessie in Lourdes, en ook..... in Boxtel. Dat zijn wij. Héél de aarde verkondigt Haar glorie. Duizenden luidsprekers herhalen in alle talen de woorden van de Paus. Wij kunnen Pater Pancratius van Stapelen wel dankbaar zijn. Want hij heeft gezorgd voor onze luidspreker in Boxtel. En hij werkte goed!

Zo hebben ze allemaal meegedaan. En spontaan! Moeten we nu ieder gaan bedanken? Is het niet een feest, om zulk een Magnificat mee te mogen zingen metterdaad? En toch moeten we enkele namen noemen. *) Ge hebt bijvoorbeeld vele scholen voorbij zien trekken. Een daarvan was La Salle; die sloot de stoet. En één hebt ge helemaal niet gezien: de B.L.O. Beide scholen zijn druk in de weer geweest, om al de schermpjes te maken. Want er was groot gevaar, dat onze processie een donkere beweging zou worden! Wat heeft het niet geregend en gewaaid de laatste weken. Maar zelfs het weer werkte nu mee. Ik zag enkele paters, die zo maar onbeschermd hun kaars droegen en het ging nog goed ook!

Velen zullen bij het zingen aan Lourdes hebben gedacht. Niet alleen vanwege het Ave Maria. Maar óók om dat andere, dat zo mooi is: verschillende groepen zingen, ieder op hun eigen manier en in hun taal.

Alles lijkt erg eenvoudig. Toch eist 't nog heel wat afspraken en organisatie. Hartelijk dank aan het gemeentepersoneel en de politie voor hun bereidwilligheid.

Moeten we de meesters en juffrouwen en zusters en fraters bedanken, de besturen van de verschillende jeugdgroepen? Welnee! Die zijn beloond door het heerlijke gezicht op de Markt, door het massale Credo met als slot de zegen van alle aanwezige priesters. Is zo'n uur niet een kroon op hun werk? Dan dringt ineens diep tot ons door, hoe waardevol een kind is, een kindje van God; hoe schoon een jonge man of vrouw, vervuld van ons heerlijk heilig Geloof.

Het Mariabeeld, vóór het raadhuis tussen flakkerende lichten en witte bloemen. Dáár rondom heen in wijden kring de verkenners en welpen, gidsen, kajotters en anderen.

Maria: Dit geslacht van Boxtel heeft U zalig geprezen, luidop, publiek, door woord en daad. Vele goede daden hebben de verkenners kunnen verrichten in samenwerking met jonge boeren en kajotters. Jongens, jullie hebben eer van je werk. Allen één rond aller Moeder. Eén in je werk. En dit beeld van Maria, door jullie opgericht, zal als een lichtende wondermooie herinnering bij ons blijven, voor altijd.

En nu nog één naam. Dan schei ik er uit. Weet ge wie gezorgd heeft, dat we de liedjes allemaal zo goed konden samenzingen op de Markt en dat ieder zijn plaats wist? Alle eer aan Brabants Centrum, dat gezorgd heeft voor 2000 prachtig uitgevoerde programma's.

Nog iemand vergeten? Dat is menselijk. Neem 't me niet kwalijk. Maria heeft uw aandeel in dit Magnificat op de Markt gezien en Ze heeft het zeker blij in ontvangst genomen. Zij vergeet zeker niemand.

*) Natuurlijk niet meester van Etten of Bets van de Ven of de Katholieke Actie. Dat spreekt vanzelf. Maar.....

## Correspondentie

Wegens de te late inzending kon alle copie niet meer ter zetterij verwerkt worden en moesten enige stukken blijven liggen, en andere worden ingekort.

De tijd om een Bijvoegsel te maken ontbrak, omreden te weinig copie vóór de feestdag was ingezonden.

Drukkers werken wel snel, doch zonder „copie-op-tijd" faalt de economische werkverdeling.

## Zondagsdienst der Artsen

**uitsluitend voor spoedgevallen.**

**Zondag 4 November**

**Dokter v. Groeningen**

**Stationstraat 31** **Tel. 484**

# Plaatselijk Nieuws

**Op veler verzoek wordt in 't vervolg de Zondagsdienst der huisartsen in Brabant's Centrum gepubliceerd.**
**De Zondagsdienst gaat in Zaterdagmiddag 5 uur tot Maandagmorgen 8 uur. Deze is bedoeld voor spoedeisende gevallen welke geen uitstel kunnen leiden. Wanneer iemand al 'n week ziek is, zal de familie natuurlijk niet tot Zaterdagavond wachten, maar 's morgens vóór 9 uur de huisarts een boodschap zenden. De Zondagsdienst is uitsluitend voor spoedgevallen, terwijl de verdere behandeling door de huisarts der patiënt zal geschieden.**

BRIEVEN-ACTIE
H. HARTPAROCHIE.

De Brievenactie, door het Genootschap tot Voortpl. des Geloofs met voortvarendheid op touw gezet, is in onze parochie een groot succes geworden. Er werden huis aan huis pamfletten verspreid met een aangehechte brief aan de Paus. Door deze brief te ondertekenen werd men lid van de Voortplanting des Geloofs. De grond was al voorbereid door Volle Neef van de radio. Toen dan ook onze ijverige zelatricen in allerijl op pad gingen, was het een gunstige tijd om te oogsten. Vijfhonderd nieuwe leden gaven zich op. Er zullen dus uit onze parochie vijfhonderd brieven naar de Paus gestuurd worden.
Daarmee is het getal leden van de Voortplanting des Geloofs in onze parochie gestegen tot 1200. Hulde aan de ijver en voortvarendheid van onze zelatricen. A. V.

AMBTSJUBILE.

Op Huize „de la Salle" wordt Dinsdag 7 November het zilveren ambtsjubilé gevierd van Drs. Murkoster, als bestuurder van de Stichting.
Drs. Murkoster, die zich aanvankelijk belast zag met het penningmeesterschap, werd al heel spoedig gekozen als President.
Wij hopen volgende week terug te komen op dit jubilé en de verdienste van deze sociale werker eens uitvoerig te belichten.

OP DE THUISREIS.

Met het troepentransportschip „Castel Bianco", vermoedelijk 9 November te Amsterdam aankomend, repatrieert Serg. Cor. Keukens.

HERLEVEND BOXTEL.

Aan de leden van Herlevend Boxtel wordt medegedeeld, dat de culturele avonden, welke voor het nieuwe seizoen in uitzicht werden gesteld, zeer tot spijt van de kunstcommissie van Herlevend Boxtel niet kunnen doorgaan.
Door welke oorzaken dan ook kon het vereiste aantal contribuanten niet worden bereikt. Bij een persoonlijke rondgang van de vertegenwoordiger van Herlevend Boxtel langs de huizen kon slechts ongeveer de helft dergenen die het vorig jaar met hun lidmaatschap steunden, thans wederom als lid worden genoteerd.
Weliswaar werden nog niet alle leden bezocht; de stand van zaken was echter op een gegeven moment zó, dat zelfs wanneer alle overigen hun lidmaatschap zouden handhaven en er nog een beduidend aantal nieuwe leden zou bijkomen, het totaal aantal belangstellenden onvoldoende zou zijn om met de contributies de kosten te dekken.
Het is wel gebleken dat de zorgelijke financiële omstandigheden van vele gezinnen, veroorzaakt door de huidige algemene economische toestand, menigeen hebben genoopt voor het lidmaatschap te bedanken, dan wel, wat veel voorkwam, het aantal kaarten tot de helft te verminderen.
Daar het bedrag der contributies echter was berekend op een volle zaal, moesten de plannen wel worden opgegeven.
Het te nemen risico zou anders vrijwel ondragelijk worden.
Aan degenen, die hun contributies voor het nieuwe seizoen reeds voldeden, zal het betaalde bedrag dezer dagen worden gerestitueerd.
De kunstcommissie van Herlevend Boxtel wil niet nalaten het kunstlievend publiek van Boxtel en omgeving oprecht te danken voor de belangstelling en de steun welke zij in de loop van zeven seizoenen bij de organisaties van culturele avonden, heeft ondervonden.
Wellicht dat de commissie of een andere instantie een volgend jaar de draad weer kan opnemen. Ook is het niet uitgesloten dat de commissie incidenteel nog eens een beroep zal doen op de medewerking van het Boxtels publiek.

ST. NICOLAAS
EN HET ZWAKKE KIND.

Zoals ieder jaar zal ook dit jaar St. Nicolaas Boxtel met een bezoek vereren en wel op Zondag 26 November a.s. Vanzelfsprekend zullen Boxtel's Harmonie en de Rijvereniging acte de présence geven en zijn wij goed ingelicht, dan staat Boxtel die dan een bijzondere gebeurtenis te wachten, want dan zal het de 25ste keer zijn dat St. Nicolaas Boxtel officieel bezocht.
Een jubilé dus. Een jubilé dat gevierd moet worden. Hoe dat gevierd zal worden hopen wij in de volgende afleveringen te kunnen mededelen, terwijl wij dan ook een kort résume zullen geven van hoe het begon en verder ging.

„HERWONNEN LEVENSKRACHT".

Op het feestavondje van de Toneelclub der R. K. Kleding en Textielarbeidersbond St. Lambertus, afd. Boxtel, werd door Mej. T. Kennis een bedrag van *f* 5,42 voor het plaatselijk Comité opgehaald. Welke vakgroepen der K.A.B. volgen dit mooie voorbeeld.

RIJVERENIGING „ST. MARTINUS".

Ondanks het regenachtige weer is de vossenjacht een zeer sportieve middag geweest. Te ruim half 2 vertrok een gezelschap van 17 ruiters, het voetspoor van de ruiter, die voor vos fungeerde, volgende, door kreupelhout en bossen, langs vele natuurlijke hindernissen als wallen en sloten. De ruiters raakten het spoor nog al eens kwijt, doch na grondig sporen werd dan de achtervolging in een snel tempo voortgezet. Tóch was 't het gezelschap niet gelukt door omsingeling de vos in 't nauw te drijven, steeds wist hij door snelle manoeuvres te ontwijken. Na een vlotte eindspurt, met enkele hoogte hindernissen, kwamen de ruiters te circa half 4 op hun uitgangspunt terug.

* * *

A.s. Zondag 5 Nov. zal te 1 uur bij C. v. d. Aker de wisselbeker en twee medailles verreden worden voor dressuur.

BESTELLING
ST. NICOLAASPAKKETJES.

De Carolustroep van de Verkenners uit Breukelen organiseren ook dit jaar weer een besteldienst voor St. Nicolaaspakketjes.
Was U tevreden over de bestelling vorig jaar, laat hen dit dan ook van 't jaar weer voor U opknappen. Voor degene die nog geen gebruik maakte van de besteldienst het volgende. Er worden verzameladressen bekend gemaakt waar U Uw pakjes brengt en de verkenners brengen Uw pakjes netjes op tijd bij de opgegeven adressen.
Nader zal nog bekend gemaakt worden waar de verzameladressen zijn.

MISSIE THUISFRONT.

Opgehaald bij de familie Adr. v. d. Sanden-v. d. Pas voor de Ursulinenmissie *f* 14,19.

BURGERLIJKE STAND
DER GEMEENTE BOXTEL
van 24 tot en met 30 October 1950.

GEBOREN: Henrica J. A. M. dochter van P. J. van Eindhoven en W. E. van Handel, Molenstraat 104 — Hendrikus A. M. zoon van H. v. Gestel en J. v. d. Bosch, Mijlstraat 62 — Anna H. J. dochter van G. A. Verhagen en C. M. Putmans, Dufourstraat 6 — Johanna A. G. M. dochter van A. C. Bevers en H. M. de Laat, Molenstraat 47 — Henrica A. M. A. dochter van J. G. de Koning en I. A. Th. van Buul, Stationstraat 104 — Hendrikus J. L. M. zoon van J. H. v. Weerdt en H. R. J. van Grinsven, Molenwijkseweg 13 — Anna A. M. dochter van G. van Rooij en A. M. de Greef, Kalksheuvel 21.
OVERLEDEN: Hendrikus P. van Schijndel, oud 78 jaren, Duinendaal 1.

**Glas-in-Lood en reparaties**
**Atelier P. VAN ROSSUM**
**bij Sportpark O.D.C. Boxtel** **Tel. 575**

ESCH

„DE HEREBOER".

Het toneelgezelschap „Vrienden onder Ons" heeft het toneelstuk „De Hereboer" in studie genomen.
De opvoering zal in de loop van de maand November plaats hebben.

GEMONDE.
GESLAAGDE WINTERUITVOERING.

Met medewerking van de toneelvereniging „Onderling Kunstgenot" uit St. Michiels Gestel gaf de fanfare op Zaterdag, Zondag en Maandag voor een tot drie maal toe uitverkochte zaal haar eerste winteruitvoering. Onder leiding van de Heer J. v. v. d. Braak werden door de fanfare enkele nummers op uitstekende wijze ten gehore gebracht, vooral „Mariëtta" een ouverture van H. Lureman, die binnen afzienbare tijd, als de fanfare voor de K.R.O. speelt, ook aan de radio te beluisteren zal zijn. Veel lof komt toe aan de directeur, de Heer J. v. d. Braak, die door ijverig en enthousiast werken, ook van de zijde der muzikanten, de fanfare, die na de oorlog geheel opnieuw moest beginnen, op dit hoog peil heeft weten te brengen.
Hierna werd door O. K. „Het offer van Aart Donus" opgevoerd; 'n toneelstuk van A Boere, dat bij allen zeer in de smaak viel. De rollen, die door de regisseur, de Heer J. Grosfeld, op uitstekende wijze waren verdeeld, werden door alle spelers op meesterlijke wijze vertolkt. De fanfare kan op enkele geslaagde avonden terugzien. Jammer dat het publiek zich niet altijd op de juiste tijd weet stil te houden.

LIEMPDE.

OUDSTE INWONER OVERLEDEN.

In de ouderdom van 96 jaren is Donderdag 26 October j.l., de oudste inwoner overleden, n.l. de Zeereerw. Heer Theodorus A. v. d. Laar. De plechtige uitvaart had plaats Maandag j.l. om 10 uur in de parochiekerk van St. Jans Onthoofding, alhier.

MOOI SUCCES.

De heer H. A. v. d. Anker nam Zondag j.l. deel aan de bevrijdings-oriëntatierit te Boxtel. Hij behaalde de 4e prijs met een totaal aantal strafpunten van 18. Ook de heer Jos. de Rooij deelde nog in de prijzen. Hij behaalde de 15e prijs.

BURGERLIJKE STAND
over de maand October.

GEBOORTEN: Wilhelmus C., zoon van Marinus van der Meijden en van Huberta C Welvaarts — Marinus W., zoon van Marinus van der Velden en van Petronella van Heeswijk — Wilhelmus C. Chr., zoon van Marinus J. Merks en van Johanna M. Kuipers — Johannes C. G. zoon van: Johannes C. Quinten en van Christina L. Maas — Hubertus H. J. C. zoon van Henricus J. Hubers en van Theodora Rovers.
OVERLIJDEN: Theodorus van den Boer oud 45 jaren — Theodorus A. van de Laar, oud 96 jaren.

**Pijproken...**
***mannenwerk***

**sprak Jaap Lange.**
**„Laatst zat ik met een moeilijk geval te kijken. Ik sleepte de ploegbaas erbij en vroeg wat hij er van dacht... hij haalt z'n tabaksdoos voor de dag „*Stop eerst 'n pijp*" zegt ie „dan zal 't wel lukken". En laat ie nou gelijk hebben gehad."**

**Inderdaad:** ***Er gaat niets boven 'n pijp goede tabak!***

# Ingezonden

Boxtel, 27 October 1950.

Geachte Redactie.

In een verslag van Uw blad van 27 October over een toneelstuk dat in Boxtel's Ark is opgevoerd, komt de volgende passage voor:

„Want zoals Noach's ark eens over-
„geleverd was aan de ziedende gol-
„ven van de zondvloed, zo was Box-
„tel's Ark vier avonden ten prooi ge-
„vallen aan de golven van de lach-
„orkaan, enz."

Op de voorpagina van hetzelfde blad staat met grote eerbied en devotie een artikel over het dogma van Maria's Hemelvaart.
Als met zulk een eerbied over een uitverkoren en zeer begenadigde Vrouw wordt gesproken, met hoeveel meer eerbied moet dan worden gesproken over het woord van God zelf.
En dan is het ergerlijk dat bepaalde uitspraken of gebeurtenissen uit de H. Schrift zo maar volkomen misplaatst gebruikt worden, zoals nu in een verslag over een toneelstuk. Het platvloerse wordt hier tot een gelijkenis met een van Gods daden gemaakt. Bovendien wordt het gebeurde nog geheel verkeerd weergegeven. Niet Noach's Ark met allen die daarin waren, waren overgegeven aan de ziedende golven der zondvloed, maar alles en allen die daarbuiten waren. Integendeel, Noach en zijn familie waren mèt de Ark, overgeleverd aan Gods bijzondere bewaring. Een groot verschil dus en men mag toch van een dóór en dóór R.K. blad, dat Brabrant's Centrum wil zijn, verwachten, dat het de Bijbelse Geschiedenis kent.
Men worde dus wat voorzichtiger en... eerbiediger met het hanteren van God's Heilig Woord en slepe het niet te pas of te onpas overal bij.

P. v. H.-P.

DIERENBESCHERMING.

Iemand, die waarschijnlijk zijn naam niet durft bekend te maken aan onze Redactie, en zijn mededeling ondertekend met B., deelt het volgende mee:
Vanaf heden hebben onze dorpsgenoten J. M. v. d. Brand en Fr. Jilesen zich als vrijwillige assistenten van de Nederl. Vereniging tot Bescherming van Dieren opgegeven en wel onder de Afd. 's Bosch en omstreken. Hun doel is n.l. te waken tegen elke mishandeling van het dier, de verstoten dieren een goed tehuis te bieden, en te allen tijde en op elk gebied hulp te verlenen aan elk dier dat hulp nodig heeft. B.

**Naschrift Redactie.** — Wij hebben in dit geval maar weer eens afgeweken van de stelregel „van ongetekende inzendingen wordt geen notitie genomen", en wel omreden het gegeven onderwerp ons serieus lijkt.
Laten inzenders echter toch niet zo „wantrouwend" zijn tegenover de Redactie, en hun naam zetten onder hetgeen zij inzenden. Zij kunnen er van op aan, dat wij het beroepsgeheim handhaven.

# SPORT-NIEUWS

K.S.V. „O.D.C.".

Uitslagen van j.l. Zondag:

| | |
|---|---|
| O.D.C.—Baardwijk | 1—0 |
| Vlijm. Boys 2—O.D.C. 2 | 1—3 gest. |
| R.K.V.V.N.—O.D.C. 4 | 2—2 |

Mogelijk zijn er op het ODC-terrein qua voetbal betere wedstrijden gespeeld, doch aan spanning won deze ontmoeting het verre van de voorgaande. Voeg daar nog bij twee en twintig spelers, die zich tot het uiterste gaven, dan kan men begrijpen dat dit een aantrekkelijke strijd is geworden. In de eerste minuut moet even worden gestopt voor een gelukkig niet ernstige verwonding van Hazenberg. Somberder wordt het voor O.D.C. wanneer enige ogenblikken later v. d. Boogaard en van Wijk het terrein moeten verlaten wegens nog niet herstelde blessures. Dit werkt voor de thuisclub demoraliserend en Baardwijk, dit begrijpende, komt gevaarlijk opzetten. Zij nemen het offensief in handen, hetgeen bijna de gehele eerste helft blijft aanhouden. De O.D.C.-verdediging is echter in prima vorm en de samenwerking onderling kan niet beter. Het elkaar dekken valt op, want heeft iemand noodzakelijk zijn plaats moeten verlaten, dan wordt deze direct ingenomen door een ander. De kansen liggen voor Corstanje c.s. dan ook niet voor het oprapen, al moet hier direct aan worden toegevoegd, dat de Baardwijk-aanval nu niet bepaald uit schuttersgrootheden bestaat. Vooral de schoten van verre afstand zijn erbarmelijk slecht gericht. Het is dan ook opvallend hoe weinig gevaarlijk werk Snijders in het ODC-doel krijgt. De ODC-aanvallen, hoewel minder talrijk, zijn veel gevaarlijker. Zo moet de Haan in het Baardwijk-doel bij een harde schuiver van Hazenberg zijn acrobatische talenten tonen, en even later doet hij weer prima werk wanneer Voets een hard schot afvuurt. Bij een vrije trap, even buiten het strafschopgebied genomen, heeft D.D.C. geluk, wanneer de kogel van Spapens tegen de deklat vliegt. Peynenburg plaatst dan hard naar voren naar Bergwerff, die zijn bewaker omspeelt en recht op het Baardwijk-doel afstormt. In plaats van te schieten geeft hij een boogballetje naar de vrij staande Schalks, die in het verlaten Baardwijk doel schiet. Iedereen juicht reeds om het zeker schijnend doelpunt, doch het gejuich maakt plaats voor een welverdiend applaus, wanneer de Haan, met een bliksemsnelle reactie de bal nog corner weet te tikken. Als even later de scheidsrechter voor de thee blaast is de stand nog dubbel blank. Dachten wij in de tweede helft een herhaling te krijgen van de eerste, wij vergisten ons. O.D.C. begint niet alleen aanvallend, maar beter voetbal te spelen dan Baardwijk. Hazenberg die enigszins achter de voorhoede aanspeelt, sticht met zijn afgemeten passes zowel naar links als rechts, de grootste verwarring in de verdediging van de tegenpartij. En zo gebeurt het dat na 20 minuten spelen, hij een gat ziet tussen de rechts half en back, en de Haan laat de venijnige schuiver glippen, tot grote vreugde van al wat O.D.C. is. 1—0. Hoewel Baardwijk alles in het werk stelt de Bakens te verzetten, slagen zij hierin niet, want de O.D.C.-ers bijten verwoed van zich af. Het wordt zelfs zo, dat de ODC-voerhoede door de Baardwijkverdediging snijdt als een mes door de boter en het was helemaal niet verwonderlijk geweest, wanneer in de laatste phase van deze strijd Baardwijk nog met sprekende cijfers zou hebben verloren, want de dotjes van kansen waren toch eigenlijk niet te missen. Maar de ODC-ers waren met deze uitslag uiterst tevreden, hetgeen bleek toen enige ogenblikken later twee en twintig doodvermoeide spelers het terrein verlieten.

Langer dan 33 minuten kon het tweede elftal in de wedstrijd tegen Vlijmense Boys niet aan de gang blijven, want toen na deze tijd de scheidsrechter zich genoodzaakt zag een speler van de Boys van het terrein te zenden, ging deze de scheidsrechter te lijf. Het publiek kwam toen het terrein opgelopen en toen was er geen houden maar aan. Voor de Boys zal dit muisje nog wel een heel lang staartje hebben.
Het vierde elftal behaalde bij RKVVN een verdienstelijk 2—2 gelijk spel.

Het program voor a.s. Zondag is:
St. Michiels-Gestel—O.D.C. 2 uur
O.D.C. 2—Boxtel 2 a.s. Zaterdag 3 uur
St. Mich. Gestel 3—O.D.C. 3 12 uur

**O.D.C.-Junioren.**

Alle A-junioren kunnen op Maandagavond deelnemen aan de training onder leiding van dhr. Jackson. Wie op Maandag niet kan, mag meedoen op Woensdag als ODC 8 en 9 en de andere junioren van 14 en 15 jaar trainen.
Competitieprogramma:
Zaterdag:
3 uur: O.J.C. 7—O.D.C. 8
4 uur: O.J.C. 8—O.D.C. 11
3 uur: O.D.C. 12—R.K.J.V.V.
half 4: Rhode 7—O.D.C. 9
Zondag:
12 uur: Rhode 4—O.D.C. 5
12 uur: O.D.C. 6—B.V.V. 9
1 uur: O.D.C. 7—Wilhelmina 9
Bij verhindering afmelden uiterlijk daags vóór de wedstrijd door inlevering van het „briefke".

SCHIJNDEL - BOXTEL 7 - 2.

De manier waarop de Boxtel-verdediging reageerde op het voorhoedespel van Schijndel was verre van safe, waardoor de meest onschuldige aanvallen op doelpunten voor Schijndel uitliepen. waardoor de zeer geflatteerde uitslag grotendeels verklaard is. Daardoor kon het gebeuren, nadat reeds in de eerste minuten 'n doelpunt van Boxtel wegens buitenspel was afgekeurd, en v. d. Broek wegens 'n armfractuur het veld had moeten verlaten, dat Schijndel nog voor de rust de stand tot 4—0 kon opvoeren, waaronder enkele presenties van de Boxtel verdediging. De tegenstand van Boxtel was wel fel geweest, doch het spel te onsamenhangend. De rust ging in met 4—1 voor Schijndel.
Direct na de rust is Boxtel in het offensief, en spoedig weet de voorhoede de achterstand tot 4—2 te verkleinen. In deze periode is Boxtel sterker doch door treuzelen met wegwerken kwam de Schijndel-voorhoede nu regelmatig gevaarlijk voor doel en slaagde er in driemaal te doelpunten.
Al met al 'n voor Boxtel zeer onbevredigende wedstrijd, die men liefst zo snel mogelijk vergeet.
Het tweede elftal herstelde zich van de de laatste weken genoteerde minder gunstige resultaten en zond Wilhelmina 3 met 'n 6—0 nederlaag naar Den Bosch terug, nadat de stand bij de rust nog dubbelblank was.
Het derde en vierde elftal waren te gast bij Boskant 1 en 2 en moesten in beide elftallen hun meerdere erkennen, resp. met 4—2 en 5—4.

**A.s. Zondag wordt gespeeld:**

| | |
|---|---|
| Boxtel1—Best Vooruit 1 | half 3 |
| O.D.C. 2—Boxtel 2 | Zaterdag 3 uur |
| Boxtel 3—R.K.V.V.N. | 12 uur |
| Avesteijn 3— Boxtel 3 | 12 uur |

D.V.G. - S.B.C. 2 - 2.

Het heeft D.V.G. in de thuiswedstrijd tegen Son niet meegezeten. Daar de scheidsrechter niet was opgekomen, floot na goedvinden van beide zijden, de heer Raaimakers uit Son, die naar achteraf bleek, in het geheel niet voor zijn taak berekend was.
De D.V.G.-doelman wist al aanstonds de gevaarlijke opzetten van Son te weren, Na 10 minuten komt er meer beweging in het DVG-spel en opent de DVG-rechtsbuiten, via de handen van de Son-doelman de score. 1—0 Na een kwartier blundert de DVG-doelman en de stand is gelijk 1—1. Hierna geeft van der Velden van DVG zijn club opnieuw de leiding. 2—1. Een toegestane penalty wordt door de doelman der gastheren tot corner verwerkt. Na de rust direct hard en fors spel. Na 10 minuten stuurt de scheidsrechter de DVG-doelman (ongegrond??) van het terrein en zij speelt met 10 man verder en blijft toch in de meerderheid. Het spel wordt steeds forser, maar bij iedere overtreding van de Sonse spelers laat hij doorspelen. Drie minuten voor het einde maakt de Sonse rechtsachter Schaap het toch wel wat al te bont. Hij drijft de bal op, werkt achtereenvolgens drie DVG-ers tegen de grond en plaatst naar voren. Dan fluit de scheidsrechter. Maar inplaats van deze speler van het terrein te sturen wil hij de „strijd" staken. De grensrechter van DVG maakt de scheidsrechter er op attent dat het tijd is (ten onrechte!). En zo komt dan het einde van deze wedstrijd, waarbij door de zeer eigenaardige beslissingen van de scheidsrechter Son meer kreeg dan haar toekwam.
Het tweede elftal kwam er in Schijndel bij RKSVA 2 in het geheel niet aan te pas en verloren met 15—0.
De junioren B deden het heel wat beter. Deze jongens wisten Zaterdag j.l. Boxtel B te verslaan met 5—0.

TAFELTENNIS.

Het afgelopen weekend leverde Advance weer 'n drietal successen op. Het damesteam won met 7—3 van Picus, hetwelk 'n fraaie uitslag is. Mej. v. Zeeland is nog steeds in goede vorm en verloor tot nog toe slechts een partij. Advance 1 bezorgde Vice-Versa 1 een 7—3 nederlaag, en ook het derde team wist twee punten in de wacht te slepen door met 6—4 van Oirschot te winnen.
Advance 2 stelde echter teleur en verloor met 7—3 van Helmond.
Voor a.s. Zondag zijn de volgende wedstrijden vastgesteld:

Vaals—Advance 1
P.S.V.—Advance dames
Advance 2—K.A.J. 1
Advance 3—K.A.J. 2

A.s. Zaterdag worden geen wedstrijden gespeeld. Advance organiseert dan een tafeltennisfeestavond voor Donateurs en leden. Voor nadere bijzonderheden verwijzen wij U naar de advertentie in dit blad.

STATISTIEK DER RIJKSFINANCIEN
1945 TOT EN MET 1949.

Dezer dagen is verschenen de Statistiek der Rijksfinanciën 1945—1949, een uitgave van het Centraal Bureau voor de Statistiek. Aan deze publicatie ontlenen we enkele markante bijzonderheden.
De Rijksuitgaven werden voor 1949 op *f* 4,320 millioen geraamd. In 1900 bedroegen zij slechts *f* 154 millioen. In de begroting 1949 moest 26% voor de landsverdediging en 18% voor rente en aflossing van de door het Rijk gesloten leningen geraamd worden. De gevestigde binnenlandse schuld steeg in de periode 1900—1950 van 1.147 millioen tot *f* 7.732 millioen. Op 1 Januari 1950 bedroeg de totale Staatsschuld *f* 23.316 millioen, ongerekend een bedrag van *f* 4.110 millioen aan geschatte vergoedingen wegens geleden oorlogsschade.
Aan opbrengst van alle ten behoeve van het Rijk geheven belastingen werd voor 1949 geraamd *f* 3.624 millioen (opbrengst in 1900: *f* 120 millioen). Voor enkele belastingen bedroeg de raming na aftrek van het aandeel voor het provincie en gemeentefonds (8,7%): loon- en inkomstenbelasting *f* 1.096 millioen; omzetbelasting *f* 712 millioen; vermogensaanwasbelasting *f* 400 millioen; vermogensheffing ineens *f* 300 millioen; invoerrechten *f* 215 millioen; vereveningsheffing *f* 200 millioen; vennootschapsbelasting *f* 160 millioen; tabaksaccijns *f* 155 millioen.
Van de gedetailleerde gegevens zijn vooral die van de loon- inkomsten- en vermogensbelasting van belang, omdat als gevolg van de reorganisatie van de belastingdienst in 1941 zeer belangrijke economische gegevens beschikbaar zijn gekomen, zoals de verdeling der belasting-plichtigen naar bedrijfsklassen, naar het aantal kinderen, waarvoor belastingaftrek wordt verleend en naar de bestanddelen der inkomens van ten minste *f* 10.000.

# PAROCHIE-AGENDA

**23e Zondag na Pinksteren.**
**5 November 1950.**

## PAROCHIE ST. PETRUS, BOXTEL.

De H. Missen zijn om half 7, kwart voor 8, 9 uur en om half 11 de Hoogmis. De H. Mis van half 7 voor Johannes Wagenaars, om kwart voor 8 jrgt. voor Cornelis van Berkel; om 9 uur voor het geestelijk en tijdelijk welzijn der Parochie en om half 11 de Hoogmis voor de overleden leden der Broederschap van het H. Bloed.
Vandaag na de Hoogmis zal de H. Bloeddoek ter verering worden uitgesteld.
Vandaag gaat in alle H. Missen de 2de schaal voor de bijzondere noden van het Episcopaat, welke bijzonder in de milddadigheid der gelovigen wordt aanbevolen. Vanavond om 7 uur Lof met rozenhoedje.
Vandaag zal in alle H. Missen gepreekt worden door een Pater Carmeliet over het dragen van 't scapulier bij gelegenheid van het zevende eeuwfeest van deze devotie.
Zondag, Maandag en Dinsdag is er een Mariatentoonstelling in de zaal van de Burgakker (oud-distributiekantoor). Wij sporen onze parochianen aan om deze tentoonstelling, die tot doel heeft: „de Maria-devotie in het gezin" te bevorderen, te bezoeken.
Dinsdag 7 November is het de feestdag van de H. Willibrord, Patroon van onze Nederlandse Kerkprovincie.
Donderdag 9 November wordt in onze parochie de jaarlijkse Aanbiddingsdag gehouden. 's Morgens om half 7 zal het Allerheiligste worden uitgesteld, waarna het Pange Lingua wordt gezongen. 's Avonds om 7 uur wordt de Aanbiddingsdag gesloten met een plechtig Lof met Te Deum. Na het Lof wordt gezongen: Looft Uwen God alle tongen en talen. Op deze dag wordt om half 9 een plechtige H. Mis opgedragen. Zij die bloemen willen plaatsen bij het H. Sacrament, brengen deze 's Woensdags in de omloop achter het altaar. Degenen die liever geld willen geven voor de versiering kunnen hun bijdrage storten in de bus aan de hoofdingang van de kerk en ook in de offerbus bij het z.g. katechismisdeurtje.
Maandag-, Dinsdag- en Woensdagavond om 7 uur Kruisweg waarna kort Lof voor de Gelovige Zielen, vanwege het Octaaf van Allerzielen.
Donderdagavond om 7 uur plechtig lof met Te Deum. Zaterdag is er gelegenheid tot biechten van half 3 tot 4 uur en van 6 tot half 8.
Dopen iedere dag van half 3 tot 3 uur. Om zo weinig mogelijk warmte in de kerk verloren te laten gaan, zal het katechismusdeurtje voorlopig gesloten blijven.
Maandagavond om half 8 Mariacongregatie.
Woensdagavond om 8 uur godsdienstcursus voor 18-jarigen op Duinendaal en Vrijdagavond om 8 uur H. Familie.
MAANDAG: om kwart voor 7 gez. gef. jrgt. voor Wilhelmina Rulo; z. a. gel. mndst. voor Anna Hensen; H. Hartaltaar gel. mndst. voor Adriana v. Haeren-Paymans; om half 8 gel. jrgt. voor Wilhelmina v. Berkel-v. d. Langenberg; z. a. gel. jrgt. voor Bartholomeus Voets; H. Hartaltaar gel. mndst. voor Hendricus v. Uden; om half 9 gel. H. Mis voor de overl. familie v. Vlerken-Horsten.
Hedenavond om 7 uur Kruisweg waarna kort Lof vanwege het Octaaf van Allerzielen. Vanavond om half 8 Congregatie.
DINSDAG: Feestdag van St. Willibrord, patroon van onze Nederlandse Kerkprovinciie; om kwart voor 7 gez. mndst. voor Adriana v. Haeren-Paymans; z. a. gel. mndst. voor Antonius Schellen: H. Hartaltaar gel. mndst. voor Franciscus v. d. Meerendonk; om half 8 gel. mndst. voor Antonius Voets; z. a. gel. mndst. voor Petronella Verheyden; H. Hartaltaar gel. H. Mis voor H. v. d. Wetering; om half 9 gel. mndst. voor Adriana Verspaandonk-Hendrikx. Hedenavond om 7 uur Kruisweg, waarna kort Lof vanwege het Octaaf van Allerzielen.
WOENSDAG: om kwart vóór 7 gez. mndst. voor Petrus Ghijssens; z. a. gel. mndst. voor Johanna Glaudemans-Donkers; H. Hartaltaar gel. H. Mis voor Maria Loerakker-v. Geel; om half 8 gel. H. Mis voor behouden thuiskomst vanwege Maria's Biddend Leger; z.a. gel. mndst. voor Adrianus Hensen; H. Hartaltaar gel. H. Mis voor Wilhelmina Schellekens-v. d. Ven; om half 9 gel. H. Mis voor Cornelius v. Hal en Johannes de zoon; om 8 uur vanavond Godsdienstcursus voor 18-jarigen.
DONDERDAG: Vandaag Aanbiddingsdag voor de parochie. De gelovigen worden aangespoord om vandaag door de dag het H. Sacrament te komen aanbidden; om half 7 wordt het H. Sacrament ter aanbidding uitgesteld. Hedenavond om 7 uur plechtig Lof met Te Deum tot sluiting van de aanbiddingsdag. Na het Lof het lied: Looft Uwe God alle tongen en talen. Om kwart voor 7 gez. gef. jrgt. voor Hubert Gerardus v. Leeuwen; z.a. gel. mndst. voor Wilhelmina Schellekens-v. d. Ven; H. Hartaltaar gel. H. Mis v. Henricus Theuwkens en Johanna v. Dijk; om half 8 gel. mndst. voor Petrus Ghyssens; z.a. gel. H. Mis v. Martinus Giesbers; H. Hartaltaar gel. H. Mis voor Ant. Schellen; om half 9 plechtige H. Mis vanwege de aanbiddingsdag; gez. gef. jrgt. v. Hendrica v. Griensven; z. a. gel. H. Mis voor Hendrica v. d. Eerden-v. Deursen.
VRIJDAG: om kwart voor 7 gez. gef. jrgt. voor Christina v. Griensven; z.a. gel. H. Mis voor Johannes Jac. v. Kempen; H. Hartaltaar gel. H. Mis voor Adrianus Schepers vanwege het personeel; om half 8 gel. jrgt. voor Cornelius van Berkel; z.a. gel. H. Mis voor Laurentius v. Minderhout; H. Hartaltaar gel. H. Mis voor Gertruda v. d. Schoot-v. d. Heijden; om half 9 gez. mndst. voor Jacobus Raaymakers. Hedenavond om 8 uur H. Familie.
ZATERDAG: om kwart voor 7 gef. gez. jrgt. voor de Familie van Maria v. d. Meijden; z. a. gel. H. Mis voor Maria Loerakker-v. Geel; H. Hartaltaar gel. H. Mis voor Gijsbertus Looymans en Frederica Peters; om half 8 gel. jrgt. voor Wilhelmina v. Berkel-v. d. Langenberg; z. a. gel. H. Mis voor Laurentius van Minderhout vanwege zijn familie; om half 9 gel. H. Mis voor Marcellus van Boxtel en Anna v. d. Ven; z.a. gel. H. Mis uit dankbaarheid.
**Het H. Sacrament des Huwelijks wensen te ontvangen:** Johannes Hendricus Pennings, geb. en won. in deze parochie en Adriana van Doorn geb. en won. in St. Michielsgestel (Par. H. Michaël), waarvan heden de 1e afkondiging geschiedt.
Henricus Adrianus Vermelis, geb. te Haaren en won. in deze parochie en Cornelia Elisabeth Ligtenberg, geb. en won. in deze parochie, waarvan heden de 3e afkondiging geschiedt.
De gelovigen zijn verplicht de hun bekende huwelijksbeletselen, waarin niet is gedispenseerd ten spoedigste aan de pastoor bekend te maken.

## PAROCHIE H. HART, BOXTEL.

De H. Missen zijn om 6 uur tot zekere intentie; om 7 uur voor het geestelijk en tijdelijk welzijn van de parochie; om 8 uur voor Adrianus v. d. Sande-v. d. Pas vanwege de Retraitepenning; om kwart over 9 voor Maria van Opstal, vanwege de Retraitepenning; om half 11 de Hoogmis met volkszang, tot zekere intentie. De eerste schaal is voor de kerk, de tweede voor de bijzondere noden. En op deze eerste Zondag van de maand mogen wij speciaal nog eens aanbevelen de collecte buiten aan de kerk ten bate van onze H. Hart-Stichting. —
Om 7 uur Lof met rozenhoedje voor onze parochianen die nog in het buitenland vertoeven, en voor het behoud van de vrede.
Dinsdag – feestdag van de H. Willibrord, de voornaamste patroon van de Utrechtse Kerkprovincie. Om 7 uur plechtig gezongen dienst voor de leden van de Broederschap. Vanaf Dinsdag en gedurende het octaaf kunnen zij, die de kapel op Luissel bezoeken, een volle aflaat verdienen op de gewone voorwaarden. Dit voorrecht is door een bijzonder pauselijk indult aan onze kapel geschonken, waar St. Willibrord vereerd wordt als de Apostel van Brabant. Zondag a.s. zal in de kapel op de gebruikelijke wijze de devotie tot St. Willibrord gevierd worden.
Des avonds om 7 uur buitengewone vergadering van de zelatricen van de Voortplanting des Geloofs in het K.J.V.-huis.
Donderdag — kerkwijdingsfeest van de Aartsbasiliek van de Allerheiligste Verlosser: dat is de Sint Jan van Lateranen te Rome.
Vrijdag — des avonds om 8 uur H. Familie voor Mannen.
MAANDAG 6 Nov.: 7 uur l. m. voor Jacobus Johannes van Eindhoven; Maria-altaar l. m. voor Waltherus Joh. van Tuyn; kwart voor 8 l. d. voor Jan Baayens; Maria-altaar l. d. voor de overleden familie v. d. Akker-Frunt; half 9 l. d. voor Anna Maria v. Kessel-Orbon te Gemert overleden.
DINSDAG 7 Nov.: 7 uur pl. gez. dienst voor de overleden leden van de Broederschap van St. Willibrord; Maria-altaar l. d. voor Jan v. d. Linden; kwart voor 8 l. d. voor Hubertus Josephus van Susante; Maria-altaar l. d. voor Albertus van Stekelenburg en Maria Kloostermans z.e.; half 9 l. j. voor Jacobus Soeterings en Johanna van den Broek z.e.
WOENSDAG 8 Nov.: 7 uur l. d. voor Janus Schepens, parochie H. Petrus overleden; Maria-altaar l. d. voor Janus Schepens vanwege het personeel van Van Oerle's band- en damastweverij; kwart voor 8 l. d. voor Jos. van Susante; Maria-altaar l. m. voor Janvan der Zanden; half 9 pl. gez. j. voor de Heer Wilhelmus Mentens en Mej. Anna Paymans z.e.
DONDERDAG 9 Nov.: 7 uur l. m. voor Adrianus Antonius v. d. Sande; Maria-altaar l. d. voor Johanna Vriens-van Handel vanwege de buurt; kwart voor 8 l. j. voor Martinus v. d. Sande en Helena van Erfoort z.e.; Maria-altaar l. m. voor Anna Antonia Smetsers-v. Overdijk; half 9 gez. j. voor Lies de Kort-van der Elst.
VRIJDAG 10 Nov.: 7 uur gef. gez. j. voor Wilhelmus Merkx; Maria-altaar l. m. voor Wim v. d. Laak; kwart voor 8 l. d. voor Petrus Ghijsens en Maria van Son z.e.; Maria-altaar l. m. voor Petrus Jozef Eltink; half 9 l. j. voor Wilhelmina v. Oorschot-v. d. Sloot.
ZATERDAG 11 Nov. 7 uur l. j. voor Adriana Meys-Timmermans; Maria-altaar l. d. voor Maria Kurvers-v. Nistelrooy; kwart voor 8 l. d. voor Maria Langenhuizen-Stüpp; Maria-altaar l. d. voor Anna Maria Doevendans-v. Grinsven; half 9 l. d. voor Catharina Vermeiren en Wilhelmina van Gorp.

## PAROCHIE H. THERESIA, BOXTEL.

ZONDAG: half 7 H. Mis voor Adrianus v. d. Sloot; 8 uur H. Mis voor Joanna Maria v. Nunen-v. d. Sloot; 10 uur de Hoogmis tot intentie v. d. parochianen. De gelovigen worden in de gelegenheid gesteld aan hun offerplicht te voldoen in de eerste schaal voor onze eigen kerk; in de 2de voor B. N. Half 3 Lof met rozenhoedje om God's zegeningen te verkrijgen over Orion en de kapel van Stapelen.
MAANDAG half 8 H. Mis voor bijz. intentie, waarbij de kerk met een kaars wordt vereerd; 'h avonds om 8 uur vergadering van de St. Elisabethstichting in de pastorie.
DINSDAG: half 8 H. Mis vanwege de kinderen voor Peter Hazenberg.
WOENSDAG: half 7 H. Mis voor Joanna Kruyssen-v. Mol.
DONDERDAG: half 8 H. Mis waarbij de kerk met 'n kaars wordt vereerd voor de heer Adrianus v. d. Breekel.
VRIJDAG: half 8 jrgt. voor Adrianus v. Grinsven en Maria v. Gestel de hsvr.
ZATERDAG: half 8 H. Mis voor Johannes Vermulst en Phelemina Reynen de Huisvr.
Biechthoren van half 3 tot 4 uur en van half 6 tot 7 uur. Om zes uur Lof met rozenhoedje om God's zegen te verkrijgen over Zijne Heiligheid de Paus en het H. Jaar.
**Het H. Sacrament des Huwelijks wensen te ontvangen:** Johannes Bosch, weduwnaar van Johanna v. Engeland, uit deze parochie en Anna Maria Schellekens, Wed. v. Jozef Hendriks uit de parochie van de H. Johannes te Liempde, waarvan heden de tweede afkondiging geschiedt.
30 dagen worden de gebeden verzocht voor Theodorus v. d. Boer in Den Bosch, Wilhelmina Schellekens-v. d. Ven en Johannees Leijten in Boxtel overleden en Z.Eerw. Heer Theodorus v. d. Laar, overleden rector in Liempde, voor wien alhier een H. Mis zal worden opgedragen.
Elders zal op Donderdag een H. Mis geschieden tot intentie v. d. leden van de Godvruchtige Vereniging ter ere van de H. Theresia.

## PAR. H. LAMBERTUS, GEMONDE.

ZONDAG: half 8 H. Mis voor het welzijn der parochie; 10 uur H. Mis voor de leden der Voortpl. des Geloofs.
MAANDAG: half 8 jrgt. voor de Zeer Eerw. Heer Andreas Maas en afgestorven familie.
DINSDAG: half 8 jrgt. voor Joanna Geerts-v. d. Rijdt.
WOENSDAG: half 8 jrgt. voor Clasina v. d. Eerden-v. Kuringen.
DONDERDAG: half 8 jrgt. voor Joes Verbruggen.
VRIJDAG: half 8 jrgt. voor Maria v. d. Broek-Scheffers.
ZATERDAG: half 8 jrgt. voor Catharina v. d. Besselaar.
Deze week zullen geschieden:
Maandag mndst. voor Henricus v. Oorschot; mndst. voor Marinus v. Grinsven. Dinsdag mndst. voor Cornelia v. Helvoirt. Woensdag mndst. Wilhelmus v. d. Meijden. Donderdag mndst. voor Wilhelmina Olyslagers; mndst. voor Henrica v. Oorschot. Vrijdag mndst. voor Joannes Bergman. Zaterdag mndst. voor Joannes v. d. Bruggen te Helvoirt overleden.

## PAR. ST. JAN'S ONTHOOFDING, LIEMPDE.

ZONDAG: half 7 l. j. voor Gerardus Krol en Antonetta de hsvr.; 8 uur l. j. voor Joh. Bakx; 10 uur de Hoogmis tot welzijn der parochie; 3 uur Lof daarna meisjescongregatie.
MAANDAG tot ZATERDAG: 7 uur z. 7e voor de Zeeeerw. Heer Theod. v. d. Laar.
MAANDAG: half 8 z. j. voor Thomas Joh. Schoenmakers; 8 uur l. j. voor Joh. v. d. Koevering.
DINSDAG: half 8 z. j. voor Willem Schoenmakers; 8 uur l. j. voor Petronella Joh. v. d. Koevering.
WOENSDAG: half 8 z. j. voor Mart. Schoenmakers; 8 uur l. j. voor Arnolda Tinnebroek.
DONDERDAG: half 8 l. mndst. voor Antoon v. d. Velden; 8 uur l. mndst. voor Frans v. Beers; 9 uur huwelijksmis.
VRIJDAG: half 8 z. j. voor Michiel Schoenmakers; 8 uur l. mndst. voor Engelina H. v. Overbeek.
ZATERDAG: half 8 z. j. voor Johanna Schoenmakers; 8 uur l. m. voor Petronella Joh. der Kinderen te St. Oedenrode.
ZONDAG: half 7 l. m. tot welzijn der parochie; 8 uur l. mndst. voor Joh. Leyten te Boxtel overleden; 10 uur z. 7e voor de Zeereerw. Heer Theod. v. d. Laar.
In de Kapel der Eerw. Zusters:
Maandag 7 uur l. m. voor de overleden leden der proc. v. Bokhoven. Dinsdag 7 uur l. m. voor Adr. Corn. Kuppens. Woensdag 7 uur l. m. voor Ger. Spikmans. Donderdag 7 uur l. m. voor Frans v. d. Meijden en Maria de hsvr. Vrijdag 7 uur l. m. voor Theod. v. d. Boer vanwege de familie. Zaterdag 7 uur l. m. voor Theod. v. d. Boer als overl. lid van O. L. Vr. van Mariahout. Zondag 7 uur l. m. voor Theo v. Hal enz. vanwege den Berg.
7e Zeereerw. Heer Theod. v. d. Laar tee Liempde overleden.
30e voor Petronella Joh. der Kinderen te St. Oedenrode; Joh. Leyten te Boxtel overleden.
Gedoopt: Hubertus Henr. Joh. Corn. zoon van Hendr. Hubers-Rovers.

## PAR. H. WILLIBRORDUS, ESCH.

H.H. Missen om 7 uur, 8 uur en 10 uur Hoogmis. Tweede schaalcollecte voor Bijz. Noden Episcopaat en voor de nieuwe glas-in-lood-ramen. Na de middag om 3 uur Lof met Rozenhoedje. Na het Lof een lied.
Dinsdag a.s. in het de feestdag van de H. Willibrordus, Patroon van onze parochie. De plechtige viering van dit feest zal uitgesteld worden tot Zondag a.s.
ZONDAG: 7 uur H. Mis voor de parochie; half 9 H. Mis; 10 uur Hoogmis gez. jrgt. voor de Heer Albertus van Roosmalen.
MAANDAG: half 8 H. Mis uit dankbaarheid (V); 8 uur jrgt. voor Antonius van der Bruggen.
DINSDAG: half 8 H. Mis voor de overleden Familie Pijnenburg-v. Gerven; half 10 gez. Huwelijksmis.
WOENSDAG: half 8 jrgt. voor Christiaan Traa; 8 uur jrgt. voor Nicolaas Dieden.
DONDERDAG: half 8 H. Mis voor Adriana van de Ven-v. d. Struyk; 8 uur jrgt. voor Barbara Traa-v. d. Ven.
VRIJDAG: half 8 jrgt. voor Antonia Dieden-v. d. Krieken; 8 uur H. Mis voor Cornelis van den Bogaard.
ZATERDAG: half 8 jrgt. voor Adriana en Maria Dieden; 8 uur H. Mis voor Pieternella van de Nosterum-v. Wesel.
Elders: H. Mis voor Cornelia van Oers-v. d. Braak. H. Mis voor Albertus van Gemert.

## ST. CHARLES, HAL, BOXTEL.

Zondag 5 November. 23ste Zondag na Pinksteren. Deze middag om 3 uur Lof met rozenhoedje.
Dinsdag: Feestdag van de H. Willibrord. Om 8 uur Lof.
Donderdag en Zaterdag om 8 uur Lof.
ZONDAG: om 7 uur H. Mis voor de afgestorven familie Vriends-Kluytmans; om half 9 voor de overleden leden der familie Windstosser.
MAANDAG: om 7 uur voor Caspar van den Aker; om half 8 voor Jan van den Aker.
DINSDAG: om 7 uur voor Anna Gerarda Schapendonk.
WOENSDAG: om 7 uur voor de familie van de Nosterum-v. d. Linden.
DONDERDAG: om 7 uur voor de familie van de Nosterum-v. d. Linden.
ZATERDAG: om half 8 voor Mevrouw Henket-Windstosser.

---

CORRY LIGTENBERG
en
HENK VERMELIS

zijn voornemens Maandag 13 November te trouwen in de St. Petruskerk, vóór de H. Mis, die tot hunne intentie om half tien zal worden opgedragen.
Kerkstraat 2.
v. Leeuwenstraat 4.
Felicitatie-bezoeken van 1 - 2, v. Leeuwenstraat 4.

---

Hartelijk dank ik, mede namens mijn Ouders, broers en zusters, onze buurtgenoten, Buurtvereniging, Z.E. Heer Pastoor, Kath. Thuisfront, de R.K. Gildenbondsharmonie en alle vrienden en kennissen voor de hartelijke ontvangst en het medeleven mij bereid bij mijn thuiskomst uit Indonesië, en voor de fraaie cadeaux, vele bloemen en mooie versiering.
**Soldaat** Jan van der Eerden.
Boxtel, Rechterstraat 84.

---

Te koop: een toom zware G.Y. biggen. v. Nieuwburg, Langenberg 12.

---

Te koop: een toom biggen en voederbieten. Jos. van der Sande, Onrooij 18.

---

Te koop: Wegens overcompleet, een tweepersoons veren bed, eenpersoons ledikant met matras, Dressoir, Leunstoel, Rijwiel, Wieg en Luidspreker. L. v. Minderhout, Prins Hendrikstraat 80.

---

Te koop: een toom beste biggen. P. van der Pas, Oirschotseweg 9.

---

Te koop: een goed onderhouden haardkachel. Pastoor Erasstraat 3.

---

Te koop: een z.g.a.n. v. Delfts til-op-kinderwagen met wandelwagentje. Pastoor Erasstraat 12

---

Geplukt fruit, moes- en tafelappels, benevens beste stoofperen als van ouds verkrijgbaar vanaf 12 cts. per kilo. Gevraagd: enkele karren goede stalmest.
J. van Dijk, Koppel 15.

---

Te koop: een toom beste biggen V.D.L. Knuistenkoepel, Lennisheuvel.

---

Te koop: prima postduiven. Bevragen Rechterstraat 35.

---

Te koop: oranje mankanaries. Vermulst, Mijlstraat 45.

---

Gevraagd: 4 moderne haardfauteuiltjes. Aanbieding: Molenstraat 19.

---


**Heden 4 uur**
**HEROPENING**
**van onze geheel gemoderniseerde zaak**

Wij brengen nu een uitgebreide keurcollectie van de meest **moderne 1e klas gereedschappen** voor iedere vakman of knutselaar, alsmede alle soorten **klein ijzerwaren, bijts, buitenbijts, verfwaren, enz. enz.**

**Ons devies is nog steeds coulante en correcte bediening bij concurrerende prijzen.**

**W. H. v. d. Wetering**
**STATIONSTRAAT 26 • BOXTEL • TELEF. 273**

**GEWELDIG**
*en ongeëvenaard*
is onze collectie:
**TAFELKLEDEN**
**DIVANKLEDEN**
**KAPSTOKKLEDEN en**
**SCHOORSTEENLOPERS**
en prijzen voor iedere beurs.
*Wij geven U een spreekend bewijs in onze speciale vergrote etalage.*
't Is weer
**In den Ooievaar**

„John Francis beauty products"
**bevorderen Uw charme en houden U jong!**
Alleenverkoop in onze speciaalzaak
**PARFUMERIE M. v. d. BROEK**
Breukelsestraat 34 • Boxtel • Telefoon 220

'DE GRUYTER'S
*Snoepje van de week*
een zakje heerlijke versnaperingen
en een kinderverrassing
10 ct
BIJ AANKOOP VAN FL. 2,50 DE GRUYTER - ARTIKELEN
918

VERKRIJGBAAR BIJ:
**„DE BIJENKORF"**
Stationstraat 15 A. VAN KOL Markt 14

*Rijk.....*
DOEN EFFEN VELOURS OVERGORDIJNEN HET IN UW INTERIEUR
Onze uitgebreide sortering bevat mooie kwaliteiten in diverse warme tinten. Ook in moderne overgordijnstoffen kunnen wij u een prachtige collectie in pasteltinten tonen.
*Voor iets aparts naar .....*
F. J. Witteveen
BOXTEL

**Boomsnoeiers**
gevraagd voor Boxtel
Gegadigden zich schriftelijk te wenden tot **H. Joosten, Huize Helena, Vlodrop (L.)**

---

**GOEDE ÉÉNJARIGE**
**AUSTRALORP-HENNEN**
à f 4,25 per stuk.
**Hoenderpark „De Meezenhof"**
Boxtel

---

**Slachttijd**
Pekeldichte kuipen in elke maat en tonnen.
Het vertrouwdste adres, óók voor reparaties:
**P. v. d. Brand,**
HOOGE VONDER 315,
ST. OEDENRODE

---

Accountantskantoor van
**H. CUPPEN**
Lid: Nederl. Genootschap v. Accountants
Lid: Bond van Belastingconsulenten
**Den Bosch**
Van Noremborghstraat 74, Tel. 8010
**Boxtel**
Prins Bernhardstraat 32, Tel. 512
**BOEKHOUDINGEN en BELASTINGZAKEN**

---

**Tien jaar jonger**
voelt u zich wanneer uw voeten vakkundig verzorgd zijn door
**Med. Ged. Voetverzorgster**
**Jo. v. Grinsven-v. Summeren**
**MARKT 15**
Tevens massage, steunzolen naar maat, elastieken kousen, bandages, etc. etc.
**Ook aan huis te ontbieden**

---

**DE DIRECTIE van de N.V. VAN OERLE'S BAND- & DAMASTWEVERIJEN**
*betuigt langs deze weg oprechte dank voor de overstelpende blijken van belangstelling ondervonden ter gelegenheid der viering van het 100-jarig bestaan.*

---

Wij hebben de eer onze Donateurs en Leden uit te nodigen voor een
**TAFELTENNIS FEESTAVOND**
welke gegeven wordt op Zaterdag 4 Nov. in de zaal van de Heer Paashuis, standplaats achter Hotel van Berkel.
**Aanvang 7.30 uur** *T.T.V. ADVANCE*

---

**Slechts 2 dagen**
**GROTE VOGELEXPOSITIE**
te geven door de Vogelvereniging **„Vogelvreugd"** bij H. van Rooij Baroniestraat 75, Boxtel.
**OPENING ZATERDAGAVOND 4 NOV.**
's avonds om 8 uur.

---

**VERKOOPSTER**
**Magazijn „De Bijenkorf"** Stationstr. 55
vraagt een **PRIMA VERKOOPSTER** voor hulp tijdens de St Nicolaasdrukte, niet beneden 18 jaar.
Bij gebleken geschiktheid redelijke kans voor blijvend. Indiensttreding direct.
Eigenhandig geschreven brieven aan:
**A. v. KOL** **Stationstraat 55 — Boxtel.**

---

**Bij VOS prima zure Haring 7½ ct.**

---

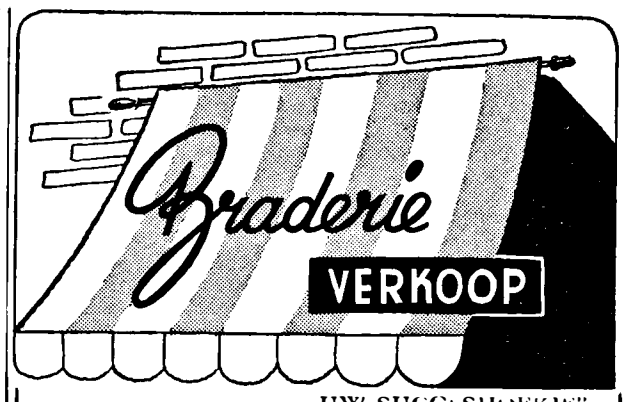


„UW SUCCESHOEKJE"

**TULEN BEDSPREI**
extra zware kwaliteit
165 × 225 cm. . . . . **13.95**

**PLUCHE MATJE**
moderne dessins
40 × 70 cm. . . . . **3.90**

*F. J. Witteveen*
BOXTEL

---

**Sigarenmagazijn BERT van den BRAAK**
BARONIESTRAAT 73 TEL. 450
**Heeft een pracht sortering**
**SIGAREN (alle merken)**
**TABAKSPIJPEN**
**en verdere Rokersbenodigdheden**

---

*Gegarandeerd voor Uw leven!*

SOLA
SOLAFABRIEK M. J. GERRITSEN N.V. ZEIST

SOLA-ZILVER vervaardigd van zilverwit ondermetaal, onafscheidelijk verbonden met een zware laag zuiver zilver, verschaft U de weelde van voornaam tafelgerei, dat in geen enkel opzicht onderdoet voor echt zilver.

**SOLA-ZILVER**

Iedere huisvrouw, die prijs stelt op een keurig gedekte tafel, kan zich deze weelde veroorloven.
De aanschaffing behoeft namelijk geen beletsel te zijn, daar elk artikel in SOLA-ZILVER, ook afzonderlijk verkrijgbaar is.
*Spaar in Sola-zilver en U spaart voor Uw leven!*

HET ADRES VOOR SOLAFABRIKATEN
VERKRIJGBAAR BIJ:
**„DE BIJENKORF"**
**Stationstraat 15 A. VAN KOL Markt 14**

---

**Maatwerk is niet te vervangen.**
**Kleermakerij CORVERS EN VERHAGEN**
Achter 't Stadhuis 17, 's-Hertogenbosch - Tel. 7567
Adres voor Boxtel: Breukelsestraat 30
Vraagt bezoek of stalen.

---

**Voor nieuwe Naaimachines en vakkundige reparaties**
**slaagt U het best bij Van Kessel's Naaimachinehandel** Molenstraat 16

---

*De mooiste geschenken*
uit binnen- en buitenland vindt U bijeen in onze schitterende
**Sint Nicolaas-collectie**
Onze etalages geven U een idee van de zeer grote keuze. En verrassend zijn de voordelige prijzen!
*Fa A. v. Vlerken, Boxtel*
*Juwelier - Horloger Kruisstraat 10*

---

**Was met lucht! Weg met de wasdag!**
Geen wastrechter, geen gummistamper, maar **een geheel nieuwe uitvinding** om Uw wasdag tot een paar uur terug te brengen, met besparing van Uw wasgoed.
Nederlands patent aangevraagd!
Overal het gesprek van de dag! Geen koopdwang.
Geen opengewassen handen meer!
Een kind doet de was! Voor elke beurs!
Wij nodigen alle Huisvrouwen (met hun mannen) van Boxtel uit, tot het bezoeken van de 4 demonstraties welke wij met **een Duits Wasapparaat** zullen geven in o.s. lokalen.
Op Dinsdag 7 November **Hotel de Key,** Markt, 's middags 2 uur en 's avonds 6 uur.
Op Woensdag 8 November **Jos. v. Run, Cafe Sportwereld,** 's middags 2 uur en 's avonds 6 uur.
GEEN WASPOEDERDEMONSTRATIE!
A.u.b. vuil wasgoed meebrengen.
Toegang geheel vrij! Verzoeke op tijd te komen.

---

**BLANKE GEWEEKTE STOKVIS**
**VOS** **65 ct per 500 gram**
**Stationstraat 44 Tel. 527**

---

**Geen gas, toch gas**

Esso gas, het gas in de fles, is een uitkomst in alle gevallen, waarin aansluiting op een leidingnet niet mogelijk is.
Esso gas voor koken- verlichten en verwarmen
**DE KOOKTOESTELLEN**
zijn speciaal voor Esso gas geconstrueerd en branden met een gelijkmatige, regelbare vlam, hetgeen een zuinig verbruik waarborgt.
**DE LAMPEN**
speciaal voor Esso gas geven een gelijkmatig, helder licht en zijn uiterst voordelig in het verbruik.
**DE KACHELS**
zeer geschikt voor verwarmen van vertrekken in voor- en najaarsavonden. Laag verbruik.

Vraagt inlichtingen bij het Esso-gas depot:
**H. CLEMENS**
**Breukelsestraat 12 - Boxtel - Tel. 585**

---

Voor
**GERO-artikelen**
naar
**C. STEINMANN**
Rechterstraat, 6 Boxtel
Tel 401
**Een prachtig St. Nicolaas-cadeau!**
Ziet onze speciale Gero-étalage.

---

**Als het gaat over Zaden of Bloemen**
**Steeds hoort ge dan v. Zogchel noemen**

---

*Ik zou wel 96 uur per week willen werken!*
Waarachtig. In zulke werkkleding werk je voor je plezier. IJzersterk, practisch, ruim en gemakkelijk, warm... dat is werkkleding waar U wat aan hebt. Zaterdag, 4 November begint de WEEK VOOR WERKKLEDING met aanbiedingen, hoog van kwaliteit... laag in prijs....

**OVERALLS** IJzersterk, van de beste blauwe drill **14.95**

Zwaar manchester **BROEKEN** **19.75**

Grote rode **ZAKDOEKEN** **-.78**

Prima sajet **SOKKEN** **2.95**

Grijs casimir **WERK-JASSEN** **8.95**

t Is weer
*In den Ooievaar*
Fa. A. P. v. d. BOOMEN-RESINK

---

**AVEHA VOOR**
**Fijne Vleeswaren**
**Grote sortering. Vakkundige verzorging.**
**Uitsluitend van 1e klas fabrieken. Lage prijzen.**

| | | |
|---|---|---|
| Bloedworst | per 100 gram | 25 ct |
| Nierbrood | per 100 gram | 34 ct |
| Tongenworst | per 100 gram | 40 ct |
| Haagse leverworst | per 100 gram | 26 ct |
| Leverkaas | per 100 gram | 40 ct |
| Berliner leverworst | per 100 gram | 44 ct |
| Gelderse rookworst | per 100 gram | 42 ct |
| Boerenmetworst | per 100 gram | 48 ct |
| Gerookt vet spek | per 100 gram | 34 ct |
| Ontbijtspek | per 100 gram | 38 ct |
| Gekookt spek | per 100 gram | 39 ct |
| Bacon | per 100 gram | 42 ct |
| Procureur spek | per 100 gram | 44 ct |
| Gekookte ham | per 100 gram | 46 ct |
| Boerenham | per 100 gram | 50 ct |
| Runderrookvlees | per 100 gram | 48 ct |

**VLEESCONSERVEN**

| | | |
|---|---|---|
| Leverpastei | per blikje van 200 gram | 65 ct |
| Kalfsgehakt | per blikje van 200 gram | 90 ct |
| Knorretjes | per blikje van 150 gram | 95 ct |
| Pick ups | per blikje van 140 gram | 99 ct |
| Soepballetjes | per blikje van 120 gram | 80 ct |
| Rundvlees | per blik van 850 gram | 390 ct |
| Rolpens | per blik van 500 gram | 210 ct |
| Erwtensoep met worst en kluif | per blik van 450 gram | 65 ct |

Gedurende deze week **speciale aanbiedingen**
200 gram BOTERHAMWORST van 68 ct voor **58** ct
200 gram FIJNE SNIJWORST van 100 ct voor **88** ct
200 gram PAARDEROOKVLEES van 76 ct voor **68** ct

GELDIG IN ALLE WINKELS VAN
**André van Hilst**

---

*20 werkt ons* **REPARATIE-AFDELING** voor alle **ELECTRISCHE APPARATEN** en **RADIO TOESTELLEN**

★ SNEL
★ VAKKUNDIG
★ VOLLEDIGE GARANTIE
★ BILLIJKE PRIJZEN
★ DE BESTE MONTEURS
★ DE MODERNSTE WERKPLAATS
★ DE NIEUWSTE INSTRUMENTEN
★ DESGEWENST AFHALEN EN BEZORGEN

**VAN BOXTEL** N.V. HANDELMIJ
CLARISSENSTRAAT 3, BOXTEL, TEL. 479

6e JAARGANG No. 311 10 NOVEMBER 1950

# Brabant's Centrum

Redactie en Administratie
MOLENSTRAAT 19
TELEF. 513 — GIRO 277703

VOORHEEN BOXTELSCHE COURANT

Advertentieprijs: 10 ct. p. kol. m.m.
Bij contract speciale tarieven.
Kleine advertentiën 6 ct. per woord.

KATHOLIEK WEEKBLAD VOOR BOXTEL EN OMGEVING

### Aan alle georganiseerde en niet-georganiseerde

## Middenstandsgezinnen in Boxtel.

### Middenstandstriduum

op 13, 14 en 15 November.

Middenstanders van heel Boxtel, dit is voor U allen zonder uitzondering. Heel uw gezin wordt hier verwacht vanaf 17 jaar en ouder.

Waarom?... Alweer een triduum!!..... Dat is toch niets voor ons!?..... Ik zie reeds al die vraagtekens en uitroepen op Uw gezichten staan. En toch, geloof me, 't is een gelukkige gedachte, een goed idee voor de Middenstanders in deze tijd van nieuwe zorgen.

Het gros van de mensen piekert van 's morgens tot 's avonds. Ze prakkizeren over hun zorgen en over hun plezier; hoe ze de eindjes aan elkaar zullen knopen of hoe ze hun geld kunnen kwijtraken. De mensen denken en denken over duizend en één dingen, en toch: hun gedachten stuiten telkens op nieuwe muren en iedere dag werpt nieuwe barricaden op tegen de daden, die door hun gedachten worden afgezonden op het wild opdringende leven.....

**Ze zeggen:**
**De Middenstand raakt vleugellam!**

In deze tijd, nu de werkelijkheid van onze algemene armoede zich steeds scherper aan ons opdringt, nu de lasten steeds zwaarder worden en het kaartenhuis van onze vermeende welvaart ineen is gestort, de concurrentie en de „struggle for life" weer is ontstaan, keert de spanning in het leven terug. Het is een voortdurend gejakker, een intens-gebogen staan, sprongbereid..... en daarom is er zo weinig rust in vele zielen, in zo'n klein aantal harten wat vrede.

**De mensen denken over duizend en één dingen.....** maar ze vergeten zo gemakkelijk het éne, het éne noodzakelijke dat elk mensenleven voortspoelt langs de bedding, die Gods hand heeft gegraven. Dat iedere zonnedag door Zijn hand wordt ontstoken en door Zijn wil de almacht wordt gevoed. Velen denken aan alles..... behalve aan God. Ze bekommeren zich om honderd mensen, hun klanten, hun afnemers en niet..... om de Mensenzoon.

De mensen denken over duizend en één dingen: onze gezichtskring is wereldwijd geworden We weten hoe de handelskansen zijn in België, we praten over „Benelux" als de gewoonste zaak van de wereld; we berekenen de exportmogelijkheden in Amerika. Door de vliegtuigen is het wereldverkeer ontzaggelijk vergemakkelijkt, door de radio en televisie staan we midden in de problemen van wereldomvattende betekenis. We leven mee, we moeten, want elke gebeurtenis, zelfs in 't uiterste Azië, in China, heeft zijn weerspiegeling op de handelsbeurs in ons land.

De Franse Radiopriester Pater Bernard zegt het zo juist: „ In onze eeuw, waarin zoveel dingen van stoffelijke aard zijn uitgevonden en vervolmaakt, — bijvoorbeeld de geheimzinnige radiogolven — zijn andere werkelijkheden in de geestelijke orde en van het meest essentiële belang voor de wereld, als 't ware geheel verdwenen."

**WIJ gaan bewijzen, dat het NIET waar is!**

Katholieke Middenstanders, waakt in uw zaak. Niet enkel voor uw klandizie, niet enkel voor uw reclame, doch **allereerst** voor **God's zegen.** „Aan Gods zegen is alles gelegen".

Op de Nederlandse gulden staat een randspreuk gesneden. De spreuk is een wens, een verlangen, een bede. Op de Nederlandse munt staat 'n gebed ingesneden. Een buitengewoon zinrijk, een buitengewoon gelovig, een buitengewoon bemoedigend gebed. „God zij met ons"! Wij zijn een gelovig volk tot in onze fijnste vezels. Maar dan is het goed om in tijden van zorg, in tijden van kommer en druk, ons in diep geloof te „bezinnen"; en juist dan volledige onze innerlijke rust en kalmte te bewaren en..... te bouwen op God.

Katholieke Middenstanders van Boxtel, niet een mens roept u op, niet een concurrent, zelfs niet uw Middenstandsbestuur, doch Christus roept u op tot bezinning. Hier kan dus niemand weg blijven. Christus, Uw Christendom, bindt u allen samen, brengt u allen bijeen om samen te luisteren naar Zijn stem en samen te bidden om Zijn zegen.

**Op ONZE manier!**
**Op NIEUWE manier!**

### Programma

**van het Kerkelijk en Buitenkerkelijk Middenstandstriduum.**

**Een bezinning op rechten, plichten, macht en mogelijkheden van de Katholieke Middenstander.**

MAANDAG 13 NOVEMBER **om 8 uur** 's avonds in de kerk van St. Petrus conferentie door **Pater Hubertinus** O.F.M.Cap. Onderwerp:
„WEES EEN 10, GEEN 0".
(Middenstander in eigen zaak).

DINSDAG 14 NOVEMBER **om 8 uur** 's avonds in de kerk van St. Petrus conferentie door **Pater Hubertinus** O.F.M.Cap.. Onderwerp:
„God staat achter U".

WOENSDAG 15 NOVEMBER **om 8 uur in de kerk van het H. Hart:**
**Sluitingsavond met korte toespraak.**
Om 8.30 uur: Avond van ontspanning, verzorgd door een muziekband en een bekend artist.

### Actieprogramma

Hier vindt U ons actie-programma. Een **actie** — en wel een **van het beste soort.** Heren en Dames van de Middenstand, naast de fouten, waarvan wel niemand zich zal willen verschonen, leeft er in de Middenstanders nog zoveel goeds. Het is maar de zaak, dat wij dat goede ook **enthousiast en massaal** naar buiten **willen uitdragen.**

Wij prijzen onze zustervereniging, de K.A.B., die zo actief is en zulke massale acties voert.

In een gerechtvaardigd eigenbewustzijn moeten wij zeggen: wij willen en wij mogen niet voor haar onderdoen. Wat zij kunnen, willen wij overtreffen.

Daarom Heren en Dames van de Middenstand, georganiseerd of niet, **allen op naar deze verdiepingsdagen,** op 13, 14 en 15 November a.s.

Het programma is duidelijk **genoeg.**

De Zeereerw. Pater Hubertinus, **doorkneed in Middenstandsvraagstukken en spreker van de bovenste plank,** zal U in 3 avonden, zeer onderhoudend veel weten te vertellen.

Als U na afloop 's avonds nog gezellig een uur thuis bij de haard zit, zult U ongetwijfeld nog nakaarten over hetgeen U die avond gehoord hebt en zeggen: Ja, zo is het en zo moet het. Wat zou ik er een spijt van gehad hebben, als ik er niet geweest was.

Heren en Dames, schrik er niet van, dat wij deze dagen een Triduum noemen.

Willen wij goed zakenman zijn, goed patroon, in één woord **goed Middenstander, dan moeten wij uitgaan van God.**

Wij mogen geen ander fundament leggen, dan wat gelegd is. Jesus Christus onze Heer. (St. Paulus).

Allen, vanaf 17 jaar, Dames zowel als Heren zijn welkom.

Niet één gezin verzuime deze gelegenheid.

**Het is in Uw eigen belang en in het belang van het algemeen.**

F. VERHAGEN,
Kapelaan St. Petrus.

### MOGOROTSCH SLABAVIKS POESNOFSKAJA....

Weet U wat betekent: „Mogorotsch slabaviks poesnofskaja rousounnofsky notrofowits"?

U meent dat het Russisch is, nietwaar? Het lijkt er in elk geval op. Maar zelfs áls het Russisch was, zou U het dan verstaan? Natuurlijk niet, want U hebt nooit Russisch geleerd. Precies eender staan de christenen van Pater Raaymakers ervoor, die de katholieke godsdienst moeten leren begrijpen en onthouden met behulp van een catechismusuitleg in een taal, die voor hen even moeilijk is als voor ons het Russisch. Wat zegt U? Meent U dat alle negertalen op elkaar lijken? Neen, daarin vergist U zich deerlijk. De taal, die door de parochianen van Pater Raaymakers wordt gesproken is iets heel aparts en die parochianen hebben beslist een catechismusuitleg nodig in eigen taal. Zo'n uitleg is er nog niet en Pater Raaymakers heeft de taak er een te laten drukken. Maar dat is gauwer gezegd dan gedaan en..... het kost zo verschrikkelijk veel „ping-ping". Wie zal dat betalen? Wie heeft zoveel geld?

Och kom, goede vrienden van Boxtel, veel kleintjes maken één groot..... Helpt U een missionaris uit de nood, U doet er een prachtig apostolaatswerk mee. En U helpt nieuwe missionarissen om de taal van Pater Raaymakers' parochianen sneller en gemakkelijker te leren.

„Voor de Catechismus van Pater Raaymakers: van N.N....."

Dank U! U kunt Uw milde gaven kwijt aan de volgende adressen:
Rozemarijnstraat 2 Giro: 377166 of
Burgakker 17, Giro: 66238

### De Maria-Tentoonstelling

Het devotie bevorderende karakter van de deze week gehouden Maria-tentoonstelling was voor ons gelegen in de kleine devotie-voorwerpen als prentjes, borduursels, gesneden rozenkranskralen, volkskunstbeeldjes, enz.

Al het overige moge hoge kunstwaarde hebben en bewijzen hoe de kunstenaars de eeuwen door zich aangetrokken voelden om hun begaafdheden te uiten in Maria's uitbeelding, en de vele boekwerken mogen ook al attenderen op de grote verscheidenheid in devotelijke, lectuur, wat ontsproten is aan de eenvoudige vrome geest, leek ons de grootste aantrekkelijkheid.

Wij leggen verband tussen gezinsleven en bevordering van devotie. En dan komen wij, onder de indruk van deze tentoonstelling, op een idee door de voorbeelden uit vroeger jaren, zoals die hier te zien waren.

Religieuze of Bijbelse taferelen in bouwplaten, waarmee vaders zich met de kinderen kunnen bezighouden. Boetseerseltjes van figuurtjes, aangekleurde prentjes, handgewerkte ornamentatie in papier ter verfraaiing van prenten, volkskunstbeeldjes en ander snijwerk.

Allemaal voorwerpen die tot stand kwamen in gezinsbeleving en die als het ware bewijzen hoe devotie levend kan gehouden worden in het gezin.

En wij zullen toch wel mogen veronderstellen, dat het verval van het gezinsleven ook wel enige invloed kan hebben op het godsdienstig leven, terwijl daartegenover het gemeenschappelijk beleven van godsdienstige gewoonten de individuele devotie kan versterken.

Een te grote wereldse afleiding heeft zodanige omvang, dat het tijd wordt nog meer aandacht te gaan schenken aan intenser gezinsleven.

Maar dan komen we in aanraking met het vraagstuk der vrije tijdsbesteding en zien we de moeilijkheid van de manier om bezig te houden.

In dit opzicht gaf deze tentoonstelling iets te leren.

En als we dan herstel van een intenser gezinsleven willen nastreven en ons oriënteren op de mogelijkheden van vrijetijdsbesteding in het gezin, herinneren we ons dan de mogelijkheden die te zien waren in de Maria-tentoonstelling.

Zo zou in verloop van tijd nog kunnen blijken, dat deze tentoonstelling inderdaad heeft bijgedragen tot verwezenlijking van het doel: bevordering van de christelijke geest en de devotie.

## Plaatselijk Nieuws

### ST. WILLIBRORD OP LUISSEL.

Op Zondag 12 November a.s. zal in de Luiselse St. Willibrordkapel de kinderzegen worden gegeven en wel tussen 2 en 4 uur in de namiddag. Tevens zal er dan, zoals gebruikelijk, gelegenheid zijn om de relikwie van St. Willibrord te vereren.

Als het weer wat meewerkt, worden wederom vele St. Willibrordvereerders op Luissel verwacht.

### EMIGRATIE NAAR CANADA.

Door de Stichting Landverhuizing Nederland is de mogelijkheid wederom opengesteld om aanvragen voor emigratie naar CANADA van zogenaamde **„small busisnessmen"** in behandeling te nemen. Hiervoor komen in aanmerking ambachtslieden: smeden, wagenmakers, slagers, molenaars, schoenmakers, loodgieters, bakkers, timmerlieden, metselaars, bankwerkers, kleermakers, e.a. die zich speciaal op het platteland thuis voelen.

Verdere inlichtingen vrijblijvend des voormiddags op het Arbeidsbureau, doch liever niet op Zaterdag en Maandag.

### K.A.J.-NIEUWS.

A.s. Zaterdag 11 November zal er gelegenheid zijn voor eenieder, die belang stelt in het werk der Boxtelse Kajotters de instrumenten van het tamboercorps te bezichtigen en wel tussen 4 en 7 uur in „de Kajuit".

### AANKOOP PAND VAN F. v. d. EERDEN.

Naar wij vernamen heeft de Gezondheidsdienst voor Dieren, gevestigd in de Rechterstraat, het naastgelegen pand van de heer Fons van den Eerden aangekocht.

### R.K.J.B., BOXTEL.

Leden, die wensen deel te nemen aan de motorcursus, die dit jaar gegeven wordt bij de firma Heesters in Haaren, moeten zich vóór Zondag opgeven bij de secretaris.

Eveneens zij, die willen deelnemen aan de studiedagen die binnenkort zullen worden gehouden in het Jeugdkamp „De Witte Bergen" te Oirschot.

* * *

De leden van de muziekclub worden er aan herinnerd, dat heden, Vrijdagavond, om 8 uur de eerste repetitie wordt gehouden in Café „De Ketting" (C. van den Aker).

### HEEMKUNDIGE STUDIEKRING.

In de op Vrijdag 17 November a.s. te houden bijeenkomst van de Heemkundige Studiekring voor Boxtel en omgeving zal de heer W. van den Broek een lezing houden, getiteld „Boxtel in het tijdsgebeuren tot aan de Franse revolutie".

De leden ontvangen voor deze lezing nog een convocaat.

Ook belangstellende niet-leden zijn welkom.

### VOORDRACHTS-AVOND

**Leerlingen van de Heer Jac. Driessen medewerking Meisjeskoor „Lust tot Ontwikkeling".**

Maandag 20 November is er weer een leerlingenavond in „De Ark" o.a. van Piano, Zang, Duo's en Kwartet. Deze leerlingen worden deskundig beoordeeld en ontvangen een Jury-rapport met punten. Als Jury hebben zitting de heren Heerkens en Jan. Jansen uit Tilburg.

Geef uw steun en waardering voor deze leerlingen door een bezoek aan deze avond.

### UITSLAG VERLOTING.

Bij de door de vereniging „Vogelvreugd" gehouden verloting zijn de beschikbare prijzen op de volgende nrs. gevallen: 321, 1917, 662, 664, 21, 139, 1032, 37, 1748, 330, 1791, 1836, 284, 410, 1943, 654, 212, 205, 1212, 112, 1525, 1996, 1047, 1806, 1350, 1297, 1476, 1341, 489, 676, 1659, 1269.

### WEER EEN GEMODERNISEERD WINKELPAND.

Dat het een kunst is in eenvoud te slagen, zagen wij weer bij de heropening van de winkel in ijzerwaren en gereedschappen van W. v. d. Wetering.

Bij de opzet van deze modernisering is de overzichtelijkheid van de voorraad als eerste eis van doelmatigheid gesteld. De uitwerking is zo goed geslaagd, dat men, voor de vitrine staande, de winkel met de verscheidenheid van de voorradige artikelen geheel overziet, mede doordat de étalage niet is afgesloten.

Een nieuwigheid bij deze modernisering zijn de decoratieve muurschilderingen, voorstellende verschillende ambachten waarvoor gereedschappen te kust en te keur hier verkrijgbaar zijn.

Het glas-in-lood heeft ook in deze winkel aandeel in de decoratie, evenals het lijnenspel in het bovendeel van de vitrine, dat aan de pui een typisch aspect geeft.

De lichtval in de winkel is door algehele montering der vitrine met doorzichtig glas, volledig.

Al met al is de gemoderniseerde zaak van Van de Wetering weer een verfraaiing van onze winkelstand.

### NOVEMBER

Requiem aeternam
dona eis, Domine.

Wij zoeken de oude, kille pad,
de weg, die naar de stilte voert; —
de mist, die landen en weide beroert
ligt zilver rond een goudgeel blad,
als wij de hof betreden
van kruis en dood
en weemoed groot
om oud en schoon verleden.

Wij zingen het lied der eeuwige rust,
de rust van het najaar, de dood; —
de hemel ligt open, de aarde bloot,
door zon en door regen gekust,
als wij gaan nederknielen
voor kruis en graf,
die God ons gaf
tot rust van alle zielen.

Catena.

### VAKDIPLOMA POSTDIENST.

Bij het op 3 November te 's Gravenhage afgenomen examen voor vakbekwaamheid Postdienst slaagde onze dorpsgenoot A. C. Grilis.

De omvangrijke voorschriften van de postdienst vragen een zware studie, en de jeugdige ambtenaar ziet zijn ijver dan ook schitterend beloond met de toekenning van het vakdiploma.

Gefeliciteerd!

### BURGERLIJKE STAND

van 30 Oct. tot en met 6 Nov. **1950.**

GEBOREN: Franciscus P. M. J. zoon van J. P. Voets e.v. C. A. Bekkers, van Oschstr. 1 — Franciscus G. W. M. zoon van P. J. v. d. Biggelaar e.v. C. J. van Avendonk, Dufourstr. 8A — Christina J. M. dochter van J. Fr. M. v. d. Eerden e.v. C. M. Hoefnagels, Eindhweg 16 — Hendrika G. dochter van Fr. v. d. Schoot e.v. C. van Zutphen, Schijndelsedijk 10 — Bruno zoon van A. C. Ninaber van Eijben e.v. C. B. Hoijng, Deken de Wijsstraat 1 — Maria B. dochter van G. Hellings e.v. A. Schuurmans, Gemonde 14 — Johanna M. dochter van J. M. van Haaren e.v. A. J. van Gils, Kalksheuvel 60.

OVERLEDEN: Dina de Bever, oud 58 jaren, echtgenote van Th. A. v. d. Brand,

### Attentie!!!

**Door de te late inzending van advertenties en berichten of verslagen komen wij in moeilijkheden met de drukkerij, waarvan de persen op tijd moeten kunnen draaien.**

**Wij zijn dan ook genoodzaakt de tijd voor inzending te bepalen op WOENSDAGMIDDAG.**

**Het is ons niet langer mogelijk tegemoet te komen aan de „vergeetachtigheid" en aan de verontschuldiging „geen tiid gehad".**

**Laatkomers remmen de vlotte afwerking.**

## Volksgebruiken en volksgeloof

Met volksgeloof wordt bedoeld: het geloof aan allerlei onnatuurlijke en geheimzinnige krachten en machten, dat nog voortleefd in veel volksgebruiken bij geboorte en huwelijk, bij wisseling van jaargetijden of op bepaalde dagen als vastenavond, oudejaarsavond, enz.

Daar zijn overblijfselen bij van heidens geloof in natuurkrachten en geheimzinnige werkingen; soms ook overblijfselen van middeleeuwse geloofsuitingen.

Soms komt zo'n volksgeloof hier of daar nog wel eens in ernst naar boven, b.v. het geloof in heksen. Zo is bij de rechtbank nog een geval bekend dat men de ziekte van een kind toeschreef aan hekserij en men in alle ernst de heks wilde ontdekken die hiervan de schuld was. Daarvoor moest op bevel van een heksenmeester een zwarte kip worden gestolen (speciaal gestolen!); deze werd levend in een ketel kokend water gestopt terwijl de heksenmeester in de Bijbel las. Bij deze plechtigheid zou dan met zekerheid, volgens de heksenmeester tenminste, de schuldige heks binnenkomen, deze moest dan met vlierknuppels afgeranseld worden, waardoor de duivels uit de heks zouden verdreven worden. Er kwam gelukkig niemand binnen onder deze plechtigheid, zodat de afranseling niet gebeurde. De heksenmeester werd door de rechtbank veroordeeld wegens dierenmishandeling.

Dergelijk volksgeloof is natuurlijk verkeerd en als bijgeloof te veroordelen.

Van dergelijk bijgeloof uit oude tijden is nog wel meer bekend, o.a. de hunnebedden. Dit zijn graven, overgebleven uit heel oude tijden; men vindt ze nog in Drente. Deze werden gebouwd uit vrees dat de doden kwaad zouden kunnen doen aan de levenden en de zware steenblokken waarvan deze graven zijn opgebouwd, moesten verhinderen dat ze zouden terugkeren onder de mensen.

Aan dezelfde vrees voor de doden herinneren nog verschillende gebruiken, die wel niet ernstig gemeend worden, maar er toch nog op wijzen. Bijvoorbeeld het gebruik in sommige streken om na een begrafenis snel in verschillende richtingen weg te lopen, of hard weg te rijden op de terugweg, of om de deur dicht te metselen waarlangs de gestorvene is weggedragen.

Talrijker dan deze dodengebruiken leven in ons volk op het platte land: de vruchtbaarheidsgebruiken zoals de optochten met de Pinksterbloem of Meikoningin. Hierbij wordt een jong meisje rondgedragen of rondgereden, versierd met allerlei mooie dingen, als symbool van de komende lente als heel de natuur weer opbloeit. Daarbij wordt dan meestal een inzameling gehouden, zoals dat hier en daar ook gebeurt in de dagen voor Pasen bij het eieren ophalen, of bij de Driekoningen- of Sint Maartenviering door de kinderen.

In de Sint Maartenviering op 11 November, zijn langzamerhand vanzelf verschillende volksgebruiken samengenomen. In sommige streken verzamelt men dan brandbaar materiaal in een mand om er een groot vuur van te maken. Dit schijnt een overblijfsel te zijn van een oud bijgeloof om op die manier het vuur van de zon, dat in de winter verzwakt en verslapt is, weer voldoende kracht te geven voor de nieuwe lente en zomer.

In veel streken gaat men op Sint Maarten rond met de foekepot of rommelpot — in andere streken doet men dit op vastenavond of oudejaarsavond. Deze foekepotten herinneren aan de oude vrees voor geesten en spoken in het donker, welke op die manier moeten verdreven worden.

Ook komt bij de Sint Maartenviering in sommige streken het spel met de Sint Maartengans, dat veel lijkt op het bekende ringsteken. Bij dit spel wordt aan een touw dwars over een weg of sloot, een gans gehangen. De jongemannen komen hier in volle vaart onderdoor rennen of ze worden er snel onderdoor gevaren, en dan moeten ze de gans de kop afrukken. Ook dit gebruik, dat tot een volksvermaak geworden is, komt waarschijnlijk af van het bijgeloof, volgens welke de gans de drager zou zijn van kwade geesten.

In al deze gebruiken zien we de drang van het volk om zijn diepere gedachten vorm te geven, zoals we dat ook in zoveel symbolische handelingen aantreffen zowel in het burgerlijk als godsdienstig leven.

T.

## Zondagsdienst der Artsen

**uitsluitend voor spoedgevallen.**

**Zondag 11 November**

**Dokter Wentholt**

**Stationstraat 85** **Telefoon 376**



Adverténtie

'n Amerikaan kocht in Italië een kasteel en verscheept het naar Amerika.
Als deze mijnheer wist hoe mooi de St. Petruskerk was, dan.....
Maar neen, hij zou geen kans krijgen, want de Boxtelaren zijn trots op hun kerk.
Wel zouden ze hem een goede tip geven: „de St. Petruskerk in gebrandschilderd glas" van de Boxtelse Glazeniet P. van Rossum, bij het Wandelpark.
Ook U kunt met St. Nicolaas aan uw vrienden en kennissen zo'n prachtig sierruitje cadeau geven. Het is zeer waardevol, en niet duur.
Vraag prijs. Bel op 575.


# Plaatselijk Nieuws

GEMONDE

R.K.J.B.

A.s. Vrijdag 10 Nov. om 8 uur zal in zaal Verbruggen, Ir. J. van Laarhoven, directeur der R.K. Landbouwwinterschool te Boxtel, een lezing houden over „Doelmatige veevoeding in de huidige tijd".
Alle leden van de R.K.J.B. en N.C.B. worden verwacht, gezien het grote belang van dit actuele onderwerp, dat door deze bekende en bekwame deskundige op praktische wijze behandeld zal worden.

EERVOLLE VERMELDING VOOR HOEFBESLAG.

Op de onlangs in 's-Hertogenbosch gehouden 18de nationale tentoonstelling „Het Nederlandsche Trekpaard" wist de heer Th. v. d. Rijdt alhier, werkzaam bij de firma Saris te Liempde, een eervolle vermelding te behalen voor hoefbeslag. Een dezer dagen mocht hij van de Kon. Ver. „Het Nederlandsche Trekpaard" een fraai uitgevoerde medaille in ontvangst nemen.

LIEMPDE.

Bij het Maandag 30 October l.l. afgenomen examen voor linnennaaien (lingerie) voor meisjes van het 7e leerjaar, werd het diploma uitgereikt aan Corry van Breugel, Ri van Dijk, Annie v. d. Laar, Truus Opheij en Jo Spierings.
Eerw. Zusters en geslaagden proficiat.

RAADSVERGADERING LIEMPDE.

Vrijdag 3 November hield de raad zijn eerste vergadering in het nieuwe gemeentehuis. In zijn openingswoord dankte de voorzitter de leden voor de medewerking inzake de totstandgekomen vernieuwing, waarna de agenda in behandeling werd genomen.
Na vaststelling der notulen en mededeling van enige goedkeuringsbesluiten van Ged. Staten, werd een voorstel tot uitkering van een voorschot van 5% over het tijdvak September tot en met December 1950 aan het gemeentepersoneel, na enige uitleg door de Voorzitter, zonder stemming aangenomen.
Vervolgens kwam aan de orde een voorstel tot wijziging van de Algemene Politieverordening der gemeente Liempde. Deze wijzigingen hebben o.a. betrekking op het inkuilen van bietenloof, veevoeder en pulp, de afrastering van gronden langs waterleidingen, opslagplaats onbruikbare voorwerpen en materialen enz. en het vellen, rooien en snoeien van bomen, enz., binnen de bebouwde kom. Deze laatste wijziging werd reeds in de vorige vergadering behandeld. Nadat enige vragen van het lid van Abeelen door de voorzitter werden beantwoord, werd het voorstel zonder stemming aangenomen.
De gemeenterekening dienstjaar 1948, werd na enige uitleg van de voorzitter met algemene stemmen voorlopig vastgesteld. De wethouders bleven buiten stemming.
Een voorstel tot het vaststellen ener regeling ten aanzien van aanspraken ingeval t.b.c. voor ambtenaren en arbeidscontractanten in dienst van de gemeente, wordt door de Voorzitter nader toegelicht en overeenkomstig de voor het Rijkspersoneel getroffen regelen vastgesteld. Het lid van Houtum informeert naar het doorlichten van het personeel. De voorzitter juicht dit ten zeerste toe en dit zal in de naaste toekomst zeer zeker verplichtend worden gesteld voor het personeel.
Ten aanzien van het voorstel tot vaststelling van het gewijzigd uitbreidingsplan van de gemeente Liempde, deelt de voorzitter mede, dat thans een nieuwe phase in de procedure is bereikt Na de 2e ter visie-legging moet het uitbreidingsplan thans worden vastgesteld vóór 9 December 1950. Na deze 2e ter visielegging zijn geen nieuwe bezwaren meer ingekomen. Het lid van Abeelen informeert naar de eventuele onteigening van gronden die bij de boerderijen behoren, die in de kom der gemeente Liempde liggen en haalt enige voorbeelden aan. Deze vrees is volgens de voorzitter absoluut ongegrond. Na uitleg door de voorzitter en wethouder van de Wiel wordt het uitbreidingsplan met algemene stemmen vastgesteld.
Hierna kwam aan de orde het voorstel tot het treffen van maatregelen voor de huisvesting van de gemeentelijke vrijwillige brandweer en de dienst van openbare werken. De voorzitter zegt, dat nu het nieuwe materiaal aangeschaft is, één moeilijkheid is gerezen, n.l. die van de onderbrenging op één centraal punt. Volgens hem is er thans een unieke kans om zowel de huisvesting van brandweermateriaal, dienst van openbare werken en die van de gemeente-opzichter, die het toezicht op alles heeft en als ondercommandant van de brandweer zo dicht mogelijk bij het brandweermateriaal dient te zitten, op uitstekende wijze op te lossen. Met de eigenaar van het pand, in een gedeelte waarvan het materiaal thans is ondergebracht is reeds overleg gepleegd om het gehele pand Dorp A 21 met bijbehorend erf aan te kopen voor een bedrag van ƒ 10.000,—, terwijl aanbouw van een garage voor de nieuwe brandweerwagens, ± ƒ 6.000,— zal vergen. De situatie-tekening voor de bouw van een nieuwe brandweergarage wordt vervolgens bekeken. Na enige discussie wordt het voorstel zonder stemming aangenomen.
Het voorstel tot vaststelling van de Algemene Salarisverordening wordt door de Voorzitter uitvoerig toegelicht. Het lid Schalkx vraagt nadere inlichtingen omtrent de functie van de gemeentebode. Het lid van Abeelen stelt voor, dit geheel aan burgemeester en wethouders over te laten. Verder komen ter sprake de lonen van de gemeente-arbeiders, welke lonen burgemeester en wethouders verhoogd wensen te zien, daar de loongroep, waarin de arbeiders thans zijn ingedeeld, beslist te laag moet worden geacht. Het lid Schalkx vraagt of de werken der gemeente niet in accoord-loon bewerkt kunnen worden. De voorzitter beantwoordt een en ander, waarna het voorstel zonder stemming wordt aangenomen.
Bij de rondvraag informeert het lid Schalkx wanneer begonnen wordt met de binnenleidingen voor de aansluiting op het waterleidingnet der gemeentewoningen. De voorzitter zegt dat volgende week hiermede een aanvang wordt gemaakt. Vervolgens vraagt hij hoe het staat met het plan tot het verplaatsen van de achterdeuren aan de woningwetwoningen. De voorzitter zegt dat binnen enige dagen de beslissing van Volkshuisvesting hierop kan inkomen.
Het lid van Abeelen had wederom een klacht vernomen van A. van Abeelen betreffende het vuil storten op de vuilnisstortplaats. De voorzitter zegt dat deze zeer moeilijke kwestie de volle aandacht heeft van burgemeester en wethouders en hij deelt voorts mede, dat betrokken eigenaar hierdoor geen financieel nadeel zal ondervinden.
Voorts vraagt van Abeelen naar het in orde brengen van het rijwielpad in de Vendelstraat. De voorzitter was in de veronderstelling dat dit reeds geschied was. Later bleek echter dat wel een verbetering was aangebracht aan dit rijwielpad, doch niet de door van Abeelen bedoelde. De door van Abeelen bedoelde verbetering betreft een rijwielpad, dat dwars door de akkers ligt en door de landbouwers bij het ploegen der akkers wordt beschadigd. Het lijkt de voorzitter dus niet raadzaam hierop een gruislaag aan te brengen, welke dan telkens in het bouwland wordt geploegd. Het lid van Abeelen zegt dat het pad bar slecht is en niet droogvoets begaan kan worden. Bovendien, aldus de voorzitter is het een particuliere weg, doch het punt heeft de volle aandacht van burgemeester en wethouders en getracht zal worden een oplossing te vinden die iedereen kan bevredigen.
Het lid van Abeelen zegt verder het te betreuren dat hij in het geheel niet gehoord is, betreffende de vaststelling van straatnamen, hoewel hij toch ook lid is van de daarvoor in het leven geroepen commissie. De voorzitter zegt juist hedenmorgen een onderhoud te hebben gehad met de Heer H. van den Broek, ook lid van de commissie, die hem heeft gezegd, dat de commissie reeds ver gevorderd was met het geven van straatnamen. Er was hierbij ook overleg gepleegd met de Rijksarchivaris, zodat vooral historische namen gehandhaafd zullen worden.
Het lid van Houtum informeert naar het bijplaatsen van straatlampen en vraagt de aandacht voor het wijkgedeelte Kerkeind, aan de oude weg, hetgeen de voorzitter toezegt.
Hierna wordt de vergadering met het gebed gesloten.

**Zaterdag 11 November a.s.**

## Klaproosdag.

Wij lezen in een folder van het Ned. Oorlogsgraven-Comité:
„U heeft waarschijnlijk nooit gehoord van Mevrouw Will, die in Montreal woont. Ze is ook maar een gewone huisvrouw die haar zorgen heeft zoals millioenen andere vrouwen in Canada.
Toch heeft U veel te danken aan Mevrouw Will, heel veel! Want zij had een zoon. Tot de 1e Maart 1945.....
Private J. G. W. Will „Killed in action".
Hij viel in het Oosten van Nederland, kort vóór de bevrijding. De zoon van Mevrouw Will is één van de tienduizenden geallieerde soldaten, die ook voor onze vrijheid gesneuveld zijn. Hij rust nu op de militaire begraafplaats te Groesbeek, ver van zijn vaderland, ver van zijn moeder, die zich zo moeilijk met haar verdriet kon verzoenen. Het heeft vijf jaar geduurd voor Mevr. Will een bezoek kon brengen aan het soldatengraf van haar zoon. Want zij heeft het niet breed. Maar dit jaar is Mevr. Will drie dagen lang in Nederland als eregaste begroet en onthaald, omdat zij ook voor ons haar offer bracht.
Toen zij in Montreal was teruggekeerd, schreef zij het Nederlandse Oorlogsgraven Comité een brief: „Vergeten kan ik hem niet. Maar ik heb mij met dit verlies kunnen verzoenen nu ik zelf mocht zien hoe goed Uw Volk voor hem zorgt. Hij rust niet tussen vreemden, maar tussen vrienden. Ik kan U niet zeggen hoe dankbaar ik daarvoor ben.....
Mevr. Will, Montreal".
Inwoners van Boxtel, steunt het mooie werk van het Nederlandse Oorlogsgraven-Comité. Koopt Zaterdag a.s. een Klaproos en toont daarmede nogmaals, dat U dankbaar bent voor wat die jongens van overzee ook voor ons land deden.
Mej. Cor. van Hooff, Kruisstraat, alhier, was zo bereidwillig de organisatie van Klaproosdag 1950 op zich te nemen.
U kunt zich bij haar ook nog opgeven als collectrice of collectant.
Doe het nu!

# Ingezonden

CULTUREEL BELEID IN BOXTEL.

**Enige principe's, opmerkingen en kleine raadgevingen.**

Nu het winterseizoen geopend is en de lange avonden wederom noden tot ontspanning binnen- en buitenshuis, is het misschien goed enige aandacht te besteden aan het cultureel beleid in onze gemeente.
Het is nu eenmaal zo, dat de mens van heden gaarne zijn ontspanning zoekt buiten het gezin in schouwburg, bioscoop of concertzaal. We kunnen dat toejuichen of betreuren. We staan voor het feit dat het zo is.
Nu kunnen we trachten dit verlangen naar ontspanning buitensbuis de kop in te drukken, maar wellicht met geen ander gevolg dan het te versterken.
We kunnen ook trachten de ontspanning zelf in goede banen te leiden. Men kan dan in zekere mate spreken van cultuurbeleid, al is dit een wat groot woord voor onze plaatselijke gemeenschap.
Men kan in de veronderstelling zijn, dat goede cultuur, speciaal goede muziek en goed toneel, door vaklieden, door experts, door beroepsmensen moet gebracht worden. Deze veronderstelling impliceert meestal, dat amateurs op dit gebied het vereiste culturele peil niet kunnen bereiken.
Men kan ook veronderstellen, dat amateurs evenveel recht en evenveel mogelijkheden voor toneel en muziek hebben als beroepsgezelschappen. Welke van deze twee opinies men ook huldigt, men zal toch rekening dienen te houden met de volgende beginselen:
1. Wat men ons ook brengen wil: het christelijke element moet er in aanwezig zijn. Of, wat al het minste is, dat we mogen eisen: het mag nimmer tegen de christelijke geest zijn.
Men mag hierbij de opmerking maken, dat historische werken, spelend in een onchristelijke tijd en in een heidense wereld, vanuit het cultuurhistorisch standpunt bezien moeten worden. Zo kan men een Griekse tragedie spelen om de literaire waarde van het werk, terwijl men zeer goed weet, dat de christelijke geest geheel anders is en geheel andere werken zou eisen.
2. Een tweede eis is: men moet artistiek verantwoorde cultuur brengen: het moet goed zijn, schoon, harmonisch, begrijpelijk.
Natuurlijk mogen hierbij de normen voor „beroep" hoger liggen dan bij amateurs, maar dat alles dient aanwezig te zijn.
3. Een derde eis, die reeds vervat ligt in de tweede, maar even benadrukt mag worden is: de reproductie moet technisch zo goed mogelijk zijn; spel, regie, decor, dictie en muzikale vertolking moeten geproportioneerd en goed verzorgd zijn.
Dat zijn drie eisen, drie beginselen, die men bij culturele prestaties in het algemeen, maar bij toneel en muziek in het bijzonder, moet handhaven.
Wanneer we nu in Boxtel deze aangelegenheid bezien, dan moeten we zeggen, dat de meeste zorg besteed wordt aan de derde eis: de reproductie.
Men stelt alles in het werk om iets **goed** te brengen, men vergeet soms iets **goeds** te brengen.
Standsorganisaties, die als voornaamste taak hebben de kerstening van het volk, mogen bij hun cultureel beleid bedenken, dat ook de ontspanning als een onderdeel van die taak moet beschouwd worden.
Wanneer een Maatschappij, die de goede film pretendeert te exploiteren, deze beginselen uit het oog verliest, dan vergeet ze haar voornaamste taak.
Wanneer men psychologisch thrillers aan het volk zou presenteren of onnozele cabaret-uitvoeringen, waar noch de christelijke geest in te vinden is, noch een verantwoorde artisticiteit, dan kan de technick bij de reproductie zo goed mogelijk zijn: men zou daarmee het belangrijkste vergeten.
Men zou dit geen goed cultuurbeleid meer kunnen noemen.
Nu weet iedereen, dat het moeilijk is een goede keuze te doen. Vooral amateur-toneelgezelschappen zitten met deze moeilijkheid. Men moet immers letten op de speelmogelijkheden, die spelers, zaal en financiën geven. Men moet acht slaan op de verstaanbaarheid voor het publiek etc.
Maar het moet toch mogelijk zijn hoger te grijpen, dat men dikwijls deed.
De Wapensmid is een goed begin. De plannen van Boxtels Gemengd Koor gaan in de goede richting. Het plaatselijk orkest belooft iets goeds.
Maar toch durft men nog te weinig. Toch mankeert er dikwijls veel aan de keuze van een toneelstuk, een muzikale uitvoering, etc.
Men is bang van het àl te katholieke, omdat het dikwijls zo fluweelachtig voor het voetlicht kwam en omdat het dikwijls iedere zin voor kunst miste.
Maar er moet toch best iets te vinden zijn, dat tegelijk boeiend, kunstzinnig en christelijk genoeg is om te dienen tot ontspanning op goed cultureel niveau.
Wij behoeven niet bang te zijn van werken van Gheon en Chalderon. Het requiem van Verdi, Die Jahrszeiten van Haydn etc., zijn waarachtig geen werken die te hoog grijpen. Ook behoeven wij niet bang te zijn, dat dit boven de smaak van het publiek uitgaat.
We moeten alleen maar de moed hebben de waarde der dingen te zien zoals ze zijn. Niet dát is goed, wat de massa goed vindt. Niet dát is mooi, wat de meesten mooi vinden. Goed cultuurbeleid leidt het volk naar het goede, het schone.

**De oude kwartjes en stuivers moeten vóór 15 November ingewisseld zijn. Denk daar aan!**

# SPORT-NIEUWS

BOXTEL – BEST VOORUIT 3 – 1.

Boxtel heeft zich keurig hersteld van de in Schijndel geleden monster nederlaag, door Best Vooruit met 'n 3—1 nederlaag naar huis terug te sturen. Er was enige wijziging in het elftal. Tengevolge hiervan opereerde Pastoor op de linksbuitenplaats en won de voorhoede aan kracht. Op zijn plaats debuteerde Voets, die 'n verdienstelijke creatie weggaf. Overigens klopte het weer goed in alle linies. De achterhoede had niet veel moeite met de lusteloze B. V.-aanvallen, en het zware werk bleef aan de invaller keeper v. Weert bespaard. De voorhoede wist zich talrijke doelrijpe kansen te scheppen, welke jammer genoeg grotendeels onbenut bleven, zodat, ondanks het sterke overwicht van de Boxtelploeg de uitslag tot 3—1 beperkt bleef.
Direct na de aanvang startten beide ploegen in hoogtempo. Beide voorhoeden brengen beurtelings bezoek aan de vijandelijke veste. Langzaamaan krijgt Boxtel dan 'n licht overwicht. Het spel van B.V. is te slordig en vooral het plaatsen laat veel te wensen over. Boxtel daarentegen ontwikkelt 'n aardig sluitend spelletje, de voorhoede opereert meermalen gevaarlijk in de B.V.-defensie zonder vooralsnog tot doelpunten te kunnen komen. Totdat na 'n half uur spelen Rooyakkers 'n goed aangegeven bal opbrengt en met 'n verrassend schot, waar de B.V.-keeper overheen valt, Boxtel de leiding bezorgt. Even reageert B.V. op dit doelpunt. Even snel echter neemt Boxtel het initiatief weer over, en tot aan de rust moet B.V. zich uitsluitend tot verdedigen bepalen.
Na de rust is het eerst B.V. dat de toon aangeeft. De diverse aanvallen komen doorgaans niet verder dan de Boxtelverdediging, zodat geen werkelijk gevaarlijke momenten voor 't Boxtel-doel ontstaan. Daarbij is dit offensief vrij spoedig geluwd, en kan Boxtel weer ten aanval trekken. Het spel wordt goed opengegooid en de voorhoede wordt geregeld goed door de halflinie opgestuwd. Bij een der vele aanvallen maakt v. d. Plas 'n prima doelpunt dat om onbegrijpelijke reden door de scheidsrechter wordt afgekeurd. Even later echter benut dezelfde speler 'n uit doel terugkomende bal en geeft hij de B.V.-keeper voor de tweede maal het nakijken. Nu is Boxtel niet meer te houden, en met kunst- en vliegwerk moet de B.V.-verdediging, die onder hoge druk werkt, erger voorkomen. Zij kan echter niet verhinderen dat 'n tiental minuten vóór het einde van de wedstrijd v. d. Laak 'n hoge voorzet van v. d. Plas ineens inkopt, daarmee de stand op 3—0 brengend.
Boxtel vindt het welletjes en B.V. krijgt nu weer iets meer ruimte. Uit 'n overigens ongevaarlijke aanval, waarbij v. Weert het uitzicht belemmerd wordt, scoort B.V. tenslotte 'n tegendoelpunt, daardoor de eindstand brengend op 3—1.

* * *

Het tweede elftal verloor in 'n wedstrijd met veel gemiste kansen van ODC 2 met 3—1.
Het derde elftal wist weer 'n overwinning te behalen op R.K.V.V.N., die met 3—1 het onderspit moesten delven.
Het vierde elftal behaalde eveneens 'n 5—2 zege op Avesteyn 2.

* * *

Voor a.s. Zondag is voor Boxtel alleen vastgesteld Boxtel 4—Iréne. Aanvang 12 uur.

**H.H. Supporters.**

Voor Zondag 19 Februari is vastgesteld de wedstrijd Oss—Boxtel. Supporters die de reis naar Oss willen meemaken, kunnen zich tot Woensdagavond opgeven bij J. Lorist, Nieuwstraat.

K.S.V. „O.D.C."

Uitslagen van j.l. Zaterdag en Zondag:

| | |
|---|---|
| O.D.C. 2—Boxtel 2 | 3—1 |
| St. Michiels Gestel—O.D.C. | 0—0 |
| St. Michiels Gestel 3—O.D.C. 3 | 4—0 |

Het al te enthousiaste en vaak veel te harde spel van Gestel deed het betere voetbal van O.D.C. aan flarden scheuren. En de O.D.C.-ers kunnen zich gelukkig prijzen dat door deze onstuimigheid de doelrijpste kansen om zeep werden gebracht, anders zou deze wedstrijd zeker met een paar goals verschil zijn verloren. Hierbij mag een eresaluut aan de ODC-verdediging, die deze stormlopen van Gestel het hoofd wist te bieden, zeker niet worden onthouden. Het is ondoenlijk van deze doelpuntloze en weg-is-weg-systeem spelende wedstrijd een gedetailleerd verslag te geven, daarmee zouden wij van de ene herhaling in de andere vallen. Alleen willen we nog even vermelden, de zwakke bezetting van de scheidsrechtersplaats door de Heer Erich uit Eindhoven — die blijkbaar alles geoorloofd achtte — en de wijze waarop hij ODC een geconstateerde strafschop onthield door de bal buiten het strafschopgebied te gaan leggen, wat miserabel was. Gestel is nog drager van de rode lantaarn, en het spijt ons voor hen, al blijft het gelijke spel tegen ODC een goede prestatie, dat zij op die fatale plaats zullen blijven, temeer daar alle wedstrijden niet tegen ODC gespeeld worden.
Het derde elftal verloor verdiend van Gestel drie.
Het tweede elftal speelde Zaterdag tegen de reserves van Boxtel, en wist haar ongeslagen record te handhaven. Voor de rust hadden de ODC-ers het beste van het spel, en de enige goal, gescoord door van Munster, was zeker verdiend. Of schoon de ODC-ers in de tweede helft de stand al gauw op 3—0 brachten, gescoord door van Munster en Scheepers, was er van beter spel van ODC zeker geen sprake meer. Boxtel verkleinde de achterstand 3—1, en daarbij bleef het, ofschoon er voor de Boxteljongens nog diverse kansen kwamen om de stand gelijk te maken. Zoals gewoonlijk werd deze ontmoeting fair en in de beste verstandhouding gespeeld.
Voor a.s. Zondag zijn alle elftallen vrij.


# FLANEL

*in overvloed!!

**Juist nu het werkelijk koud wordt, hebben wij meters en nog eens meters FLANEL voor U. Tijdig ingekocht, laag in prijs door de grote hoeveelheid.**

Schitterend gestreept PYAMA-FLANEL. Ideaal voor een warme, ruime pyama, in frisse, heldere kleurcombinaties. **1.39**

Fijne kwaliteit EFFEN FLANEL in mooie lingerie-tinten. **1.65**

Prachtig LAKEN-FLANEL 165 cm. breed. **3.75**

Wij hebben een prachtig FLANELLEN NACHTHEMD met lange mouw, royaal en zeer degelijk afgewerkt slechts **8.95**

Een ruime FLANELLEN HERENPYAMA van zeer mooie kwaliteit, solide afwerking. **12.95**

Warm FLANELLEN HEMD, met korte mouwen, dubbele borst, in een niet te overtreffen kwaliteit, 100 cm. lang. **5.95**

't is weer

# IN DEN OOIEVAAR

Fa. A. P. v. d. Boomen Resink


O.D.C.-JUNIOREN.

Het programma voor deze week luidt:

Zaterdag 11 November
3 uur: ODC 8—OJC 7
3 uur: St. M. Gestel 5—ODC 9
half 4: Wilhelmina 13—ODC 10
3 uur: ODC 11—OJC 8

Zondag 12 November
12 uur: ODC 5—Concordia 6
ODC 6—DVG 4

Eventuele afmeldingen uitsluitend door inlevering van het wedstrijdbriefje, uiterlijk daags voor de wedstrijd.

D.V.G.-NIEUWS.

Het eerste elftal van D.V.G. was Zondag j.l. vrij. — Het tweede elftal kon het wederom niet tot een overwinning brengen en verloor deze keer op eigen terrein met 0—1 van Zwaluw V.F.C. 3 uit Vught. — A.s. Zondag zijn alle elftallen van D.V.G. vrij.

ORIENTERINGSRIT.

A.s. Zondag, 12 November, zal een oriënteringsrit worden gehouden voor de Liempdse ruiters van de landelijke ruitersvereniging „Prinses Irene". Om half een wordt gestart bij café v. d. Sande, Dorp A 47, alhier.

B.B.B.

Uitslagen van klasse A.
't Hoekje – De Groene Pommerans.

D.G.P. speelde een buitengewone goede wedstrijd, terwijl 't Hoekje ver beneden haar gemiddelde bleef.
Hier volgt de uitslag:
De Groene Pommer. 516 car. 116 brt. gemidd. 4,44
't Hoekje: 442 car. 116 brt. gemidd. 3,81
Hoogste Serie: J. v. Trigt en H. Opheij van D.G.P. en G. Meulendijk en H. Meulendijk ieder met 22 car.
Amateur 419 car. 128 brt. gemidd. 3,27
't Hoekje 564 car. 128 brt. gemidd. 4,40
Hoogste Serie: H. en J. Meulendijk van 't Hoekje met 27 car.

TAFELTENNIS.

De wedstrijd Vaals—Advance werd j.l. Zaterdagmiddag vervangen door Advance—M.T.T.C. Maastricht. Dat M.T.T.C. de sterkste was in deze ontmoeting blijkt uit de cijfers 1—9. Van het spel vertoond door de Boxtelse spelers valt een ding te zeggen dat er veel beter gespeeld kan worden.
Het damesteam daarentegen speelde beter en versloeg P.S.V. met 6—4.
De heren van het tweede en derde team deelden de punten met K.A.J. uit Eindhoven beiden 5—5.
Het programma voor het komende weekend luidt:
P.S.V.—Advance dames
Advance 1—Vaals, Zaterdagavond 7.30
Picus 3—Advance 2
P.S.V. 6—Advance 3

# Parochie-Agenda

**24e Zondag na Pinksteren.**
**12 November 1950.**

PAROCHIE ST. PETRUS, BOXTEL.

De H. Missen zijn om half 7, kwart voor 8, 9 uur en om half 11 de Hoogmis. De H. Mis van half 7 wordt opgedragen ter ere van St. Jozef uit dankbaarheid, om kwart voor 8 gel. H. Mis voor Wilhelmina v. d. Anker-Brands, om 9 uur gel. H. Mis voor Cornelis Voermans, Hendrica Voermans-Vervoort en om half 11 de Hoogmis voor Hendrica van Beurden-v. Wetering vanwege de kinderen.
Deze Zondag zal in alle H. Missen gepreekt worden door een Pater Capucijn over de Katholieke Filmactie, waarvoor ook de 1e schaalcollecte bestemd is. De 2e schaal voor de bijzondere noden van het Nederlands Episcopaat, welke beide collectes ten zeerste in de milddadigheid der gelovigen worden aanbevolen.
Hedenavond om 7 uur Lof met rozenhoedje.
**Maandagavond, Dinsdagavond en Woensdagavond** om 8 uur **Middenstandstriduum** voor alle Katholieke Middenstanders van geheel Boxtel, gepreekt door Pater Hubertinus O. Cap.
Maandagavond en Dinsdagavond in de kerk van St. Petrus, Woensdagavond om 8 uur korte slot-predicatie in de kerk van het H. Hart, waarna een feestelijke sluiting in de Ark. Wij sporen alle Middenstanders van onze parochie aan om dit triduum mee te maken, ook al hun gezinsleden vanaf 17 jaar en ouder worden verwacht op deze bijeenkomsten.
Donderdagavond kwart voor acht K. A. in het zaaltje op de Burgakker.
Dopen iedere dag van half 3 tot 3 uur.
MAANDAG: om kwart voor 7 gel. H. Mis voor Hendricus van de Sande, Petronella de huisvr., Anna de dochter en Marinus de zoon; z. a. gel. H. Mis voor Wilhelmus v. d. Oever, Johanna Maria v. Hoofd; H. Hartaltaar gel. H. Mis voor Antonius Schellen; om half 8 gel. jrgt. voor Henricus Boley; z. a. gel. H. Mis voor Maria Elisabeth v. d. Meerendonk-v. d. Dungen te Lobith overl.; om half 9 gel. H. Mis voor Jacobus van Elk en Lambert de zoon; om half 10 Huwelijksmis. Hedenavond om 8 uur opening van het Middenstandstriduum in de kerk van St. Petrus.
DINSDAG: om kwart voor 7 gez. gef. jrgt. voor Catharina van Griensven; z.a. gel. H. Mis voor Johanna Jac. v. Kempen; om half 8 gel. mndst. voor Wilhelmina Toemen-de Leeuw; z. a. gel. mndst. voor Laurentius v. Minderhout; H. Hartaltaar gel. H. Mis voor Henriëtte Witteveen-Schöne; om half 9 gel. H. Mis voor Petronella Cornelia v. d. Eerden; z. a. gel. H. Mis voor Adriana Leermakers-Avendonks. Hedenavond om 8 uur Middenstandstriduum in de kerk van St. Petrus.
WOENSDAG: om kwart voor 7 gez. gef. jrgt. voor Joannes van Susante; z.a. gel. H. Mis voor de levende en overleden leden van de Tilburgse processie; om half 8 gel. jrgt. voor Gijsbertus de Bresser en Johanna Jacoba de huisvr.; z.a. gel. H. Mis voor Wilhelmina Schellekens-v. d. Ven; om half 9 gel. H. Mis voor Dick Pijnenburg. Hedenavond om 8 uur Middenstandstriduum in de kerk van het H. Hart.
DONDERDAG: om kwart vóór 7 gez. gef. jrgt. voor Catharina v. Susante-v. de Krabben; z. a. gel. H. Mis voor Laurentius v. Minderhout; om half 8 gel. jrgt. voor Lambertus de Bresser; z.a. gel. H. Mis voor Cornelis Cox-Zoetekouw; H. Hartaltaar gel. H. Mis voor Anna Hensen; om half 9 gez. mndst. voor Jacobus Raaijmakers. Hedenavond om 7 uur Lof met rozenhoedje.
VRIJDAG: om kwart voor 7 gez. mndst. voor Christianus v. Breugel; om half 8 gel. mndst. voor Maria van Hal; z. a. gel. H. Mis voor de familie v. d. Vende Laat; om half 9 gel. mndst. voor Gerard Clemens.
ZATERDAG: om kwart voor 7 gez. gef. jrgt. voor Elisabeth v. d. Meijden; z. a. gel. H. Mis voor Maria Loerakker-v. Geel.; om half 8 gel. H. Mis voor Cornelis Pechtold; z. a. gel. H. Mis voor Anna Elisabeth Schiffer-Ortmans; om half 9 gel. H. Mis voor Jos. Schellekens. Bij de Eerw. Zusters gel. mndst. voor Petronella v. Opstal-v. d. Pesten.
Gelegenheid om te biechten van half 3 tot 4 uur en van 6 uur tot half 8.
**Het H. Sacrament van het Huwelijk wensen te ontvangen:** Johannes, Hendricus Pennings, geb. en won. in deze parochie en Adriana van Doorn, geb. en won. in St. Michielsgestel (Par. H. Michaël), waarvan heden de 2e afkondiging geschiedt.
De gelovigen zijn verplicht de hun bekende huwelijksbeletselen, waarin niet is gedispenseerd ten spoedigste aan de pastoor bekend te maken.

PAROCHIE H. HART, BOXTEL.
(H. Mis van de 5e Zondag na Driekoningen).

De H. Missen zijn om 6 uur voor overleden moeder; om 7 uur voor het geestelijk en tijdelijk welzijn van de parochie; om 8 uur voor Petronella v. d. Sloot-v. Roosmalen en Adrianus de zoon; om kwart over 9 voor overleden moeder; en de Hoogmis om half 11 voor Adrianus v. d. Sande-v. d. Pas vanwege de Broederschap van St. Willibrord.
De eerst schaal is voor de Katholieke Film-Actie, waarover een pater Capucijn in alle H. Missen komt preken; en de tweede schaal is voor de Bijzondere Noden.
Onmiddellijk na de Hoogmis Santa Teresa in de kapel van de zusters Ursulinen; en om kwart voor 12 jongens H. Familie in de kerk.
Om 7 uur Lof met rozenhoedje voor onze parochianen die nog in het buitenland vertoeven, en voor het behoud van de vrede.
Hedenmiddag is er gelegenheid in de kapel op Luissel — waar St. Willibrord op bijzondere wijze wordt vereerd als de Apostel van Brabant — de relikwie te vereren, en voor de kinderen de kinderzegen te ontvangen van 2 tot 4 uur. Verder kunnen vandaag, morgen en overmorgen, degenen die de kapel bezoeken een volle aflaat verdienen, op de gewone voorwaarden.
MAANDAG 13 Nov.: 7 uur l. d. voor overleden moeder; Maria-altaar l. d. voor Josephus van Zeeland; kwart voor 8 l. m. voor Maria Bloemers-v. d. Wittenberg; Maria-altaar l. m. voor Petrus v. d. Pasch; half 9 l. j. voor Martinus Soeterings.
DINSDAG 14 Nov.: 7 uur l. d. tot bijzondere intentie; Maria-altaar l. d. voor Mathilde Schepens-Hoenselaars; kwart voor 8 l. m. voor Adriana Sleutjes-Goossens; Maria-altaar l. m. voor Johannes Hubertus Timmermans; half 9 l. d. voor Marinus van Esch en Petronella van Breugel z.e.
WOENSDAG 15 Nov.: 7 uur l. d. voor Adriana v. d. Linden-v. Erp; Maria-altaar l. d. voor Hendricus v. d. Meijden; kwart voor 8 l. d. voor overleden familie Bertens-Voets; Maria-altaar l. d. voor Anna Maria v. d. Ven-v. d. Bogaard; half 9 l. d. voor overleden ouders.
DONDERDAG 16 Nov. 7 uur l. d. voor Hubertus Josephus van Susante; Maria-altaar l. d. voor Maria Kurvers-van Nistelrooy; kwart voor 8 l. j. voor Gerardus v. d. Merendonk; Maria-altaar l. m. voor Francis Voets; half 9 l. d. voor Hendrica v. Rooy-v. d. Laak.
VRIJDAG 17 Nov.: 7 uur l. m. voor Waltherus Ossenblok; Maria-altaar l. m. voor Warner Jan Heintjes; kwart voor 8 l. j. voor Wilhelmina v. Uden-v. d. Brugge, Anna de dochter en Adrianus en Cornelis de zoons; Maria-altaar l. d. tot bijzondere intentie; half 9 l. j. voor Jan van Hamond.
ZATERDAG 18 Nov.: 7 uur gez. j. voor Mevrouw Paulina Verhoeven-Linsen; Maria-altaar l. j. voor Cornelis van Haren; kwart voor 8 l. d. voor Petrus Johannes van Oerle-Reynen; Maria-altaar l. m. voor Petronella van Esch-van Breugel; half 9 l. d. uit dankbaarheid.

PAR. H. LAMBERTUS, GEMONDE.

ZONDAG: half 8 H. Mis voor het welzijn der parochie; 10 uur jrgt. voor Martinus v. Helvoort en Elisabeth de hsvr.
MAANDAG: half 8 jrgt. voor Antonius de Vroom en Gertruda de hsvr.
DINSDAG: half 8 jrgt. voor Theodorus Schellekens.
WOENSDAG: half 8 jrgt. voor Maria hsvr. van Theodorus Schellekens.
DONDERDAG: half 8 jrgt. voor Frans v. Dijk.
VRIJDAG: half 8 jrgt. voor Joanna Maria hsvr. van Frans v. Dijk.
ZATERDAG: half 8 jrgt. voor Wilhelmus v. Abeelen en Elisabeth v. Abeelen.
Deze week zullen geschieden:
Maandag H. Mis voor de overleden leden Broederschap H. Cornelus; H. Mis voor Joannes Bergman v. w. de kinderen. Dinsdag H. Mis voor Joannes Bergman v.w. de kinderen. Woensdag H. Mis voor Joannes Bergman v. w. de kinderen. Donderdag H. Mis voor Joannes Bergman v.w. de kinderen; H. Mis voor de overleden leden processie Vught—Kevelaar. Vrijdag H. Mis voor Joannes Bergman v. w. de kinderen. Zaterdag H. Mis voor Antoon v. Kempen en Antonetta de hsvr.

PAROCHIE H. THERESIA, BOXTEL.

ZONDAG: half 7 H. Mis voor Peter Hazenberg; 8 uur H. Mis voor Maria Maas-v. d. Langenberg; 10 uur Hoogmis tot intentie van de parochianen. De gelovigen worden in de gelegenheid gesteld om aan hun offerplicht te voldoen in de eerste schaal voor de bekering van ons vaderland; in de tweede voor B.N. Vergadering van St. Vincentius-vereniging. Half 3 Lof met rozenhoedje om God's zegeningen te verkrijgen over „Orion" en de kapel van Stapelen.
MAANDAG: half 8 H. Mis voor Maria de Punder-Huige.
DINSDAG: half 8 H. Mis voor Adrianus v. d. Sloot.
WOENSDAG: half 8 H. Mis voor Adrianus Dankers.
DONDERDAG: half 8 mndst. voor Johanna Petronella v. Grinsven-v. Hal.
VRIJDAG: half 8 H. Mis voor overleden ouders.
ZATERDAG: half 8 gez. H. Mis voor de Zeer Eerw. Heer Theodorus v. d. Laar in Liempde overleden.
Biechthoren van half 3 tot 4 uur en van half 6 tot 7 uur. Om 6 uur Lof met rozenhoedje, om God's zegeningen te verkrijgen over Zijne Heiligheid de Paus en het H. Jaar.
30 dagen worden de gebeden verzocht voor Theodorus v. d. Boer in Den Bosch Johannes Leyten in Boxtel; Zeer Eerw. Heer Theodorus v. d. Laar in Liempde, Mevrouw Henrica Broekman-Sengers in Lent overleden.
Elders zal een H. Mis vanwege de Godvruchtige Vereniging ter ere van de H. Theresia tot intentie van de leden worden opgedragen.

PAR. ST. JAN'S ONTHOOFDING, LIEMPDE.

ZONDAG: half 7 l. mndst. voor Marinus v. d. Wiel; 8 uur l. m. voor Joh. Leyten te Boxtel overleden; 10 uur de hoogmis tot welzijn der parochie; 3 uur Lof, daarna jongens-congregatie.
In alle H. Missen de 1e schaal voor de St. Willibrordusvereniging tot bekering van de andersdenkenden in ons land.
MAANDAG tot ZATERDAG: 7 uur z. 7e voor Joh. Oerlemans.
MAANDAG: half 8 z. mndst. voor de Wed. Catharina Jan v. d. Langenberg; 8 uur l. m. voor Joh. v. Kempen te Boxtel overleden.
DINSDAG: half 8 l. mndst. voor Johanna v. Houtum; 8 uur l. m. voor Corn. Geven te Best overleden; half 10 z. huwelijksmis.
WOENSDAG: half 8 z. j. voor Johanna Maria Lamb. Bakx; 8 uur l. mndst. voor Maria Frans v. d. Meijden.
DONDERDAG: half 8 l. mndst. voor Joh. Asveld; 8 uur l. mndst. voor Johanna Petrus Swinkels; 9 uur z. huwelijksmis.
VRIJDAG: half 8 z. mndst. voor Jos. Schellekens; 8 uur l. mndst. voor Ger. Spikmans.
ZATERDAG: half 8 z. mndst. voor Willem Appeldoorn; 8 uur l. mndst. voor Marinus Kuppens.
ZONDAG: half 7 l. m. tot welzijn der parochie; 8 uur l. mndst. voor Arnoldus Bressers; 10 uur z. mis voor de Kath. Radio Omroep bij zijn zilveren jubilé.
In de Kapel der Eerw. Zusters:
Maandag 7 uur l. m. tot bijz. intentie. Dinsdag 7 uur l. m. voor Ant. v. Houtum-de Laat. Woensdag 7 uur l. m. voor overleden familie. Donderdag 7 uur l. m. voor de ZeerEerw. Heer Theod. v. d. Laar als overl. lid der proc. van Bokhoven. Vrijdag 7 uur l. m. voor Theod. v. d. Boer v.w. de familie. Zaterdag 7 uur l. m. voor Corn. v. Heerebeek. Zondag 7 uur l. m. voor Theo v. Hal enz. v. w. den Berg.
Zaterdag onder de H. Mis van 8 uur algem. H. Communie der kinderen; de jongens komen biechten Donderdag, gedeeltelijk 's morgens om 8 uur,, gedeeltelijk 's nam. 1 uur; de meisjes insgelijks Vrijdag.
7e Joh. Oerlemans te Liempde overleden. 30e Zeereerw. Heer Theod. v. d. Laar te Liempde; Joh. Leyten te Boxtel; Joh. v. Kempen te Boxtel; Corn. Geven te Best overleden.
Middenstandsretraiten te Loyola, van 9—12 Dec. 13—16 Jan en 10—13 Febr. Vergoeding bedraagt ƒ 15,— waarvan de helft zal worden betaald uit de kas van de retraitepenning aan hen, die lid zijn van dit liefdewerk.
**Gedoopt:** Anna Maria Vianney dochter van Joh. v. Rosmalen-Vermeulen.
Missiebus:
Bij uitvaart van de ZeerEerw. Heer Theod. v. d. Laar ƒ 7,23.

PAR. H. WILLIBRORDUS, ESCH.

Vandaag is 't St. Willibrordus-Zondag. Het Patroonfeest van onze parochie wordt gevierd. H.H. Missen om 7 uur, half 9 en 10 uur plechtige Hoogmis met Uitstelling voor de parochie. Tweede schaal, welke op verzoek van de Bisschop zeer in de milddadigheid der gelovigen wordt aanbevolen voor de binnenlandse Missie; derde voor Bijz. Noden van het Episcopaat. Na de middag om 3 uur plechtig Lof met Rozenhoedje, waarna verering van de relikwie van de H. Willibrordus.
Dinsdag moeten de kinderen van het 5de, 6e en 7de leerjaar komen biechten. Woensdag onder de H. Mis van half 8 zullen ze gezamenlijk communiceren.
Maandag en Dinsdag na de H. Mis van 8 uur moeten de banken en verpachte stoelen betaald worden in de sacristie.
ZONDAG: 7 uur H. Mis voor gesneuvelde kameraad; half 9 H. Mis voor Wilhelmina Catharina Spooren-v. Grinsven; 10 uur plechtige Hoogmis voor de parochie.
MAANDAG: half 8 jrgt. voor Gerdina van de Pas-v. Son; 8 uur H. Mis voor Johannes Rutten.
DINSDAG: half 8 H. Mis voor Johannes Konings (B); 8 uur mndst. voor Pieternella v. d. Nosterom-v. Wesel.
WOENSDAG: half 8 mndst. voor Albertus van Gemert; 8 uur H. Mis voor Cornelis van den Boogaard.
DONDERDAG: half 8 jrgt. voor Hendricus Spooren; 8 uur H. Mis voor de Gelovige Zielen.
VRIJDAG: half 8 jrgt. voor Jacobus Spooren; 8 uur mndst. voor Cornelis van den Boogaard.
ZATERDAG: half 8 mndst. voor Catharina Spooren-v. Grinsven; 8 uur mndst. voor Johannes Rutten.
Elders: H. Mis voor Cornelia van Oers-v. d. Braak. H. Mis voor Albertus van Gemert.

ST. CHARLES, HAL, BOXTEL.

Zondag 12 November. 24ste Zondag na Pinksteren. De eerste schaalcollecte is vandaag voor het St. Willibrord-apostolaat, de tweede voor bijzondere noden. Des Zondags is er vóór de Hoogmis nog gelegenheid de H. Communie te ontvangen. Deze middag om 3 uur Lof met rozenhoedje.
Deze week Woensdag, Donderdag en Zaterdag om 8 uur Lof.
ZONDAG: om half 9 H. Mis voor Hans Janssens.
MAANDAG: om 7 uur voor Caspar van den Aker; om half 8 voor overleden familie Dortmans-Spierings.
DINSDAG: om 7 uur voor overleden familie van Vreede-van de Nosterum; om half 8 voor Cornelia van Hal-van Riel.
WOENSDAG: om 7 uur tot intentie van de Voortplanting des Geloofs; om half 8 voor Hendrikus van de Wijdeven en echtgenote.


Met deze delen wij U mede, dat van onze zaak de afdeling herensalon per 15 November wordt opgeheven.

**Onze afdeling damessalon blijft echter voortbestaan.**

Noteer even ons telefoonnummer 557 voor afspraken.
Met dank voor het gestelde vertrouwen verblijven wij

MAISON BULLENS
Stationstraat 20
Boxtel


*Spanje, 8 November 1950.*

*Beste Ouders,*

*Wederom heb ik de hulp ingeroepen van mijn knecht Piet, want ik zat weer eens met een probleem.*
*Aangezien ik al een dagje ouder word, kan ik mijn geheugen niet zo best meer raadplegen.*
*Maar . . . . . Piet heeft een geheugen als een olifant, en die liet me dan ook deze keer niet in de steek.*
*Ik wilde n.l. dit jaar weer eens persoonlijk bij de mensen op bezoek komen op Donderdag 30 Nov., Vrijdag 1, Zaterdag 2 en Zondag 3 December, en moest daarvoor natuurlijk adressen hebben, waar de mensen die prijs stellen op een persoonlijk bezoek, hun naam en adres kunnen opgeven.*
*En zoals ik al schreef wist Piet raad en gaf me als adressen:*

*Breukelsestraat 78*
*J. v. Brabantstraat 17.*

*ST. NICOLAAS*


Tapijten en Gordijnen

**Haarvelours Karpetten**
zeer geschikt voor Uw huiskamer
200 × 300 cm **147,50**
225 × 310 cm **187,50**

**Wilton karpetten**
voor salon of huiskamer
200 × 300 cm **152,50**
225 × 325 cm **264,50**

**Velours Gordijnen**
terra, bruin en groen
per meter **9,25 - 8,45 - 8,25**

**Moderne Overgordijnen**
pasteltinten
per meter **9,75 - 7,50 - 5,60**

**Glasgordijnen**
afgepast
90 × 200 cm **17,50 - 9,75 - 6,15**
per stuk.

F. J. Witteveen
BOXTEL



Zoekt U geschenken?

Komt U eens kijken naar onze ruime sortering
**Pantoffels!**
en
**Lederwaren!**
U slaagt bij ons zeker.

**HEIJMANS**
BREUKELSESTRAAT 63

ZOMERKRACHT in WINTERMAANDEN!

VITAMINEN-RIJKDOM
is voor groei en kracht onontbeerlijk.
Wij hebben voor U:
Noorse levertraan
Sanostol en Sinatran
Halitran
Vitamine-druppels „A-D" en „D"
Levertraan-Emulsie
Kalktabletten en poeder
Vitamine „C" tabletten
en Karvan-Cévitam siroop

Drogisterij „De Molen"
Rechterstraat 37 • Boxtel



Weet u wel....
Adverteren in ons blad is de beste reclame!

de Piggelmee-verjaarskalender
MET VERSJES EN PLAATJES

Elke dag worden duizenden verzoeken ontvangen om toezending van de leuke verjaarskalender.
Verras ook Uw kinderen ermee!
Bestel nog vóór de feestdagen deze vrolijk-gekleurde en blijvende wandversiering.


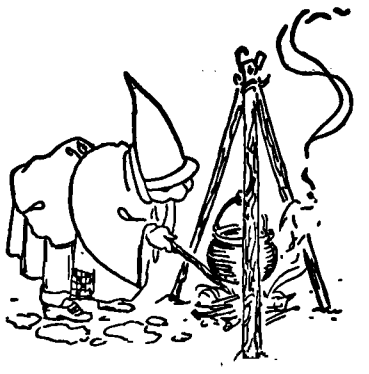

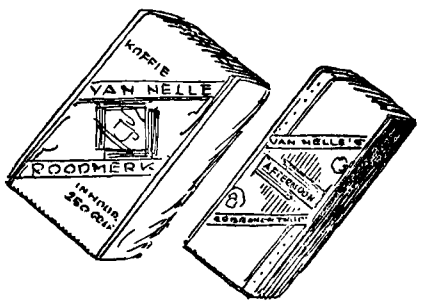



STUUR 120 WAARDEPUNTEN AAN:
VAN NELLE
AFD. RECLAME
ROTTERDAM
EN VERMELD OP DE ENVELOPPE:
„VERJAARSKALENDER".

WAARDEPUNTEN VINDT U OP ALLE VERPAKKINGEN VAN:
VAN NELLE'S
KOFFIE - THEE EN PITTO

**Vitos**
HILVERSUM

**De betere kousenreparatie**

**Ragfijne maasjes en keurige stopjes**

**Fil. Boxtel, Wilhelminastraat 23, Tel. 587**

---

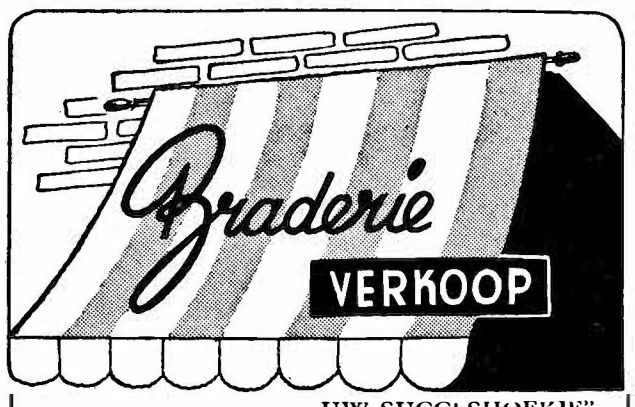


„UW SUCCESHOEKJE"

## KEUKENSTOEL

gemakkelijk zittend. Sterke constructie. Blank-noten of eikenkleur **10.95**

## TAFELKLEED

Wasecht in frisse tinten maat 130 × 160 cm. **6.95**

*F. J. Witteveen*
BOXTEL

---

*De mooiste geschenken*

uit binnen- en buitenland vindt U bijeen in onze schitterende

**Sint Nicolaas-collectie**

Onze etalages geven U een idee van de zeer grote keuze. En verrassend zijn de voordelige prijzen!

*Fa A. v. Vlerken, Boxtel*

*Juwelier - Horloger* *Kruisstraat 10*

---

**Zaterdagavond 11 November** zijn *Belangrijk Nieuws...*

*onze étalages klaar.*

GELUKKIG!!!

Nu zijn we weer in de gelegenheid U onze laatste Snufjes te tonen op alle gebied!

**Wij openen**

met een

**SHOW-CONFECTIE-ETALAGE**

welke Uw aller harten zal weten te veroveren.

**Stuk voor stuk juweeltjes, zowel wat JAPONNEN als MANTELS betreft.**

Een kijkje is dan ook zeker de moeite waard

**F. J. WITTEVEEN**
BOXTEL

---

**VOOR 'N HORLOGE, BRIL OF SIERAAD IN GOUD OF ZILVER**

**F. P. v. Langen, Stationstr. 62**

Uurwerkreparaties in 1 week klaar.

Alles onder garantie. TELEFOON 584

---

**Sigarenmagazijn BERT van den BRAAK**
BARONIESTRAAT 73 TEL. 450

**Heeft een pracht sortering**
**SIGAREN (alle merken)**
**TABAKSPIJPEN**
en verdere Rokersbenodigdheden

---

**ZWITSERSE ASSI**
Eindhoven - Genneperweg 138 - Tel. 2973

*NAJAARS*
**RECLAME AANBIEDING**
van 6 t.m. 18 November 1950.

**3 VOOR 2!!!**

**GRATIS** stomen wij het derde (laagst geprijsde) van elke 3 kledingstukken, welke U tegelijk in behandeling geeft.

**Depôt: J. P. v. d. VELDEN**
Stationstraat 11 Boxtel

---

**Maatwerk is niet te vervangen.**
**Kleermakerij CORVERS EN VERHAGEN**
Achter 't Stadhuis 17, 's-Hertogenbosch - Tel. 7567
Adres voor Boxtel: Breukelsestraat 30
Vraagt bezoek of stalen.

---

# Mag. De Bijenkorf

**Boxtel**
Stationstr. 55 Tel. 406
Markt 14 Tel. 489

**A. VAN KOL**

**Schijndel**
Hoofdstraat 141
Tel. 319

**De boot met SPEELGOEDEREN is reeds AANGEKOMEN**

**St. Nicolaas wordt verwacht!!!**

**DE BIJENKORF is voor de GROTE ONTVANGST GEREED**

De Directeuren onzer machtige inkoopvereniging hebben Duitsland - België - Frankrijk - Engeland en Amerika afgereisd om 't mooiste en beste speelgoed te bemachtigen wat te krijgen is, en.... ze zijn daarin geslaagd.

**Wij brengen een sortering zoals tot heden nog niet gezien en aan prijzen beneden elke concurrentie.**

Eveneens in Luxe- en Huishoudelijke artikelen een ongeëvenaarde sortering en zoals gewoon - GOEDKOOP!

**DE BIJENKORF**
**Boxtel A. VAN KOL Schijndel**

---

**verkrijgbaar bij Uw winkelier**

90 cent

**Het aardige, nieuwe kinderboek van Douwe Egberts**

DOUWE EGBERTS ANNO 1753

---

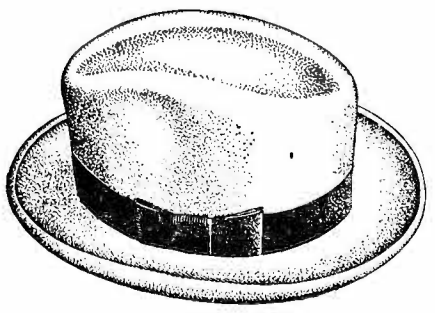

**Voor alle gelegenheden...**

*Dit model de Eden-style, staat jong en oud correct, maar de opstaande rand moet onder alle omstandigheden zijn elegante coupe bewaren.*

*Een Hollywood-hoed houdt zijn model*

Prijzen vanaf **f 14,75**

**H. VAN EYCK-DE LOUW**
KRUISSTRAAT 1 BOXTEL

---

**Als het gaat over Zaden of Bloemen**
**Steeds hoort ge dan v. Zogchel noemen**

---

**Voor actieve verkopers**
**goede verdienste**
Aanmelding bij
**N.V. Velo-Wasmachine-Mij**
Markt 28 - Boxtel

---

Accountantskantoor van
**H. CUPPEN**
Lid: Nederl. Genootschap v. Accountants
Lid: Bond van Belastingconsulenten
**Den Bosch**
Van Noremborghstraat 74, Tel. 8010
**Boxtel**
Prins Bernhardstraat 32, Tel. 512
**BOEKHOUDINGEN en BELASTINGZAKEN**

---

**Tien jaar jonger**

voelt u zich wanneer uw voeten vakkundig verzorgd zijn door

Med. Ged. Voetverzorgster
**Jo. v. Grinsven-v. Summeren**
MARKT 15

Tevens massage, steunzolen naar maat, elastieken kousen, bandages, etc. etc.

Ook aan huis te ontbieden

---

VOOR SPARZEGELS KRIJGT U

DE SPAR — WETTIG GEDEPONEERD

GULDENS!

*vlug sparen*

Bij al Uw boodschappen geeft de Spar-kruidenier U Spar-zegels. Vóór U 't weet hebt U er genoeg om weer een GULDEN terug te krijgen! Ook al door de vele wekelijkse aanbiedingen met EXTRA ZEGELS!

**200 gram DRAGEE LETTERS voor 36 cent met 7 Sparzegels extra**

**250 gram SPECULAAS (ons succes) voor 50 cent met 10 Sparzegels extra**

**Nu ook met het Spar-waarborgmerk: TOMATEN-PUREE per blik 40 cent met altijd 8 Sparzegels extra**

DIT MERK GARANDEERT DE KWALITEIT

**PUDDINGSAUS p. fl. 30 cent met altijd 6 Sparzegels extra**

DE SPAR — WETTIG GEDEPONEERD

**DE SPAR**

ZELFSTANDIGE KRUIDENIERS

---

**TELEVISIE**

**iedere DINSDAG-, DONDERDAG- en ZATERDAGAVOND van 8 - 10 uur**

uitzending bij

**J. MEULENDIJK**
CAFÉ 'T HOEKJE
v. Leeuwenstraat 61 Boxtel

**Het Televisie-apparaat is geleverd door N.V. VAN BOXTEL, Clarissenstraat 3, Tel. 479**

6e JAARGANG No. 312 17 NOVEMBER 1950

# Brabant's Centrum

Redactie en Administratie
MOLENSTRAAT 19
TELEF. 513 — GIRO 277703

VOORHEEN BOXTELSCHE COURANT

Advertentieprijs: 10 ct. p. kol. m.m.
Bij contract speciale tarieven.
Kleine advertentiën 6 ct. per woord.

KATHOLIEK WEEKBLAD VOOR BOXTEL EN OMGEVING

## Sociale rechten en plichten

De mens is van nature een sociaal wezen, een wezen dat zich vanzelf aangetrokken voelt tot samenleving met anderen. Iedere mens heeft behoefte aan gezelschap, aan praten, uitwisseling van gedachten, anderen beïnvloeden en zelf beïnvloed worden door anderen: dit is de aanleg van de mensen tot het leven in gemeenschap met elkaar.

In het dagelijks leven wordt die aanleg en zelfs de noodzaak van samenleven nog duidelijker. Alle ambachten, alle fabrieken, alle winkels, alle onderwijsinstellingen zijn er tot hulp aan de mensen, ieder van deze en nog vele andere vormen van dienstbaarheid, voorzien in alles wat een mens nodig heeft voor zijn ontwikkeling, zijn beschaving, zijn hele bestaan. En de Kerk doet hetzelfde voor de geestelijke behoeften van de mensen. Om al deze belangen het beste te kunnen behartigen sluit men zich vanzelf aan tot vaste gemeenschappen. Zo zijn van nature ontstaan: de kleine gemeenschap van het gezin en de grote gemeenschap van de staat. En kunstmatig worden nog meer gemeenschappen gevormd in de verschillende organisaties en verenigingen welke men sticht om te zorgen voor de belangen van een bepaalde groep, richting of stand.

In al deze gemeenschappen, zowel in het gezin als in de Staat of de Kerk, zowel in de organisaties als in de bedrijven, wordt gestreefd naar het algemeen welzijn van de hele groep die er in verenigd is, en ook naar het welzijn van ieder afzonderlijk.

Opdat iedere mens in de samenleving van gezin, gemeente, Staat, enz. zijn welzijn zo goed mogelijk bereikt zou zien, is het nodig dat men goed samenwerkt, dat er dus een goede orde in bestaat en dat er een gezag is om die orde te bewaren.

Zo volgt uit het een het ander: de hele opbouw van de mensengemeenschap. En dit alles verklaart veel waarover men nog al eens gauw ontevreden is: ontevreden over te hoge belastingen, ontevreden over te lage lonen, te hoge prijzen, enz. en men zegt dan al gauw, er schiet voor ons geen redelijk bestaan meer op over, waar iedereen toch recht op heeft.....,. Daar heeft iedereen inderdaad recht op, en bovendien heeft iedereen nog het recht om op te komen voor zijn rechtmatige belangen en voor de belangen van de zijnen.

Maar..... niet één mens alleen heeft rechten: álle mensen hebben hun rechten en ook de samenleving in zijn geheel zo goed als de gemeenschap van gemeente of Staat. En al deze rechten van anderen leggen onszelf plichten op. Wij hebben rechten tegenover de Staat. zoals de bescherming van onze vrijheid, bescherming tegen rechtsschennis door anderen en rechtvaardige verdeling van rechten en plichten. Evenzo hebben we rechten tegenover onze medemensen, zoals het ongestoorde bezit van onze eigendommen en de erkenning van al onze andere rechten.

Maar we hebben tegenover beiden, zowel tegenover onze medemensen als tegenover de hele gemeenschap onze plichten! Als het gaat over sociale ordening en sociale plichten, denken velen alleen aan eigen voordeel: waar er iets te halen valt of waar men meent te kort te worden gedaan. Dat er ook sociale plichten zijn ziet men gauw voorbij.

Het is waar dat de sociale plichten op velen zwaar en op sommigen zeker te zwaar drukken: de verplichte bijdragen aan de gemeenschap door belastingen en andere lasten en daarnaast nog de vele gevraagde vrijwillige bijdragen. De tè zware lasten dienen verlicht te worden, maar overigens leven we nu eenmaal in een land dat sterk te lijden heeft gehad van de oorlog: er is veel verwoesting die nog niet hersteld is, de oorlog zelf is kostbaar geweest en heeft het land verarmd, de na-oorlogse moeilijkheden op militair en economisch terrein zijn moeilijk gebleven, het land heeft in een woord moeite om weer overeind te komen en overeind te blijven.. Bovendien is het belangvan het geheel ook ons eigen belang: gaat het geheel omlaag, dan gaat onverbiddelijk na kortere of langere tijd ieders wesltand omlaag in alle groepen: werkgevers en werknemers, arbeiders, middenstanders, boeren en fabrikanten!

De toestand van het land eist en moet blijven eisen dat de overheid zware lasten blijft opleggen aan allen. Wij kunnen met recht eisen, dat deze lasten rechtvaardig verdeeld worden, maar ze kunnen niet anders dan hoog zijn en zwaar drukken.

Ook onze meer vrijwillige bijdragen in onze geestelijke gemeenschap: de parochie en de hele Kerk, mogen we niet uit onze sociale verplichtingen schrappen. Deze gemeenschap moet sterk blijven in ons land en sterk worden over de hele wereld, omdat in onze kerkelijke gemeenschap, in ons katholieke Geloof, de grondslagen liggen van een goede gemeenschap, de ware beginselen voor een goede maatschappij. Waar deze beginselen verdwenen zijn of niet gevolgd worden is geen goede maatschappelijke orde mogelijk: dit zijn de beginselen van rechtvaardigheid en naastenliefde, waarop wij een andere keer nader ingaan.

Wat we hier wilden benadrukken is dit: dat wij, mensen, in onze samenleving zeker onze rechten hebben, maar even zeker onze sociale plichten. T.

## Plaatselijk Nieuws

### St. Nicolaas en het Zwakke Kind

25 jaar geleden.

Boxtels Harmonie ontving met blijdschap St. Nicolaas toezegging en maakte zich op om de Sint en zijn knechts een waardige ontvangst te bereiden. Een beroep werd gedaan op de rijvereniging St. Martinus welke spontaan haar medewerking aanbood en zich bereid verklaarde in de toekomst steeds St. Nicolaas bij zijn jaarlijkse rondgang door Boxtel te vergezellen.

Zo werd die eerste tocht een waar succus. St. Nicolaas, omgeven door de stoere ruiters van St. Martinus en vooraf gegaan door de harmonie, was zichtbaar tevreden en zag met genoegen hoe de collectanten zich weerden. En het resultaat? Drie kinderen konden voor 6 weken naar een vacantie-oord in Eersel uitgezonden worden. De Sint was tevreden, Boxtels Harmonie was voldaan.

Met ijver werden de eerste vier jaren de actie voortgezet, totdat..... het daarop volgende jaar Sint Nicolaas niet meer naar Boxtel zou kunnen komen, omdat zijn mantel nu niet bepaald meer getuigde van weelde. Daar moest iets op gevonden worden. St. Nicolaas, die alles weggaf, diende op zijn beurt geholpen te worden. Met bezwaard hart werd aangeklopt bij de Dames van Hooff, de Wed. Spierings en de firma Witteveen. Sint Nicolaas kreeg zijn nieuwe mantel en er werd zelfs gezorgd voor nieuwe costuums voor zijn beide knechts. Dit alles had natuurlijk enige kosten met zich mede gebracht en om deze te dekken gaf de harmonie een concert, waarvan de opbrengst ƒ 40,— was.

Toen kwam de oorlog en met vele andere moest ook de St. Nicolaas-actie van de harmonie plaats maken voor Winterhulp.

Nauwelijks hiervan verlost, trok St. Nicolaas met zijn gevolg in 1944 weer door Boxtels bevrijde straten. De opbrengst der collecte was bevredigend. Intussen zat het bestuur van de harmonie niet stil. De opbrengst moest opgevoerd worden.

Toen kwam het zo bekende zakje van het zwakke kind, hetwelk huis aan huis bezorgd werd en Zaterdags vóór de komst van St. Nicolaas opgehaald. Hierdoor steeg de opbrengst met 400 procent. Bijzondere aandacht vroeg het vraagstuk collectanten. Zo moeilijk was het mensen te vinden die zich hiervoor beschikbaar wilden stellen. De hulp werd ingeroepen van de mannen van Herwonnen Levenskracht, waarbij ook anderen zich aanboden. Wij zullen geen namen noemen. Veel hebben die gezamenlijk bijgedragen in de laatste drie jaren om de opbrengst te verhogen.

De Sint Nicolaas-actie ten bate van het zwakke kind is een traditie geworden. Dit jaar zal de Sint voor de 25ste keer zijn rondgang door Boxtel houden. Een jubileum dus. Dus een feest. Ja een feest want dit moet gevierd worden.

Hoe? Dit de volgende keer.

### ST. NICOLAAS OP HUISBEZOEK.

Evenals vorige jaren is ook dit jaar St. Nicolaas weer bereid gevonden een bezoek bij U te brengen, en U kinderen een extra verassing te bezorgen door zijn aanwezigheid in Uw huiselijke kring. Om zo veel mogelijk kinderen dit pleziertje te gunnen, heeft hij het bestuur der R.K. Verkenners, Afd. St. Paulus, verzocht hem te willen helpen bij het opnemen van adressen.

Zijn bezoekdagen heeft hij vastgesteld op 1, 2, 3, 4 en 5 December.

Uw naam en adres zullen aan hem worden doorgegeven door:

H. v. Dongen, Rechterstraat 58
P. Bevers, Molenstraat 8.
J. Pechthold, Molenstraat 3
J. v. Haeren, Clarissenstraat 7.
W. Gemen, Stationstraat 14.

### Fa. WITTEVEEN MODERNISEERT.

De poging van de fa. Witteveen om zich in het centrum van Boxtel te specialiseren in de damesmode is niet van vandaag of gisteren, maar ze is door de laatste modernisatie van het winkelpand wel opvallend geacentueerd geworden.

De verbouwing van het winkelpand — doelmatig om zijn nieuwe reclamemogelijkheden — geeft aan de aard van de zaak uitstekend uitdrukking: naast attentie voor de kleinvakartikelen, grote aandacht voor de damesmode.

### WIJZE RAAD IS NIET DUUR! ST. NICOLAAS ADVISEERT.

't „Heerlijk avondje" zal vele vaders en moeders wel weer een boel hoofdbrekens kosten, want de (financiële) omstandigheden zijn nu niet bepaald ideaal voor een St. Nicolaasviering. Om die hoofdbrekens tot een minimum te beperken, heeft de Sint besloten ook dit jaar weer een wandeling te maken langs de etalages van de adverteerders in dit blad.

Wij mogen Hem daarbij dan vergezellen om in het nummer van 24 November Zijn bevindingen te publiceren. Die bevindingen nu, zullen, naar wij verwachten, weer een kostbare schat van adviezen inhouden voor eenieder, die kampt met de moeilijkheden van een goede St. Nicolaaskeuze.

### ATTENTIE.

Wij willen de mensen nog even attent maken op de brief van St. Nicolaas, die in ons blad van vorige week werd afgedrukt. Het betrof hier zijn huisbezoek op 30 November en 1, 2 en 3 December. Stel niet uit, maar bespreek het direct om teleurstelling te voorkomen, want de aanvragen stromen binnen op:

Breukelsestraat 78
Jan v. Brabantstraat 17.

### R.K. METAALBEWERKERSBOND BESTAAT IN BOXTEL 30 JAAR.

Gezien de belangrijkheid van hun streven, mag bij de sociale verenigingen zeker èlk nieuw lustrum na het 25-jarige bestaan gevierd worden, ook dus het 30-jarig bestaan van de Ned. Katholieke Metaalbewerkersbond, afd. Boxtel.

De viering zal echter een bescheiden karakter dragen: 's morgens zal naar goede gewoonte een H. Mis worden opgedragen in de St. Petruskerk, terwijl 's avonds in het St. Paulus Jeugdhuis een feestelijke bijeenkomst van de leden zal plaats hebben.

Bijzonderheden omtrent deze bestaansviering kan men vinden in een advertentie in dit blad.

### RIJV. SINT MARTINUS.

Uitslag dressuurnummers: L. Kurtjens 71½ p.; J. Kurtjens 69 p.; J. v. Kasteren 69 p.; Th. v. Helvoirt 63 p.; A. v. d. Linden 62 p.; P. v. d. Aker 59½ p.; H. v. d. Boer 58 p.; A. v. Houtum 54½ p.; F. Schoonis 54½ p.

A.s. Zondag 19 Nov. zal er een oriënteringsrit verreden worden in samenwerking met de rijvereniging uit Haaren. Bijeenkomst bij J. de Louw, Lennisheuvel, om 1 uur. Er worden prijzen beschikbaar gesteld.

### TERUG UIT INDONESIE.

Met het troepentransportschip „De Waterman", dat vermoedelijk 24 November in Rotterdam aankomt, zullen o.a. repatriëren:

Segt. Janssens, Hal 27
Korp. Holzken, v. Hornstraat 24.
Sold. van Hal, Luissel 3.
Sold. Bekkers, Zandvliet 29.
Sold. v. Giersbergen, Pastoor Erasstr. 17.

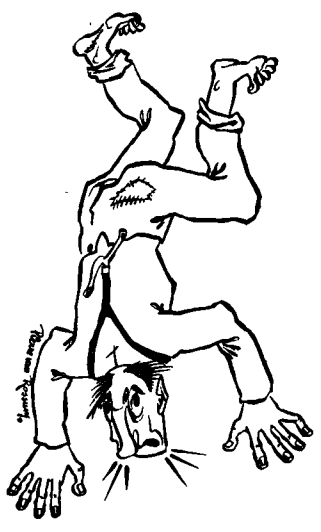

### WAARSCHUWING.

Blijf met beide benen op de grond! Wees niet nieuwsgierig!

Naar wij vernemen zullen er a.s. Dinsdag 21 Nov. in Boxtel proeven worden genomen door de Electronen-deskundige Prof. Harichon. De proeven die de hele dag in beslag zullen nemen, zullen bestaan uit het splitsen van Atoom in Etoom-energie. De ruimte waar deze splitsing zal plaats hebben moet een oppervlakte hebben van 12 m², en aan twee zijden voorzien zijn van glas. Voor deze proeven is door Prof. Harichon de hoeketalage van Magazijn De Bijenkorf uitgekozen. Na deze proeven zal deze hoeketalage in de Stationstraat 3 dagen lang Radio-actief zijn. Om de gevaarlijke stralen binnen te houden zal deze etalage 3 dagen geblindeerd zijn. Na 3 dagen hoopt Prof. Harichon de blinden te kunnen verwijderen. Adv.

Advertentie

Hebt U er wel eens aan gedacht om bij P. v. Rossum in 't Wandelpark binnen te gaan en een sierpaneeltje te bestellen voor de a.s. St. Nicolaas?

Een portret van ouders, verloofde, etc. is hèt cadeau wat voldoening geeft.

Vraag prijs. Bel op 575.

### R.K.J.B.

De eerste les van de ontwikkelingscursus van de R.K. J. B. zal gegeven worden op Donderdag 23 November a.s. in de St. Aloysiusschool in de Mijlstraat. Aanvang 7 uur.

De cursisten worden verzocht het cursusgeld à ƒ 2,50 per persoon, op deze les te voldoen.

Tevens begint op deze dag ook de sociale cursus, eveneens in de St. Aloysiusschool. Aanvang half 9.

Alle leden van de R.K.J.B. kunnen hieraan gratis deelnemen. Het bestuur rekent daarom op een massale deelname!

### KERSTACTIE PAROCHIE ST. PETRUS.

Deze actie zal ongetwijfeld bij velen Uwer bekend zijn. Reeds enige tijd geleden werd U door middel van een circulaire in de gelegenheid gesteld hieraan Uwe medewerking te verlenen. Velen hebben hieraan gehoor gegeven, maar er zijn er ook nog verschillenden die ons iets zouden laten horen. Mogelijk is de circulaire zoek gegaan. Dat is het ergste niet. Indien U het vergeten mocht zijn, het is nog niet te laat.

Op onderstaande adressen zijn Uw giften en gaven, zowel in textiel als in geld van harte welkom. Wees edelmoedig, vooral gij jongeren, en help mee om met het Kerstfeest vooral bij de stille armen van onze parochie een beetje licht en vreugde te brengen.

Uw giften kunnen worden bezorgd bij Mej. José v. Dongen, Rechterstraat 58 en Mej. B. v. d. Ven, Rechterstraat 12.

### BURGERLIJKE STAND DER GEMEENTE BOXTEL

van 7 tot en met 13 November 1950.

GEBOREN: Jacobus Fr. J. M. zoon van M. J. M. Willems en van G. C. J. M. v. Vlerken, Rechterstraat 39 — Johannes M. H. zoon van J. Schellekens en W. M. v. Kasteren, Schijndelsedijk 2 — Franciscus J. R. zoon van A. C. L. Kusters en M. P. A. Rijnen, Nieuwstraat 180 — Adriana A. M. dochter van L. v. d. Wassenberg en J. de Jong, Kerkstraat 3 A — Maria G. dochter van H. M. Vorstenbosch en Y. M. Blommaert, Breukelsestraat 24 — Gerarda H. M. dochter van J. Bekers en E. M. Sleegers, Zandvliet.

ONDERTROUWD: Hubertus Welzen en Elizabeth Th. van Geffen.

OVERLEDEN: Maria A. Laarakkers, oud 77 jaren, religieuse, Duinendaal 12 — Maria van Dijk, oud 79 jaren, Wed. van W. v. Esch, Tongeren 10.

### ARBEIDSBUREAU, BOXTEL.

AANBOD: 1 hulp-timmerman; 1 metselaar; schilders; voeger; magazijnbedienden; gevorderd halfwas monteur; gevorderd leerling electricien; broodbakkersknecht; 3 chauffeurs; 1 vertegenwoordiger; mannelijke en vrouwelijke administratieve krachten, met en zonder ervaring.

VRAAG: sigarenmakers; 2 volslagen betontimmerlieden; jongens voor ververij textielbedrijf; leerl. gevorderde mach. houtbewerkers 16—22 jaar; leerl. strohulzenmakers 14—15 jaar; 1 slagersknecht, 19—25 jaar; mannelijke en vrouwelijke arbeidskrachten voor metaalmontage 18—40 jaar; leerjongens schoenfabriek.

LIEMPDE.

### REPATRIERING.

Met „De Waterman", die vermoedelijk 24 November de haven van Rotterdam binnenloopt, repatriëert ook onze plaatsgenoot Korp. F. A. M. v. Giersbergen, Dorp A 16.

### GESLAAGD.

Op het te 's Hertogenbosch gehouden examen voor het diploma Landbouwwerktuigkennis slaagde onze dorpsgenoot Arnold Saris, Dorp A 50.

De geslaagde proficiat.

### UITSLAG ORIENTERINGSRIT.

Zondag j.l. werd een oriënteringsrit georganiseerd door de landelijke ruitervereniging „Prinses Irene". In totaal namen er 29 ruiters aan deel.

Met de tussen haakjes geplaatste aanduiding der strafpunten worden de deelnemers in volgorde geklasseerd: M. C. Bakx (7), W. van Mensvoort (8), Jo. v. Giersbergen (11), M. van Abeelen (13), J. v. d. Langenberg (14), A. Sanders (19), J. v. d. Laar (24), Jan Kelders (25), A. v. Mensvoort (24), Jo van Abeelen (29), J. v. d. Berk (30) J. van Gestel (32), H. Scheutjens (32), H. v. d. Berk (34), Th. v. d. Loo (34), J. de Beer (39), A. Jennissen (39), H. Hubers (41), Jo v. d. Laar (55), E. Jennissen (63), W. van Mensvoort (63), A. de Beer (70), C. Rovers (85), J. v. d. Braak (87), Th. Welvaarts (90, Br. van Abeelen (92), A. Siroen (95).

's Avonds om half 7 werden de prijzen uitgereikt in het café van de Kind. v. d. Sande, alhier. Alvorens tot de prijsuitreiking werd overgegaan deelde de voorzitter mede, dat een wedstrijd niet als doel heeft om de slechte ruiters uit de goede te kennen, maar om de band tussen de ruiters onderling te verstevigen. De bedoeling van het bestuur is dan ook om tijdens het winterseizoen iedere maand iets dergelijks op touw te zetten. Hierna dankte hij allen voor de spontane medewerking.

### DIAMANTEN JUBILEUM

Zaterdag j.l. herdacht het Handbooggezelschap „Soranus" het feit dat 60 jaren geleden bedoelde vereniging werd opgericht. Een der oprichters is nog in leven en nog lid van het gezelschap en aldus diamanten jubilaris.

Thans werd het lid Th. van Berkel als diamanten jubilaris gehuldigd. Dorus heeft het gezelschap mede opgericht en heeft „Soranus" in lief en leed gekend van het begin af.

De voorzitter stelde de jubilaris tot voorbeeld van de andere leden. Als blijk van erkentelijkheid voor de vele door Dorus aan de vereniging bewezen diensten bood spreker hem een foto aan, waarop de jubilaris afgebeeld stond tussen de „doelrozen". Hij feliciteerde hem namens alle leden van het gezelschap.

Hierna dankte de jubilaris allen voor de hem gebrachte hulde.

### NIEUW VAANDEL. ESCH.

Bij de kerkelijke viering van het feest van St. Willibrordus, patroon der parochie, werd tijdens de plechtige Hoogmis het nieuwe vaandel van de Jonge Boerenstand gewijd. Alle leden van de R.K.J.B., de technische adviseur en het Bestuur van de N.C.B. waren daarbij aanwezig.

In zijn feestpredicatie schetste de geestelijke ddviseur de betekenis der vaandelwijding en stelde hij St. Willibrord als bevrijder der boeren en beschermer der kinderen aan de jonge boeren ten voorbeeld. Hij spoorde hen aan, geschaard onder hun vaandel en onder de schuts van St. Willibrordus, te strijden voor het geloof.

Het vaandel bevat naast de emblemen kruis en ploeg, een afbeelding van de H. Willibrord. Ontwerp en uitvoering zijn van de Boxtelse kunstenaar Bogaerts.

## Ingezonden

### Repliek op het herderlijk schrijven van de Cultuurphilosooph.

Het deed weer eens goed een beschouwing over cultuur aan te treffen. Dit is nu eenmaal een onderwerp waarover men niet uitgepraat komt, wat mij er toe verleidt, ook enige opmerkingen ten beste te geven.

a: Wat betreft de veronderstellingen: goede muziek en goed toneel moet door vakmensen gebracht worden. Uiteraard zou men kunnen zeggen. Wil echter niet zeggen dat amateurs geen goede muziek of goed toneel behoeven te brengen. Integendeel zou men behoren te zeggen. Als het niet goed is, doe het dan niet en als je het doet, maak dan niet een zadanige ophef, dat het een unicum lijkt wat hier vertoond wordt. Het blijft amateurisme. Ik ben niet tegen amateurisme, maar wel tegen de onwaarachtige schijn van kunnen en belangrijkheid die vaak ten toon gespreid wordt. Waarheid, waarachtigheid is het eerste kenmerk van cultuur: de rest is bombast, een vorm zonder inhoud, een luid-klinkend vat.

b. Wat nu verder de beginselen betreft: 1: Het mag nooitegen de christelijke geest zijn: Hebt U nooit gehoord dat ook de zonde moet dienen tot Gods verheerlijking? Iets anders is de zonde om zich zelfs wille propageren, wat uiteraard verboden is. Maar iets anders is ook, de zonde als realiteit van de wereld accepteren, maar zó behandelen, dat daaruit een kracht ontstaat om dat kwaad niet te doen. En hoeveel ethisch neutrale onderwerpen kunnen niet behandeld worden. Is de kunst op zich zelf niet ethisch-neutraal? Haar twee peilers zijn: waarachtigheid en technische bekwaamheid.

Christelijke muziek?! Bombast is onchristelijk want is een leugen.

2: Artistiek verantwoorde cultuur: Ooit gehoord van artistiek verantwoorde wancultuur, of artistiek onverantwoorde cultuur? Ik vrees het luid klinkend vat.

3: Technisch goede reproductie: dat betekent innerlijke doorleefdheid, en beheersing van het instrument, muziekinstrument, of lichaam met organen en ledematen.

C: En nu de practijk: De standsorganisaties hebben inderdaad deze taak. Of zij deze goed vervullen is een open vraag, die ik hier niet beantwoord. Wat de psychologische thrillers en de onnozele cabaretuitvoeringen betreft, dit lijkt wel te slaan op de Kunstcommissie van Herlevend Boxtel, die in feite op moest knappen, wat de standsorganisatie van de middenstand had moeten verzorgen. Is schrijver zelf lid geweest van de Commissie? Dan weet hij de gang van zaken. Indien echter geen lid geweest, dan heeft hij zijn plicht schromelijk verwaarloosd, zo oppervlakkig gezien.

De opsomming van werken lijkt mij toch wel wat te hoog. Voor het publiek moet men nog het meest beducht zijn.

Goed cultuurbeleid betekent in de eerste plaats opvoeding van het publiek. Op de tweede plaats geen overdreven volgeladen jaarprogramma van alle afzonderlijke culturele werkgroepen, c.q. uitvoeringen.

Op de derde plaats culturele opvoeding van allen die een of andere cultuuruiting actief beoefenen.

Men moet inderdaad dedingen zien zoals zij zijn.

JOS. v. d. LAAR,
Pr. Bernhardstraat 7

# Plaatselijk Nieuws

HET PLEINTJE OP DE HOEK RECHTERSTRAAT - KRUISSTRAAT.

De Raadscommissie die de ruimte-situatie op de hoek Rechterstraat - Kruisstraat nader wilde beoordelen, kwam Zaterdag l.l. ter plaatse bijeen om haar oordeel te toetsen naar de afpaling van de omstreden grondoppervlakte.
Een drietal raadsleden, n.l. de heren A. v. Nistelrooij, A. C. Oliemeulen en A. C. van der Weijst, zullen nu in opdracht van de Raadsleden, zich nader verstaan met de eigenaren van de aangrenzende percelen, om in onderling overleg tot een goede oplossing te komen, die partijen en eventuele belanghebbenden bij de vernieuwing van de Rechterstraat kan bevredigen.

HEEMKUNDIGE STUDIEKRING.

De reeds aangekondigde vergadering van de Heemkundige Studiekring voor Boxtel en omgeving, waarin de heer W. van den Broek een lezing zal houden over: Boxtel in het tijdsgebeuren tot aan de Franse revolutie, is, wegens bijzondere omstandigheden, uitgesteld tot Vrijdag 24 November a.s., des avonds om 8 uur.

GESLAAGD:

Op het 8 October en 9 November in Utrecht gehouden vak-examen detailhandel in Wijn, Gedistilleerd etc. slaagde J. A. J. van Berkel alhier.

**Is 't niet één der vele kwalen,**
**Waaraan onze tijd thans lijdt,**
**Dat zeer velen niet betalen,**
**Of 't eerst doen... lang over tijd?**

## Verenigings-Agenda

VERENIGINGS-AGENDA.

Maandag 20 November 's avonds half 8 vergadering van de Sectie Vee en Vlees, Café Van Rooy, Baroniestraat.

## SPORT-NIEUWS

R.K.S.V. BOXTEL - JUnioren.

Programma voor Zaterdag 18 Nov.:
Boxtel 7—Helvoirt 2
Boxtel 8—O.D.C. 10
Boxtel 9—Schijndel 8
Zondag 19 November:
Concordia 6—Boxtel 5
B.V.V. 9—Boxtel 6

K.S.V. „O.D.C."

Programma voor a.s. Zondag.
O.D.C.—Bladella
Wilhelmina 3—O.D.C. 2
O.D.C. 3—Blauw Geel 3
Boxtel 3—O.D.C. 4

Bladella dat in de onderste regionen huist, doch de laatste tijd opmerkelijke resultaten boekt, komt op bezoek. Het zal zaak zijn voor de O.D.C.-ers om Bladella niet te onderschatten.
Het 2e elftal moet naar Den Bosch om Wilhelmina te gaan bekampen. Ook geen gemakkelijke opgave.
Van het 3e elftal verwachten we een overwinning op Blauw-Geel.
Het vierde komt met lege handen van Boxtel 3 terug.

O.D.C.-JUNIOREN.

Het programma voor deze week:
Zaterdag:
half 4: Concordia 9—O.D.C. 8
half 3: O.D.C. 9—Rhode 7
half 3: Boxtel 8—O.D.C. 10
half 4: O.D.C. 12—Wilhelmina 16
Zondag: 12 uur Wilhelmina 8—ODC 6
Het is niet prettig als vastgestelde wedstrijden te laat beginnen. Laten we daarom zorgen steeds tijdig aanwezig te zijn, opdat ons geen verwijt kan worden gedaan. Eventuele afmeldingen uitsluitend door inlevering van het wedstrijdbriefje.

D.V.G.-NIEUWS.

De junioren A konden het Zondag j.l. tegen de dito's van O.D.C. uit Boxtel niet bolwerken en kregen met 3—1 klop. De overige elftallen waren vrij.
A.s. Zondag speelt D.V.G. 1 uit tegen D.O.S.L. in Leende.

TAFELTENNIS.

De wedstrijd Advance—Vaals welke j.l. Zaterdag gespeeld moest worden werd uitgesteld tot a.s. Zaterdag, aanvang half acht. De wedstrijden van de andere teams gingen echter normaal door.
De uitslagen hiervan luiden:
P.S.V. 2—Advance dames 5—5
P.S.V. 6—Advance 3 6—4
Picus 3—Advance 2 5—5
De dames zijn nog steeds op de goede weg, tot op heden verloren zij slechts drie punten. A.s. Zondag 3 uur ontvangen zij de Meppers uit Mill, en ongetwijfeld zullen ze deze wedstrijd ook weten te winnen. Het tweede en derde Heren-team zijn vrij, de wedstrijden worden gespeeld bij van Berkel. Supporters zijn welkom, vrij entree.

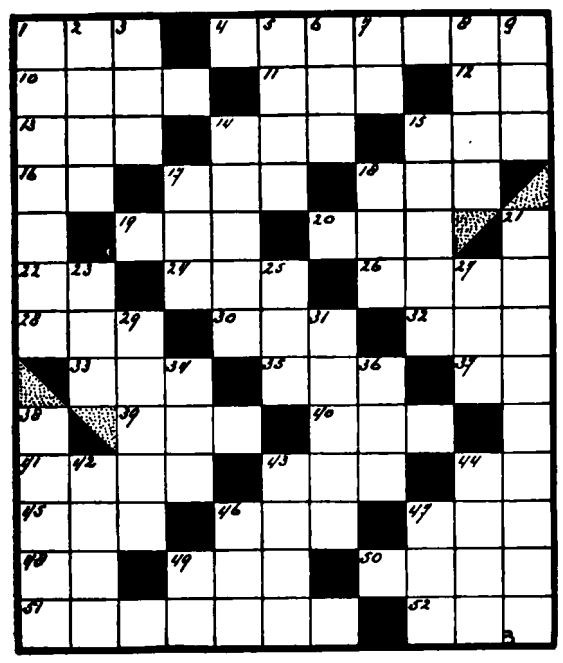

## DENKSPORT

HORIZONTAAL: 1. schel, 4. specerij, 10. vette vloeistof, 11. staldieren, 12. water in Friesland, 13. inham, 14. kippenloop, 15. zwemwiek, 16. bevel, 17. verdroogd, 18. schrede, 19. horizon, 20. slaapstede, 22. godsdienst, 24. wig, 26. maal, 28. hondenras, 30. mannetjes schaap, 32. belemmering, 33. achting, 35. vat, 37. inhoudsmaatje, 39. huid, 40. wagen, 41. wisselborgtocht, 43. smeer, 44. naschrift, 45. vallei, 46. muskieten raam, 47. kern, 48. bijwoord v. plaats, 49. ijzerhoudende grond, 50. deel van Sumatra, 51. teerproduct, 52. zeevis.
VERTICAAL: 1. boomgaard, 2. profeet, 3. waterplant, 5. voorzetsel, 6. Japanse munt, 7. voorzetsel, 8. tocht, 9. naaldboom, 14. wijnglas, 15. familielid, 17. niet mager, 18. teer, 21. ten laste v.e. armbestuur, 23. rund, 25. opening, 27. plechtige belofte, 29. voorval, 31. vierkante smidshamer, 34. opstootje, 36. vochtig, 38. lengtemaat, 42. omroepvereniging, 43. ploegsnede, 44. soort stof v. werkkleding, 46. plant die hoofdz. op droge zandgrond voorkomt, 47. voorzetsel, 49. deel v. d. Bijbel.

### Oplossing vorige Puzzle

HORIZONTAAL: 1. liefhebberij, 10. A.M., 11. liter, 12. os, 13. ski, 15. tak, 16. leb, 17. tent, 18. lade, 19. erg, 20. bos, 21. pee, 22. en, 24. om, 25. snor, 26. smid, 28. ik, 30. A.D., 32. ore, 34. sta, 35. dar, 37. meun, 38. gene, 39. bar, 40. alm, 42. lom, 43. o.a., 44. priel, 46. de, 47. klokkestoel.
VERTICAAL: 1. laster, 2. imker, 3. Fl., 4. hit, 5. etalon, 6. bek, 7. Br., 8. roede, 9. ijsbeer, 14. ingenieur, 16. lapmiddel, 23. nok, 24. oma, 27. lombok, 29. Italië, 31. tremel, 33. reaal, 36. anode, 40. ark, 41. mes, 44. p.k., 45. Lt.

## G. B. Chesterton

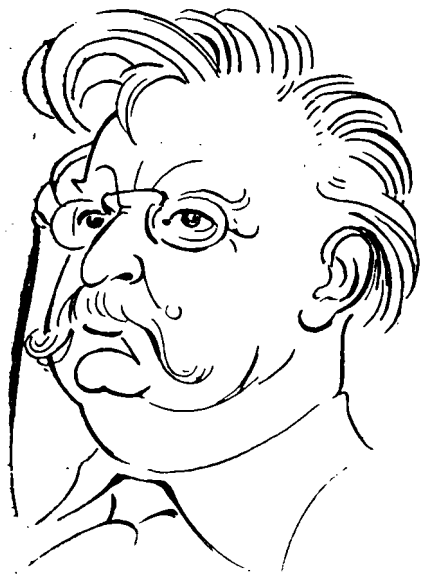

Velen die deze naam kennen, herinneren zich alleen maar, dat dit een bijzonder humoristisch persoon was, zoals die andere grote komische Engelsman: G. B. Shaw.

Toch verschillen deze twee heel wat. Shaw kan op verrassend komische manier dwaasheden zeggen en heel dikwijls zijn het dan ook dwaasheden, of men moet minstens zijn gezegden ontdoen van hun gewone betekenis en alleen de bedoeling zien te achterhalen; Chesterton kan de dingen even komisch zeggen als Shaw, maar wat hij zegt is helder, precies bedoeld zoals hij het zegt en hij zegt nooit een dwaasheid al lijkt het er soms op, maar altijd een verrassende waarheid. Shaw was werkelijk een zonderling. Chesterton was helemaal geen zonderling, maar wel een aparte mens, een werkelijk bijzonder mens.

Beiden, Shaw en Chesterton, waren protestante Engelsen van afkomst, beiden waren journalist; ze achtten elkaar zeer hoog, maar verder liepen ze volkomen uiteen: Shaw werd ongelovig en huldigde een soort salon-communisme, Chesterton werd een overtuigd katholiek.

Gilbert Keith Chesterton werd 29 Mei 1874 in Londen geboren. Hij doorliep enkele degelijke scholen van lager, middelbaar en hoger onderwijs, en begon zijn loopbaan als kunstcriticus, en kort daarna werd hij journalist en bleef dit heel zijn leven.

Naast zijn journalistieke arbeid aan week- en dagblad, schreef hij veel boeken over godsdienstige en sociale problemen, romans, korte verhalen, kritieken, levensbeschrijvingen van heiligen en sociale figuren, 'n toneelspel dat hij schreef op uitdaging van Shaw, en af en toe een gedicht.
Wat in al deze verscheidenheid treft — ook voordat hij katholiek was — is de helderheid waarmee hij alle problemen doorschouwde en het ware van het valse, het goede van het verkeerde wist te scheiden.. De vanzelfsprekende waarheden spraken voor hem ook vanzelf en wist hij tevens als vanzelfsprekende waarheden voor te stellen.Hij wist het klaar te spelen om de verkeerde meningen van zijn tegenstanders zo duidelijk voor te stellen, dat iedereen het verkeerde ervan wel moest inzien. Naast de onontbeerlijke genade van God, heeft deze trek van scherp alles te doorzien en eerlijk de waarheid bloot te leggen, hem gebracht tot de katholieke Kerk, waar hij binnen trad als iemand die erkent dat hij eindelijk thuis is.

Ook van onze katholieke godsdienst is hij een slagvaardig en helder verdediger geworden, wellicht de grootste van Engeland. Vlijmscherp liet hij de dwaasheid zien van de drogredenen tegen het katholieke geloof, met name de drogredenen tegen het kerkelijk gezag: alsof de waarheid geen gezag nodig zou hebben om deze vast te stellen, verplicht te stellen en te handhaven. Hij zag zeer scherp dat vrijheid geen ongebondenheid mag zijn, maar de vrijheid zelf gediend wordt door een bepaalde ordening, waarover een gezag waakt, zowel in de Staatsorde als in de orde van het Geloof.

De grootste invloed heeft hij wel uitgeoefend in zijn eigen weekblad en in de dagbladen door zijn ideeën op sociaal terrein, over het maatschappelijke leven. Voor Engeland is hij de grootste katholieke, en de meest nuchter denkende socioloog.

Met scherpe, rake woorden gaf hij onmiddellijk de kern van de problemen aan, wees de zwakke punten bij zijn tegenstanders en voorstanders, en gaf ook even duidelijk de weg naar de oplossing aan.

Als voor of tegenstanders kwamen aandragen met grote plannen of wezen op successen in de opbouw van een goede maatschappij, hamerde hij steeds op dit hoofdpunt: dat de opbouw van 'n goede maatschappij nog steeds aan het begin van ontwikkeling stond, zolang Christus en Zijn beginselen niet de grondslag vormden van alle vernieuwing en verandering: eerste het fundament: de juiste beginselen, dan kan men beginnen te bouwen, anders zal vroeg of laat het bouwsel toch weer in elkaar storten.

'n Tweede grondpijler van zijn sociale ideeën was: bij alle vernieuwing moet men een algemeen plan voor ogen hebben, zodat iedere vernieuwing een gedeelte van het hele plan verwezenlijkt.

Losse lapmiddelen hier of daar, halen zelden iets uit en blijken spoedig weer te moeten verdwijnen: op dit punt kon hij razen tegen de oplossing van de woningnood door het bouwen van huurkazernes: dat jaagt de jeugd op straat, dat lost het woningprobleem niet op, dat is, zoals hij dat uitdrukte, kiespijn genezen met rheumatiek.

'n Derde grondstelling van hem was: de onaantastbaarheid van ieders bezit en het recht van iedere mens op het verwerven van eigendom. Hierin stond hij lijnrecht tegenover de ideeën van Shaw. Deze meende alle ontevredenheid te kunnen wegnemen door iedereen alles te ontnemen. Chesterton zegt daartegenover: geef iedere arbeider zijn eigen huis met tuintje en de zaak is spoedig gezond.

Zo stond Chesterton in alles op gezonde basis: de basis der christelijke beginselen, de ordening van de maatschappij op deze beginselen volgens vast plan en gebaseerd op de persoonlijke eigendom.

Om zijn grote verdiensten schonk Paus Pius XI hem een ridderorde. In 1936 is Chesterton gestorven. T.

ONDERTROUWD:
ROBERT DE HOOGD
en
JEANNY VAN TRIGT
Huwelijksinzegening, op Dinsdag 28 November a.s. te 9.30 uur, in de Parochiekerk van het H. Hart te Boxtel.
's-Gravenhage,
Schoolmeesterstraat 33.
Boxtel,
Parallelweg 11 N.
Receptie: 1.30 uur — 2.30 uur.
Toek. adres:
Schoolmeesterstraat 33,
's-Gravenhage.

Hartelijk dank ik het Gemeente-Bestuur, Directeur en Personeel Gemeente Bedrijdrijven en Gemeente Werken, Familie en Kennissen voor de mooie cadeaux en belangstelling ondervonden bij mijn afscheid uit de dienst bij het Gem. Gasbedrijf.
JAN HENSEN Sr.
v. Hornstraat 40.

Mede namens mijn echtgenote en familie betuig ik mijn dank aan de H.H. Geestelijken, de Gildenbondsharmonie, Buurtbewoners Vrienden en Kennissen voor de hartelijke ontvangst bij mijn thuiskomst uit Indonesië, en voor de aangeboden bloemen en cadeaux.
Sgt. COR KEUKENS.
Breukelsestraat.

Langs deze weg betuigen wij onze hartelijke dank voor de belangstelling bij ons 40-jarig huwelijksfeest ondervonden, vooral de buurt voor het mooie cadeau.
Familie C. Brekelmans.
Boxtel, Salmstraat 36.

Net meisje biedt zich aan voor enkele dagen in de week. Br. onder nr. 70 Molenstraat 19.

Middelmatig grote fornuiskachel te koop, z.g.a.n. Wilhelminastraat 22.

Uit de hand te koop: Landbouwerswoning, groot 63,80 aren. Langenberg 3.
Te bevragen Kasteren B 30, Liempde.

Te koop: Toom biggen, best driftvarken en guste stamboekzeug. M. v. Hal, Tongeren 17.

Gevraagd: R.K. Huishoudster, liefst bejaarde, in klein gezin. Bevragen: Molenstraat 19.

Verloren: Zwarte Glacé Handschoen. Terugbezorgen Rechterstraat 66.

Te koop: prima vaarskalf. M. Th. de Bie, Nergena 11, Boxtel.

Te koop: een paar bruine suède pumps, z.g.a.n. maat 39, twee nieuwe herenpantalons: een zwart, een fantasie, grote maat. Bragen Molenstraat 19.

Vijf driftvarkens te koop bij H. Vugs, A 107, Esch.

Gediplom. Costumière vraagt naaiwerk aan huis. Tongersestraat 46.

Mevr. Oliva, Deken de Wijsstraat 1, vraagt meisje voor halve dagen.

**Sectie Vee en Vlees**
**Algemene Vergadering**
van
SECTIE VEE EN VLEES
op MAANDAG 20 NOV.
des avonds om half 8 in Café Van Rooij.
AGENDA:
Verslag vergadering van vorige ledenraadsvergadering, Leveringsplicht, Waarborgstelling, Verkiezing afgevaardigde naar vergadering ledenraad op 28 November.


**Tien jaar jonger**
voelt u zich wanneer uw voeten vakkundig verzorgd zijn door
**Med. Ged. Voetverzorgster**
**Jo. v. Grinsven-v. Summeren**
MARKT 15
Tevens massage, steunzolen naar maat, elastieken kousen, bandages, etc. etc.
Ook aan huis te ontbieden

SINDS 1895
**fa. P. v. d. Velden**
Speciale
St. Nicolaas-aanbieding
grote voorraad in:
Wollen Damesstoffen
Kamgaren Herenstoffen
Wollen Shwals
Hoofddoeken
Pullovers
Heren Slipovers
Vesten
Zakdoekjes
Perlon Nylon en Bamberg zijden kousen
Dames- en Heren handschoenen
OUDE KWALITEIT
tegen zeer lage prijzen.
Zie etalage!!

**Boekhandel TIELEN**
STATIONSTRAAT
★
EEN GREEP UIT DE VELE ZEER NUTTIGE
**St. Nicolaas-Geschenken**
GEILLUSTREERDE CATECHISMUS
in prijzen van f 2,25 f 2,90 f 3,75 f 5,-
Morton Robinson: DE KARDINAAL
Thomas Merton: DE WATEREN VAN SILOE
Twee nieuwe romans die wegvliegen.
Het nieuwe grote
JANSONIUS ENG. WOORDENBOEK
in 2 sierlijk gebonden delen f 70,-.
Deel 1 Ned.-Eng. thans compleet, deel 2 Eng.-Ned. over enkele maanden. - Ook het nieuwe grote
VAN DALES WOORDENBOEK f 47,50
Desgewenst gemakkelijke betalingsvoorwaarden.
SUCCES AGENDA'S in diverse uitvoeringen.
Ook losse interieurs afzonderlijk verkrijgbaar.
JOS. KEULERS BIJBELSE GESCHIEDENIS f 32,-
Een waardevol bezit voor elk gezin.
DIVERSE STANDAARDWERKEN, o.m.: Onderdrukking en Verzet - Schoonheid van ons land en meerdere andere.
HET NIEUWE SPECTRUMMISSAAL
in prijzen van f 15,-, 17,-, 19,75, 21,75, 27,50, 29,50
EEN INTEKENING OP DE JUWELEN-SERIE
10 keurig uitgevoerde boekwerken voor slechts f 27,50 totaal. Bij verkoop van een enkel boek uit deze serie is de prijs gemiddeld f 5,50 per stuk.
EEN HEEL BIJZONDER GEBEDENBOEK
„NOVA ET VETERA"
voor alle omstandigheden van ons moderne leven, in diverse uitvoeringen vanaf f 6,75.
EEN INTEKENING op „DE HOFBOEKERIJ"
7 mooie, spannende, ontwikkelende, opvoedkundige boeken voor totaal slechts f 24,50.
Levensbeschrijving van de H. MARIA GORETTI
Prijs f 2,50 en f 3,90.
PARKER VULPENHOUDERS in diverse prijzen.
Ook thans de „parker 51", prijs f 85,-.
„NORMA" VIERKLEURENVULPOTLODEN
f 15,25, f 28,75 en f 35,75
OOK VIERKLEUREN BALLPENNEN
DOZEN LUXE POSTPAPIER EN KAARTEN
Desgewenst met naam bedrukt.
EEN PRIMA VULPEN MET GOUDEN PEN
en BIJPASSEND VULPOTLOOD, uitgevoerd in diverse kleuren
in eenvoudig doosje f 11,75; in keurig étui f 12,75
Een nieuw artikel: TALENS MODELINE
waarmede de jeugd plezier zal beleven.
In verschillende assortimentsdozen.

Gevestigd: Bureau voor
Administratie en Belastingzaken
Ph. v. d. Ven - Markt 17 - Boxtel

H.H. Landbouwers!!
Mestkruiwagens f 39.-
Bietensnijdermessen f 23.-
Veevoederketels
ALLES UIT VOORRAAD
**H. Hazenberg**
Eindhovenseweg 43

Gevraagd voor direct
**Zelfstandige hulp in de huishouding**
voor dag of dag en nacht
Goede behandeiing en hoog loon.
**Joh. Thijs-v. d. Brandt**
Stationstraat 38 - Tel. 583

RADIODIENST VAN BOXTEL N.V.
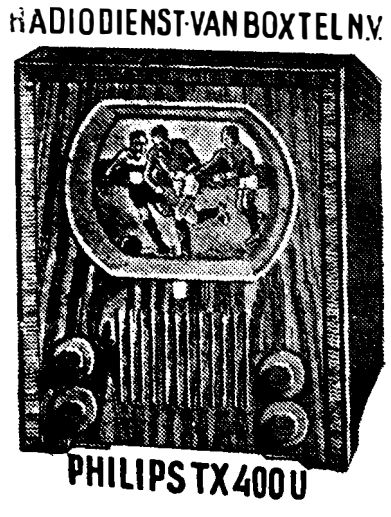

De speciaalzaak voor
*Philips Radio en Televisie*
VRAAGT VRIJBLIJVEND DEMONSTRATIE
Clarissenstraat 3 - Telefoon 479 - Boxtel

## HANDIG BEKEKEN

**Het Hobby Blad voor Vader en Zoon**

Iedere maand een keur van artikelen over het zelf maken van: kinderspeelgoed, Huishoudelijke apparaten en gebruiksvoorwerpen Modelbouw-Radio Electriciteit enz. enz.

GRATIS PROEFNUMMERS!!

Aan de MUIDERKRING te BUSSUM
Stuur mij een gratis proefnummer van HB
Naam .....
Adres .....
Woonplaats .....
Opplakken op briefkaart en weg er mee!

# Een grote - en dubbele - besparing!

**BOFFIE-KOFFIE veel lager in prijs!**

Officieel vastgestelde maximumprijs voor koffie per 250 gram:
~~f 1.92~~

**BOFFIE-KOFFIE**
in onveranderde samenstelling
p. 250 gram

| | |
|---|---|
| BRUINMERK | f 1.50 |
| ROODMERK | f 1.58 |
| GROENMERK | f 1.66 |
| ★ ORANJEMERK | f 1.74 |

**Meer koffie met minder koffie!**

Wanneer U onze beroemde Boffie-Koffie half om half met Smalsko vermengt, verdubbelt U Uw rantsoen en bespaart U niet alleen op Uw koffie, maar ook op Uw huishoudgeld. Uw kopje koffie blijft even smakelijk, pittig en geurig, want

**SMALSKO**
SMAAKT ALS KOFFIE
PER BUS 60 CT.

**ALBERT HEIJN** *maakt U het leven GOEDKOPER!*

Onze Sint Nicolaas-Collectie is gereed en de verkoop is begonnen.

# Prachtige zendingen Speelgoed

**uit Engeland, Frankrijk, Duitsland, België en Japan.**

★ Ziet onze St. Nicolaas-Courant welke huis aan huis bezorgd wordt.

**EEN GOEDE RAAD:** Wacht niet tot de laatste dagen.

# C. STEINMANN

Rechterstraat 6 • BOXTEL • Telefoon 401

## Miniatuur Radiotoestel met contactdiode in sigarettenblikje.

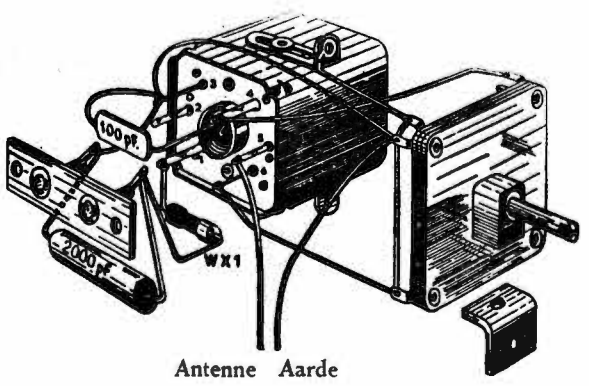


Bij de bouw van dit apparaat is gebruik gemaakt van een contact-diode inplaats van de gebruikelijke kristaldetector, waardoor het niet kan voorkomen, dat door stoten het tastertje van het kristal vliegt en daardoor de ontvangst verdwenen is. Als conactdiode werd de solide Westector WX-1 ingebouwd. Voorts is de Mu-Core 402 N-spoel gebruikt, terwijl in verband met de beperkte ruimte een draaicondensator, bij voorkeur een van 500 pF met pertinax of trolitul-isolatie uitkomst bracht.

Het hele apparaat wordt n.l. in een sigarettenblikje gebouwd en wel zo, dat de afstemknop op het deksel komt. Gebruikt men er een van 250 pF, dan is zoals in de tekeningen staat aangegeven, een parallel geschakelde mica condensator van 100 pF nodig.

Deze afstemcondensator monteren we aan de binnenkant van het deksel, nadat in het midden daarvan eerst een gat van pl.m. 10 à 12 mm is geboord.

In enkele gevallen zoals b.v. in het onze, zal het vastzetten door middel van een montagehoekje met boutje moeten gebeuren. De opening in het deksel, voor doorvoering van de condensatoras, beheeft dan slechts ± 7 mm te zijn. Voor we de MU-Core 402 N spoel kunnen monteren, solderen we eerst twee lange (± 3 cm) montageboutjes, op de koppen, aan de binnenkant van het deksel met een onderlinge afstand van 67 mm. Vervolgens wordt dan de spoel met behulp van dubbele moeren of geschikte afstandbusjes in de juiste stand, aan de boutjes bevestigd, waarna met het bedraden een aanvang gemaakt kan worden. Zoals ook uit de afbeeldingen is te zien, komt het aansluitplaatje (entreé) voor de telefoon los in de bedrading te hangen. Dit entréé moet in de bevestigingsgaatjes worden voorzien van zgn. felsmoertjes (3 mm).

Felsmoertjes hebben een kraagje dat in de bevestigingsgaatjes van de entréé wordt gedrukt en met een ponsje of centerpunt omgeslagen zoals dat met schoenoogjes gebeurt.

Een tweede entréé zou nodig zijn voor aansluiting van antenne en aarde, doch door middel van vaste rubbersnoertjes, die eenzijdig gesoldeerd worden aan resp. 3 en 5 van de spoelen aan het andere einde voorzien worden van banaanstekers, gaat het ook.

Om het afstemmen van de stations te vergemakkelijken, voorzien we de bovenkant van het deksel van een gradenschaaltje, dat op een stukje tekenpapier met Oost Indische inkt getekend wordt. Maken we aan de afstemknop dan ook nog een wijzertje of pijltje — gaatje boren in de knop (2 mm diam) stukje stevig montagedraad en Velpon — dan is het terugvinden van de goede afstemming al heel gemakkelijk.

Tenslotte moet de ontvanger „ingekast" worden, waartoe er enige gaatjes voor de stekerbussen en het bevestigen van de entrée in het blikje geboord worden.

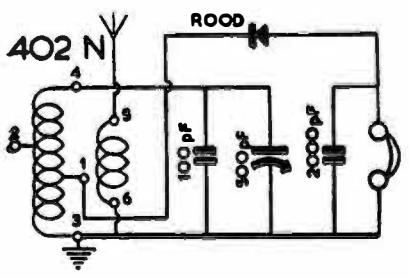


ONDERDELEN:

Mu-Core 402 N spoel
Pertinax draaicondensator ± 500 pF of 250 pF + parallel 100 pF mica of keram.

De in dit onderwerp gebruikte condensator had voor de bedrading een derde bevestigingspunt, dat we als bedradingsteuntje gebruikten.

Westector W × 1
Entréé
Knop
Montagedraad
Rubbersnoer
2 banaanstekers
2 lange 3 mm montageboutjes, ieder met twee moeren
2 korte 3 mm boutjes
2 felsmoertjes 3 mm.


# MEISJES

**gevraagd op Textielatelier**

PRETTIGE WERKKRING
HOOG LOON
PRIMA SOCIALE VERZORGING

**Zich dagelijks te melden:**
Stationstraat 92 • BOXTEL

**Zoekt U een passend Cadeau voor St. Nicolaas?**
U SLAAGT IN
't Lederwarenhuis „SUCCES"
RECHTERSTRAAT 7

# SYLPHIDE SPECIAALZAAK

**Dames en Heren Rokers!**

UW ADRES VOOR
**ST. NICOLAAS INKOPEN**

Alle prijzen } Prachtige Aanstekers en Pijpen, Shag- en Tabaksdozen, Sigarettenkokers, Sigaren- en Sigarettenpijpjes, enz. enz.

ALLE SOORTEN ENGELSE IMPORT SIGARETTEN verpakking 20 en 50 stuks (blik)

EXPORT-SIGAREN f 4,–, f 5,– f 6,– f 10,–

SIGARETTEN van 45 cent tot f 2,–

SHAG- EN PIJPTABAK per half ons en half pond.

Wij verpakken al uw inkopen in speciaal St. Nicolaaspapier

E. VERHOEVEN • Stationstraat 60 • Tel. 475

Accountantsbureau
**KNECHTEN**
VEGHEL
Alle **Belastingzaken**
**Boekhoudingen**
**Balansen**
Spreekuur Vrijdag 11–1 uur
Café H. v. Rooij t.o.v.
H. Hartkerk

Accountantskantoor van
**H. CUPPEN**
Lid: Nederl. Genootschap v. Accountants
Lid: Bond van Belastingconsulenten
Den Bosch
Van Noremborghstraat 74, Tel. 8010
Boxtel
Prins Bernhardstraat 32, Tel. 512
BOEKHOUDINGEN en BELASTINGZAKEN

**Nylonkousen met Nylongaren**
**5 cent** per ladder
bij
**BOVENDEERT**

**Kolenschaarste**

Voorkom teleurstelling en bestel heden nog 'n gedeelte van Uw kolenverbruik.

**Kolenhandel M. v. d. MEIJDEN**
Leverancier van de beste Limburgse kolen,
**Fellenoord 6 - Tel. 451**

★ Laat U tevens vakkundig voorlichten welke kolen U nodig heeft voor haard of kachels.

Maandag 20 Nov. in de Ark

# VOORDRACHTAVOND

**Leerlingen van de Heer Jac. Driessen**

met medewerking

**Meisjeskoor „Lust tot Ontwikkeling"**

Jury Frans Heerkens en Jan Jansen

**Aanvang half acht. Toegang f1.00**

Plaatsbespreken op de dag der uitvoering van 12 — 1 uur aan de zaal.

---

Voor St. Nicolaas-Cadeaux

naar

**Parfumerie M. J. v. d. Broek**

Breukelsestraat 34 — Telefoon 220

SPECIALITEIT IN FIJNE PARFUMS

in de grootste sortering.

---

Zeer mooie links-geweven Kousen **3.25**

1ste kwaliteit kristal-Nylon

Diverse Heren-sokken en Kinderkousen bij

**BOVENDEERT**

---

**Maatwerk is niet te vervangen.**

**Kleermakerij CORVERS EN VERHAGEN**

Achter 't Stadhuis 17, 's-Hertogenbosch - Tel. 7567

Adres voor Boxtel: Breukelsestraat 30

Vraagt bezoek of stalen.

---

*Speciaal adres voor uw algehele*

# VOETVERZORGING

Het verwijderen van likdoorns, eelt, dikke en ingegroeide nagels. Het aanmeten van steunzolen. Tevens been- en voetmassage.

**PEDICURE**

**WIES GEMEN**

Stationstraat 14 Tel. 296 Boxtel

---

**ST. NICOLAASTIJD**

*Iets meer dan glas, verf en behang.*

Ook ruim gesorteerd in

**Speelgoed**

**Kleur- en Prentenboeken**

BALLPOINT — SCHOOLETUI'S

Tabak - Sigaren - Sigaretten

Beleefd aanbevelend

**F. C. Spijkers**

---

Ook dit jaar doet de Sint zijn inkopen bij

# BREUER

**Wilhelminastraat 9**

Want daar vindt hij de grootste sortering in

**holle chocolade- en suikerfiguren,**

**banket- en chocoladeletters enz.**

**tegen de laagste prijzen.**

**ZIET ONZE ETALAGES.**

---

**CORSETTEN NAAR MAAT**

Onze coupeuse is MAANDAG 20 NOV. van 9.30 — 12.00 uur aanwezig bij **Firma J. P. v. d. Velden, Stationstraat 11, Boxtel, Tel. 420**

Corset-Centrale P. Tilanus.

---

# GOED NIEUWS

voor de

## Schoenreparatie

**Dit betekent voor minder geld, betere reparatie. Nu voortaan mogelijk door onze nieuwe AMERIKAANSE MACHINE.**

**ALLEEN bij:**

# BOVENDEERT

---

**DE MOOISTE FIGUREN,**

U moet er eens op letten!

**Dragen onze MAATCORSETTEN**

Verder: elastieken kousen breukbanden, enz.

Iedere dag gelegenheid tot maat nemen

**Drogisterij „DE VIJZEL"**

MARKT 12 TELEFOON 462

---

Heden ontvangen ruime sortering

**Schoenen en Winterpantoffels**

Zeer geschikt voor St. Nicolaas-cadeau.

**Wed. E. v. Griensven**

**Clarissenstraat 9**

---

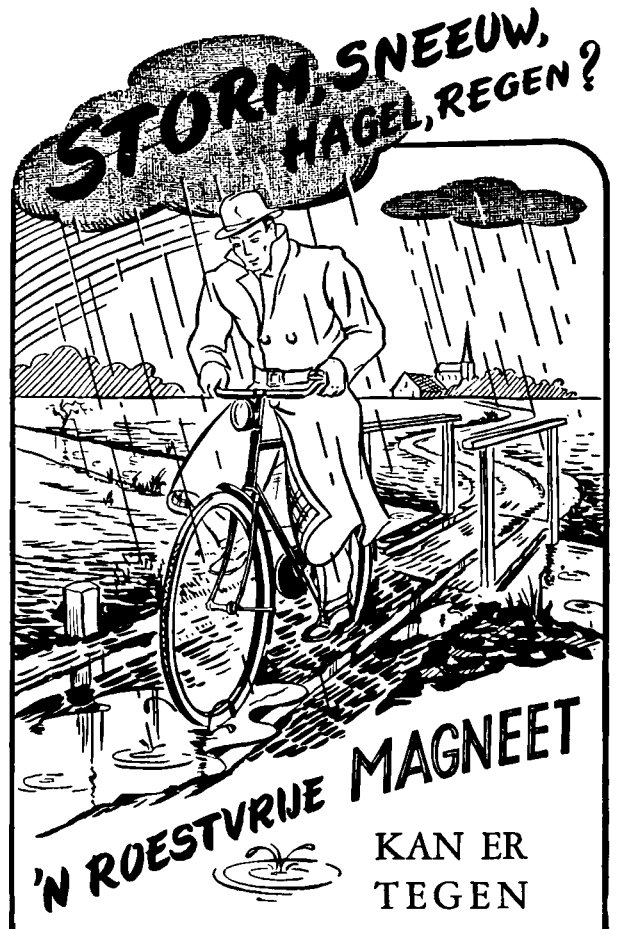


KAN ER TEGEN

'n „Magneet" is daarom de ideale fiets voor ons Hollandse weertje. U kunt met uw „Magneet" door weer en wind rijden en hem desnoods buiten laten staan. Er komt geen roestplekje op, dank zij het nieuwste Amerikaanse verchroom- en laksysteem.

Komt u bij van Boxtel de „Magneet" eens bekijken en.... koop er een.

Zo'n onverwoestbare, roestvrije „Magneet" is een bezit voor vele jaren.

*Ook voor uw roestvrije* „MAGNEET" *naar* VAN BOXTEL!

**N.V. HANDELMIJ**

# VAN BOXTEL

CLARISSENSTRAAT 3, BOXTEL, TEL. 479

---

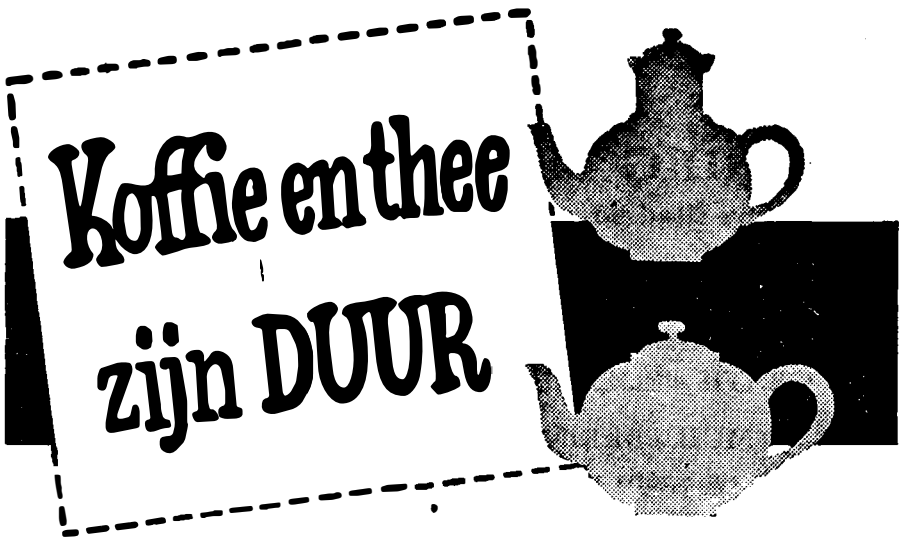


Maar.... omdat De Spar een eigen koffie-branderij en een eigen theepakkerij heeft, krijgt U er altijd de allerfijnste melanges, zodat U uit de koffie en thee van De Spar méér lekkere koppen haalt!

Bovendien.... doordat De Spar zo groot is, kan zij voordeliger zijn en zij geeft U daarom ——— **10% voordeel!**

**KOFFIE EN THEE**

*Land van Belofte*

MET HET SPAR-WAARBORGMERK

*Alléén bij de Spar-kruidenier!*

---

★ **DE STER BOXTEL**

*De goedkopere Kousenreparatie*

KEURIG MAZEN EN STOPPEN

In één dag klaar

**H. v. KESSEL - Spoorstraat 2**

---

# Mag. „De Bijenkorf"

BOXTEL — Stationstraat 55, Tel. 406 — Markt 14 Tel. 489

**A. van Kol**

SCHIJNDEL — Hoofdstraat 141, Tel 319

# SPEELGOEDEREN

Onze collectie speelgoederen is thans geheel compleet. Wacht niet met kopen tot de laatste dagen. De gekochte artikelen worden op verzoek door ons gereserveerd.

**Raadpleeg onze St. Nicolaas-courant**

die binnen enkele dagen door de post huis aan huis wordt bezorgd.

ZIE OOK ONZE ETALAGE.

**'t Is altijd weer.... „De Bijenkorf" heeft meer.**

Ook in LUXE EN HUISHOUDELIJKE ARTIKELEN, GLAS, PORCELEIN en AARDEWERK hebben wij een prachtsortering.

| | |
|---|---|
| Theeservies, plateel, 15-delig | 13,75 |
| Koffieservies, plateel, 32-delig | 32,50 |
| Theeservies, Boerenbont, 15-delig | 16,25 |
| Koffieservies, boerenb., 32-delig | 37,50 |
| Koffieservies, zeer mooi décor 32-delig | 44,75 |

Nog voor St. Nicolaas verwachten wij een partij porceleinen koffie- en theeserviezen.

| | |
|---|---|
| Theeserviezen, vanaf | 25,95 |
| Koffieserviezen vanaf | 53,25 |

# „DE BIJENKORF"

BOXTEL SCHIJNDEL

---

Als het gaat over Zaden of Bloemen
Steeds hoort ge dan v. Zogchel noemen

---

**KLOMPEN**

te koop, alle maten.

**Wit en geverfd.**

**TEVENS BRANDHOUT**

tegen concurrerende prijs.

**H. TRAA**

KLOMPENMAKERIJ

Maastrichtsestraat 42.

---

**Voor nieuwe Naaimachines en vakkundige reparaties**

slaagt U het best bij **Van Kessel's** Naaimachinehandel Molenstraat 16

---

*zij lachte toen ik zei:* **IK VERDIEN MET WINKELEN**

## Extra Editie

# St. Nicolaas-Actie 1950

**Uitgegeven door de R.K. Middenstandsvereniging - Afdeling Boxtel**

De Boxtelse Middenstand gaat zich gereed maken om te laten zien waartoe een energiek en doelbewust zakenman in staat is.
Wij zijn geleidelijk wederom gekomen in een tijd, dat de „oude" moeilijkheden zich weer openbaren, welke schijnbaar verbonden waren aan het vraagstuk van het behoud van een gezonde middenstand.
Het zal in het leven wel steeds zó blijven, dat de omstandigheden veel kunnen veranderen, maar één ding verandert niet, n.l. dat de harde werker met de onverzettelijke wilskracht zijn weg vindt en er in slaagt boven de middelmaat uit te komen.
Zó is het ook m.i. in de Middenstand; ondanks alle moeilijkheden van tijd en omstandigheden zal de Middenstand zich weten te handhaven en te ontplooien omdat gebleken is, dat er zovelen deel van uitmaken, die de vereiste kwaliteiten bezitten om in onze moderne tijd een goed zakenman te zijn.
Wij zullen dit nog eens kunnen constateren in de komende weken van grote activiteit.
De Boxtelse Middenstand gaat tonen wat hij te bieden heeft; laat de Boxtelaren hier spontaan op ingaan en de Boxtelse zakenman zijn kans geven op ieder gebied, waarop hij normaal geoutilleerd is.
Gaarne wens ik de organisatoren en de deelnemers een volledig succes.

Drs. M. A. M. v. Helvoort,
Burgemeester.

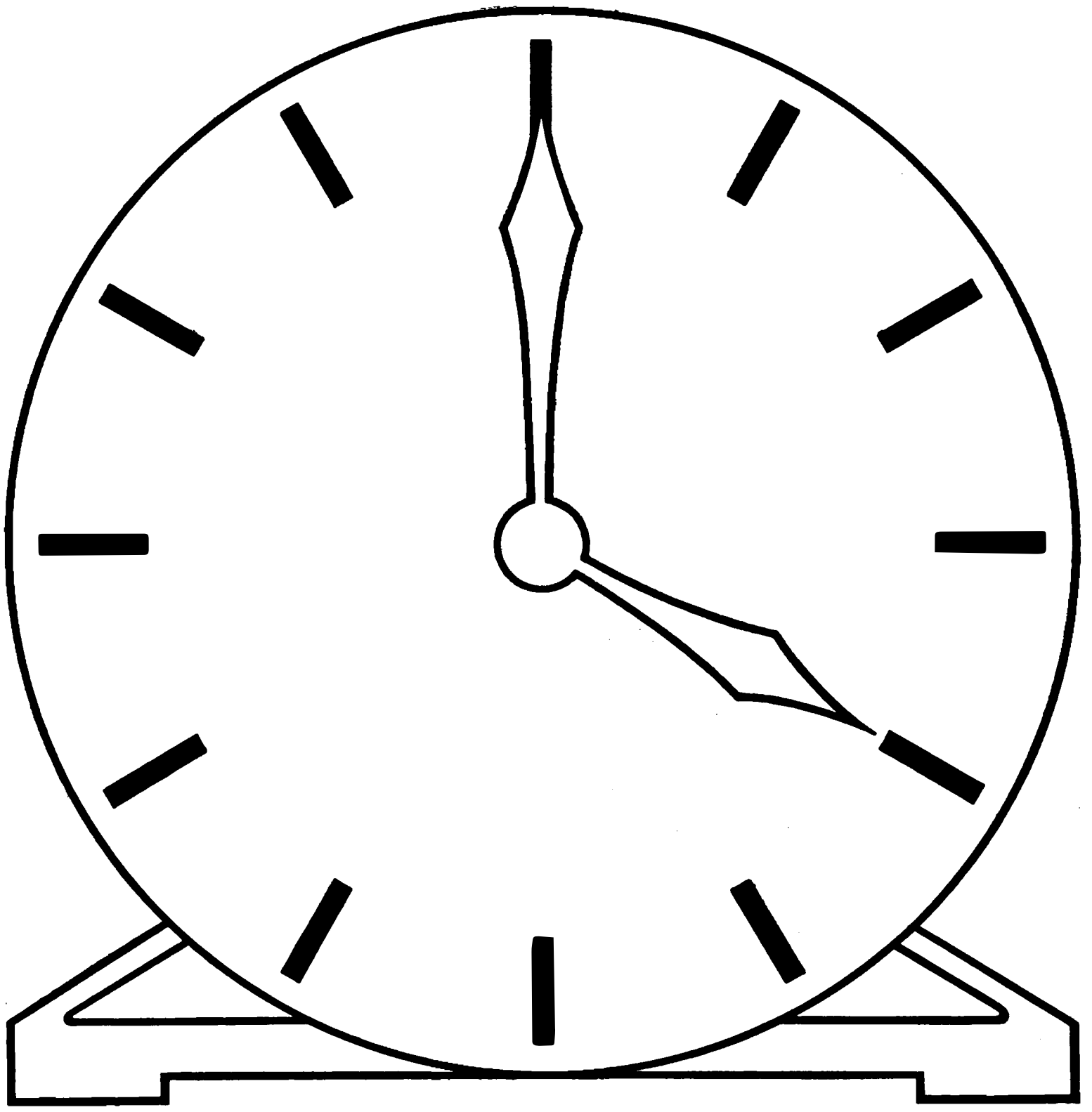

### De etalage-wedstrijd-actie

Om zoveel mogelijk mensen de kans te geven een of meer geldprijzen te winnen met de etalage-wedstrijd-actie, hebben de 29 deelnemende Boxtelse middenstanders met opzet besloten naast hun z.g. klok-actie een zo simpel mogelijke etalage-wedstrijd-actie op touw te zetten. De enige moeite, die iedere deelneemster of deelnemer zich zal moeten getroosten is, dat zij of hij de betreffende door een speciaal kenmerk aangeduide etalages goed zal moeten gaan bekijken.
Wat is n.l. het geval.
Iedereen, die wil mededingen naar voor deze actie beschikbaar gestelde geldprijzen, welke in waardebonnen zullen worden uitgekeerd en alleen bij een of meer van de deelnemende winkeliers kunnen worden besteed, zal de in die etalage geëtaleerde artikelen goed moeten bekijken, aangezien men daarna op papier moet zetten welke de hoogste en welke de laagste prijs is in die etalage.
U gaat dus, bij voorkeur met het gehele gezin de gekenmerkte etalages van de deelnemende winkeliers af en noteert dan op het oplossingsformulier het laagst geprijsde artikel: bijv. 9 cent en het hoogst geprijsde artikel: b.v. 18 gulden.
Het ingevulde forgmulier moet uiterlijk 25 November vóór 7 uur n.m. bij een der deelnemende winkeliers worden ingeleverd.
Deze actie, die — en dat is juist het aardige van deze actie — absoluut voor iedereen open staat, gaat in op Zaterdag 18 November a.s. om 9 uur v.m. en zal Zaterdag 25 November des avonds om 7 uur eindigen.

## Ter voorlichting

Het is een verheugend feit, dat 29 Middenstanders hun medewerking verlenen aan een groots opgezette St. Nicolaas-Actie.
Juist deze periode is hiervoor wel de meest geschikte, daar in deze tijd van steeds oplopende prijzen een actie van een dergelijk grote omvang van harte kan en zal worden toegejuicht.
Eenieder wordt door deze actie in de gelegenheid gesteld een deel zijner St. Nicolaas aankopen kosteloos te financieren.
Hoe is dit mogelijk zult U vragen?
Welnu, als Voorzitter van de R.K. Middenstandsver. valt mij de eer te beurt U in 't kort onze actie uiteen te zetten en tevens U allen aan te sporen zonder uitzondering hieraan mede te werken, daar er grote financiële voordelen aan verbonden zijn en U deze dus niet moogt missen.
Onze groots opgezette St. Nicolaas-actie begint a.s. Zaterdag v.m. 9 uur.
Deze is gesplitst in 2 verschillende actie's n.l.:
1e. Een etalage-actie;
2e. Een klokken-actie.
Wat behelst deze eerste actie?
Uit alle deelnemende etalages welke kenbaar zijn aan een grote raamaffiche, zoekt U de hoogste en laagste prijs uit de geëtaleerde artikelen. Er zijn in totaal 29 deelnemende etalages.
Op het aan U verstrekte formulier, dat in de Extra Editie van Brabants Centrum is ingevouwen, vult U de hoogste en laagste prijzen uit die etalages in en zendt het 25 November uiterlijk 7 uur n.m. bij een der deelnemende winkeliers in.
Verder behoeft U hiervoor niets te doen, dus geen aankopen of iets dergelijks zijn hiervoor nodig.
Hiervoor worden aan prijzen uitgeloofd ± 700 gulden, welke in waardebonnen worden uitgekeerd aan elke winnaar dezer actie.
Deze waardebonnen kunt U dan bij alle deelnemende winkeliers besteden tot en met 24 December e.k.
Welke zijn deze prijzen??

| | |
|---|---|
| 1e prijs | f 250,— |
| 2e prijs | f 150,— |
| 3e prijs | f 100,— |
| 4e prijs | f 75,— |
| 5e prijs | f 50,— |
| 6e prijs | f 25,— |
| 7e prijs | f 10,— |
| 8e t.e.m. 17e prijs | f 5,— |

De 2e actie is de klokbon-actie.
Gedurende de periode van 18 Nov. t.e.m. 5 Dec. geven alle deelnemende winkeliers bij aankoop van 1 gulden of veelvouden hiervan een klokbon of veelvouden hiervan.
Op iedere klokbon staat een tijd vermeld. Een wekker wordt dan 18 Nov. opgedraaid, ingepakt en verzegeld weggezet om op Zaterdag 25 Nov. v.m. weer uitgepakt te worden. De houders der klokbonnen waarop dezelfde tijd staat aangegeven als waarop de wekker is stil blijven staan, zijn winnaars van waardebonnen van 5 gulden, welke bij de deelnemende winkeliers bij uwe aankopen als betaling kunnen worden aangeboden.
De wekker wordt weer opgedraaid, verpakt en verzegeld voor de volgende serie met een andere kleur bon.
Dus U ziet, het zal inderdaad prijzen regenen in Boxtel, mits allen hun belang inzien om te kopen in Boxtel, want ook daar is op ieder gebied inderdaad alles te koop.
Ik hoop U voldoende te hebben ingelicht; doch mocht U nog iets niet erg duidelijk zijn, dan kunt U bij elke deelnemende winkelier informaties inwinnen.
Ik wens U allen zonder uitzondering veel geluk toe.
Ook de deelnemende winkeliers wens ik van harte een daverend succes toe en moge dan deze actie een aansporing zijn tot meerdere activiteiten en samenwerking, wat toch en voor Boxtel en voor de Middenstanders een voordeel zal zijn.

F. A. M. WITTEVEEN,
Voorzitter R.K.M.V.

**K.J.M.V. STERRIT.**

Ter gelegenheid van de winkelweken welke door de Boxtelse Middenstand zijn georganiseerd, heeft de R.K. Jonge Middenstand speciaal aan de jongeren gedacht. Er gaat iets gebeuren wat uniek is voor Boxtel, n.l. een oriëntatierit en wel op de fiets.
Jongeren, toont dat we de naam „Fietsend Nederland" waardig zijn door allemaal mee te doen aan deze rit.
Vele fraaie prijzen zullen ervoor ter beschikking worden gesteld die natuurlijk een speciale attractie aan deze rit verbinden.
Dus we doen mee.
De rit zal plaats hebben op Zaterdag 25 November des namiddags om half twee.
Iedere jongen of meisje vanaf 12 jaar kan zich tot en met 24 November voor deze rit opgeven bij: H. v. d. Sande, Stationstraat 69, Boxtel.
Deelnemerskosten 50 cent per persoon.

### Teleurstelling inzake St. Nicolaas-Actie

Zoals het publiek zal bemerken, is op het etalage-oplossings-formulier achter nummer 1 de naam van de deelnemende winkelier vervallen of doorgestreept. Slager F. Baayens-Clemens moest tot zijn teleurstelling vernemen, dat zijn organisatie hem deelneming niet kan toestaan.
Te laat werd hem hiervan mededeling gedaan, zodat hij van zijn kant tot z'n spijt de klanten noodgedwongen moet teleurstellen. RED.

## Hou van je eigen winkel!
## Hou van je eigen beroep!
## Hou van je eigen bedrijf!

De middenstand „geen 0 maar 'n 10" verjongd, verfrist door 'n triduum, met 'n vast Godsvertrouwen gesterkt, geladen met nieuwe energie, bewust van de rechten en plichten, van macht en mogelijkheden van 'n katholieke zaak of bedrijf treedt een nieuw tijdperk in. De Sint-Nicolaas-Actie wordt ingeluid; de klok-actie wordt ingezet, goed voorbereid en goed verzorgd.

Het is een goed, 'n aardig idee.

Het zal het kopend publiek zonder twijfel aan de eigen zaak in Boxtel binden. Te weinig, veel te weinig Middenstanders begrijpen de kansen die hier verborgen liggen.

Ze begrijpen te weinig de roeping van de middenstander, de roeping tot een grote zelfstandigheid en persoonlijkheid.

De zelfwerkzaamheid, de liefde voor 't eigen bedrijf, die vindingrijk maakt, ontbreekt nog al te vaak. Hou van je bedrijf, van je beroep, van je winkel.

De goede katholieke middenstander is zich bewust van zijn dienstbetoon aan het publiek, aan de mensen.

Daarvoor is soepelheid, aanpassingsvermogen voor nodig. Het middenstandsbedrijf, aan zijn roeping te kunnen beantwoorden, heeft nodig 'n grote liefde voor 't bedrijf, een sterke persoonlijkheid en tegelijk een fijne souplesse. Dan is het inderdaad een mooi bedrijf, een levensvullend werk.

Zie een jonge kerel die van de zitplaats van zijn wagen springt om een pak etenswaren binnen te sjouwen, die voor het huisgezin levensonderhoud en geluk betekent. 'n Bekwaam vakman die 'n paal beklimt om de electrische leiding te herstellen, die licht verschaft in de huiskamer. Een drogist die een pakje klaar maakt voor een oude dame en het haar toereikt met een gebaar van volkomen geruststelling. Een garagehouder die stil houdt voor een huis en een kreupele oude man over de stoep helpt.

Een wereld die draait door hulpbetoon, een wereld die afhangt van allerlei kleine attenties, dingen die niet veel om het lijf schijnen te hebben, doch feitelijk van het grootste belang zijn.

Hier ligt de kracht van de middenstand, zijn vertrouwenwekkend woord, zijn degelijke betrouwbaarheid, die niet opgemaakt is, niet louter aangeleerd maar voortkomt uit zijn eigen gave persoonlijkheid, kweekt een kring van klanten, die hem trouw blijft.

Mensen van Boxtel schenkt uw middenstanders dit vertrouwen, zij vervullen een taak, een belangrijke taak in ons maatschappelijk leven, dat door vreemden niet kan worden overgenomen in dezelfde sfeer.

Steunt deze Middenstands-actie.

Deze Klokken-actie, die U zelf voordelen luidt.

# DE KLOK-ACTIE.

Met deze klok-actie, die voor het welslagen enkel en alleen van de medewerking van het publiek afhankelijk is, kan iedereen, die voor minstens *f* 1,— koopt een waardebon van *f* 5,— verdienen. De bestede bedragen worden omlaag op hele guldens afgerond en zo dikwijls men voor *f* 1,— koopt, zoveel maal heeft men kans op een waardebon van *f* 5,—.
Deze actie, die geheel nieuw is en ontegenzeggelijk erg aantrekkelijk zal werken, is als klok-actie gedoopt, omdat met een klok zal worden aangegeven, wie de gelukkige winnaars van die actie zijn.
De gang van zaken bij deze actie is n.l. als volgt:
U koopt bij de deelnemende winkelier A een of meer artikelen ter gezamenlijke waarde van *f* 2,15 en U ontvangt dus 2 klok-actie-bonnen, die ieder een willekeurig tijdstip van de dag aangeven. Op die ene bon staat b.v. als tijdstip 4 uur 35 minuten en op de andere bon 6 uur 56 minuten. Bij de deelnemende winkelier B besteedt U een bedrag van *f* 6,33 en ontvangt ook daar van die bonnen en nu wel zes stuks, die ieder weer een willekeurig tijdstip van de dag aangeven. Wanneer U dus verschillende inkopen bij de deelnemende winkeliers gedaan heeft, bent U dus in het bezit gekomen van verschillende van die klok-actie-bonnen en U moet nu dus alleen nog maar het juiste tijdstip afwachten, waarop een verzegelde klok, die op het gemeentehuis in een safe zal worden bewaard, is stil gaan staan.
Bij deze actie, die evenals de etalagewedstrijd-actie op Zaterdag 18 November begint, doch tot 5 December, dus ruim twee weken zal duren, zal tweemaal en wel op Zaterdag 25 November èn op Dinsdag 5 December onder willekeurige getuigen worden vastgesteld, op welk tijdstip die klok is blijven stilstaan. De klok is natuurlijk eveneens onder getuigen Zaterdag 18 November en Vrijdag 24 November opgewonden en verzegeld in de safe op het gemeentehuis gezet.
Wij nemen nu b.v. aan, dat die klok is gaan stilstaan op 2 uur 35 minuten, dan heeft iedereen — en dat kunnen er velen zijn — die een of meer bonnen in bezit heeft welke dezelfde tijd aangeven, een waardebon van *f* 5,—, die bij de deelnemende winkeliers bij Uwe aankopen als betaling kan worden aangeboden.
Hoe meer de inwoners van Boxtel en omgeving in bedoeld tijdvak dus bij de deelnemende Boxtelse middenstanders kopen, hoe meer series van de klok-actie-bonnen door de winkeliers worden uitgegeven en hoe meer men dan kans loopt op iedere bestede gulden het vijfvoudige bedrag terug te ontvangen.


**In Schoenen en Lederwaren**

tonen wij U mooie en nuttige geschenken

**VOOR HEM!**

Zuiver wollen pantoffels met rubberzool 5,75
Leren portemonnaies grote maat, vanaf 3.35
Portefeuilles grote maat, vanaf 3,95
Leren actetassen 7,95, 9,95, 11,50, 22,95
Actetassen met zakken 14,95

**VOOR HAAR!**

Kameelharen pantoffels 4,35
Rood en blauw pantoffels met bont 4,75
Portemonnaies, vanaf 1,85
Luxe portemonnaies vanaf 3,65
Veritex reistassen 10,90
Leren reistassen, vanaf 16,50

**HEIJMANS, Breukelsestraat.**

Alles met aardige St. Nicolaas verpakking!

**St. Nicolaas koopt bij BOVENDEERT**

Hij duizelt bij het zien van de GEWELDIGE KEUZE.

**Pantoffels** in diverse prijzen als: 2,95, 4,50, 5,50, 7,95, 9,50, 12,75, enz.

**Schoenen**

**Sportartikelen**

b.v. Jongens voetbalschoenen vanaf 9,95

**Lederwaren**

voor iedere beurs en smaak een geschenk om van te watertanden.

**Een prachtsortering Sigaren en Sigaretten voor St. Nicolaas!**

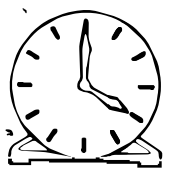

Pijpen, Aanstekers, Kokers en verders alles wat er op Rokers gebied nodig is.
Sigaretten in dozen van 50 stuks, ook Engelse Import.
Bij alle aankopen Klokbonnen.

**Sigarenmagazijn BERT VAN DEN BRAAK**
Baroniestraat 73 - Telefoon 450

**EXPRESSE**

Aangetekend schrijven van de De Sint.

Spanje, November 1950

Voor de vele prijswinnaars van mijn Sint Nicolaas-actie te Boxtel heb ik een bijzondere mededeling, n.l.

De gelukkigen raad ik aan zeker hun inkopen te gaan doen bij de

**Fa. van Geel-de Koning**

Hier kocht ik ook alreeds vele prachtige en nuttige geschenken voor de grote dag van 5 December.

DE SINT

**Fa. Fr. v. d. Brandt & Zn**

Stationstraat 51 — Boxtel

**Auto-verhuur, Stalling, Onderhoud, Benzine en Olie**

★ Een werkelijk goed horloge
★ Een mooie pendule
★ Een gezellige koekoekklok
★ Een prima wekker

Sint Nicolaas kiest ze bij voorkeur uit onze schitterende collectie.

Alle uurwerken met volle garantie.

*Fa A. v. Vlerken, Boxtel*

*Juwelier - Horloger* *Kruisstraat 10*

**Waar doe ik mijn St. Nicolaas inkopen?**

Onze ruim gesorteerde St. Nicolaastafel geeft U hierop het antwoord.
Kom ook eens kijken en doe Uw voordeel!
**Banketletters** vanaf f **1,75** tot f **2,75** per pond.
**Chocoladeletters en -Figuren** scherp concurrerend.
De modernste marsepain figuren uit zuiver amandelpers.
Speculaas met en zonder amandelen vanaf 45 ct. per half pond.
Taai-taai van echte bijenhoning 55 ct. p. half pond.
Ruime sortering luxe dozen bonbons en borstplaat.
Taarten, harten en hammen modern opgemaakt in alle prijzen.
Ook bij ons ontvangt U bij aankoop van f 1,- een klokbon. Voor U een dubbel voordeel.

**Banketbakkerij A. v. DUREN-SCHOLLEN**
Breukelsestraat 62 - Telef. 274
WEL BETER NIET DUURDER

**Dames en Heren Rokers**

Wij hebben de alleenverkoop van
**Balmoral**
**White Asch**
**Carl Uppman**
**en Paladijn**
en verder
alle bekende merken
**Tabak**
**Sigaren**
**Sigaretten**
Ook in luxe verpakking

**W. PRICK**
RECHTERSTRAAT 5

**fa L. v. d. VLIERT**

**BANKETLETTERS**
met zuiver Amandelspijs
Fijne Speculaas en Taai-Taai.
Dikke Amandelspeculaas
Chocolade Figuren en Borstplaat en Marsepain.
Alles eigen fabrikaat.
Zeer grote keuze
**CHOCOLADELETTERS**
Ruime sortering Bonbons, Chocolade en Borstplaat in luxe dozen.

Wij hebben een grote sortering

*Parfumeriën*
„4711" - Boldoot - Rodel
Avir - Paris.
Mooie dozen zeep met Eau de Cologne
Verders alles op het gebied van Parfumeriën.
**BERT VAN DEN BRAAK**
BARONIESTRAAT 73
TELEFOON 450
Bij alle aankopen Klokbonnen

STUK VOOR STUK NUTTIGE GESCHENKEN DIE ST. NICOLAAS GAARNE KOOPT ALS AANVULLING VOOR

**Uw salon**

'N WANDDOEK
'N TAPIJTJE
'N KARPET
'N TAFELKLEED
'N BOEKENKAST
'N TAFELTJE
'N MIMISTEL
'N FAUTEUILTJE
'N BLOEMTAFEL
'N SIERKUSSEN

**Uw huiskamer**

'N HAARDFAUTEUIL
'N LIGSTOEL
'N DIVAN
'N UITSCHUIFTAFEL
'N TAFELKLEED
'N DIVANKLEED
'N THEEMEUBEL
'N RADIOTAFEL
'N KARPET
'N DRESSOIR

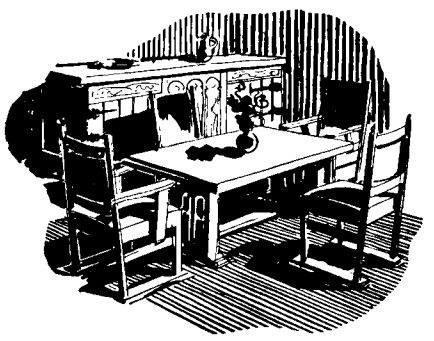

**Uw slaapkamer**

'N WOLLEN DEKEN
'N GESTIKTE DEKEN
'N MOLTON DEKEN

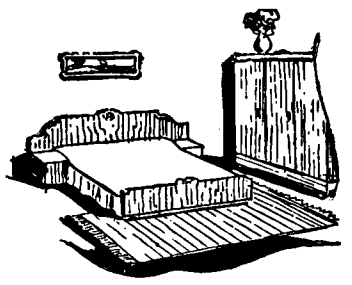

'N MATRAS
'N BEDSTEL
'N BEDDEK
'N WASKAST
'N NACHTKAST
'N SPREI
'N MATJE

**Uw kinderkamer**

'N LEDIKANTJE
'N COMMODE
'N BEDJE
'N MATJE
'N WOLLEN DEKENTJE
'N MOLTON DEKEN
'N ONDERLEGGER
'N KAPSTOKJE
'N KINDERSTOEL
'N BOX

**Uw gang**

'N KAPSTOK
'N PARAPLUIEBAK
'N RUIGE MAT
'N CORRIDORMAT
'N GANGLOPER
'N TRAPLOPER
'N TRAPROEDE
'N HAL MAT
'N HAL MEUBEL
'N KAPSTOKKLEED

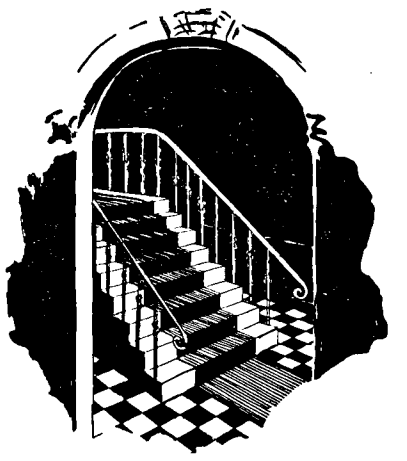

**SINT NICOLAAS ZEGT ALS IEDEREEN EERST NAAR....**

*F. J. Witteveen*
BOXTEL

**WONINGINRICHTING**
**DEELNEMER KLOK-ACTIE**

## JOH. THIJS-V. D. BRANDT

Denk aan de bonnen van de Klok-actie!!!

STATIONSTRAAT 38
BOXTEL. TEL. 583

Een coupon Wol of Zijde
s een ALTIJD gewaardeerd St. Nicolaas-cadeau.

Door tijdige inkoop brengen wij nog kwaliteit en in moderne kleuren

Mantel- en Japonstoffen
aan oude prijzen.

Zie in onze etalages het bij uitstek geschikte St. Nicolaas-cadeau.

**Shawls, Hoofddoeken in zijden en wol, Nappa-leder Handschoenen, Kragen, Ceintuurs, Nylon Kousen en Zakdoeken.**

In onze afdeling

Dameshoeden
brengen wij steeds nieuwe modellen in zeer lage prijzen.

Steeds voorradig 'n GROTE COLLECTIE
Fanny-Hats à f 6.30

**JOH. THIJS-V. D. BRANDT**
**DE ZAAK WAAR U SLAAGT**



## Prima Kwaliteit Gereedschappen
**voor eenieder**

★ **Figuurzaaggereedschap, Kleinijzerwaren**
★ **Wasmachines, Wringers, Teilen, enz. enz.**
Ziet onze etalages.

Allemaal nuttige St. Nicolaas geschenken.

**W. H. v. d. WETERING**
**Stationstraat 26 - Boxtel**



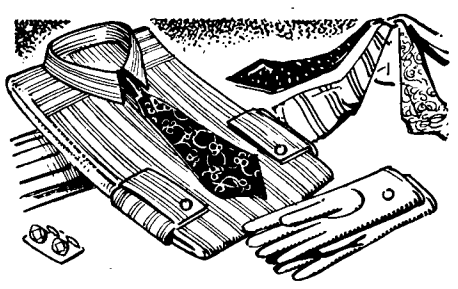

Nuttige geschenken voor
*ST. NICOLAAS*

- **Herenhoeden**
- **Petten**
- **Overhemden**
- **Zelfbinders**
- **Nappa handschoenen**
- **Sjaals**
- **Slipovers enz.**

Wij zijn het speciale adres voor Heren-Modes en zijn daarom ruim gesorteerd.

**H. v. Eyck-de Louw**
KRUISSTRAAT 1 BOXTEL



*De mooiste geschenken*

uit binnen- en buitenland vindt U bijeen in onze schitterende

**Sint Nicolaas-collectie**

Onze étalages geven U een idée van de zeer grote keuze.
En verrassend zijn de voordelige prijzen!

*Fa A. v. Vlerken, Boxtel*
*Juwelier - Horloger* *Kruisstraat 10*



# Vol verwachting

## Voor nuttige geschenken

### Een keuze voor HAAR

| | |
|---|---|
| Heerlijk warme hoofddoeken, zuiver wol, in 20 verschillende kleuren | ƒ 2,75 |
| Wollen dameshandschoenen met ingebreide Noorse patronen | ƒ 4,90 |
| Zeer decoratieve W. hoofddoeken, aparte dessins, 'n pracht cadeau | ƒ 9,75 |
| Nappa dameshandschoenen in alle mode kleuren | ƒ 11,50 |
| Dames-zakdoekjes in een grote collectie, ook in feest-verpakking | ƒ 0,55 |
| Dames-truitje in de mooiste effen mode-tinten, zuiver wol | ƒ 12,95 |
| Pracht Twinset, de grote mode, truitje en jasje, iets aparts | ƒ 26,90 |
| Dames-jasjes (gebreid) mooier cadeau niet denkbaar | ƒ 19,50 |

HIER VERRAST GIJ IEDERE VROUW MEE.

| | |
|---|---|
| Pracht links geweven dameskous | ƒ 3,25 |
| NYLON-kousen, extra fijn | ƒ 7,50 |
| NYLON fantasie weefsel, chique | ƒ 10,50 |

Glunderende gezichten met:

| | |
|---|---|
| Pracht ontbijtlaken gr. m. | ƒ 5,90 |
| Ontbijtlaken 140 x 140 ingeweven rand | ƒ 7,50 |
| Ontbijtlaken 140 x 190 iets speciaals | ƒ 10,50 |
| Damast tafellaken 150 x 210 pr. kwal. | ƒ 10,90 |

**Overtuigt U zelf.**
**DE HELE KRANT**
**is nog te klein om al onze artikelen te vermelden.**

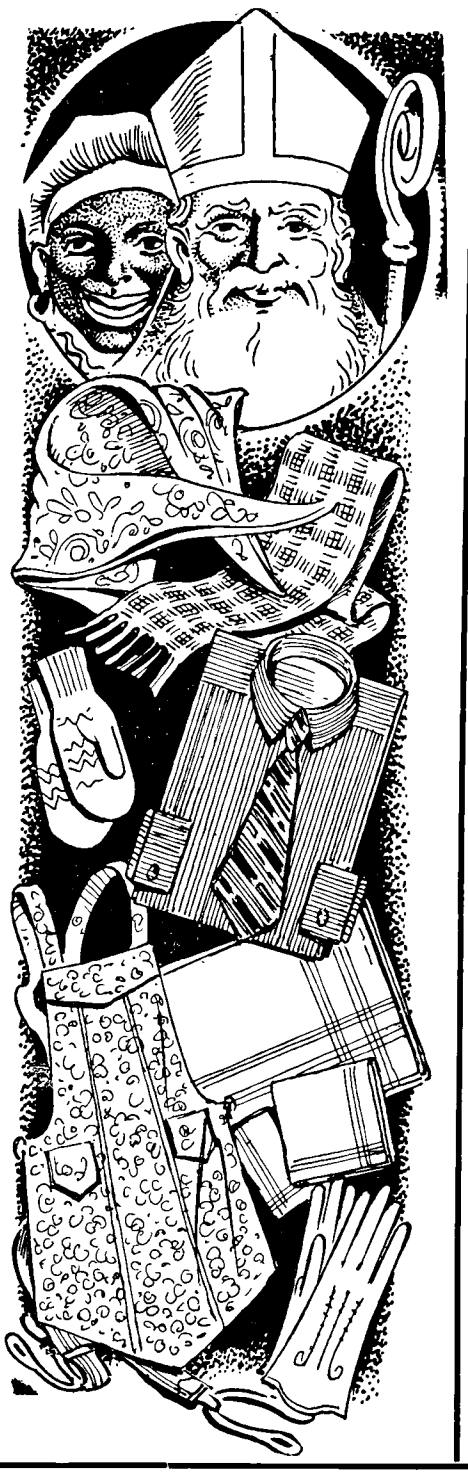

# klopt ons hart

## Voor nuttige geschenken

### Een keuze voor HEM

| | |
|---|---|
| Pracht zijden zelfbinder in tientallen dessins | ƒ 2,25 |
| Aparte zelfbinder een echt St. Nicolaas-cadeau | ƒ 3,50 |
| Heerlijk warme Sjaal merk Reynard in 40 dessins | ƒ 4,95 |
| Kamgaren sjaals, pracht tinten | ƒ 6,50 |
| Prima wollen Herenhandschoenen in effen grijs en bruin | ƒ 4,90 |
| Glace Herenhandschoenen in diverse modetinten | ƒ 8,90 |
| Overhemd in effen tinten met vaste boord, prima poplin | ƒ 9,25 |
| Overhemd in fantasie en effen met 2 TRUBINIJS-boorden | ƒ 14,75 |
| Heren-slipover, zuiver wol in grijs, marine en Bordeau | ƒ 12,65 |
| Heren-slipovers met lange mouw zeer fijne kwaliteit | ƒ 19,90 |
| Heren-bretelles, sterke kwaliteit | ƒ 1,85 |
| Brandweer-bretelles, extra sterk | ƒ 2,25 |
| Sportriemen in grote verscheidenheid | ƒ 3,25 |
| Sokophouders, alle soorten | ƒ 1,45 |
| Dasspelden, leuke modellen | ƒ 0,75 |
| Wollen anklets, zeer modern | ƒ 2,65 |
| Fantasie-sokken, fijne kwal. | ƒ 2,45 |
| Heren-zakdoeken, alle prijzen vanaf | ƒ 0,65 |
| Luxe Heren-zakdoek, zeer fijn | ƒ 0,98 |
| Pochets in diverse soorten | ƒ 0,98 |

**Al onze goederen worden in speciaal ST. NICOLAAS-PAPIEREN verpakt.**

### Voor de JONGEREN

| | |
|---|---|
| Kinderzakdoekjes, aardige dessins | ƒ 0,24 |
| Kinderhandschoenen, zuiver wol | ƒ 2,95 |
| De echte Astrakan jongenshandschoenen | ƒ 5,90 |
| Trainingspakjes, alle maten vanaf | ƒ 7,90 |
| 3/4 Kousjes zuiver wol, maat 3 | ƒ 2,60 |
| Corderoij jongens plusfours, alle maten in grijs, blauw en bruin, maat 10 jaar | ƒ 19,– |
| Wollen blouses, merk Tweka | ƒ 8,50 |
| Fant. kinderpyama's, zeer apart, vanaf | ƒ 7,95 |
| Wollen sportkousen, blokdessin, maat 6 | ƒ 4,10 |
| Jongens sportriem | ƒ 1,95 |
| Kinder zelfbinder, leuke dessins | ƒ 1,50 |
| Lederen kindertuigjes, zeer practisch | ƒ 3,95 |
| Wollen meisjesjurkjes, leeftijd 4 jaar | ƒ 13,15 |
| Kinderschortjes, aardige dessins | ƒ 3,75 |

**Komt onze speciale étalages eens bekijken, onze sortering is niet te evenaren**

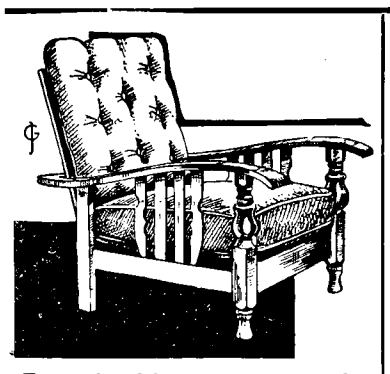

**Een dankbaar geschenk.**
**FAUTEUILS**
**24,50, 29,75, 35,–, 49,–**
**KUSSENS**
**15,90, 19,75, 27,50, 35,–**

### Voor ALLEMAAL

| | |
|---|---|
| HANDWEEF TAFELKLEDEN in prachtige dessins | 19,35, 12,95, 9,75, 7,45 |
| PLUCHE TAFELKLEDEN in grote verscheidenheid | 57,50, 36,–, 24,50, 16,75 |
| KAPSTOKKLEDEN | 34,50, 14,25, 3,98 |
| DIVANKLEDEN | 85,–, 39,75, 24,– |
| SPREIEN | 25,95, 22,50, 16,95 |
| WOLLEN PLAIDS | 22,50 |
| THEEMEUBELS, in eiken en o. f. | 69,–, 49,– |
| VERCHROOMDE RADIOTAFELS | 25,75 |
| LOSSE HAARDFAUTEUILTJES | 39,75 |
| NAAIBOXEN | 27,50 |
| DIVANS | 67,50, 49,– |
| KINDERBOXEN | 34,50, 16,50 |
| KINDERSTOELEN | 29,75, 24,75 |
| HOBBELZWAANTJES | 14,25 |

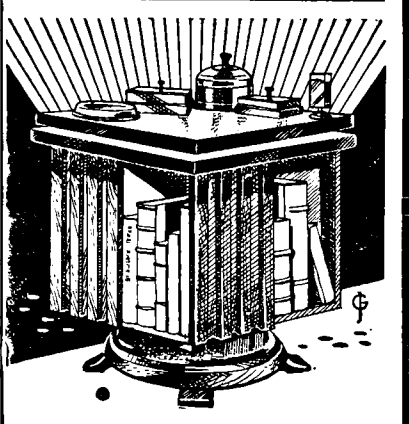

**Speciale aanbieding 39,50**
**Met 5-delig rookstel 52,50**

**Steeds een grotere collectie en aangepaste prijzen**

# In den Ooievaar


## Wat iedereen weten moet.

Nu St. Nicolaas met zijn talrijke knechts weer in het land is, de kinderen hun neusjes tegen de ruiten van de speelgoedetalage's drukken en dan hun ouders vertellen, wat zij de Heilige Man allemaal vragen, en 's avonds hun schoentje bij de schoorsteen gaan zetten in de hoop, dat de wensen van hun kinderhartje vervuld zullen worden, en de ouderen onder ons reeds druk aan het zoeken zijn, wat zij hun vader en moeder en elkaar op surprise-avond zo al zullen geven, nu wordt het tijd, dat wij ons eens goed realiseren, wat de in Boxtel ontketende St. Nicolaas-actie voor de inwoners van Boxtel en omgeving wel betekent.

Zoals U inmiddels al wel gehoord of gelezen zult hebben, hebben onlangs een aantal Boxtelse middenstanders de koppen eens bij elkaar gestoken om eens te bespreken, of zij 't Boxtelse publiek in deze gezellige St. Nicolaastijd niet iets bijzonders kunnen brengen

Er kwamen natuurlijk verschillende meningen en ideeën ter tafel, welke zich culmineerden in één grote St. Nicolaas-actie, bestaande ten eerste uit een etalage-wedstrijd-actie, die van 18 tot en met 25 November a.s. gehouden wordt en ten tweede uit een z.g. klok-actie, die zal duren van 18 November tot surpriseavond.

Elders in deze speciale editie, zult U kunnen lezen, hoe iedereen — ten eigen bate — aan het welslagen van deze twee acties kan medewerken, met de kans ook een of meer geldprijzen te bemachtigen.

Beide acties zijn in ieder geval zo opgezet, dat iedereen met succes kan mededingen naar de voor iedere actie beschikbaar gestelde geldprijzen (daar zijn alles bij elkaar tussen haakjes enkele duizenden guldens meegemoeid) en wel zo, dat jong en oud evenveel kans lopen een van de vele geldprijzen te winnen.

Om hier even op die acties vooruit te lopen, met die etalage-wedstrijd-actie, waaraan absoluut iedereen vanaf de schoolgaande jeugd tot de meest bejaarden onder ons zonder enige verplichting deelnemen, is een geldwaarde van totaal ongeveer zeven honderd gulden gemoeid (de eerste prijs van ƒ 250,—, dan een prijs van ƒ 150,—, ƒ 100,— enz. aflopend tot prijzen van ƒ 5,—), terwijl men als deelneemster of deelnemer van de z.g. klok-actie kans heeft bij het kopen van een artikel ter waarde van ƒ 1,— een waardebon van ƒ 5,— kan winnen.

Vooral dit laatste klinkt U, geachte lezer, misschien wel wat vreemd in de oren, doch de betreffende Boxtelse middenstanders, die met deze groots opgezette St. Nicolaas-actie meedoen, zullen op een van de ruiten van hun etalage een deelnemers-affiche aanbrengen, en U laten zien, dat het hun ernst is om het publiek speciaal in deze St. Nicolaas-tijd datgene te brengen, wat het publiek van hen vraagt in alle mogelijke kwaliteiten, variëteiten en prijzen.


**Fa Th. W. van Dongen**
**Rechterstraat 58 - Boxtel**

Het van ouds bekende adres voor alle soorten

- ★ **huishoudelijke artikelen**
- ★ **ijzerwaren en**
- ★ **speelgoederen**

★ **Ziet onze speciale etalages voor het komende St. Nicolaasfeest**



**Van der Weide**
*DOOR KWALITEIT BEKEND*

**Het betere adres** voor alle soorten **schoenwerk**

Zeer grote keuze
Scherp concurrerende prijzen
**Stationstraat 24 ✶ Ziet onze etalage**



*SINT NICOLAAS*

koopt dit jaar zijn GESCHENKEN ook in Breukelen

voor

- **Heren Overhemden**
- **Zelfbinders en Knopdassen**
- **Sjaals**

als mede

- **Pullovers**
- **Slipovers**
- **Dames- en Herenvesten**
- **Heren- en Jongensjassen**

gaat hij naar

**Fa Wed. P. Spierings**
Breukelsestraat 88 - BOXTEL

SINT NICOLAAS 1950

**WIJ HEBBEN NUTTIGE EN PRACTISCHE ST. NICOLAAS-CADEAUX**

**zowel voor Vader en Moeder als voor Zoon en Dochter**

**GOOSSENS** Opgericht 1880 BOXTEL - Tel. 367

IJzerwaren - Huishoudelijke artikelen

ZIET ONZE ETALAGE

# De kaarten op tafel.

U bent natuurlijk, even goed als wij, wel eens naar de stad getrokken, toen moeder de vrouw of haar dochter een mantel of japon, vader of zoon een pak of jas nodig hadden, een van de kinderen onderhand hun Communie deed of jarig was, enfin, toen U iets voor Uw gezinsleden of het huishouden nodig had, waarvan U dacht, dat U daarvoor beter ergens anders dan juist in Boxtel zou kunnen slagen.

En laten we eerlijk zijn, U meende geslaagd te zijn, totdat U, toevallig, de volgende dag ook in Boxtel datzelfde artikel zag liggen tegen dezelfde prijs, misschien zelfs lager. De koop in de grote stad viel U dus gruwelijk tegen. De moeiten, alsmede de extra kosten van trein of bus plus een kop koffie of thee met wat zoets en niet te vergeten het wachten op trein of bus in soms de meest ongunstige weersomstandigheden, laten wij hier maar buiten beschouwing. Zeker, daar was U dan ook voor uit, doch zonder het eigenlijk te willen verhoogde een en ander de prijs van wat U daar kocht.

De tijden zijn inmiddels — om het op zijn zachtst uit te drukken — wel een „beetje" veranderd. Als U b.v. alleen al eens ziet, hoe de Boxtelse winkeliers in welke branche ook, zich de laatste jaren hebben aangepast en zowel het in- als het uitwendige van hun zaak een zodanig aanzien hebben gegeven, dat vele van die zaken van hier lang niet voor die van de stad behoeven onder te doen, dan vraagt een buitenstaander zich terecht wel eens af, waarom wij Boxtelaren eigenlijk nog wel naar de stad trekken bij bijzondere gelegenheden, waarvan wij U b.v. de huidige St. Nicolaastijd hier even willen noemen.

Het is zelfs zo — en dat kunnen zij, die geregeld op pad zijn en/of elders hun werkkring hebben, U het beste bevestigen — dat men zich in grotere plaatsen dan Boxtel soms verwondert, over wat men in Boxtel op velerlei gebied te koop heeft.

En heeft U wel eens nagedacht, waarom men soms in de stad in een bepaalde winkel over een grotere, meer uitgebreide collecties beschikt, dan hier in Boxtel. Omdat die stadse winkelier meer kan omzetten, zijn voorraden geregelder kan aanvullen en dus ook steeds het nieuwste snufje kan brengen.

Nu kan bij nader inzien, volgens ons — en hiermede bedoelen wij niet de winkeliers, doch het publiek — een Boxtelse winkelier dat even goed als zijn stadse collega, mits hij maar voldoende afnemers voor zijn artikel heeft. Dat te bereiken heeft de Boxtelse winkelier dus niet zo zeer in zijn eigen hand, als wel zijn klanten, die door geregeld bij de Boxtelse winkeliers te kopen er dan vanzelf voor zorgen, dat deze Boxtelse winkeliers hun voorraden minstens even goed als hun stadse collega's steeds met het beste en het nieuwste aanvullen en dan tegelijkertijd beter kunnen voldoen, aan wat de klant van hem vraagt.

En als Uw winkelier een bepaald artikel soms niet mocht hebben, waarom attendeert U hem daar niet eens meer op, want juist op die manier leert de winkelier de behoeften van zijn klanten het beste kennen.

Wij zouden zo kunnen doorgaan en nog verschillende andere punten aangeven, die èn U zelf èn een welvarende Boxtelse middenstand dus een welvarende gemeente als Boxtel ten goede komen.

# Winkelen in Rusland.

## Ondoelmatige verdeling sticht verwarring!

**In het warenhuis van Novo-Likeyewko, komen vele arbeiders, werkzaam op een collectieve boerderij van Kirow, regelmatig hun inkopen doen. Meestal echter keren zij weer onverrichter zake huiswaarts. Zelfs de Russische pers schrijft heel openlijk hierover.**

Deze dialoog is aan een reportage in het Russische blad „Prawda" ontleend:

„Hebt U worstjes?" vraagt een klant.

„Neen, geen worstjes, maar er zijn paddestoelen."

„Ik wil geen paddestoelen, die kan ik zelf plukken."

„Hebt U chocolade?"

„Neen, die is er niet. Maar we hebben een nieuwe voorraad medicijnen ontvangen, als U iets nodig hebt."

„Ik ben niet ziek. Maar kan ik schoenveters of schoensmeer krijgen?"

„Neen."

„Dan wil ik eens bij overjassen kijken."

„Hebt U maat 50?"

„Neen".

„Dan kan ik U niet helpen, we hebben alleen maar maat 50".

Dan gaat de klant er meestal wanhopig vandoor. Het merkwaardige aan deze toestand is, dat overal in de Sowjet-Unie deze dingen voorkomen. In dit bijzondere geval willen wij niet nalaten te vermelden, dat in de dichtstbijgelegen stad Gorki, die slechts 45 kilometer van Novo-Likeyewko is verwijderd, het staats-warenhuis een overvloed van de door de klant gevraagde artikelen had, maar het schijnt, dat niemand in staat is er voor te zorgen, dat de verschillende goederen over die districten worden verdeeld, waar ze het meest nodig zijn. De verbruiker staat hier volmaakt machteloos tegenover, want de staat heeft nu eenmaal het monopolie wat betreft productie, distributie en verkoop. Dat monopolie zou op zichzelf niet zo erg zijn, ware het niet, dat het op hoogst inefficiente wijze wordt beheerd. Het humoristische weekblad „Krokodil" heeft een speciaal hoekje voor klachten van de lezers over ondeugdzame artikelen, die ze kochten en gewoonlijk wordt de naam van de fabriek, waar deze dingen werden gemaakt, erbij vermeld. Toch zoekt men tevergeefs naar critiek op het fundamentele beleid van de Sowjet-economie.

* * *

Behalve voor de leden van de bevoorrechte klasse — zoals bijvoorbeeld prominente leden van de communistische partij, die de goederen direct van de groothandel kopen, waardoor ze de eerste keus hebben en bovendien sterk gereduceerde prijzen betalen voor de weinige kwaliteitsgoederen die er worden gemaakt, is het voor de meeste mensen zeer moeilijk om niet te zeggen, haast onmogelijk, zich enigszins behoorlijk te kleden. De goederen zijn duur, ze zijn van slechte kwaliteit en slijten gauw, ze zijn lelijk en er is een onvoldoende keuze van maten, modellen en kleuren; seizoensgoederen zijn gewoonlijk niet te vinden. Bovendien kan de gemiddelde Rus niet zeer vaak kleren kopen. Een wollen japon van slechte kwaliteit kost 500 roebels, een wollen pullover van 63 tot 78, schoenen kosten tussen de 450 en 580 roebels en een hoed 60. Voor een herenwinterjas moet men tussen de 1.200 en 1.500 roebels betalen en voor een hemd 86 tot 114. Herenschoenen komen gauw op 500 roebels.

Een doorsnee familie, bestaande uit een werker en drie gezinsleden. heeft een inkomen van ongeveer 730 roebels per maand. Voor voedsel wordt minstens 500 roebel in de maand uitgegeven. Wanneer de belasting van dit inkomen is afgetrokken, houdt het gezin nog een 70 roebels per maand over voor kleding, voor de tram, voor medicijnen en huishoudelijke benodigdheden. Zelfs wanneer men er door de ongelooflijkste ontzeggingen toe zou kunnen komen, per maand 20 roebels te sparen, dan zou het toch nog 16 maanden duren voor men een heren winterjas kan kopen. De slechte kwaliteit en de hoge prijzen van Russisch schoenwerk bezorgen de Russische huisvrouw ook heel wat hoofdbrekens. De strenge Russische winter maakt nu eenmaal, dat men goed geschoeid moet zijn. Maar de werkelijke goede schoenen, die slechts in beperkte mate worden geproduceerd, vinden hun weg naar de bevoorrechte partij-ambtenaren. De gewone Rus moet maar zien, hoe hij het met de veel mindere kwaliteit stelt, die in de warenhuizen te koop is. Zo schreef een wanhopige moeder aan de „Prawda", dat ze voor haar dochter een paar schoenen met rubber zolen had gekocht, die na vier dagen reeds loslieten. Zij klaagde bij de winkel, kreeg na veel moeite een ander paar — en die schoenen hielden het niet langer dan drie dagen uit. Beide paren kwamen uit de Kapranow-fabriek, die geacht wordt een der beste Russische schoenenfabrieken te zijn.....

Met de kleding gaat het al niet veel beter. Kunstzijden hemden vallen al na een paar dagen uiteen, en de „Krokodil" bracht onlangs een spotprent van een winkelbediende die wanhopig zei: „Nu heb ik de hele dag geen enkele klant gehad, die de maat van onze costumes heeft....."

Russische lederwaren en textielgoederen worden bovendien zo slecht geverfd, dat de klanten beducht zijn voor het kopen van gekleurde producten. De fabrikanten schijnen het voldoende te vinden dat het artikel een kleurtje heeft op het moment, dat het wordt verkocht. Wat daarna gebeurt is niet hun zaak. „Krokodil" vertelt van een meisje, dat een gekleurde hoofddoek had gekocht en na een regenbui tot de ontdekking kwam, dat de hoofddoek wit geworden en haar haar plotseling blauw gekleurd was! De regenjassen van de Clara Tsetkin-fabriek in Moskou zullen bij de eerste keer, dat ze nat worden gegarandeerd vlekken op Uw kleding achterlaten.

* * *

De industrie is zo druk bezig de productie op te voeren, dat er geen tijd meer overblijft zich met kleinigheden zoals kwaliteit of de behoefte van de verbruiker bezig te houden. Twintig jaar geleden, toen het Sowjet-regime al 12 jaar bestond, schreef Stalin eens: „Het is hoog tijd, dat we er ons rekenschap van geven, dat in de laatste instantie goederen worden geproduceerd ter wille van het verbruik en niet van de productie."

Maar de voorzitter van het begrotingscomité van de Opperste Sowjet verklaarde onlangs, dat de toestand thans, twintig jaar later, nog even slecht is. Hetgeen geen prettig vooruitzicht voor de „gewone man" in Rusland is, die blakbaar niet al te spoedig op een verbetering van deze stand van zaken zal kunnen rekenen.

**Een nuttig en degelijk geschenk**

is altijd welkom zegt St. Nicolaas

Hij denkt na en kiest

**'n Stofzuiger**
**'n Strijkijzer**
**'n Philishave**
**Scheerapparaat**
**'n Straalkachel**
**'n Lampekap**
**'n Kroonlamp**
**'n Schemerlampje**
**'n Wasmachine of wringer**

**Electro Technisch Bureau**
**W. v. DONGEN**
van Leeuwenstraat 11 en 5
**Alles op electrisch gebied.**

**Uit voorraad**
te leveren
**RIJWIELEN**
GAZELLE
GERMAAN
FONGERS
LOCOMOTIEF
SPARTA
Ook SPORT-RIJWIELEN
VAN DELFT's Kinder- en Wandelwagens
Emaille
MIELE WASMACHINES
ELECTRO BEZEM
en
EFA STOFZUIGERS
„Permanent"
HAARDEN en HAARDKACHELS
BERINI HULPMOTOREN voor Rijwielen
Deze passen op ieder Rijwiel
**W. Spoormakers**
**Stationstraat 6**

WIJ HEBBEN EEN RUIME SORTERING IN:

**Nuttige St. Nicolaas-Geschenken**

en U krijgt bovendien gedurende de St. Nicolaasverkoop van 18 November t.e.m. 5 December bij aankoop van elke gulden een

**KLOKBON**

Want ook wij doen mee aan de grote St. Nicolaas-actie van de Boxtelse Middenstand.

EEN GREEP UIT ONZE

**ENORME SORTERING**

IN AL ONZE AFDELINGEN.

| | | | | | |
|---|---|---|---|---|---|
| Overhemden, vaste boord | vanaf | 7,50 | Prima baddoeken | vanaf | 1,85 |
| Overhemden, 2 boorden | vanaf | 8,50 | Fantasieschortjes | vanaf | 2,65 |
| Sjaals, zuiver wol | vanaf | 4,50 | Jasschorten, met knopen korte mouwen | vanaf | 9,75 |
| Wollen heren handschoenen | vanaf | 4,90 | Jasschorten met ritssluiting korte mouwen | vanaf | 12,95 |
| Heren glacé's, gevoerd | vanaf | 15,75 | Breiwol, Phildar, 100 gr. | vanaf | 2,75 |
| Zelfbinders | vanaf | 0,98 | Babyschortjes, batist | vanaf | 4,35 |
| Zakdoeken | vanaf | 0,55 | Dameszakdoekjes | vanaf | 0,40 |
| Bretels | vanaf | 0,98 | Damessjaals, wol | vanaf | 3,90 |
| Wollen sokken | vanaf | 2,40 | Hoofddoeken | vanaf | 4,95 |
| Anklets | vanaf | 2,20 | Wollen wanten | vanaf | 4,90 |
| Jongensblousen, Delana | vanaf | 7,80 | Wollen handschoenen | vanaf | 4,85 |
| Jongensblousen, Delana korte mouw | vanaf | 4,25 | Wollen kinderwanten | vanaf | 2,95 |
| Wollen bretelbroekjes, Delana | vanaf | 3,15 | Dames glacé's, ongevoerd | vanaf | 12,50 |
| Wollen Kindertruitjes, Delana | vanaf | 5,25 | Dames glacé's, gevoerd | vanaf | 14,50 |
| Wollen slip-overs | vanaf | 12,15 | Dameskousen, rechts | vanaf | 1,15 |
| Wollen herentruien | vanaf | 24,75 | Dameskousen, links | vanaf | 2,45 |
| Damespullovers | vanaf | 15,75 | Nylons | vanaf | 6,50 |
| Damesvesten | vanaf | 32,50 | Kristal nylons | vanaf | 10,50 |
| | | | Kristal netnylons | vanaf | 12,50 |

en nog vele honderden andere nuttige geschenken.

ZIET A.S. MAANDAGAVOND 20 NOVEMBER ONZE SPECIALE ST. NICOLAAS ETALAGE'S

**F. J. WITTEVEEN** BOXTEL
AFD. MANUFACTUREN EN CONFECTIE

Wegens onze verbouwing zijn wij eerst MAANDAGAVOND 20 NOVEMBER klaar met onze

ST. NICOLAAS-ACTIE
WEDSTRIJD-ETALAGE HOOGSTE EN LAAGSTE PRIJS.

**F. J. WITTEVEEN - BOXTEL**
AFD. MANUFACTUREN

NEEMT HIER GOEDE NOTA VAN!

VOOR EEN FIJNE
**Boterletter of taart**
of gebakjes
of chocolade bollen
of chocolade en
marsepijn figuren
**Banketbakkerij „NOVA"**
W. B. VAN GRIENSVEN - BOXTEL
STATIONSTRAAT 78 - TELEFOON 434

Voor nuttige
**ST. NICOLAAS GESCHENKEN**
naar
**Boekhandel TIELEN**
STATIONSTRAAT - BOXTEL

*U vindt bij ons honderden artikelen in alle mogelijke prijzen, die allen, stuk voor stuk, een verrassing zijn voor kinderen, zomede een rijke sortering cadeaux voor volwassenen.*

★ *Speciaal brengen wij onder Uw aandacht onze collectie* **Vulpennen, Vulpotloden en Ballpennen** *in alle bekende merken.*

*Door tijdige aankopen zijn onze prijzen nog zeer laag gesteld kunnen worden.*

Wij zijn deelnemer aan de St. Nicolaasactie van de R.K. Middenstand en verstrekken ook de klokbriefjes. Deze kunnen echter niet gegeven worden op aankopen van boeken.

Voorziet U tijdig van een mooi en practisch
**St. Nicolaas Geschenk**
Wij hebben ruime keuze in
Schoenen
Pantoffels
Rubberlaarzen
Sportartikelen enz.

Beziet niet alleen onze 3 etalage's, doch komt U ook eens even binnen kijken
Wij doen ook mee aan de z.g. Klokken actie

**J. A. GEMEN Schoen- en Sporthandel**
STATIONSTRAAT 14 - BOXTEL - TEL. 296

**Blijvende St. Nicolaas-cadeaux**
voor elke beurs
'n Horloge, klok, wekker, keukenklokje of lux wekkertje.
Zwitsers fabrikaat, alles met garantie.
**Pendules met bimbamslag vanaf f 50.-**
**Onze sortering in gouden, zilveren, doublé, pleet sieraden is zeer groot.**
**F. P. v. LANGEN, Stationstr. 62**
HORLOGER - JUWELIER - OPTICIËN
ZIET ETALAGE! Tel. 584

*KANTOORBOEKHANDEL*
**C. P. van Griensven**
Rechterstraat 10, Boxtel - Tel. 485
**ENORME SORTERING VULPENNEN**
en....
Wij doen ook mee met de Klok-Actie

6e JAARGANG No. 313 24 NOVEMBER 1950

# Brabant's Centrum

Redactie en Administratie
MOLENSTRAAT 19
TELEF. 513 — GIRO 277703

VOORHEEN BOXTELSCHE COURANT

Advertentieprijs: 10 ct. p. kol. m.m.
Bij contract speciale tarieven.
Kleine advertentiën 6 ct. per woord.

KATHOLIEK WEEKBLAD VOOR BOXTEL EN OMGEVING

## HET RECHT MET LIEFDE TOEGEPAST!

### 'N WOORD OVER ONZE KATHOLIEKE SOCIALE BEGINSELEN

De liberale tijd van 50 tot 75 jaren terug, bekommerde zich niet om het welzijn van de medemens en evenmin om het algemeen welzijn. De liberalen waren voor een volkomen vrijheid, zonder gezag, zonder beperking, zonder ordening: ieder moest maar zorgen voor zichzelf: de knapsten, de ondernemendsten, de energieksten konden zich opwerken zonder te letten op de behoeften en noden van de minder bedeelden, welke langzaam ten onder gingen omdat ze onbeschermd en dus weerloos waren. Wat geeft dat, zeiden de liberalen, ieder zorgt voor zichzelf, spelen zij het niet klaar om op te stijgen, dan is dat hun eigen schuld!
Dit stelsel, deze levensbeschouwing is de schuld geweest van twee andere stelsels die uit tegenweer, uit zelfverdediging ontstonden: het socialisme en daarna het scherpere, meer vijandige communisme. Het socialisme wilde aan de machtige bezitters alles ontnemen en de gemeenschap in zijn geheel eigenaar maken van alles. Het communisme ging nog verder en wilde afschaffing van alle recht en van alle grondslagen van het recht. Omdat zij in de godsdienst, in de opvoeding, in de staatsmacht de steunpilaren zagen van de rechtsorde, eisten zij: geen godsdienst, geen moraal, geen nationaliteit, geen gezin, geen huwelijk. Het is duidelijk dat zowel het een als het ander tot een chaos voert: het liberalisme heeft dit gedaan in de vorige eeuw voor dat de encycliek Rerum Novarum aan de wereld de ogen opende voor de wantoestanden. Het communisme brengt nog steeds chaos waar het verschijnt.

En waarom voeren beiden tot een chaos? Omdat bij de liberalen het hele leven beheerst werd door het grofste egoïsme, de zelfzucht, de hebzucht van bepaalde personen en groepen. Omdat het communisme voert tot totale bandeloosheid, rechteloosheid en onderdrukking van allen door de toevallige groep die de macht bezit en zonder enige rechtszekerheid zijn wil oplegt aan de massa.
Wij, van onze christelijke levensbeschouwing uit, stellen daar tegenover: dat het leven niet mag beheerst worden door egoïsme, ook niet door bandeloosheid of willekeurige machtsposities, maar door de vaste rechtsregels welke hun oorsprong vinden in de natuurwet en dat bijgevolg alle gedragingen in het sociale leven, zowel van de overheid als van de onderdanen, moeten gericht worden door de rechtvaardigheid de naastenliefde, de billijkheid en een zekere mate van onthechting. Deze leidende beginselen noemen wij de sociale deugden.

De rechtvaardigheid eist: „ieder het zijne te geven", stelt ons dus in het gelijk als we ons eigen recht zoeken, maar eist van ons evenzeer de erkenning van de rechten van anderen. Dit moet alle verhoudingen in het maatschappelijk leven beheersen: zowel de verhoudingen tussen staat en burger als tussen de burgers onder elkaar.
De overheid die te waken heeft over het welzijn van het hele volk en ieder afzonderlijk, kan dus van allen eisen, naar vermogen bij te dragen tot algemeen welzijn, maar zij gaat te ver als zij de lasten niet rechtvaardig verdeelt, bepaalde personen of groepen naar believen bevoordeeld, of sommigen belast boven hun draagkracht.
Maar met het zuivere recht zijn we er nog niet; het zuivere recht kan hard zijn en het leven ondragelijk maken. Er zijn nog andere richtlijnen die dit moeten verzachten om het leven aangenamer en gelukkiger te maken, om de samenleving niet tot een harde strijd maar tot een weldaad te maken. De behoeftige, de noodlijdende, de gebrekkige, de onkundige en buiten zijn schuld ongeschikte, behoren ook een menswaardig bestaan te hebben. Bovendien kunnen er zoveel redenen in het dagelijkse leven bestaan om het harde recht op te heffen: voor een patroon bijvoorbeeld om zijn personeel vrij te geven, voor een debiteur om tijdelijk opheffing van betaling te verkrijgen enz. enz. Deze beginselen zijn de naastenliefde en de billijkheid. De naastenliefde verplicht ons naar vermogen te hulp te komen waar nood is of waar hulp dient geboden te worden; de billijkheid doet ons matig zijn in het opeisen van ons recht wanneer dit voor een soepele samenwerking nodig is, geeft ons begrip voor de wensen en verlangens van onze medemensen, begrip bij het personeel voor de zorgen van hun superieuren, begrip bij de leiders voor de verlangens van de onderhorigen zowel in de Staat, als in het bedrijfsleven en in het particuliere leven.
En naast deze beginselen is voor ieder een, terwille van de goede samenleving, nog nodig een zekere mate van onthechting.
Men zou kunnen menen dat dit alleen een zaak is die kloosterlingen betreft, maar niets is minder waar. Iedere mens die er prijs op stelt sociaal te voelen en niet alleen naar eigen voordeel te kijken — en dat is een eis voor iedereen! — behoort minstens in zoverre onthecht te zijn dat hij af kan zien van een eigen voordeeltje als dit rechten van anderen zou schenden, en dat hij af kan zien van de zucht naar steeds meer bezit als daaronder voornamere en hogere belangen zouden lijden, zoals de vrede en eensgezindheid in het gezin of de prettige sfeer, de huiselijkheid onder de huisgenoten.
Hoofdbeginsel van heel het sociale leven behoort in de praktijk, in de dagelijkse beleving te zijn: niet het egoïsme en niet de brute macht van enkelen, maar: het recht met liefde toegepast! T.

## Plaatselijk Nieuws

### DE FANFARE VAN LENNISHEUVEL.

Ja, Lennisheuvel heeft het gepresteerd een muziekgezelschap op te richten, en Zondag 26 November wordt de eerste uitvoering gegeven.
Hoe is 't mogelijk, zo is de vraag. Zelfs in Lennisheuvel geloofden de mensen niet aan de mogelijkheid en toch..... in een jaar tijd is het klaar gespeeld: instrumenten aankopen en muzikanten opleiden.

Het begon zo: Pater Pancratius kreeg een tip dat er ergens een serie instrumenten tegen 'n zacht prijsje te koop zouden zijn. Het was aan geen dovemans oren gezegd! Zuik buitenkansje wilde Pater-Assistent van de St. Theresia parochie wel in de wacht slepen. Hij overlegde met pastoor Manders, en het plan kreeg al meteen vaste vorm door goedkeuring en een stevige aanmoediging, wat de pater wel verwacht had, want de pastoor is muzikaal.
Maar daarmede was er onze Pater Pancratius nog niet. Eerst moest het geld er zijn alvorens gekocht kon worden, doch dat kwam er. Lennisheuvel's bewoners waren welwillend, en al heel spoedig kon de pater een beroep doen op Jos. van den Braak, om tezamen de te koop zijnde instrumenten eens te gaan inspecteren.
Alles viel mee, ook de instrumenten. De koop was dra gesloten. Er was nog wel wat te reviseren, doch daar zorgde de firma Passier te Tilburg voor. Op 4 December 1949 werden de instrumenten in Orion ter bezichtiging gesteld. De aspirant muzikanten kregen ze toegewezen en het grote werk kon beginnen.
Dat was de enthousiaste Jos. van de Braak best toevertrouwd.

Eerst noten leren lezen en dan blazen.
Het viel wel niet mee voor de Lennisheuvelse jongens, en sommigen konden het niet bolwerken, evenwel onder de tactische leiding van Jos. „onze" directeur, werd taai doorgezet.
En wat hebben directeur en leden bereikt?
We zullen het Zondag 26 November in Orion te horen krijgen.
't Is langzaam aangeleerd. In het begin werd met moeite wat geluid aan de instrumenten ontlokt, er kwam wat geluid met tonatie, 't begon muzikaal te klinken, een nummertje werd in studie genomen, het een na het ander, en nu..... nu durft Jos. van den Braak met zijn bezetting van een twintigtal instrumenten in Orion een program af te werken met Fanfare „St. Arnoldus". Binnen een jaar na aanschaffing der instrumenten!
Lennisheuvel heeft z'n fanfare, waarop het terecht trots mag zijn.
In samenwerking met Lennisheuvels Toneelclub, die Zondagavond het muzikale programma zal afwisselen met de klucht „In de zilveren haas", zullen de jonge muzikanten in Orion de bewoners der St. Theresia parochie vergasten op een mooie ontspanning.

### BIJTIJDS GEPAKT.

De particuliere nachtwacht Van Uden attrappeerde in de nacht van Donderdag op Vrijdag een man, die, naar bij nader onderzoek bleek, bezig was bij bakker Goossens in de Van Leeuwenstraat een winkelruit uit te snijden.
Komende vanaf het Stationsplein hoorde de nachtwacht in de nachtelijke stilte een eigenaardig geluid, waardoor zijn aandacht werd gespitst.
In de Van Leeuwenstraat gekomen ontdekte hij een persoon, die op de raamdorpel stond van de winkel.
Na hem ondervraagd te hebben omtrent zijn aanwezigheid daar — het was kwart over drie — bracht Van Uden de man naar het politiebureau, waar hij verhoord werd. Het bleek een werkloze te zijn, zekere v. E., uit Tilburg.

### VOGELTENTOONSTELLING.

De afd. Boxtel van de Bond van Vogelvrienden houdt Zaterdag, Zondag en Maandag a.s. een tentoonstelling in Café Huyberts.
Voor vogelvrienden een gelegenheid om de vele soorten binnen- en buitenlandse vogels te gaan bewonderen. Voor bijzonderheden zie advertentie in dit blad.

### ATTENTIE.

Rentetrekkers, wier rente betaalbaar is op 24 en 25 December 1950, moeten hun rente afhalen op 22 en 23 December.
Degenen, die gewoonlijk op 24 December moeten komen, komen nu op 22 December.
Degenen, die op 25 December moeten komen, komen nu op 23 December.

### RIJDEND POSTKANTOOR.

Donderdag 30 November zal het rijdend postkantoor van de Stichting „Voor het Kind" in Boxtel komen.
In dit rijdend postkantoor zullen Kinderpostzegels 1950 worden verkocht en kunnen met deze zegels gefrankeerd aangetekende stukken worden aangenomen. Ook gewone correspondentie, gefrankeerd met Kinderpostzegels, worden aangenomen en zullen van een bijzonder stempel worden voorzien.

### DE GESNEUVELDEN TER ERE.

De Klaprooscollecte, waarvan de opbrengst wordt besteed voor het onderhoud van de graven der gesneuvelden, heeft opgebracht *f* 118,05.
Mej. Van Hoof en hare medewerksters een woord van dank voor haar ijver bij de verkoop der Klaprozen.

## Missie Thuisfront

Opgehaald op de begrafenis van M. v. Esch-v. Dijk door Beppij v. Esch: *f* 2,83 voor de weeshuizen op Java.

Op het bevrijdingsfeest van Hal opgehaald voor het Missiehuis St. Charles *f* 44,20.

## 't Beroepskeuzewerk in Noordbrabant

Het beroepskeuzewerk in Noord-Brabant heeft na lang beraad en veel overleg zijn vaste vorm gekregen in een Stichting „**Katholieke Beroepskeuze voorlichting**". Deze Stichting is geformeerd uit vertegenwoordigers van het Onderwijs en de gezamenlijke Standsorganisaties. In samenwerking met een Raad van Advies, samengesteld uit vertegenwoordigers van Overheid, Schoolartsendienst, Rijksarbeidsbureau en niet-katholieke onderwijsinstanties, tracht men nu te komen tot een gezonde werkwijze inzake de beroepskeuzevoorlichting in de beide bisdommen Breda en Den Bosch.
Met medewerking van deze Interdiocesane Stichting zijn reeds op verschillende plaatsen Afdelingen opgericht om het beroepskeuzewerk ter plaatse te organiseren.
Het beroepskeuzewerk wordt voor Noord Brabant van speciaal belang geacht, omdat bevolkingsdichtheid en bevolkingsgroei hier de grootste cijfers geven van geheel Europa. Nergens is het geboortecijfer zo groot als in Noord Brabant. Een vijfde deel van de Nederlandse jeugd leeft in Noord-Brabant. Dat dit speciale problemen met zich meebrengt is begrijpelijk.
We zien telkens weer, hoeveel jongens maatschappelijk mislukken, omdat ze niet de juiste opleiding kregen, omdat ze geen werk kregen overeenkomstig hun aanleg, capaciteiten en verlangen. Zeventig procent van de jongens, die al of niet graag naar de ULO gingen, halen het ULO-diploma nooit. Vijftig procent van de leerlingen, die naar het Middelbaar Onderwijs gingen, moest de studie afbreken, omdat dit alles te hoog lag.
Te weinig jongens leerden een vak, een ambacht.
Waar lag dikwijls de oorzaak hiervan?
Men gaf niet of niet tijdig genoeg de juiste school- of beroepsrichting aan. Gewoontegetrouw ging een jongen van beter gesitueerden naar de ULO of het M.O. Gewoontegetrouw ging een boerenzoon meehelpen op het bedrijf van zijn vader. Hoewel er geen vaklui genoeg waren om in de vraag daarnaar te voorzien, bleven opleidingsmogelijkheden hiervoor zeer lang te gering, kwamen er niet genoeg bekwame leerlingen zich daarvoor aanbieden.
Hoewel landbouwers hun kinderen geen bestaan konden geven op de boerderij, bleven de kinderen toch maar doorgaan boerenwerk te verrichten, totdat ze wilden gaan trouwen en zelfstandig in hun onderhoud moesten voorzien als ongeschoold arbeider.
Men bleef maar doorgaan met de ULO-scholen te bevolken, terwijl er reeds een overvloed aan administratief personeel was.
Hoeveel desillusies en financiële moeilijkheden hadden voorkomen kunnen worden, wanneer men tijdig de juiste weg had gewezen.
De juiste weg te wijzen bij het kiezen van beroeps- of schoolrichting, dat nu is de taak van het Beroepskeuzewerk. Dit beroepskeuzewerk mogelijk te maken is lang de wens geweest van Onderwijs en Standsorganisaties.
De onderwijzers immers beschouwden het als tot hun taak behorend, ieder kind een goed advies te geven bij het verlaten van de Lagere School.
De Standsorganisaties beschouwden het verlaten van de Lagere School als een entree in de Maatschappij. Vandaar dat ook zij belang hebben bij een goed gericht advies voor te kiezen richting.
Het is dan ook een verheugend feit, dat men tot een dergelijke samenwerking is gekomen. Men zal het zo mogelijk kunnen maken voor iedereen een verantwoord advies te geven bij zijn school- of beroepskeuze.
Hoe een en ander in zijn werk gaat kunt U de volgende keer lezen.

## B.L.O.-SCHOOL VIERT 10-JARIG BESTAAN

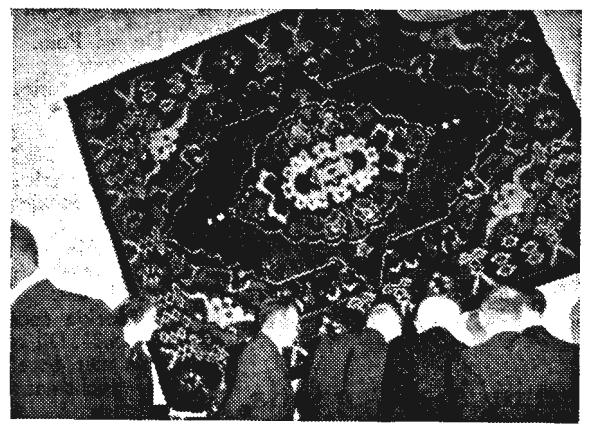

Vóór 10 jaar terug werd te Boxtel een school geopend voor buitengewoon lager onderwijs. Deze week werd en wordt dit feit herdacht. Maandag bij het bezoek van de autoriteiten aan deze school hoorden we een der mede-oprichters deze woorden zeggen: „wat is dat toch een groot verschil van inzicht bij de mensen van toen en nu". Het was onze Gemeentesecretaris, de heer v. Hout, die heel in 't kort de geschiedenis van de B.L.O. school vertelde met de ontzettende moeilijkheden bij de sichting ondervonden, vooral om leerlingen te krijgen.

Samen met de heer P. Prince, het hoofd der school, was hij er op uitgetrokken om de ouders te overtuigen van het grote nut van deze school, die voor hun moeilijk lerend kind was gesticht. Dag in, dag uit waren we op stap. Vaak moesten we terugkomen op dezelfde plaats, eer de ouders wilden toestemmen om hun kind aan deze nieuwe nog onbekende school toe te vertrouwen. Door kennissen en familieleden werd het de ouders vaak afgeraden hun kinderen naar deze school te sturen. De reden?

Och, U kent ze allemaal wel. Gebrek aan kennis van dit soort onderwijs, valse schaamte of hoe U 't noemen wilt. 't Was dan ook 'n ondankbaar werk in 't begin. De paedagogische kwaliteiten van de heer Prince hebben in de loop der jaren de antipathie langzaam doen verdwijnen; de resultaten hebben de ouders bewezen dat hun kinderen op de B.L.O. veel leerden, dat uit het kind gehaald werd, wat er in zat. En de kinderen zelf!

Het feit dat zij in 't vervolg graag naar school gingen, sprak voor zich zelf. De resultaten zien we dan ook. Moesten toen de ouders worden overtuigd van het goede van dit soort onderwijs, nu, tien jaar later is dat heel anders. Nu wordt gevraagd: „Mag mijn kind ook bij jullie komen". Door gebrek aan ruimte staan de leerlingen echter op 'n wachtlijst eer ze kunnen worden aangenomen.

De autoriteiten van Boxtel en omgeving verlenen alle mogelijke steun en medewerking en de belangstelling van hun kant is zeer groot. De heer J. Prince heette dan Maandag de autoriteiten welkom op de Tentoonstelling, die was ingericht bij het herdenken van het 2e lustrum. In zijn rede zette hij uiteen hoe de jeugd, wat hun intelligentie betreft, verdeeld wordt in verschillende groepen vanaf de minst begaafden tot de uitzonderlijke „hoogvliegers" in vaktermen uitgedrukt in procenten: groepen met 'n I. Q. van 30%, 50%, 75%; 100% in de hogeren. Voor de B.L.O. komen vooral in aanmerking de kinderen met 'n I. Q. van 75%, de lagere groepen horen weer thuis op 'n andere school of inrichting.

Aan deze kinderen van de B.L.O. moet meer zorg besteed worden dan aan die van de lagere school Het verschil van onderwijs blijkt ook heel duidelijk uit het verschil van methoden door het personeel der school zelf vervaardigd. Deze worden door de heer J. Prince helder uiteengezet. Het doel van deze school is de jongens en meisjes dienstbaar te maken voor de maatschappij. Dat dit ook best kan blijkt wel hieruit, dat bij de oud-leerlingen het percentage werkelozen lager is dan bij de andere groepen, en zij die werken willen verdienen een behoorlijk weekgeld.

Uit de tentoongestelde producten blijkt ook wel, dat hun motoriek flink kan ontwikkeld worden en dat zij, die werken willen, heus geen last hoeven te worden voor de maatschappij. Bij de rondgang door de verschillende klassen zeggen de verschillende producten meer dan genoeg. Bij de kleinere jongens zien we heel aardige uitzaagmodellen, leuk speelgoed tevens. Bij de meisjes mooi eenvoudig naaiwerk, dat geleidelijk bij de groteren overgaat in echte schorten, overgooiertjes, jurkjes enz. De grote jongens hebben hun kunnen gedemonstreerd wat betreft timmeren en schilderen: handdoekenrekjes, ledikantjes, kruiwagens en meerdere andere degelijke werkstukjes. De oud-leerlingen, die twee keer per week in de avonduren bij elkaar komen in de B.L.O.-school, hebben een aparte stand op de tentoonstelling, die ze zelf verzorgd hebben, en zoals uit een der foto's blijkt, verstaan ze (en dan nog de „kleinsten") de kunst om echte smyrnakleden en -matjes te knopen, die ze aflezen van een tekening.

Zeer goed gezien was 't, om de jongens en meisjes van de hoogste klassen der lagere scholen deze tentoonstelling te laten bezichtigen. Voor hen was 't 'n openbaring. Met ongelovige gezichten keken ze rond: Hebben dat de jongens, de meisjes zelf gemaakt. Zo iets kunnen wij niet. 'k Wou dat wij dat ook leerden, en meer dergelijke uitroepen.

Maar 't waren niet enkel de kinderen die opkeken, de leerkrachten vonden de resultaten even prachtig, en de Overheid betuigde eveneens haar bewondering en tevredenheid. Verschillende Burgemeesters kwamen de eerste dagen kijken, evenals heren Geestelijken, en zij waren echt voldaan over dat werk. Maar ook over de echte schoolse vakken. Dat moet voor de kinderen van de B.L.O.-school en hun ouders toch wel prettig klinken, zoiets te horen.

Voor het publiek van Boxtel en omstreken blijft de tentoonstelling ook nog Zaterdag en Zondag geopend. Wij durven U een bezoek aan deze tentoonstelling aanbevelen. Zaterdag kunt U terecht van 7 uur tot half 10. Zondag van 3 uur tot half 6 en van 7 uur tot half 10. U zult dan zien dat de B.L.O.-school veel doet voor het Boxtels kind.

## Zondagsdienst der Artsen

**uitsluitend voor spoedgevallen.**

**Zondag 26 November**

**Dokter F. F. M. Kluijtmans**

**Markt** **Telefoon 354**

## St. Nicolaas en het Zwakke Kind

A.s. Zondag zal het dan de 25ste keer zijn dat St. Nicolaas onze gemeente bezoekt. Om half twee zal hij aan het Station aankomen, en gaat dan in optocht naar de Markt, begeleid door de Boxtelse Harmonie. Op het Gemeentehuis zal St. Nicolaas door de Burgemeester en Wethouders worden verwelkomd, waarna hij een toespraak zal houden. St. Nicolaas zal bij deze gelegenheid ook de prijzen bekend maken van de etalage-wedstrijd en klokactie van de Boxtelse Middenstandsvereniging.
Daarna zal de feesttocht een aanvang nemen.
Natuurlijk steken we op deze dag allen de vlag uit, want Boxtel moet die dag een feestelijk aanzien hebben. Laten we de Sint tonen blij te zijn met zijn komst en dat we het op zeer hoge prijs stellen dat Hij reeds 25 jaar zijn bijzondere steun heeft gegeven aan de actie voor het ZWAKKE KIND. Laten we van deze dag een feestdag maken. Een feestdag voor St. Nicolaas, een feestdag voor het Zwakke Kind, dan zal het ook een feestdag zijn voor hen die 25 jaar geleden het initiatief namen om via deze St. Nicolaas-actie meer gezondheid en meer vreugde te verschaffen aan het Boxtelse zwakke kind.
Vul het zakje, dat U een dezer dagen wordt thuisbezorgd, en negeer a.s. Zondag de rammelende collectebussen niet. Dus Vlaggen uit en het BOXTELSE ZWAKKE KIND rekent op U.

## Burgerlijke Stand der Gemeente Boxtel

van 14 tot en met 20 November 1950.
GEBOREN: Gerardina M. A. Fr. d. v. Fr. A. M. van Vlerken en G. M. A. Romeijnders, Kruisstraat — Petronella J. M. dochter van W. N. van Esch en H. J. v. d. Berk, het Loo 4 — Cornelis Th. zoon van C. Th. van Loon en W. Theloesen, Dufourstraat 1.
ONDERTROUWD: George J. W. Keukens en Odilia J. A. Verhagen — Bernardus L. Tromp en Wilhelmina E. P. Raaijmakers.

# Plaatselijk Nieuws

LIEMPDE.

**ST. NICOLAASFEEST.**

Evenals andere jaren zal a.s. Zondag St. Nicolaas naar Liempde komen. Om circa een uur zal de goede Sint op het gemeentehuis door Burgemeester en wethouders worden ontvangen. Daarna trekt de Sint door het dorp, vergezeld van de fanfare „Concordia". Na een bezoek gebracht te hebben bij de Pastoor en de burgemeester zal hij in het Patronaat de schoolgaande kinderen van de lagere klassen gaan tracteren.

**„DE HEREBOER" TE ESCH.**

Op Zondag 19 November gaf de Toneelvereniging „Vriendschap onder ons" te Esch haar eerste uitvoering van dit seizoen. Zij kwam ditmaal voor het voetlicht met „De Hereboer" van Josef Carpentier. De Essche toneelvereniging is niet gewoon dat over haar traditioneel verschijnen op de planken (de vereniging bestaat reeds meer dan 30 jaar) een beschouwing in de krant verschijnt. Voor deze keer dient daarop een uitzondering gemaakt te worden. We geloven dat daartoe enige reden is.
„Vriendschap onder ons" heeft in de drie voorbije decennia een bloeitijdperk gekend. Dit was in de dertiger jaren. De vereniging telde toen een groot aantal leden waaronder uitstekende krachten schuil gingen. Voor in 1940 de oorlog inviel, was V.O.O. echter reeds over haar hoogtepunt heen. De oorlog legde daarna alle activiteit stil en in de vijf na-oorlogse jaren heeft V.O.O. moeizaam gezwoegd om zijn oude reputatie te herwinnen. Het komt ons voor dat de toneelvereniging thans, door het opvoeren van „De Hereboer" een stap gezet heeft die uitgangspunt kan worden voor een hernieuwde bloei. Op de eerste plaats omdat in dit stuk een aantal spelers op de planken komen, die voor de toekomst iets beloven. We zijn er van overtuigd dat dit aan de leiding van V.O.O. niet ontgaan is, en dat zij niets onbeproefd zal laten om het beschikbare spelersmateriaal in de toekomst uit te buiten. Het is ons onbekend of V.O.O. is aangesloten bij het Kath. Werkverband voor Amateurtoneel. Is dit niet het geval, dan zal zij er goed aan doen, om met dit spelersmateriaal daaraan eens ernstige aandacht te besteden.
De tweede reden waarom we in de opvoering van „De Hereboer" een mogelijk uitgangspunt voor nieuwe bloei zien, ligt in de keuze van het stuk. Deze keuze getuigt ervan dat bij de leiding het besef aanwezig is dat in onze dagen de dramatische toneeldraak van de vader met twee zonen, waarvan de ene zoon het goede en de tweede zoon het slechte pad inslaat enzovoorts, heeft afgedaan. Dit gegeven voor een toneelspel, kan de moderne mens van onze tijd — ook al woont en leeft hij in een klein dorp als Esch — niet meer boeien. „De Hereboer" is een poging om met dit soort stukken te breken. Die poging doet de schrijver, maar die poging doet ook V.O.O. Hoe de schrijver daarin nog beter had kunnen slagen, laten we hier buiten beschouwing.
Nu „Vriendschap onder ons" deze poging ondernomen heeft, zal zij er alles op moeten zetten om op de ingeslagen weg voort te gaan. Dat zal niet meevallen. Het is nu eenmaal moeilijk om voor een amateurgezelschap als V.O.O. geschikte stukken te vinden. Men behoeft slechts één catalogus van een toneelfonds op te slaan om dáárvan overtuigd te raken. Goede stukken voor uitsluitend Heren-bezetting zijn dun gezaaid. Een aantal daarvan valt dan nog direct buiten de keuze, omdat zij óf dure costuums of decors eisen, óf omdat zij alléén door eerste klas amateurs vertolkt kunnen worden. Molière's „Schurkenstreken van Scopin" of Henri Gheon's „De drievoudige wijsheid van Vader Wang" zijn van die stukken.
Er blijven er nochtans een aantal over. In dit verband denken wij o.a. aan een drietal stukken van Marcel Dubois en Pierre Dumaine, n.l.: „De Himalaya is weg", „Herberg de Vier Winden" en „De laatste roman van William Strong". Daarenboven geeft het toneelfonds „De Nieuwe Spoel" te Bussum bijv. stukken uit die speciaal geschikt zijn als overgangsstukken naar het betere repertoire, zoals het door Velter geschreven spel „Gevangenis" (een stuk dat in Rusland speelt vóór de revolutie) of „Het Geheim van Hunting's End" door C. J. Staes. Voorts „Wie is de dader?" van de reeds genoemde Marcel Dubois, en „Onder Verdenking" eveneens van Dubois en Dumaine.
We hopen in ieder geval dat „Vriendschap onder ons" in de naaste toekomst uitermate grote zorg zal besteden aan de keuze van zijn stukken en dat het wat het genre betreft, met kracht voort zal gaan op de nu gekozen weg. Voor aanstaande Zondag wensen wij het gezelschap een even gevulde zaal toe als bij de première.

**NIEUWE HARMONIE TE BOXTEL.**

De bewoners van de nieuwe wijken: Molenwijk, Zandvliet, hebben de hoofden bij elkaar gestoken, en met algemene stemmen besloten een harmonie op te richten. De Koninklijke goedkeuring is reeds verleend. De naam die de Harmonie koos is „Zoemende bijen".
Het corps zal op Vrijdag 24 November uittrekken om de Boxtelse Keistampers op een aardig stukje muziek te verrassen. Verder vernemen wij nog, dat de Harmonie „Zoemende bijen" een serenade zal brengen aan Prof. Harichon voor het Magazijn de Bijenkort ter gelegenheid van het gelukken van het Atoom-experiment. De resultaten zijn in genoemde etalage te zien. Adv.

## Verenigings-Agenda

A.s. Maandag 27 November om half 8 bijeenkomst van de K. A. op het Missiehuis St. Theresia, Stapelen.

— De profecten van de H. Familie worden verzocht de ledenboekjes mee te brengen op de vergadering, welke heden Vrijdagavond om half 9 in het Vincentiuszaaltje wordt gehouden.


## Een manier om voor koffie minder te betalen

*De beste koffie, die er vandaag te krijgen is, kost ƒ 1.92 per 250 gram. Dat is een hele prijs!*

*Maar gelukkig is er een manier om de beste koffie bijna 20 cent goedkoper te krijgen. Het ligt voor de hand: neem voortaan De Gruyter's koffie met 10% korting!*

*De Gruyter heeft — óók nu nog — alleen de drie topkwaliteiten, die alle drie met 10% korting worden verkocht.*

*De Gruyter's koffie geeft dus de meeste voldoening voor de laagste prijs.*

*Daardoor is de vraag naar De Gruyter's koffie enorm toegenomen.*

*Maar er is voor gezorgd, dat Uw bonnen tóch onmiddellijk inwisselbaar zijn.*


## DENKSPORT

HORIZONTAAL: 1. boom, 4. koorzanger i. d. opera, 9. orgaan i. d. buikholte, 11. landstreek in Frankrijk, 13. bedrukt, 15. voorzetsel, 16. wederk. voorn. woord, 17. waterpeil, 19. mannetjes geit, 21. hemellichaam, 23. hals, 24. vlug, 26. lofzang, 27. lidwoord, 28. stijf, 30. water in Friesland, 31. over, 32. baardje, 33. laatstleden, 35. eiland in de Midd. Zee, 37. rustend (v.e. predikant), 38. uitsluiting, 40. jongensnaam, 41. steen, 42. wisselborgtocht, 44. middeleeuws zeilschip, 46. de dato, 47. water in N.-Brabant, 48. en anderen, 50. zeevis, 52. vulsel v. holle beenderen, 54. honingdrank, 56. soort duif, 57. vochtig koud.
VERTICAAL: 1. moeilijk, lastig, 2. Chinese munt, 3. eetgerei, 5. voorzetsel, 6. rijtoer, 7. hetzelfde, 8. zangnoot, 10 deel v. d. borstkas, 12. medicijn, 14. overloop, 16. larve, 18. grassoort, 20. wagen, 22. eerste en laatste letter v. h. Griekse alphabet, 25. R.K. geestelijke, 28. hengelsnoer, 29. meisjesnaam, 34. vulkanisch product, 36. rivier in Z.-Holland, 37. plechtige belofte, 39. voorzetsel, 43. gelooide dierenhuid, 45. kleefstof, 49. artikel (afk.), 51. krankzinnig, 52. soort onderwijs, 53. pers. voorn. woord, 55. dat is (afk.)

### Oplossing vorige Puzzle

HORIZONTAAL: 1. bel, 4. mosterd, 10. olie, 11. vee, 12. Ee, 13. nis, 14. ren, 15. vin, 16. ga, 17. dor, 18. pas, 19. kim, 20. bed, 22. R.K., 24. keg, 26. keer, 28. dog, 30. ram, 32. rem, 33. eer, 35. ton, 37. dl., 39. vel, 40. kar, 41. aval, 43. vet, 44. P.S., 45. dal, 46. hor, 47. pit, 48. er, 49. oer, 50. Deli, 51. mastiek, 52. rog.
VERTICAAL: 1. bongerd, 2. Elia, 3. lis, 5. over, 6. sen, 7. te, 8. reis, 9. den, 14. romer, 15. vader, 17. dik, 18. pek, 21. armlastig, 23. koe, 25. gat, 27. eed, 29. geval, 31. moker, 34. rel, 36. nat, 38. vadem, 42. V.A.R.A., 43. vore, 44. pilo, 46. hei, 47. per, 49. O.T.

### Standenlijst

| | | | | | | |
|---|---|---|---|---|---|---|
| O.D.C. | 9 | 5 | 3 | 1 | 13 | 18—9 |
| Schijndel | 7 | 6 | — | 1 | 12 | 25—8 |
| O.S.S. | 8 | 4 | 3 | 1 | 11 | 21—14 |
| W.S.C. | 8 | 5 | — | 3 | 10 | 20—14 |
| O.J.C. | 9 | 4 | 1 | 4 | 9 | 15—21 |
| Baardwijk | 6 | 4 | — | 2 | 8 | 12—8 |
| Boxtel | 8 | 3 | 2 | 3 | 8 | 19—17 |
| BZladella | 8 | 2 | 1 | 5 | 5 | 20—30 |
| Mulo | 8 | 1 | 2 | 5 | 4 | 13—20 |
| Best Vooruit | 8 | 1 | 2 | 5 | 4 | 11—21 |
| St. M. Gestel | 7 | — | 2 | 5 | 2 | 6—18 |

### Tafeltennis

Zaterdag j.l. werd de wedstrijd Advance-Vaals gespeeld, en de thuisclub slaagde er in een 1—4 achterstand om te zetten in een 6—4 overwinning. De spelers Steinmann en v. Berkel wonnen beide twee wedstrijden en het dubbelspel, en Fr. Leermakers zorgde voor het zesde punt.
Hierdoor is Vice-Versa, hetwelk Zondag tegen Vaals een 6—4 nederlaag leed, hoogstwaarschijnlijk voor goed op de laatste plaats gepleisterd.
A.s. Zondag spelen de Advance-dames welke kampioensaspiraties hebben, tegen Helmond, en ongetwijfeld wordt dit een overwinning voor de Boxtelse dames.
Advance 1 ontvangt P.T.T. uit Nijmegen en ook hier kunnen de punten in de wacht gesleept worden.
De wedstrijden vangen aan: Heren drie uur en Dames half zes bij van Berkel.

### Biljarten

Uitslagen van klasse A.

De gr. Pom. 577 car. 164 brt. gem. 3,51
Amateur 503 car. 164 brt. gem. 4,06
Hoogste serie: B. Schalks van Amateur met 30 car.
't Hoekje 625 car. 107 brt. gem. 5,84
D.M.C. 307 car. 107 brt. gem. 2,86
Hoogste serie: C. de Lange en M. Bax van 't Hoekje met 27 car.
D.M.C. 495 car. 125 brt. gem. 3,96
't Hoekje 625 car. 125 brt. gem. 5,00
Hoogste serie: W. Kroon van D.M.C. met 40 car.
't Hoekje speelde met een gemiddelde van 5,84. Dit is in Boxtel onder de B.B.B. nog niet bereikt. Deze gaan dan ook regelrecht naar het doel, n.l. de beker.

## Zoutloos diëet en diëetzouten.

De ervaring heeft geleerd dat tal van patiënten met bepaalde hartafwijkingen, nierziekten en leveraandoeningen, gunstig reageren op het volgen van een zoutloos diëet. Deze weinig smakelijke kost wordt ook wel voorgeschreven aan patiënten met vallende ziekte, aan vrouwen met zwangerschapsvergiftiging en als het zogenaamde Gerson-diëet aan lijders van tuberculose. Over het algemeen heeft deze behandeling een dehydratie (ontwatering) van het lichaam op het oog; in al die gevallen waar oedeem (waterzucht)) bestaat, heeft deze therapie kans op succes.
Waarom heeft het keukenzout-vrije diëet bij bovengenoemde ziektetoestanden zulk een gunstig effect? Die vraag ligt voor de hand en het is merkwaardig dat het antwoord zoveel hoofdbrekens kost. Een eenvoudiger stof dan keukenzout bestaat er immers bijna niet, de scheikundige formule NaCl zegt het reeds: iedere molecule is opgebouwd uit slechts twee elementen, natrium en chloor en van ieder van die elementen bevat elke molecule slechts één atoom.
Maar het is met de zout-waterhuishouding van het lichaam een uiterst ingewikkelde geschiedenis en hoe verder men in deze materie doordringt, des te voorzichtiger wordt men met de beantwoording van deze schijnbaar zo eenvoudige vraag.
Men is het er thans toch wel over eens geworden, dat de gunstige werking van het zoutloze diëet gezocht moet worden in de onthouding van natrium; het chloor schijnt bij dit alles geen rol van betekenis te vervullen.

**HET IS NIET MAKKELIJK.**

Voor de samenstelling van diëet-zouten is dit natuurlijk van principiële betekenis. Naar zulke vervangings-zouten heeft men reeds lang gezocht. Het volgen van een zoutloos diëet is voor de patiënt namelijk geen gemakkelijke taak, vooral niet wanneer er, zoals dat bij verhoogde bloeddruk het geval is, zeer streng de hand aan moet worden gehouden, wil er enig resultaat worden bereikt. Een geschikt diëet-zout kan het de patiënt mogelijk maken de gegeven voorschriften ook werkelijk op te volgen. Tal van zieken immers hebben er na een poosje de brui aan gegeven, telkens weer die flauwe kost die hen een steeds grotere kwelling werd, te verorberen en zij zijn tot schade van hun gezondheid in arrenmoede maar weer eens op iets „hartigs" overgegaan.
Het diëet-zout moet dus om te beginnen werkelijk zout smaken. Voorts zouden zij geen natrium moeten bevatten. Diëet-zouten met natriumformiaat, die bij het zoutloze diëet wel ter vervanging van keukenzout worden aanbevolen, zijn dan ook volstrekt waardeloos.
Er zijn andere chloorverbindingen dan het natrium-chloride die ook werkelijk zout smaken. Een tijd lang is het gebruik van lithium-chloride aanbevolen, een stof die de smaak van keukenzout zeer dicht benadert. Deze verbinding is echter giftig gebleken; in Amerika zijn door het gebruik van lithium-chloride zelfs sterfgevallen voorgekomen.

**ER ZIJN GOEDE.**

Toch zijn er voortreffelijke diëet-zouten, die geen verandering teweeg brengen in de waterstofionen-concentratie — een andere eis waaraan een geschikt vervangingsproduct moet voldoen — te verkrijgen. Ook de Nederlandse industrie is op dit gebied niet achtergebleven, ook hier te lande wordt, in overleg met vooraanstaande deskundigen op voedingsgebied, een diëet-zout vervaardigd, dat met de hier bovenvermelde inzichten geheel in overeenstemming is. Het bevat kalium, ammonium, calcium, magnesium, chloor en nog enkele andere bestanddelen in een bepaalde onderlinge verhouding.
Diëet-zouten koopt men niet op eigen houtje in de winkel, men laat zich op dit punt niet voorlichten door kranten- of tijdschriftenreclame. Voor een doeltreffend en onschadelijk vervangingszout raadpleegt men zijn geneesheer.

P. B.

**Is 't niet één der vele kwalen,**
**Waaraan onze tijd thans lijdt,**
**Dat zeer velen niet betalen,**
**Of 't eerst doen... lang over tijd?**


Te koop: toom zware biggen en guste zeug. P. v. d. Made, Schijndelsedijk 11.

Gevraagd net dagmeisje voor dag en nacht. Mevr. Ruys, Stationstraat 92.

Gevonden: een paar grijze herenwanten. Tegen advertentiekosten terug te bekomen Molenstraat 17.

Gevraagd: flinke werkster voor een of twee dagen per week. Bevr. Molenstraat 19.

Te koop: eikenhouten buffetkastje en luidspreker z.g.a.n. Molenstraat 55.

Te koop z.g.a.n. winterjas, maat 50, maatwerk. Bevragen Molenstraat 19.

Z.g.a.n. kinderwagen met verchroomde spatborden te koop. Bevragen Molenstraat 19.

Wegens overcompleet z.g.a.n. Radio te koop. W. den Otter, Maastrichtsestraat 1.

Auto te koop aangeboden: Studebaker Rockner. Beslist zonder gebreken, proefrit toegestaan. Adres Molenpad 1, Boxtel.

Te koop: een toom beste biggen en driftvarkens. A. de Rooij, Vorst 21, Boxtel.

Te koop: een toom beste biggen. Wed. Dankers, Schijndelsedijk 9, Boxtel.

Gevraagd: een hulp in de huishouding voor dag of dag en nacht. Hoog loon. Prettige werkkring. Brieven onder 83 Molenstraat 19.

Te koop: kinderwagen, box en petroleumstel. Dufourstraat 40

Speelgoed te koop: Grote poppenwagen, poppenschommel, trekwagentjes, spoortrein, poppenameublement, (alles van hout), en 2 paar gymschoenen, leeftijd 5 jaar. Baroniestraat 77

Een partij goed drieshooi en een paar duizend kilo mangelwortelen te koop. Van Nieuwburg, Molenwijkseweg 17.

Te koop: een puikbeste electrische Velo-Wasmachine met wringer. Te bevragen Bosscheweg 55.

Te koop: beste biggen bij J. Pijnenborg, Mijlstraat 9.

Te koop bij Jos. v. d. Sande, Onrooy 18 A, toom zware biggen.

Te koop: een kinderwagen zo goed als nieuw. Hugepothstraat 5 A.

Te koop: twee guste stamboek zeugen. Fr. van Laarhoven, Luissel 9, Boxtel.

Te koop bij J. v. Dinther, Gemonde B 66, een 14 weken dragend varken N.L., wil ook ruilen met zwaar slachtvarken. En een goed onderhouden Brabantse kachel.


## Leden- en Propagandavergadering

DER VUGHTSE HUISEIGENARENVERENIGING,

waarbij aangesloten de

BOXTELSE GROND- EN HUISEIGENARENVERENIGING

**op Woensdag 29 November 1950**

des avonds om 8 uur in Café v. d. Ven, Markt 17 te Boxtel. Hoogst belangrijke agendapunten, w.o. de a.s. huurverhoging en haar toepassing. Geen enkel lid mag ontbreken en NIET-LEDEN zeer zeker niet. Het is Uw belang.

Bestuurslid voor Boxtel,
C. ESHUIS, Leenhoflaan 6.


20 werktuige REPARATIE-AFDELING voor alle ELECTRISCHE APPARATEN en RADIO TOESTELLEN

★ SNEL
★ VAKKUNDIG
★ VOLLEDIGE GARANTIE
★ BILLIJKE PRIJZEN
★ DE BESTE MONTEURS
★ DE MODERNSTE WERKPLAATS
★ DE NIEUWSTE INSTRUMENTEN
★ DESGEWENST AFHALEN EN BEZORGEN

VAN BOXTEL N.V. HANDELMIJ
CLARISSENSTRAAT 3, BOXTEL, TEL. 479

St. Nicolaas. Pracht-cadeau. Postzegelverzameling België en Congo *f* 25,— (¼ der waarde), en een partijtje Nederland en Overzeese Gebiedsdelen, in goede soorten. Iets voor beginners. A. Barten, Bosscheweg 119.

Te koop: 2 herenrijwielen, compleet met licht 35 gulden; 1 damesrijwiel met torpedorem en licht *f* 40,—. Ridder v. Cuijkstraat 3.

Ik zoek een goed kosthuis met zit-slaapkamer, liefst in de buurt van het Station. Tot *f* 22,50 per week. Brieven onder no. 45, Molenstraat 19.

Te koop: 3 paar damesschoenen, maat 38, zwart, blauw en Bordeaurood (platte hak). Dames regenpas maat 42. Kinder boven- en onderkleding, leeftijd 2 tot 3 jaar. Adres te bevragen, Molenstraat 19.

BESTE SINT,
Weet U wel waarmee de kinderen heel blij te maken zijn?

MET EEN SCHOOLTAS ! !

U moet eens bij ons komen kijken, Hoek Breukelsestraat – Spoorstraat. - Wij hebben heel sterke kunstlederen tassen die U voor *f* 5,65 kunt kopen.
Wij pakken ze ook nog leuk in als surprise.

HEIJMANS
Schoenen en Lederwaren

Accountantskantoor van
**H. CUPPEN**
Lid: Nederl. Genootschap v. Accountants
Lid: Bond van Belastingconsulenten
**Den Bosch**
Van Noremborghstraat 74, Tel. 8010
**Boxtel**
Prins Bernhardstraat 32, Tel. 512
**BOEKHOUDINGEN en BELASTINGZAKEN**

**verkrijgbaar bij Uw winkelier**

90 cent

**Het aardige, nieuwe kinderboek van Douwe Egberts**

DOUWE EGBERTS ANNO 1753

Punten voor de mooie gekleurde platen vindt U op de pakjes Douwe Egberts Koffie, Thee en Fama (40 punten per serie van 12 platen).

Pracht Guitaar te koop. Van Ranststraat 25, Boxtel.

Toom biggen te koop, waaronder gemerkt bij Odulph Verhoeven, Tongeren 1.

Verloren: een handschoen, bruin-wit gespikkeld. Terug bezorgen: Rechterstraat 66.

*St. Nicolaas*

**is zeer tevreden over de PRACTISCHE CADEAUTJES die Hij kopen kan**

*voor Vader*

| | | |
|---|---|---|
| 'n Courantenbak | 15,95 | – 12,95 |
| 'n Boekenkast | 162,50 | – 69,50 |
| 'n Ligstoel | 27,50 | – 22,95 |
| 'n Leren club | 157,50 | – 137,50 |
| 'n Radiotafel | 29,25 | – 14,95 |

*voor Moeder*

| | | |
|---|---|---|
| 'n Haardfauteuil | 39,50 | – 35,50 |
| 'n Handwerktafel | 92,50 | – 61,75 |
| 'n Divan | 79,50 | – 57,50 |
| 'n Theemeubel | 89,50 | – 65,50 |
| 'n Haardbankje | 33,75 | – 16,50 |

*voor Verloofde*

| | | |
|---|---|---|
| 'n Mimistel | 79,50 | – 49,50 |
| 'n Wanddoek | 17,95 | – 11,45 |
| 'n Hallmeubel | 82,50 | – 69,50 |
| 'n Kapstok | 26,90 | – 20,75 |
| 'n Parapluiebak | 34,50 | – 18,50 |

DE SINT ZEGT ALS IEDEREEN EERST NAAR . . . . .

*F. J. Witteveen*
BOXTEL

**'n Glasbril of Etui**
als St Nicolaas-cadeau
De nieuwste modellen vindt U in onze etalage.
**Vlinder- en Schroefloze Glasbrillen**
Ook in **Doublé-, Nikkelen- en Cellomonturen** hebben wij ruime keuze.
Brillen 's morgens besteld, 's avonds klaar.
**F. P. v. Langen, Stationstr. 62**
*Horloger - Opticiën - Juwelier* *Tel. 584*

Wees gerust haantje de voorste, als het er om gaat cadeaux te kopen.

**En wat voor Cadeaux ! !**

| | |
|---|---|
| ZUIVER WOLLEN HOOFDDOEK in effen en geruit | *f* 2,75 |
| ZUIVER WOLEN SHAWLS in 40 verschillende tinten | *f* 4,95 |
| LEUKE KINDER ZAKDOEKJES ook in doosjes, per stuk | *f* 0,65 – *f* 0,29 |
| WOLLEN KINDERHANDSCHOENEN heerlijk warm | *f* 2,95 |
| WOLLEN DAMES EN HEREN HANDSCHOENEN, in effen en met Noorse patron. | *f* 4,90 |
| GEVOERDE GLACE HEREN HANDSCHOENEN, 'n prachtig en degelijk geschenk | *f* 16,95 |
| ONTBIJTLAKEN, EXTRA GROTE MAAT in 3 kleuren | *f* 5,90 |
| PLUCHE TAFELKLEED extra grote maten | *f* 24,50 – *f* 16,75 |
| HANDWEEF TAFELKLEED in terra, bruin en groen | *f* 7,45 |
| PLUCHE SIERKUSSEN met mooie zachte vulling | *f* 3,95 |
| SOLIDE VOETKUSSENS (poufs) in zeer verschillende uitvoering | *f* 4,25 |
| RADIOTAFEL (ingelegd blad) zwaar verchroomd | *f* 25,75 |
| LECTUUR STANDAARD ('n sieraad) ons succes cadeau | *f* 11,90 |
| HAARDFAUTEUILS, O. F. verstelbaar | *f* 26,90 – *f* 22,50 |

En op al deze ge chenken van blijvende waarde, geven wij

**KLOKBONNEN.**

**Ziet onze feestelijke etalages en bezoekt onze magazijnen.**

Als 't komt van
Fa. A. P. van den Boomen-Resink
**„In den Ooievaar".**

**TE KOOP**
**Jongens- en Meisjesrijwiel**
als nieuw 7-11 jaar
Tevens voorradig pracht
**Kinderrijwielen**
in diverse maten, tegen zeer lage prijzen
W. VAN ROOIJ, Bosscheweg 52

Zeer ruime sortering
**St. Nicolaas speelgoederen**
bij
**Piet Schellekens**
Breukelsestraat 12

**Uiterlijk Dinsdagavond**
moeten Uw kledingstukken om chemisch te reinigen of te verven, Boorden en Overhemden om te wassen aan een onzer depôts of op de fabriek ingeleverd zijn, wil men er zeker van zijn, dat deze goederen nog diezelfde week gereed komen. Alleen op verzoek, hetwelk aan het kantoor van „Den Dries" gericht moet worden, worden wekelijks goederen bij U aan huis opgehaald en thuisbezorgd, zonder prijsverhoging. Mocht U eventueel door drukte vergeten worden, wees zogoed en bel even nummer 232, en wij staan voor U klaar.
**Chemische Wasserij - Stoomververij en Fijnstrijkinrichting „Den Dries"**

**BEZOEKT**
Zaterdag 25, Zondag 26 en Maandag 27 November
**de Vogeltentoonstelling**
**in Café HUYBERTS, FELLENOORD 3**
**Opening Zaterdagavond 8 uur**
**ENTREÉ VRIJ** Afd. Boxtel N.B.V.V.

St Nicolaas weet het wel,
Hij koopt al zijn speelgoed bij STEINMANN!
**Dit jaar is de keus weer groter en het speelgoed is beter dan ooit.**

Stevige poppenwagentjes vanaf 2,95 tot 14,50
Poppen met slaapogen en mamastem, prachtig mooi zoals vroeger. — Het reclame werpp pje voor 39 cent.
De bekende onbreekbare baby-pop nog steeds voor f 3,50 zolang de voorraad strekt.
Treinen 24,95, 21,- 13,- 8,75, 5,45, 4,25, 3,50, 1,65
Bergbaantreinen 5,50.

★★ Kinderserviesjes van porcelein, plastic, blik in tientallen soorten. Bouwdozen, blokkendozen, winkeltjes, fornuisjes, dam- en schaakborden, schoolborden, kruiwagens, alle soorten spelen, dominospelen, kwartetspelen, Tivolie-biljarts, sjoelbakken, enz. enz.

**IEDEREEN ZEGT:**
**VOOR SPEELGOED NAAR STEINMANN**

Boordendozen, kous ndozen, dassendozen, scheerdozen, naaidozen, toiletgarnituren, kapstokken, parapluistandaarden, rooktafels, rookstellen, borstelhangers, couranten-hangers enz.

★ **Iedere jongen bouwt met onze mecanodozen**

Ook de bekende TRIX-doosjes in alle nummers f 1,50 per doos.

***Bezoekt vooral de eerste etage.***
U vindt daar een schitterende sortering
**luxe St. Nicolaasgeschenken van tin, glas, plateel, aardewerk, porcelein en tevens ALLE GERO-ARTIKELEN.**

KOMT U OOK EENS KIJKEN?
Het is beslist de moeite waard. ZIET DE ETALAGES

**C. STEINMANN**
Rechterstraat 6 BOXTEL Telefoon 401

**Nuttige Geschenken tegen zeer lage prijzen in „DE MAGNEET"**

EEN GREEP UIT ONZE GROTE SORTERING

| | | | |
|---|---|---|---|
| Overhemden, vanaf | 6,95 | Trainingsbroekjes, vanaf | 3,75 |
| Sjaals, zuiver wol | 3,80 | Fantasieschorten, vanaf | 2,45 |
| Heren glacé's, gevoerd | 11,95 | Wollen Damessjaals, vanaf | 2,95 |
| Wollen Heren Handschoenen | 4,75 | Dames glacé's, vanaf | 10,98 |
| Heren zakdoeken | 0,50 | Dameskousen, links, vanaf | 2,15 |
| Kinderzakdoekjes | 0,33 | Nylons, vanaf | 6,25 |
| Wollen jongensblouses | 4,98 | Kristal Nylons, vanaf | 9,98 |
| Wollen Slipovers, vanaf | 6,98 | Jumper-wol, vanaf | 2,15 |
| Wollen Herentruien, vanaf | 21,75 | Scheepjes-wol, vanaf | 2,48 |
| Dames Pullovers, vanaf | 14,98 | Neveda-wol, vanaf | 2,75 |
| Dames Vesten, vanaf | 14,98 | Spoeltjes Koordwol | 2,85 |

EN NOG HONDERDEN GESCHENKEN MEER

**H. Opheij-Rooth** Breukelsestraat 95 Tel. 415

***Weet u wel....***
Adverteren in ons blad is de beste reclame!

**Tien jaar jonger**
voelt u zich wanneer uw voeten vakkundig verzorgd zijn door
Med. Ged. Voetverzorgster
**Jo. v. Grinsven-v. Summeren**
MARKT 15
Tevens massage, steunzolen naar maat, elastiekenkousen, bandages, etc. etc.
**Ook aan huis te ontbieden**

**Boekhandel Tielen**
STATIONSTRAAT
*Zo juist ontvangen*
**DE NIEUWSTE**
**Parker „V.S." Vulpen**
Een fraai Parkerproduct dat tot heden nog niet in Nederland aan de markt was. Zeer fraaie houders die niet verkleuren en krassen weerstaan.
Prijzen *f* 29,75 en *f* 39,75.
VULPEN EN VULPOTLOOD IN KEURIG ETUI
*f* 44,50 en *f* 59,50.
*Jets heel bijzonders voor St. Nicolaasgeschenk*

# Pijproken... mannenwerk

„en dat zeg ik uit naam van alle vrouwen" sprak Mevrouw Lichtenvoorde.
„Sint weet wel waarmee hij de mannen het meest kan verrassen...
dat is natuurlijk 'n pijp... want niets is gezelliger
dan 'n tevreden man met

*z'n pijp*
*lekkere* tabak!"

---

## MAG. „DE BIJENKORF"

**A. VAN KOL**

BOXTEL — Stationstr. 55 Tel. 406 — Markt 14 Tel. 489

SCHIJNDEL — Hoofdstr. 141 Tel. 319

't Is altijd weer
**DE BIJENKORF** heeft meer.

Wij ontvingen wederom een grote hoeveelheid

## SPEELGOEDEREN

waaronder vele van de allerlaatste en allernieuwste snufjes.

**Treinen** (MET GARANTIE)
**lopen vooruit of achteruit.**

Zie verder onze St. Nicolaas-courant, die huis aan huis werd bezorgd.

**DE BIJENKORF**
STATIONSTR. 55 - BOXTEL - MARKT 14

---

## Plastic-verf

**Ideaal om het een en ander een kwastje te geven**

*Prachtig van glans en direct droog*

Alleenverkoop voor Boxtel
**Drogisterij „De Molen"**
Rechterstraat 37 Tel. 361

---

*De hartewens van iedereen:*

Een St Nicolaas-cadeau uit onze schitterende collecties

SIERADEN
UURWERKEN
PLEET

*Fa A. v. Vlerken, Boxtel*

*Juwelier - Horloger* — *Kruisstraat 10*

---

## Doe Uw ST. NICOLAAS-INKOPEN

**in onze ruim gesorteerde zaak!**

Kom eens kijken en doe uw voordeel

**VOOR DAMES**

NYLON KOUSEN . . . . . vanaf f 5.25
LINKSE KOUSEN f 2.98 - 3.15 - 3.45
FANTASIE SCHORTEN . . . vanaf f 2.85

**VOOR HEREN iets aparts**

OVERHEMDEN, was- en kleurecht
met vaste boord f 6.50 - 6.95
losse boord . . . . f 8.65
ZUIVER WOLLEN of FANTASIE SOKKEN
WOLLEN SJAALS . . . . . f 3.25

**Ook in BEDRIJFSKLEDING zijn wij zeer concurrerend**

★ En als St. Nicolaas geschenk een Dames- of Herenzakdoek cadeau bij aankoop van f 5.–

## KLEIN MAAR DAPPER

RECHTERSTRAAT 67

---

**Als het gaat over Zaden of Bloemen**
**Steeds hoort ge dan v. Zogchel noemen**

---

## *Dat had U nooit gedacht!*

**zo'n grote sortering**
ST. NICOLAAS GESCHENKEN
**bij Uw Drogist.**

Een greep uit onze collectie:

**Eau-de-Cologne**
van Coty, Soir de Paris, „4711", Boldoot, Rhodel, Valdelis.
**Luxe dozen Zeep**
in de nieuwste verpakking
**Geschenkdozen**
**Eau-de-Cologne en Zeep**
**Parfums**
**Crême en Poeder**
**Nagellak** in alle tinten
**Lippenstiften**
**Nylon-Haarborstels**
**Scheerdozen-Apparaten en Kwasten**
**Brillantine**
**Poederdozen**
in een pracht buitenlandse collectie

Komt U eens kijken naar onze uitgebreide sortering verrassingen, er is keus voor iedere beurs.

*U slaagt beter en voordeliger bij:*
**Drogisterij „De Molen"**
Rechterstraat 37 Tel. 361

---

**Zoekt U een passend Cadeau voor St. Nicolaas?**
U SLAAGT IN
't Lederwarenhuis „SUCCES"
RECHTERSTRAAT 7

---

## Een keurcollectie!...
## *St. Nicolaas-Geschenken*

ziet U in onze etalage's

***Uw keuze kan niet moeilijk zijn***
BIJ ZO'N SORTERING

Wij hebben voor „ELCK WAT WILS". Dat wij alleen het beste van het beste aanbieden behoeven wij niet te zeggen, dat weet U allen reeds lang en voor hen, die dit nog niet weten, zouden wij zeggen:

***Komt U bij ons eens kijken***

en..... ook U zult evenals andere versteld staan over onze sortering en..... prettige vakkundige bediening

***Als extra St. Nicolaas-attractie***

buiten de bekende klokbonnen geven wij van 25 Nov. t.m. 5 Dec. bij elke aankoop van f 20.– een paar mooie links geweven kousen CADEAU

**F. J. WITTEVEEN's**
Manufacturen en Confectiebedrijf
RECHTERSTRAAT 18 — BOXTEL

Ziet onze speciale St. Nicolaas Etalages

---

Ook dit jaar is St. Nicolaas in **'t ANKER**

met zijn voorraad

**CHOCOLADE FIGUREN**

**Chocoladeletters . . vanaf 35 ct**
**Grote Chocolade Harten . . 80 ct**
**Fondant Suikergoed, kwaliteit en niet duur.**
**Grote Banketletters M . . . f 1,19**
**Banketstaven 35 ct per 100 gram**
**Fijnste Speculaas . . 39 - 49 ct**

Deze week wederom Choco-Boter 50 ct per pak.

Op alle artikelen Spaarzegels.
Komt zien in de etalages.

*De VEGE geeft U guldens terug.*

**'t ANKER**
C. de Jong-v. Kempen — v. Hornstraat 12

---

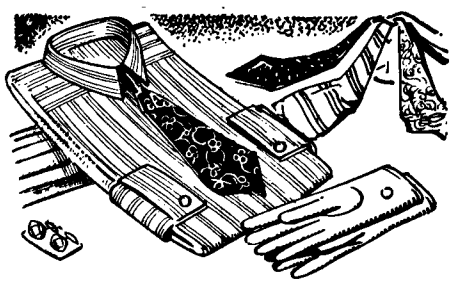

**Nuttige geschenken voor**
*ST. NICOLAAS*

- Herenhoeden
- Petten
- Overhemden
- Zelfbinders
- Nappa handschoenen
- Sjaals
- Slipovers enz.

Wij zijn het speciale adres voor Heren-Modes en zijn daarom ruim gesorteerd.

**H. v. Eyck-de Louw**
KRUISSTRAAT 1 — BOXTEL

---

## GOED NIEUWS
voor de
## Schoenreparatie
**ONZICHTBAAR SPIJKEREN**

Dit betekent voor minder geld, betere reparatie. Nu voortaan mogelijk door onze nieuwe AMERIKAANSE MACHINE ALLEEN bij

## BOVENDEERT

---

**Voor** **naar**

Tel. 527 — **VOS** — Stationstr. 44

Blanke geweekte stokvis f 0.65 per 500 gram
Prima zure Haring 7½ cent, enz. enz.

---

**ROKERS!**

Naast onze merken sigaren waarvan wij de alleen-verkoop hebben zijn er nog de merken

**ELISABETH BAS**
**LA PAZ**
**WILLEM II**
**HOFNAR**
**RITMEESTER**
**AIDA, enz. enz.**

Tevens alle bekende merken
**SIGARETTEN** ook in luxe verpakking
**TABAK** in alle prijzen van f 1.- per half pond tot f 2.25 per half ons

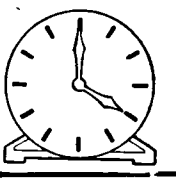

**Alles met klokbonnen**
## W. PRICK

---

*Voor St. Nicolaas*

Holle Chocolade- en Suikerfiguren
Banket- en Chocoladeletters

**BIJ BREUER**
**WILHELMINASTRAAT 9**

Fondant-Borstplaat 40 ct. 250 gr.
Suikerbeestjes, groot en klein 40 ct. 250 gr.
Amandel-Speculaaspoppen 42 ct. p st.

**Verder alle artikelen aan de laagste prijzen.**

---

## Voor ST. NICOLAAS

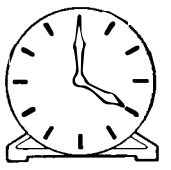

**Een pracht sortering Sigaren en Sigaretten**

Pijpen, Aanstekers, Kokers en verders alles wat er op Rokersgebied nodig is

Sigaretten in dozen van 50 st., ook Eng.-Import

**PARFUMERIËN**

„4711" - Boldoot - Rodel - Soir de Paris
Mooie dozen Zeep met Eau-de-Cologne

**Bert van den Braak**
Baroniestraat 73
Telefoon 450

**Bij alle aankopen Klokbonnen**

BIJLAGE No. 313 24 NOVEMBER 1950

Brabant's Centrum

# ST. NICOLAAS OP WANDELING

Massale wolkengevaarten joegen door door de lucht, regen plensde neer, en wij stonden rillend van koude de aankomst van St. Nicolaas af te wachten.

In de verte priemden de koplampen van de „electrische" door de duisternis en toen na enige ogenblikken de trein voor het station stopte konden wij de heilige Man, die vergezeld was van zijn trouwe Trappedoeli, begroeten.

Beducht voor de gezondheid van de goedige Grijsaard waagden wij het, wijzende op het ruwe en regenachtige weer, voor te stellen de wandeling te houden als het weer gunstiger zou zijn, doch geen redenering kon hem van zijn voornemen afbrengen om de etalages te gaan bezichtigen.

Wijzende op de heldere maan, die juist van achter de jachtende wolken haar licht spreidde over het stationsplein, stelde de Sint voor maar aanstonds de wandeling aan te vangen, Trappedoeli instruerende voor het maken van notities. **Bakkerij „Nova"** in de Stationstraat viel al aanstonds op met d'r fijn gelegenheidsgebak, als boterletters en marsepainfiguren.

Een eindje verder de mooie etalage van **F. P .van Langen,** waaruit keuze is te maken voor waardevolle, blijvende St. Nicolaascadeaux, 't zij horloges, Pendules, armbanden, dan wel andere sieraden in goud en zilver. Vlak daarnaast trok het „Rokersparadijs Sylphide" de aandacht met de presentjes, die uit de Sinterklaasschouw komen rollen.

„Bij **Albert Heijn**", zei Trappedoeli, „vullen we straks de zak van Zwarte Piet voor strooiavond". Daar ging de Sint wel mee accoord, doch inmiddels bewonderde Hij reeds de mooie lanpekappen, en de vele electrische artikelen bij **Adelaars.**

Wij wezen nu naar de overkant, waar **firma Boomen-Resink** haar toonzalen heeft. Een keur van Salon- en slaapkamerameublementen zijn daar doorgaans te bewonderen. Om de Sint te gerieven zijn er thans ook de fijnste kleinmeubelen geëxposeerd. De verkoop ervan vindt plaats in de Stationstraat. Laten we daar meteen maar een kijkje gaan nemen, in die zaak waar ons zo'n uitzonderlijke service wordt aangeboden. Ja, hier kunnen de ogen te gast gaan aan de collecties kleedjes, plaids, gordijnen, dames- en herenmode artikelen en allerhande nuttige geschenken. Wie dat ziet koopt onwillekeurig.

Van hier ging onze Sint even terug naar **Fr. van den Brandt,** waar ook een aardige keuze is te maken, hetzij op gebied van rijwielen of toebehoeren, dan wel in nuttige geschenken voor het huishouden. Het speelgoedpaleis „De Bijenkorf" behoefden we St. Nicolaas niet te wijzen. Een hele schare kinderen verdrong zich voor de etalages, kiezende en wijzende wat op het verlanglijstje zal moeten komen. Wat in deze droomheerlijkheid al niet voorradig is! Nog nooit was de verscheidenheid in speelgoederen zo groot als dit jaar. In De Bijenkorf oftewel bij **A. van Kol** slaagt men altijd, ook in het filiaal op de Markt. Van hier loodsten wij Sint Nicolaas en Trappedoeli naar **Breuer** in de Wilhelminastraat, waar beiden stom verbaasd stonden te kijken naar de enorme voorraad Suikergoed, Chocoladefiguren en amandelspeculaaspoppen. Toen viel het het oog op de winkel van **Wim van Dongen,** in de Van Leeuwenstraat. Verlichtingsartikelen en allerhande electra apparatuur, waarvan men in het huishouden zoveel plezier heeft, zijn hier voorradig.

**Piet Schellekens** in de Breukelsestraat, toont ook een goede kindervriend te zijn met zijn variatie in speelgoed. Hier kan men met z'n verlanglijstje gerust binnenstappen. De vrouwelijke charme vindt verzorging bij **Parfumerie M. J. van den Broek,** waar parfums en schoonheidsartikelen van de meest bekende huizen te kust en te keur voorradig zijn.

Flatteuse Dameshoedjes, veelkleurige shawls en hoofddoeken vindt men bij **Joh. Thijs-v. d. Brandt,** die voor de klanten ook nog wel meer in petto heeft. **Boekhandel Tielen** voorziet St. Nicolaas elk jaar in de behoeften aan Boeken! Ook luxueuse vulpennen, ball-points of passerdozen, ze zijn er allemaal in de ruimste sorteringen. Daartegenover bij **Spijkers** vond onze Gemijterde hoge Gast trouwens ook nog veel van zijn gading, vooral speelgoed.

De gemoderniseerde zaak van H. van de **Wetering** biedt ook een rijke keuze aan nuttige geschenken voor oude en jonge vaklieden. „Warme pantoffels van Schoenhandel Van der Weide maken de lange wintermaanden gezellig", zo luidde de Sint's uitspraak bij het zien van de etalage. **Bij Van Geel-de Koning** heeft de heilige Man zijn boot ook voor anker gelegd. Daar is ook nog een aardige keuze te maken in textielartikelen. **J. A. Gemen,** een specialiteit op gebied van sportartikelen. Ballen, rackets, sticks en wat al niet meer, zijn er zowel als voetbalschoenen overvloedig voorhanden.

Aan de overzijde viel eerst het oog op **André van Hilst,** waar ook nog veel varierende zoetigheid voorradig is voor het heerlijk avondje van Sinterklaas.

Bij **fa. P. van der Velden** brachten de magnifieke textielproducten de Sint in verrukking, en zeer waarschijnlijk zullen vele ervan in de „laarsjes" belanden. Trappedoeli dirigeerde het gezelschap weer naar de overzijde van de straat, want zijn felle oogjes hadden reeds bij **W. Spoormakers** een flits opgevangen van de prachtige fietsen, steps en allerlei andere artikelen, die als cadeau gewaardeerd worden.

De zaak van **Van Hout-Ververgaard** heeft haar dominerende stand voor de tijd der gulheid ook weer uitgebuit. Een keurcollectie cadeaux zowel voor dames en heren als kinderen. Alles prima, prima! Even om het hoekje wees Trappedoeli, en meteen had hij zijn Meester voor de etalage van Atelier Janssen, waar diverse fototoestelletjes en schilderijen als begeerlijke Sinterklaascadeautjes voorhanden zijn.

Ook bij **Stienmann** ging de Sint binnen om zijn speelgoed-voorraad aan te vullen, en rondwandelende om zijn keuze te bepalen, werd hij aangetrokken door de vele luxueuse voorwerpen, waarmede een salon is te versieren, en door de practische huishoudelijke artikelen.

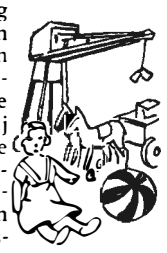

Voor boeken viel het oog op **Boekhandel Cor van Griensven,** waar ook een prachtige collectie prentenboeken en vulpenhouders en andere schrijfbenodigdheden voorradig is. Een keuze voor strooiavond werd ook gemaakt bij **De Gruyter,** want zelfs Trappedoeli bleek op de hoogte te zijn van het sortiment „snoepjes van de week", die op het feest van de Sint even gewild zijn als op andere tijd.

De grilligheden van de damesmode kennende, was het voor de Sint een openbaring te zien hoe Witteveen's Manufacturen en Confectie zich heeft weten te specialiseren op gebied der damesconfectie, uniek in Boxtel, terwijl op gebied van Herenmode en Manufacturen een grote verscheidenheid van goederen kan worden geboden.Het breiende „Grootje" propageerde daarbij de zelfwerkzaamheid met de prachtige Wolgarens „Phildar", waar Witteveen de alleenverkoop van heeft.

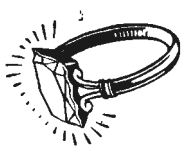

Het kleinste sieraad van **Firma Van Vlerken** is al een zeer gewaardeerd surprise. In Zilveren en Pleetartikelen schitterend assortiment, terwijl men uit de collectie ringen, halssnoeren, armbanden, de horloges niet te vergeten, een St. Nicolaasverrassing van de eerste rang kan bezorgen. „De Vijzel" tovert de dames leuke „snufjes" voor met zijn Parfums, en andere welriekende schoonheidsspecialité's. Hoeveel „schoentjes" zullen er mee gevuld worden?

Cadeaux die tal van St. Nicolaasverjaardagen zullen overleven, vindt men bij de „Velo" naast wasmachines nog kachels en allerlei meubilair.

Wat VAN BOXTEL n.v. te bieden heeft is niet in kort bestek te noemen. Op televisiegebied zowel als radio kan Sint er terecht, evenals voor electrische klokken, Philishaves, stofzuigers, haarden en kachels enz..... Kijk maar eens goed in uw beurs of de inhoud toereikend is voor een van zulke presentjes.....

De „Edah" heeft voor het grote feest natuurlijk weer een extra en gevarieerd sortiment lekkers, als Speculaas, boterletters, taai-taai en wat er zoal bij behoort. Bij de wekelijkse inkopen zal Piet-de-Baas (neen, lezer, niet Pieterbaas) de aandacht er wel op weten te vestigen.

Zonder te willen verpozen in een der vele Hotels rondom de Markt stapte Sint Nicolaas — en Trappedoeli en wij met hem — de Kruisstraat op om de zaak in Herenmodeartikelen van H. v. **Eyck-de Louw** eens danig te inspecteren, want zo mogelijk is hier de keuze uitgebreider geworden dan ooit: Hoeden, overhemden, dassen, handschoenen en alles wat zoal bij de garderobe van „mijnheer" hoort.

De heerlijkheden van fondant en marsepain van **Bakkerij „'t Hoekske"** hadden als steeds een speciaal plaatsje in de zak van Zwarte Piet, de guitige collega van Trappedoeli.

Het kruispunt overstekende werd **Witteveen's Woninginrichting** het voorwerp van Sint's belangstelling. Een uitgelezen collectie kleinmeubelen, prachtige tafelkleden, vloertapijten, gobelins en schilderijen vormen de surprises bij uitstek, en voor de ruime beurs zijn er de salonameublementen in diverse stijlen voorhanden. Een wandeling door deze zaak vergemakkelijkt de keuze, zo ervoer de Sint.

**Van den Brekel,** als van ouds een vertrouwde zaak, waar men zeker weet succes te hebben als men er binnengaat. „De Favoriet" is bij Sinterklaas ook nog steeds favoriet, want kwaliteit is daar troef. Practische geschenken vindt men er in overvloed. Evenals bij firma **Th. van Dongen,** die zoals ieder jaar vele kinderen verrassen zal met toverlantaarns, mecanodozen en ander nuttig speelgoed. „Klein Maar Dapper" wordt door Trappedoeli nog steeds een best adres gevonden. „Die warme onderkleding moet in dit koude kikkerland wel gretig aftrek vinden" zei hij. Een charmant cadeautje is te vinden bij **Drogisterij „DE MOLEN"**, die van ouds een „heerlijke geur" verspreidt met al die parfumerie-artikelen van 101 merken. Wie meer practisch ingesteld is gaat naar **Bovendeert's Schoenhandel,** waar voor man en vrouw, jong en oud te kiezen valt uit prima schoeisel en puike sportartikelen.

Teruggekomen in de Rechterstraat komen we bij **bakker van de Vliert** aangeland, waar de Sint een en al aandacht schonk aan de grote variatie in figuren van chocolade en suikergoed, speculaas en taai-taai, die op Zijn feestdag niet mogen ontbreken. Nuttige geschenkjes, vooral voor rokers ontdekte Trappedoeli bij **H. Voets,** die behalve Tabaksartikelen ook van cigarettenpijpjes, aanstekers en -kokers, pijpen en tabakspotten goed voorzien is. **Lederhandel „Succes"** draagt zijn naam met ere, oordeelde St. Nicolaas, want met surprises uit deze collectie moet altijd klinkend succes het gevolg zijn geweest.

Een aanvullend cadeautje, dat op ieder ongeschreven verlanglijstje voorkomt, vindt men stellig bij **W. Prick's Sigarenmagazijn.** De meest geanimeerde merken zijn hier immers aanwezig.

Bij **van Kessel's Naaimachinehandel** bleek de Sint ook oog te hebben voor de zorgen van vele huismoeders, die ongetwijfeld met zulk 'n naaimachine haar gehele leven van vele moeilijkheden verlost zullen zijn.

Behalve de beste sigaren en cigaretten heeft **Bert van den Braak** ook een grote sortering pijpen in allerhande modellen en verdere rookartikelen alsmede parfumerieën, die onweerstaanbaar zijn voor mensen, die van een heerlijke geur houden. Een „foto-in-lijst" van Jos. **W. de Koning** is een cadeau dat de laatste jaren steeds meer ingang vindt. Aan „'t **Anker**" van Cees de Jong ligt de Stoomboot veilig, terwijl men hier tevens wat heerlijks kan inslaan. Onnodig te zeggen dat de Grote Kindervriend hier graag even binnengaat.

Om even op verhaal te komen van al die drukten, wandelt de Sint op z'n gemak naar het **Glaskunst-Atelier van P. van Rossum** in het wandelpark. De Sint wordt hier getroffen door de prachtige sierruitjes van glas-in-lood, die zowel op bestelling als uit voorraad geleverd worden voor schappelijke prijs.

In 't vooruitzicht zijn wandeling bijna beëindigd te hebben, begeeft Hij zich weer met frisse moed op weg om bij „De Magneet", de tricotages te bewonderen. Truitjes, slipovers, kousen, handdoeken, enz. zijn in allerlei kleuren en kwaliteiten voorradig. En welke winkel kent het kinderhart beter dan „De Spar"! Fijnproevers van de bovenste plank en daarom ook een partijtje lekkers van „De Spar", waar men ook terecht kan voor kleding en textielgoederen. De lederhandel wordt dan nog eens vertegenwoordigd door **Heijmans** die voor koude voeten warme pantoffels heeft en verder te kiezen geeft tussen diverse modellen dames- en herenschoenen. Misschien kiest U straks ook nog wel een boekentas..... De firma Goossens toonde ons geschenken voor jong en oud. Gereedschappen voor de huisvlijtbeoefening o.a. verdienen hier aandacht. Verder keukenartikelen alsmede haarden, kachels en kinderwagens. Het werd intussen hoog tijd voor de Sint, want de wandeling had veel tijd in beslag genomen. **Banketbakkerij Van Duren-Schollen,** waar men altijd „de meesterstukjes" in banketsel kan aantreffen, mocht niet overgeslagen worden. En trouw aan Zijn woord stapte de Sint voor de laatste keer op deze avond hier binnen en wist meteen weer dat Hij hier in luilekkerland vertoefde.

En hierna moest Sint Nicolaas Zijn wandeling dan beëindigen en Zich voor het vertrek gereedmaken om elders Zijn drukke werkzaamheden voort te zetten.

De nieuwe Lennisheuvelse
Fanfare „St. Arnoldus"
geeft Zondag 26 November haar eerste
CONCERT in ORION
Aanvang half acht.
Met medewerking van
Lennisheuvel's Toneelclub
ENTREE f 0,75 en f 1,-
Plaatsbespreken na de Hoogmis aan de zaal.

Wij hebben voor U een ruime keuze in
Voordelige Dames- of Herenpolshorloges
ALLES MET GARANTIE
Ook in Gouden- en Zilveren Sieraden
zijn wij ruim gesorteerd
DE NIEUWSTE MODELLEN
F. P. v. Langen, Stationstr. 62
Ziet etalage Tel. 584

Twijfel niet langer - ga voor Uw
ST. NICOLAAS-GESCHENKEN
naar ADELAARS
U vindt daar practische en nuttige geschenken
PHILIPS en ERRES RADIO
STOFZUIGERS
EFA, EXCELSIOR, HOLLAND-ELECTRO
'n Grote collectie Lampekappen en Kronen,
Wand- en Schemerlampen, Slaapkamerschalen,
Straalkachels, Strijkijzers, Bureaulampen, enz.

Voor iets goeds naar Harrie Voets!
Grote sortering in pijpen, shag- en tabaksdozen, sigaretten en sigarenpijpjes (in etui), aanstekers, klapdozen, sigarettenkokers enz. enz.
Grote dozen sigaretten (inh. 50 stuks) en tinnetjes Engelse sigaretten.
Verder alle merken sigaren vanaf f 1,50 per doos.
In speciale feestverpakking
HARRIE VOETS
Rechterstraat 9 . Boxtel . Telefoon 292

MORGEN
ZATERDAG van 7 tot 9.30 en
OVERMORGEN
ZONDAG van 3 tot 5.30 en
van 7 tot 9.30
kunt U bezoeken
tentoonstelling
St. Willibrordusschool
BURGAKKER 18

Het drukfoutenduiveltje speelde ons parten in de advertentie van
Joh. Thijs-van den Brandt
★ FANNY-HATS kosten f 6,90
Wij drukten foutief f 6,30.

Wat zal ik een man geven?

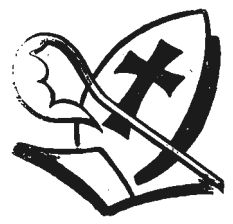

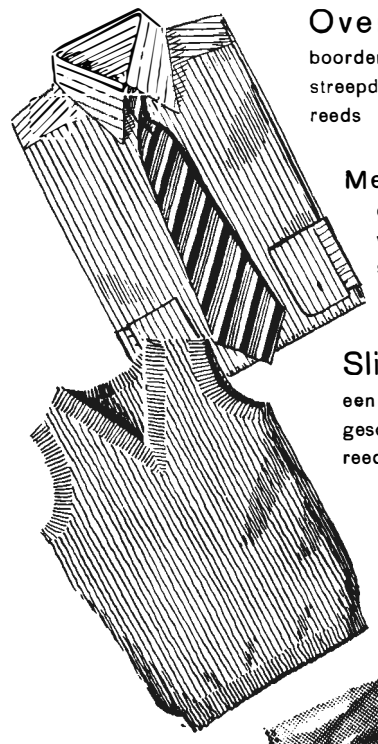

Overhemd, 2 losse boorden. Mooie percal in streepdessin reeds vanaf 10.75

Met vast boord effen poplin in smaakvol dessin. Een goed, sterk hemd vanaf 7.95

Slipover, zuiver wo een warm en degelijk geschenk, reeds vanaf 9.75

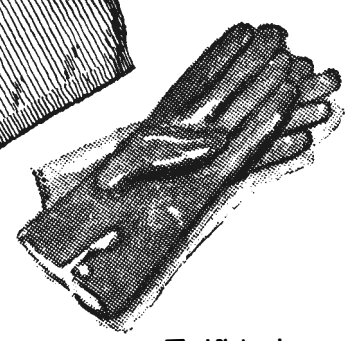

Handschoenen, soepel Nappa, geheel gevoerd, vanaf 13.75

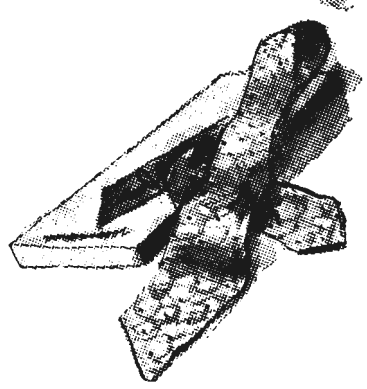

Zelfbinders, Tal van bekende merken, waaronder „R U M M Y" de koninklijke das in luxe St. Nicolaas-verpakking. 3.95

Zelfbinders, uitstekende kwaliteit en absoluut kreukvrij, vanaf 1.75

van Hout-Ververgaard
★
voor kwaliteit vermaard
Stationstraat 2
BOXTEL

# SPORT-NIEUWS

K.S.V. „O.D.C."

O.D.C.—Bladella 3—2
Wilhelmina—O.D.C. 2 (afgelast
O.D.C. 3—Blauw-Geel 3 5—3
Boxtel 3—O.D.C. 4 7—5

Het begin is hoopvol, want uit de eerste aanval bezorgt een schot van Voets, de Bladella-doelman de grootste moeilijkheden. Terwijl even later een schot van Schalks de deklat scheert. O.D.C. blijft domineren, totdat na zes minuten spelen, een voorzet van de Bladella rechtsbuiten bij de linksbuiten terecht komt, uit dit duel met Dekkers ontstaat een vrije schietkans, welke dankbaar wordt waargenomen, door in de rechtse bovenhoek te schieten. 0—1. De verhouding op dit moment is hierdoor zeker niet weergegeven. Deze tegenslag ontmoedigt de O.D.C.-ers geenszins, en een serie aanvallen worden op het Bladella-doel gelanceerd. Eerst schiet Bergwerff tegen de deklat en even later vindt een kopbal van Schalks de deklat in de weg. Reeds denken we dat Bladella de voorsprong zal vergroten wanneer v. 't Hoenderdaal een schot van rechts niet voldoende onder controle kan krijgen, maar Wagenaars brengt redding. Als er ongeveer twintig minuten is gespeeld komt de gelijkmaker. v. d. Bogaard vangt op het middenterrein een bal op, passeert enkele tegenstanders en geeft dan door aan Bergwerff en diens voorzet wordt door v. d. Bogaard hard ingekogeld. 1—1. Terwijl O.D.C. met korte combinaties de vijandelijke verdediging tracht te doorbreken, spelen de gasten een fris open spelletje, waarbij alles ineens wordt genomen. Vooral de rechtsbuiten, die een ongeoorloofde vrijheid geniet, sticht met zijn voorzetten de grootste verwarring voor het O.D.C.-doel. Beide elftallen slagen er in de eerste helft niet in te doelpunten, zodat de rust aanbreekt met gelijke stand.

Bladella begint de tweede drie kwartier met enkele aanvallen, waaraan de ODC-verdediging slechts met de grootste moeite het hoofd kan bieden. ODC krijgt dan een corner te nemen. Schalks plaatst hoog voor doel en de vrijstaande v. d. Boogaard kopt feilloos in, 2—1.
Bladella komt dan verwoed opzetten, en ofschoon O.D.C. geruime tijd stand kan houden, komt uit een scrimage voor het O.D.C.-doel de gelijkmaker, 2—2. Nog zes minuten zijn er te spelen als een aanval van O.D.C. door de Bladella-verdediging niet kan worden weggewerkt en v. d. Boogaard kans ziet om de stand op 3—2 te brengen. De O.D.C.-ers geven deze voorsprong niet meer weg en als de goed leidende scheidsrechter Hooydonk einde aankondigt, hebben de O.D.C.-ers een overwinning behaald op een hard werkende en faire tegenstander. — Het derde elftal boekte een een overwinning op Blauw Geel nadat de rust met gelijke stand was ingegaan. 2—2. Direct na de hervatting werd het 3—2 waaraan de laatste minuten nog twee doelpunten werden toegevoegd. — Het vierde elftal moest na een doelpuntrijke wedstrijd de buit aan Boxtel laten.

Het programma voor a.s. Zondag is:

W.S.C.—O.D.C.
B.M.C.—O.D.C. 2
(Toon Schröder Wisselbeker)
Zwaluw 4—O.D.C. 3 12 uur

De traditie wil, dat wanneer St. Nicolaar in Boxtel zijn rondgang maakt ODC diezelfde dag verliest, denk maar aan ODC—Udi, ODC—Taxandria, ODC—Baardwijk. Zullen de ODC-ers a.s. Zondag met deze traditie breken. Bij WSC geen gemakkelijke opgaaf.

O.D.C.-Junioren.

Het programma voor deze week luidt:
Zaterdag:
half 4: O.D.C. 8—B.V.V. 12
half 4: O.D.C. 11—B.V.V. 16.
Zondag:
12 uur: Zwaluw 9—O.D.C. 6
12 uur: O.D.C. 5—O.J.C. 5

Bij slecht weer gaat de training op Maandag onder leiding van de heer Jackson toch door. Er wordt dan theorie gegeven in de cantine.

## OSS – BOXTEL 1 – 1.

Het begin van de wedstrijd is al direct sensationeel. Oss strapt af en brengt het eerste bezoek aan de Boxtel-veste. v. d. Meyden vangt echter het leer op, geeft 'n verre pass naar z'n eigen voorhoede, v. d. Laak vangt keurig op en vóór iemand erop bedacht is, scoort deze het eerste doelpunt 0—1. Oss is daardoor wat verbijsterd en mogelijk is deze tegenvaller ook wel van invloed geweest op hun spel vóór de rust. Er werd althans zeer vaak gemist en het spel was wat stuntelig. Boxtel daarentegen start in 'n hoog tempo. Er wordt verrassend goed gecombineerd, waarbij het spel goed over de vleugels wordt geleid. v. d. Laak en Pastoor zijn zeer actief, en keer op keer zien we Pastoor 'n snelle ren besluiten met 'n goede voorzet, die telkens weer verwarring sticht in de Oss-defensie. v. d. Weyden scoort door 'n van de keeper terugstuitende bal ineens in te schieten. De scheidsrechter heeft echter buitenspel geconstateerd en annuleert dit doelpunt. De combinatie's bij Boxtel zijn gevaarlijker dan bij Oss en het is haast onbegrijpelijk dat er geen doelpunten vallen. Echter Vrouwe Fortuna is met de Oss-keeper en met kunst en vliegwerk wordt het doel voor verdere doorboring behoed. Tegen het einde van de eerste helft verloopt het Boxtel-offensief, en langzaamaan zien we Oss zich los werken. De strijd gaat nu aardig tegen elkaar op, met wisselende kansen. Het tempo ligt hoog, en de strijd is het aanzien ten volle waard. Tot aan de rust wordt er echter niet meer gedoelpunt, waardoor de ruststand voor Oss 'n beetje geflatteerd is.
Na de rust zijn de bordjes echter spoedig verhangen. De eerste aanvallen zijn voor Boxtel, doch langzaam maar zeker dringt Oss Boxtel op eigen helft terug. De Boxtel-achterhoede houdt stevig stand en Voets, keurig geassisteerd door v. d. Meyden en Timmermans, brengen herhaaldelijk opluchting. En in laatste instantie weet Leyten, die de onmogelijkste ballen keert redding te brengen. Daarbij zijn de uitvallen van Boxtel lang niet van gevaar ontbloot en het is bij een van deze uitvallen, dat v.d. Weyden opnieuw 'n doelpunt maakt, dat om onbegrijpelijke redenen door de scheidsrechter wordt afgekeurd. Met het verstrijken van de minuten stijgt de spanning. Er hangt 'n doelpunt voor Oss in de lucht, doch verder dan 'n aantal corners kan Oss het niet brengen. Totdat kanthalf Voets te zacht op Leyten terug speelt. De ver opgedrongen rechtsbinnen van Oss pikt de bal op en jaagt hem met 'n goed gericht schot langs de vertwijfeld uitgelopen Leyten. 1—1. Dit presentje inspireert Oss tot nog krachtiger prestaties. De Boxtelmannen bijten echter stevig van zich af en zij weten ten slotte toch nog het spel te verplaatsen. De kracht van de Boxtel-voorhoede is echter door het teruggetrokken spelen der binnenspelers gebroken, en het blijft bij enkele schermutselingen tussen v. d. Laak—v. d. Plas en de Oss achterhoede, zodat onder grote spanning het einde komt aan deze interessante ontmoeting met eerlijk gedeelde buit.
Het 2e elftal scoorde er in de wedstrijd tegen Concordia 3 weer lustig op los en maakten niet minder dan 9 doelpunten, waartegenover Concordia geen enkel doelpunt kon stellen.
Het 3e elftal had O.D.C. 4 te gast en wist in 'n doelpuntrijke wedstrijd met 7—5 de baas te blijven. Het vierde elftal op bezoek bij V.O.W. 2 bracht ook de volle buit mee naar Boxtel 5—0.
Het programma voor a.s. Zondag luidt:
Boxtel 1—Mulo half 3
Avesteijn—Boxtel 2 (Toon Schreuderbeker) 2 uur
R.K.S.V.A. 3—Boxtel 3 12 uur
Boxtel 4—W.E.C. 3 12 uur.

**Supporters !**

Zondag 3 December gaat het eerste elftal naar Rosmalen. Supporters die de reis willen meemaken kunnen zich tot Woensdagavond opgeven. Adres: Jan Lorist, Nieuwstraat.

## D.O.S.L. – D.V.G.

Zondag j.l. toog DVG naar Leende om daar de club DOSL te gaan bekampen. Het heeft DVG in deze wedstrijd niet meegezeten. De Liempdenaren waren overwegend sterker, maar voor het doel wilde het niet vlotten. Ook de kanthalfs van DVG waren deze middag niet op dreef en hierdoor moesten de backs bergen werk verzetten, hetgeen tot de rust toe vrij behoorlijk ging.
De rust kwam dan ook met dubbel blanke stand. Na de rust zit DOSL steviger op de bal en begint iets forser te spelen. Zij hebben echter succes en na een kwartier passeren zij de DVG-doelman. Even later maken zij er zelfs 2—0 van. Dan begaat een speler van DOSL een grove fout door natrappen. De scheidsrechter blijft bij zijn stukken, ondanks het gejoel van het publiek en verwijst hem naar de kleedkamer.
Dan krijgt DVG nog een penalty toegewezen, die benut wordt. Hiermede komt het einde, waarin DOSL meer kreeg dan zij verdiende.
A.s. Zondag krijgt DVG de koploper uit haar afdeling op bezoek, n.l. Bavos uit Bakel. Dit belooft een spannende wedstrijd te worden.

## M.E.P.-nieuws.

Heren: 's Hertogenbosch—M.E.P. 0—3
Huac—M.E.P. II 6—0
Dames: M.E.P. I—Hopbel 1—3

Het eerste herenelftal van Mep ging voort op de goede weg door het zeker niet zwakke Den Bosch met 3—0 te kloppen. Deze stand werd reeds vóór de rust verkregen door doelpunten van J. de Rooy (2 x) en H. Smits.

Had Mep voor de rust een groot overwicht aan de dag gelegd, na de rust was dit anders. Met een geweldig enthousiasme wierpen de Bosschenaren zich in de strijd, waardoor de anders zo stickvaste Mep-achterhoede enigszins in verwarring geraakte. Het verdiende tegenpunt bleef echter uit.

Mep gaat dus nog steeds aan het hoofd van de ranglijst met 6 gewonnen wedstrijden en 1 gelijk, gevolgd door Rapidity uit Oss met 3 verliespunten.

Mep II ondervond wederom dat de 3de klas K.V.H.B. veel verschilt van de onderafdeling, want de Mep-ploeg is zeker niet slechter dan vorig jaar. Eenmaal aan het 3e klasse peil gewend, zullen nog meerdere overwinningen volgen. In Helmond ging de strijd tegen Huac voor rust gelijk op, dank zij het uitstekend spel van J. van Hogerwou, H. van Horen en A. Kuenen. Toen na de rust de Mep-doelverdediger volkomen faalde daalde het spelpeil, waardoor Huac een verdiende, doch zeer geflatteerde overwinning behaalde.

Met de dames gaat het niet zo best, want deze geraken verdacht dicht nabij de rode lantaarn. De kern van het elftal is echter goed genoeg om deze twijfelachtige eer aan anderen over te doen.
In de wedstrij tegen Hopbel waren de Schijndelsen sterker en zij verdienden de overwinning dan ook inderdaad. Volgende maal beter dames!

Programma voor a.s. Zondag:

Heren: Mep I—Mop 3 uur
Mep II—H.T.C.C. 12 uur
Dames: Mep—Eindhoven half 2

Mep I moet kunnen winnen van Mop, als de tegenstander niet wordt onderschat, terwijl Mep II zeker wint van H.T.C.C.

# PAROCHIE-AGENDA

**26e en laatste Zondag na Pinksteren. 26 Nov. 1950.**

## PAROCHIE ST. PETRUS, BOXTEL.

De H. Missen zijn om half 7, kwart vóór 8, 9 uur en om half 11 de Hoogmis. De H. Mis van half 7 wordt opgedragen voor het geestelijk en tijdelijk welzijn der parochie. H. Bloed-kapel gel. H. Mis voor Lambertus v. d. Brand, Lamberta de huisvrouw en Hendrica de dochter; om kwart vóór 8 gel. H. Mis voor de levende en overleden leden van de R.K. Metaalbewerkersbond, afd. Boxtel bij gelegenheid van het 30-jarig bestaan; om 9 uur gel. H. Mis voor de overleden familie van de Meerendonk-den Dekker, terwijl de Hoogmis als gez. gef. jrgt. voor Johanna Josephina v. Son aan God wordt opgedragen.
Vandaag gaat in alle H.H. Missen de 2e schaal voor de bizondere noden van het Episcopaat, welke bizonder in de milddadigheid van de gelovigen wordt aanbevolen.
Vandaag om kwart voor 12 Mariagarde in de kapel van Duinendaal.
Hedenavond om 7 uur Lof met rozenhoedje.
Donderdagavond om 7 uur Lof met rozenhoedje, waarna gelegenheid tot biechten tot 8 uur vanwege de eerste Vrijdag.
Vrijdag, eerste Vrijdag van de maand wordt de H. Mis van half 8 opgedragen ter ere van het H. Hart, waaronder algemene H. Communie van de leden van de Bond van het H. Hart. Des avonds om 7 uur Lof met rozenhoedje.
Zaterdag, eerste Zaterdag van de maand, tevens Priesterzaterdag.
Zaterdag is er gelegenheid tot biechten van half 3 tot 4 uur en van 6 tot half 8. Dopen iedere dag van half 3 tot 3 uur.
Vandaag na de Hoogmis vergadering van de zelatricen van de Bond van het H. Hart.
MAANDAG: om kwart vóór 7 gel. H. Mis voor Hendricus v. Schijndel vanwege de H. Familie; z. a. gel. H. Mis voor Wilhelmina Schellekens-v. d. Ven vanwege de Bond van 't H. Hart; om half 8 gel. mndst. voor Maria Poirters-v. Dijk; z.a. gel. H. Mis voor Dina v. d. Brand-de Bever vanwege de Bond van het H. Hart; om half 9 gel. H. Mis voor Henriëtte Witteveen-Schöne; z.a. gel H. Mis voor Hubertus Josephus van Susante.
DINSDAG: om kwart vóór 7 gel. H. Mis voor Johannes Jac. v. Kampen; z.a. gel. H. Mis voor Adrianus Schepers vanwege de H. Familie; om half 8 gel. mndst. voor Franciscus v. d. Velden; z. a. gel. H. Mis voor Adrianus v. Schijndel; om half 9 gel. mndst. voor Johanna v. Run-Russens; om 10 uur gel. H. Mis uit dankbaarheid vanwege de R.K. Coöperatieve Vee en Vleescentrale.
WOENSDAG: om kwart vóór 7 gel. jrgt. voor Hendrica v. d. Loo-v. Esch; z.a. gel. mndst. voor Johannes v. d. Meyden; om half 8 gel. mndst. voor Marinus v. d. Sande; z. a. gel. H. Mis voor Wilhelmina Schellekens-v. d. Ven; H. Hart-altaar gel. H. Mis voor Wilhelmina Konings-v. d. Laar; om half 9 gel. H. Mis voor Odilia v. d. Laar, geboren Moeskops te Eerde overleden. Hedenavond om 8 uur godsdienstcursus voor 18-jarigen.
DONDERDAG: om kwart vóór 7 gel. H. Mis voor Arnoldus v. Kampen en Maria de Laat; z.a. gel. H. Mis voor Antonius Schellen; om half 8 gel. gef. jrgt. voor Antonius v. d. Meijden-v. Hamond; z. a. gel. H. Mis voor de afgestorven familie Wetzer; om half 9 gel. H. Mis voor Marcellus v. Boxtel en Anna v. d. Ven. Hedenavond om 7 uur Lof met Rozenhoedje en gelegenheid tot biechten tot 8 uur vanwege de Eerste Vrijdag.
VRIJDAG: 1e Vrijdag van de maand, om kwart voor 7 gez. gef. jrgt. voor Henricus Veroude; z.a. gel. H. Mis voor Lucia de Visser-Paddenburg; om half 8 gel. H. Mis ter ere van het H. Hart, waaronder Algemene H. Communie voor de leden van de Bond van het H. Hart; om half 9 gel. H. Mis voor Josephus Martinus v. d. Laar vanwege de kinderen. Hedenavond om 7 uur Lof met rozenhoedje ter ere van het H. Hart.
ZATERDAG: 1e Zaterdag van de maand en Priester-Zaterdag; om kwart vóór 7 gez. gef. jrgt. voor Maria Henrica Dolmans-van Angeren; z.a. gel. H. Mis voor Dina v. d. Brand-de Bever vanwege de buurt; om half 8 gel. H. Mis ter ere van het Onbevlekt Hart van Maria; z.a. gel. jrgt. voor Erasmus Kolen; om half 9 gez. gef. jrgt. voor Mathilda-Petronella van Oerle-Reijnen.
Zaterdagmiddag biechthoren van half 3 tot 4 uur en van 6 uur tot half 8.
**Het H. Sacrament des huwelijks wensen** te Ontvangen: Bernardus Johannes Antonius Keurentjes en Catharina Johanna Smits, beiden geb. en won. te Gemonde; Antonius Carolus Canisius van der Heijden, geb. en won. te Boxtel en Maria Slangen, geb. en won. te Valkenburg, waarvan heden de 3de afkondiging geschiedt.
De gelovigen zijn verplicht de hun bekende huwelijksbeletselen, waarin niet is gedispenseerd, ten spoedigste aan de Pastoor bekend te maken.

## PAROCHIE H. HART, BOXTEL.

De H. Missen zijn om 6 uur voor overleden moeder; om 7 uur voor het geestelijk en tijdelijk welzijn van de parochie; om 8 uur uit dankbaarheid; om kwart over 9 voor de overleden familie Nouwens-Vilé; om half 11 hoogmis voor de levende en overleden leden van het parochiële Zangkoor.
De open schaal gaat voor de St. Martinus-naaikring; en de tweede voor de Bijzondere Noden.
Bij verhindering van pater van Eijck zullen de predikaties onder de H. Missen vandaag gehouden worden door de nieuw benoemde superior van de Witte Paters, pater Hensen.
Om kwart voor 12 jongens H. Familie in de kerk.
Na de hoogmis is het vandaag GEEN Santa Teresa; in plaats daarvan om half 5 buitengewone bijeenkomst bij de Zusters Ursulinen.
Om 7 uur Lof met rozenhoedje voor onze parochianen die nog in het buitenland vertoeven, en voor het behoud van de vrede.
**Donderdag** — feestdag van de H. Apostel Andreas, de patroon van Rusland, Griekenland en Schotland.
Om 3 uur GEEN H. Familie voor Moeders en gehuwde vrouwen, deze zal plaats hebben de volgende week Donderdag 7 December ter voorbereiding op de feestdag van Maria Onbevlekt Ontvangen.
Gelegenheid tot biechten van 6 tot 7 uur.
Vrijdag — Eerste Vrijdag van de maand om kwart voor 7 plechtige H. Mis ter ere van het H. Hart.
Om half 4 kinderlof.
Om half 8 Lof met oefening van eerherstel.
Zaterdag — Priesterzaterdag: dag van gebed en boete tot heiliging van de priesters. Na de H. Missen wordt het gebed voor de priesters gebeden.
MAANDAG: 27 Nov.: 7 uur l. d. voor Cornelis Strijbosch en Theodora Theunissen z. e.; kwart voor 8 l. d. voor Johanna Spijkers-Dekkers; Maria-altaar l. m. voor Petrus Wilhelmus Melis; half 9 l. d. voor Jan van Susante.
DINSDAG 28 Nov.: 7 uur l. j. voor de heer Jan de Leijer; Maria-altaar l. d. voor Martinus van Schijndel en Jozephina van de Mortel z.e.; kwart voor 8 l. m. voor Francis Voets; Maria-altaar l. m. voor Adriaan Karssemakers; half 9 l. m. voor Gijsberta van Hommel-v. d. Bosch; half 10 gez. huwelijksmis.
WOENSDAG 29 Nov.: 7 uur l. d. voor overleden moeder; Maria-altaar l. m. voor Adriana v. d. Linden-v. Erp; kwart voor 8 l. d. voor mevrouw Adriana Sleutjens-Goossens; Maria-altaar l. d. voor Waltherus Ossenblok; half 9 pl. gez. j. voor Johanna Heeren-Cuppen.
DONDERDAG 30 Nov.: 7 uur l. j. voor Elisabeth van Pinksteren van Nieuwburg; Maria-altaar l. d. voor Reinier van Roosmalen; kwart voor 8 l. m. voor Adriana Scheutjens-van Dijk; Maria-altaar l. d. voor Hendricus v. d. Sande en Petronella v. d. Loo z.e.; half 9 gez. j. voor Martinus Welvaarts, Johanna van den Besselaar z.e. en Johanna de dochter.
VRIJDAG 1 Dec.: kwart VOOR 7 pl. gez. dienst voor de leden van de Broederschap van het H. Hart; Maria-altaar l. d. voor Wilhelmus Mathijssen; kwart VOOR 8 l. d. voor Karel v. d. Ven; kwart OVER 8 l. m. voor Hendricus Pennings; half 9 l. d. voor Johannes Verhagen te Schijndel overleden.
ZATERDAG 2 Dec.: 7 uur l. d. voor Wilhelmus Mathijssen; kwart voor 8 l. d. voor Johanna Spijkers-Dekkers; Maria-altaar l. d. voor Maria Kurvers-v. Nistelrode; half 9 l. d. voor Jan v. d. Heijden-Verbunt.

## PAR. H. LAMBERTUS, GEMONDE.

Zondag: Half 8 H. Mis voor het welzijn der parochie; 10 uur H. Mis voor de leden van het Zangkoor.
MAANDAG: half 8 H. Mis voor bijz. intentie.
DINSDAG: half 8 jrgt. voor Maria v. d. Oetelaar.
WOENSDAG: half 8 jrgt. voor Arnoldus v. d. Oetelaar en Helena de hsvr.
DONDERDAG: half 8 jrgt. voor Henricus de Bresser en Cornelia de hsvr.; huwelijksmis.
VRIJDAG: half 8 jrgt. voor Willem v. d. Linden en Joanna de hsvr.
ZATERDAG: half 8 jrgt. voor Adriana v. d. Linden en Clasina v. d. Linden.

**Deze week zullen geschieden:**

Maandag H. Mis voor Joannes Bergman v. w. de buurt. Donderdag H. Mis voor Joannes Bergman v.w. de buurt.

## PAROCHIE H. THERESIA, BOXTEL.

ZONDAG: 7 uur mndst. voor Johannes Leyten; half 9 jrgt. voor Catharina v. d. Meyden-v. d. Heijden; 10 uur Hoogmis tot intentie van de parochianen. De gelovigen worden in de gelegenheid gesteld aan hun offerplicht te voldoen in de eerste schaal voor onze eigen kerk, in de tweede voor B. N.; half 3 Lof met rozenhoedje, om Gods zegen te verkrijgen over „Orion" en de kapel van Stapelen.
MAANDAG: half 8 H. Mis voor mevr. Henrica Broekman-Sengers te Lent overleden.
DINSDAG half 8 H. Mis voor Adrianus v. d. Sloot.
WOENSDAG: half 8 H. Mis, waarbij de kerk met 'n kaars wordt vereerd voor Peter Hazenberg.
DONDERDAG: half 8 H. Mis voor Truus Bongers te Zeeland overleden.
VRIJDAG: eerste Vrijdag van de maand, toegewijd aan het Goddelijk Hart van Jezus; half 8 gez. mndst. voor Jos. v. d. Aker.
ZATERDAG: half 8 H. Mis voor Theodorus v. d. Boer, in Den Bosch overleden. Deze dag is Priester-Zaterdag.
Biechthoren van half 3 tot 4 uur en van half 6 tot 7 uur; om 6 uur Lof met rozenhoedje, om Gods zegeningen te verkrijgen over Zijne Heiligheid de Paus en het H. Jaar.
30 dagen worden de gebeden verzocht voor Johannes Leyten in Boxtel; Zeereerw. Heer Theodorus v. d. Laar in Liempde, Mevr. Henrica Broekman-Sengers in Lent overleden.
Alsnog zal elders geschieden: Donderdag van deze week: H. Mis tot intentie van de leden der Godvruchtige Vereniging ter ere van de H. Theresia van het Kind Jezus.
In de sacristie zijn verkrijgbaar de maandbriefjes van het Apostolaat des Gebeds. De zelatricen van de Bond van het H. Hart worden uitgenodigd deze af te halen.

In deze en de volgende week zal de jaarlijkse en halfjaarlijkse contributie van de Godvruchtige Vereniging ter ere van de H. Theresia worden opgehaald bij de leden. 60 cent per jaar is bepaald voor het lidmaatschap. De leden worden uitgenodigd om dagelijks te bidden: H. Theresia, bid voor mij, opdat ik eenvoudig van harte worde.

## PAR. ST. JAN'S ONTHOOFDING, LIEMPDE.

ZONDAG: half 7 l. m. voor Joh. Oerlemans als lid van de proc. van Kevelaar; 8 uur l. m. tot welzijn der par.; 10 uur z. m. tot bijz. intentie; 1 uur Lof wegens het St. Nicolaasfeest voor de kinderen.
MAANDAG: 7 uur z. mndst. voor Theod. v. d. Boer; half 8 z. j. voor Catharina Pijnenburg; 8 uur l. mndst. voor Petronella Frans Vingerhoets.
DINSDAG: 7 uur z. j. voor Jan Pijnenburg; half 8 l. m. voor de Wed. Maria Wilh. v. Esch te Boxtel overleden; 8 uur l. j. voor Anna Maria Adr. v. d. Velden.
WOENSDAG: 7 uur z. z. voor Wout. v. d. Velden; half 8 z. j. voor Jan Welvaarts-v. Mensvoort; 8 uur l. j. voor Adr. Putmans.
DONDERDAG: 7 uur z. mndst. voor de ZeerEerw. Heer Theod. v. d. Laar; half 8 l. j. voor Hendr. v. Aarle; 8 uur l. j. voor Mart. Welvaarts; 9 uur z. huwelijksmis.
VRIJDAG: 1e Vrijdag der maand, daarom ook Donderdag biechthoren als op Zaterdagen, d.i. na de middag van 2—3 en van 4—5 uur; half 7 l. m. voor de bijz. noden der parochianen; 7 uur l. j. voor Hendrica Hendr. v. Aarle; half 8 z. mndst. voor de overl. Fam. van Boeckel v. Rumpt; deze H. Mis met uitstelling enz.
ZATERDAG: 7 uur z. m. voor Barbara Joh. Heykants als overleden lid H. Theresia; half 8 z. j. voor Johanna Jan Welvaarts-v. Mensvoort; 8 uur l. j. voor Johanna Mart. Welvaarts.
ZONDAG: half 7 l. j. voor Joh. Welvaarts; 8 uur l. j. voor Hendrik v. d. Meijden; 10 uur de hoogmis tot welzijn der parochianen.

**In de Kapel der Eerw. Zusters:**

Maandag 7 uur l. m. voor Johanna Maria de Leest-v. d. Meerendonk; Dinsdag 7 uur l. m. voor Antoon v. d. Velden; Woensdag 7 uur l. mis voor Theodorus v. d. Boer vanwege de familie; Donderdag 7 uur l. m. voor Adrianus Vughs en Maria de dochter. Vrijdag 7 uur l. m. voor Jan Oerlemans als overl. lid H. Bernadette. Zaterdag 7 uur l. m. voor de Zeereerw. Heer Theod. v. d. Laar als over. lid St. Rochus. Zondag 7 uur l. m. voor Theo van Hal enz. v.w. den Berg. Gedoopt: Corn. Jos. Gemma zoon van Corn. Smulders-v. Vroenhoven.

## PAR. H. WILIBRORDUS, ESCH.

H.H. Missen om 7 uur, half 9 en 10 uur Hoogmis. Tweede schaalcollecte voor Bijz. Noden Episcopaat en voor de nieuwe glas-in-lood-ramen. Na de middag om 3 uur Lof met Rozenhoedje; na het Lof een lied.
Donderdag gelegenheid om te biechten van 3—4 uur en van 6 tot half 8; om half 7 oefening van het H. Uur.
Vrijdag eerste Vrijdag der maand, toegewijd aan het H. Hart van Jesus. Om half 7 Uitstelling van het Allerheiligste en Communie uitreiken; om 7 uur gez. H. Mis met uitstelling, waarna Litanie van het H. Hart en Oefening van Eerherstel. 's Avonds om half 7 Lof; na het Lof een lied ter ere van het H. Hart.
Zaterdag: Priester-Zaterdag.
ZONDAG: 7 uur jrgt. voor Wilhelmus van den Langenberg; half 9 H. Mis tot bijz. intentie; 10 uur Hoogmis, gef. H. Mis voor Mevr. Joh. Maria v. Kuyk-Hackfoordt.
MAANDAG: half 8 H. Mis voor Henrica van de Ven-v. d. Heuvel te Amsterdam overleden; 8 uur jrgt. voor Cornelia v. Dongen-v. d. Boer.
DINSDAG: half 8 mndst. voor Dymphena van Groesen-Blijlevens; 8 uur H. Mis voor Wilhelmina Konings v. d. Laar v.w. de R.K. Boerinnenbond, Vught.
WOENSDAG: half 8 H. Mis voor Wilhelmina Konings-v. d. Laar; 8 uur jrgt. voor Anna Maria van Dongen.
DONDERDAG: half 8 jrgt. voor Cornelis van Dongen; 8 uur jrgt. voor Adrianus van de Laar.
VRIJDAG: 7 uur gez. H. Mis voor de parochie; 8 uur jrgt. voor Mechthilda van de Laar-Pijnenburg.
ZATERDAG: half 8 H. Mis voor Wilhelmina Konings-v. d. Laar.; 8 uur jrgt. voor Martinus van de Laar.
Elders: H. Mis voor Cornelia van Oers-v. d. Braak; H. Mis voor Albertus van Gemert.

## ST. CHARLES, HAL, BOXTEL.

Zondag 26 November. 26ste en laatste Zondag na Pinksteren. Deze middag om 3 uur Lof met Rozenhoedje.

Donderdag: Feestdag van de H. Andreas, Apostel, om 8 uur Lof.

Vrijdag: 1ste Vrijdag van de maand. De gehele dag uitstelling van het H. Sacrament. Om 8 uur Lof.
Zaterdag: Priesterzaterdag, om 8 uur Lof.

ZONDAG: om half 8 H. Mis voor Johanna Feldbrugge-Otterbeek; om 10 uur jaargetijde voor Tonny Schaffer.

MAANDAG: om 7 uur voor Caspar van den Aker.

DINSDAG: om 7 uur voor Tonny Schaffer; om half 8 voor Johannes Jacobus van Kempen.

WOENSDAG: om 7 uur voor Piet van Liempd.

VRIJDAG: om half 8 voor mevrouw Henket-Windstosser.

ZATERDAG: om half 8 tot bijzondere intentie.

---

**Gezichtje, klein en grauw,**
**Handjes, paars van kou,**
**Fladd'rend zomerjurkje aan,**
**Zo is ze vanmorgen naar school gegaan.**

**Glunder snuitje, warme handjes,**
**Wollen truitje, fijne wantjes,**
**Een paar stevige schoentjes aan,**
**Zo zal ze straks naar school toe gaan.**

**U doet toch ook al mee aan de KERSTACTIE ?**

7e JAARGANG No. 314

1 DECEMBER 1950

# Brabant's Centrum

Redactie en Administratie
MOLENSTRAAT 19
TELEF. 513 — GIRO 277703

VOORHEEN BOXTELSCHE COURANT

Advertentieprijs: 10 ct. p. kol. m.m.
Bij contract speciale tarieven.
Kleine advertentiën 6 ct. per woord.

KATHOLIEK WEEKBLAD VOOR BOXTEL EN OMGEVING

## Sociale Gevaren

Op deze plaats hebben wij U de vorige weken gesproken over sociale rechten en plichten en over sociale deugden. Deze keer willen wij het hebben over zekere sociale gevaren: gevaren n.l. voor de samenleving, gevaren voor de goede rechtvaardige orde van onze maatschappij. En dan vooral over de dieper liggende gevaren, die langzaam en bijna ongemerkt de christelijke orde ondermijnen, en die gelegen zijn in verkeerde opvattingen omtrent het maatschappelijk leven welke opvattingen hier en daar, bedekt of openlijk, de kop opsteken in het dagelijkse leven, in het organisatieleven, in de politieke partijen, tot in de Kamers toe, waar beslist wordt over recht en wet van ons volk.

De bedoelde verkeerde opvattingen draaien allemaal om het gezag dat men wil toekennen aan de overheid, waarbij men dan overdrijft naar één van beide kanten: te weinig gezag ofwel te veel gezag.

Deze opvattingen zijn onder te brengen onder drie titels: het individualisme, het totalisme en het collectivisme; vreemde namen, maar waarvan de betekenis toch niet zo moeilijk te vatten is.

Het individualisme ontkent de sociale natuur van de mens, ontkent dus dat de mens van nature gedrongen wordt tot leven in gemeenschap. Het individualisme erkent alleen de enkeling, het individu — vandaar de naam van deze opvatting — en ziet in de enkeling geen enkele drang dan die van het eigen belang. De aanhangers hiervan zien wel in dat ieders eigenbelang, altijd noodzakelijk botsen moet met de eigen belangen van anderen, en dat dit wrijving en strijd veroorzaakt, zij erkennen dan ook dat er een gezag moet zijn, maar alleen om de vrijheid van allen te beschermen tegen verkeerde uitwassen, en niet om een goede rechtsorde te stichten. De juiste orde komt wel vanzelf, menen zij, als iedere mens voor zijn eigen belang werkt en het gezag alleen maar de verkeerde uitwassen verhindert.

Dit systeem is de schuld van de grote chaos in de liberale tijd van vóór vijftig jaar, waarvan de maatschappij nog niet is hersteld. Het gildewezen van enkele eeuwen terug, is aan de verwerping van het gezag en het uitroepen van onbeperkte vrijheid voor iedereen, ten gronde gegaan en sindsdien is er geen rechtvaardige orde meer geweest, maar is de maatschappij ontaard in een strijd van klassen, waaraan men nog steeds doktert, gelukkig niet zonder succes op velerlei gebied.

In het dagelijks leven treft men dit individualisme nog veel aan, vooral in het zakenleven, waarin men nog dikwijls werkt volgens de liberale regel van: „ieder voor zich". Deze verderfelijke regel voert voortdurend tot de grootste onrechtvaardigheden.

Het individualisme erkent terecht de menselijke vrijheid en waardeert terecht de waarde van de menselijke persoonlijkheid, maar vergeet dat de mens ook gemeenschapslid is en tegenover de gemeenschap ook zijn plichten heeft.

Tegenover het individualisme staan het collectivisme en het totalisme. Deze beide opvattingen willen de overheid te veel macht geven, waarbij het collectivisme wil dat de overheid die macht gebruikt tot welzijn der afzonderlijke personen, en het totalisme, dat de overheid die macht alleen gebruikt tot welzijn van het geheel, en dit zelfs met opoffering van de enkeling, als dit nodig schijnt.

Met het totalisme hebben wij onder de oorlog aan den lijve kennis gemaakt onder de Nazi's. Het fascisme van Italië en het nationaal-socialisme van Duitsland hadden deze opvatting omtrent het maatschappelijk leven.

Het totalisme kijkt enkel en alleen naar het geheel: de totale gemeenschap. De gemeenschap, zeggen zij, brengt de afzonderlijke mensen voort, en bijgevolg heeft de mens alleen maar betekenis als deel van de gemeenschap, en zo heeft de mens, volgens hen, geen eigen doel, geen persoonlijke rechten, geen persoonlijke betekenis, en zijn hele leven mag dan ook niets zijn dan een dienst aan de gemeenschap, dienst aan de Staat. Alles en alles komt zo onder het staatsgezag, het persoonlijke leven heeft absoluut geen rechten meer.

Dit totalitaire gevaar is door de uitslag van de oorlog bedwongen; of het voor altijd heeft afgedaan blijft een vraag.

Eveneens wordt aan de overheid te veel gezag toegekend door de opvattingen, die wij het collectivisme noemden, dat vooral hierop neerkomt, dat zij persoonlijke welvaart alleen bereikbaar denken door allen samen (= collectief) en niets door persoonlijke prestatie als enkeling.

In deze opvatting dus, ook een volkomen opgaan van de mens in de gemeenschap, maar dan toch nog met persoonlijke welvaart als doel, welk doel het totalisme zich al niet meer stelde.

Met het collectivisme hebben wij nog voortdurend te doen in ons volk, doordat de socialistische richtingen in ons land deze opvatting bezitten en doorvoering daarvan pogen te bereiken.

Zij zien de mens alleen als sociaal wezen, en omdat zij geen hogere, geestelijke waarden aannemen, of minstens deze in het maatschappelijke leven negeren, zien zij het hele sociale leven, het hele gemeenschappelijke leven, als een productieproces en alle mensen samen als een productiemachine waarin iedere mens een radertje of onderdeeltje is, en welke machine feilloos zal lopen als iedereen zich maar goed in het geheel past en nergens anders op let dan om goed mee te draaien in het geheel van de machine. Deze opvatting erkent dus niet de persoonlijke vrijheid, de persoonlijke zelfstandigheid en stelt zich daarom o.a. ten doel om het persoonlijk eigendomsrecht op te heffen en alle bezit en beheer van alle eigendommen over te dragen op de gemeenschap. Het meest radicaal zijn hierin de communisten, die álle persoonlijke rechten en zelfs alle gemeenschapsrechten willen afschaffen, zodat niets overblijft dan de wil van één partij en van de leider daarvan. Maar ook het socialisme wenst opheffing van de particuliere eigendom en zelfs de ruimst denkende richting onder de P. v. d. A. streeft toch nog minstens naar het gemeenschappelijk beheer van alle eigendommen of naar het recht van de gemeenschap om in te grijpen in de eigendommen der particulieren (maar waar houdt dit recht op? welke grenzen worden aan dit recht gesteld?).

Al deze gevaren voor de goede maatschappelijke orde dienen gekend, opgevangen en afgewend te worden door onze beginselvaste, christelijke houding en de vastberaden verdediging van de natuurlijke en dus ook katholieke grondslagen van de goede maatschappij.

Daarover de volgende keer. T.

## 25 jaar St. Nicolaas door Boxtels straten.

Zoals elk jaar was er weer 'n grote kindertoeloop aan 't station. Zondag, om de Heilige Man van de beginne eer te bewijzen en toe te juichen.

De Boxtelse Harmonie die als van ouds het „Zie ginds komt de stoomboot" inzette bij de verschijning van de Sint — wat voor de Rijvereniging St. Martinus telkens het teken is om de paarden in beweging te zetten met als gevolg uiteenstuiving van de verzamelde kindermenigte.

Dit jaar was het werkelijk een jubileumtocht. Voor de 25ste keer begon de Sint zijn jaarlijkse wandeling met Zijn Pietermannen, op zijn Paasbest in de kleren gestoken, door Boxtel. Geflankeerd en beschermd door de Verkenners werd koers gezet naar het Gemeentehuis waar de officiële ontvangst door het Gemeentebestuur plaats vond. De Markt was intussen een geroezemoes geworden van kleine kinderstemmen en grote mensengemompel. Zonder enige angst voor de Zwarte Pieten, begon de Burgemeester de Sint toe te spreken en maakte zijn gemeentelijk verlanglijstje bekend. Tevens beloofde hij de Sint financiële steun bij de verrassing die de Boxtelse Harmonie te wachten stond.

Sinterklaas, blij weer in Boxtel te zijn en vooral nu, wijl dit bezoek een 25 jarig jubileum-bezoek is, herinnerde aan het succes der collecten voor zijn speciale vriendjes, de Boxtelse zwakke kinderen. Hij verheugde zich dan ook 25 jaar geleden gevolg te hebben gegeven aan het verzoek van Mijnheer Prick, die als voorzitter der Boxtelse Harmonie de initiatiefnemer is geweest voor de jaarlijkse St. Nicolaastocht. Komt de Boxtelse Harmonie dank toe voor de muzikale opluistering, de heer Prick niet minder voor zijn bijzondere ijver, gedurende de afgelopen 25 jaren getoond voor het goede doel.

Voor de harmonie was 't Hem aangenaam te vernemen, dat financiële steun te wachten stond van het Gemeentebestuur. 't Kwam de Sint voor dat het gezelschap voor zijn jarenlange activiteit niet beter beloond kon worden dan met nieuwe uniformen.

Ook de rijvereniging „St. Martinus", die de Sint steeds als Garde d'honneur vergezelde, kreeg een hartelijk dankwoord van de Heilige Man, in het bijzonder Jan Peijnenburg, die steeds zorgde dat de „trouwe schimmel" disponibel was.

Terugdenkende aan de moeilijkheden, in de loop der jaren te overwinnen, herinnerde Hij zich dankbaar de weldoeners die Hem voorzagen van het prachtige „gala-costuum" waarin Hij thans nog is gestoken bij zijn bezoek aan Boxtel. De dames Van Hoof, de Heer Witteveen en de Wed. Spierings waren het die indertijd op verzoek van het bestuur der Harmonie de garderobe verzorgden.

De kinderen kregen een standje over de beschadiging van plantsoenen en tuintjes vooral in de nieuwe wijken die door de gemeente met zoveel zorg en moeite zijn aangelegd.

Dr. Hoek dankte de „Heilige Excellentie" voor zijn trouw jaarlijks bezoek waardoor het mogelijk werd in totaal ruim 300 kinderen 6 weken lang uit te zenden naar het Rust- en Vacantieoord te Eersel, waarna de Sint (zelf baas zijnde in Madrid) Dr. Hoek tot ere-burger van Madrid benoemde voor het prachtige sociale werk door hem en wijlen zijn vader voor het Boxtelse zwakke kind.

De Heilige Man maakte tot slot nog de prijzen bekend van de Etalage-Actie van de R.K. Middenstandsvereniging, waarna Hij het tijd vond zijn rondwandeling voort te zetten.

Plechtig nam de Sint afscheid en steeg te paard. Onmiddellijk zette alles zich in beweging naar het smalle Rozemarijnstraatje waar door het dringen en duwen fietsen en kinderwagens bijna op zijn kop werden gezet.

Nu begon pas goed de zegetocht van de Sint die steeds vriendelijk en wuivend de moeders en kinderen begroette. De „Pietermannen" met hun collegacollectanten rammelden met hun „bussen" van voor tot achter en iedereen, groot en klein, moest er aan geloven.

Dat was weer echt de Sinterklaas-Zondag in Boxtel. Het is werkelijk een topprestatie geweest van organisatie, doorzettingsvermogen en opoffering. En dit alles voor het zwakke kind van Boxtel. Moge dit telkens terugkerende festijn voor de Boxtelse jeugd ook in de komende 25 jaren met even veel ijver en liefde onthaald worden, opdat ook in de toekomst de gezondheid van het zwakke kind gewaarborgd kan blijven.

Dit is ongetwijfeld de wens van de initiatiefnemers en organisatoren. Maar ook van gans menslievend Boxtel.

* * *

De St. Nicolaas-collecte heeft dit jaar tot nog toe ongeveer *f* 800,— opgebracht.

Bij het ophalen van de zakjes bleken verschillende mensen niet thuis te zijn. Deze worden verzocht zo welwillend te zijn de gevulde zakjes te bezorgen bij de Heer W. Prick, Rechterstraat.

Allen die hebben meegewerkt om dit mooie resultaat van de St. Nicolaas-collecte 1950 te bereiken worden bij deze voor hun ijver hartelijk bedankt door het bestuur van de Boxtelse Harmonie.

## 't Beroepskeuzewerk in Noordbrabant

II

Het geven van een advies voor verdere schoolvorming beschouwen de onderwijzers als een afsluitingsstuk van de eerste onderwijsvorming van iedere leerling. De Standsorganisaties beschouwen het tevens als de entree in de samenleving. Vandaar dat beide instanties kwamen tot een samenwerking, die heilzaam blijkt voor de leerlingen, die de Lagere School verlaten.

Weliswaar is bij de Stichting Beroepskeuzevoorlichting ook voor ouderen gelegenheid tot beroepskeuzeonderzoek en beroepskeuzeadvies, maar in eerste instantie zal men de werkzaamheid toch speciaal richten op het geven van adviezen aan de jongens, die het Lager Onderwijs gaan verlaten. Daar immers is een goed advies voor te kiezen richting het meest urgent. Om financiële en om organisatorische redenen zal het niet mogelijk zijn ook de meisjes hierin te betrekken, ofschoon ook voor haar het beroepskeuzeadvies niet onbelangrijk mag genoemd worden.

Hoe gaat nu dat alles in zijn werk?

Wanneer een jongen de Lagere School gaat verlaten, dan komt voor de ouders vaak de moeilijke vraag: Wat nu? Wat kan mijn jongen worden? Welke capaciteiten heeft hij? Voor welke school- of beroepsrichting is hij het meest geschikt? De toekomst en het geluk van de jongen wordt bepaald door het antwoord op deze vraag.

Dikwijls kan het hoofd van de school reeds goede aanwijzingen geven. Ook de ouders kennen hun jongen wel. Maar nog vaker blijft er twijfel over.

Hier nu is het beroepskeuzewerk op zijn plaats om onderwijzer en ouders bij te staan.

Men kan zijn jongen een volledig psychologisch onderzoek laten meemaken, waarna men dan een advies ontvangt voor te kiezen school of beroepen.

Daar dit echter veel te kostbaar zou zijn voor de meeste ouders en tevens omdat het toch onmogelijk is iedere jongen aan een individueel onderzoek te laten deelnemen, heeft de Stichting Katholieke Beroepskeuzevoorlichting het mogelijk gemaakt dat op de zesde klas een psychologisch groepsonderzoek plaats vindt, dat financieel weinig bezwaren zal opleveren voor de meeste van de betrokken ouders. Zo'n onderzoek in klasverband is natuurlijk niet zo uitvoerig als een individueel onderzoek, maar in verweg de meeste gevallen toch uitvoerig genoeg. Men achterhaalt bij dit onderzoek of de leerling voor verder onderwijs geschikt is en voor welk soort onderwijs hij de meeste aanleg heeft ( Ulo, M.O., Ambachtsschool, Landbouwonderwijs), of voor welke beroepsrichting hij de meeste kansen maakt, etc.

In samenwerking met het hoofd der school, deskundigen op het gebied van de beroepen, schoolarts en eventueel geestelijke instanties, kan men dan een betrekkelijk zeker advies krijgen voor iedere jongen afzonderlijk in welke richting men hem het best kan sturen.

Natuurlijk blijft de verantwoordelijkheid voor de keuze en de vrijheid der keuze bij de ouders zelf. Men kan niemand verplichten dit advies op te volgen.

Hoe staat het nu met het beroepskeuzewerk in Boxtel?

Vrijdag 24 Nov. j.l. had op 't Gemeentehuis een vergadering plaats van Onderwijsinstanties, Standsorganisaties, Schoolartsendienst, Arbeidsbureau, Geestelijkheid en Overheid.

Drs. A. Verdijk gaf hier namens de Interdiocesane Stichting een uiteenzetting over de organisatie en werkwijze van 't beroepskeuzewerk in Noord-Brabant, de oprichting en taak der plaatselijke afdeling.

Drs. C. Schuitenmaker lichtte de taak van de psycholoog in deze wat nader toe.

In deze vergadering, die onder leiding stond van Dr. J. Janssens, werd na een levendige gedachte-wisseling besloten het reeds bestaande Beroepskeuzecomité uit te breiden met vertegenwoordigers van de Standorganisatie.

De heren Geertman, v. Etten en de Rooy namens het Onderwijs en de heren Valks en v. d. Meyden namens de Standorganisaties, formeren nu de plaatselijke afdeling van de Stichting Katholieke Beroepskeuzevoorlichting.

Deze plaatselijke afdeling zal het organisatorisch mogelijk maken, dat iedere leerling, die het Lager Onderwijs verlaat, een beroepskeuze-advies kan ontvangen.

Door financiële medewerking van Overheid en Standorganisaties zijn de kosten voor de ouders zo laag mogelijk gehouden.

Inlichtingen omtrent de beroepskeuze in Boxtel worden U t.z.t. door bovengenoemde bestuursleden van de afdeling Boxtel gaarne verstrekt.

## Plaatselijk Nieuws

### LENNISHEUVEL.

**HET EERSTE CONCERT.**

Onder overgrote belangstelling gaf fanfare „St. Arnoldus" j.l. Zondag haar eerste concert. Om half acht was de zaal „Orion" overvol en moesten er nog velen teleurgesteld naar huis keren.

Pater Pancratius, de oprichter van de fanfare, opende de avond met de christelijke groet en stelde het nieuwe muziekgezelschap met het bestuur voor. Daarna dankte hij de aanwezigen voor hun belangstelling, in 't bijzonder de heer Burgemeester, die niettegenstaande de druk bezette namiddag ook hier aanwezig was.

Waar vooruitgang is, daar is onze burgemeester en 't omgekeerde is ook waar, aldus spreker. Uw belangstelling geeft ons nieuwe stuwkracht.

Een bijzonder woordje van dank richtte hij tot al degenen die door hun medewerking dit werk hebben mogelijk gemaakt en vooral, ook tot de Directeur de heer v. d. Braak, die het klaar gespeeld heeft in zo korte tijd deze nieuwe fanfare te kunnen laten optreden.

En dan als inzet zoals het ons goede Nederlanders past, het Wilhelmus.

Na de eerste mars was het enthousiasme der aanwezigen een sterke aanmoediging voor de jongens. Het eerste deel van het concert werd goed gegeven. Het was een succes.

Vol geestdrift sprak de Burgemeester de fanfare en de Lennisheuvelse bevolking toe en feliciteerde dit gedeelte van de Boxtelse gemeente met deze nieuwe aanwinst. Een grote aanwinst, aldus de Burgemeester, die veel zal bijdragen tot de vooruitgang van Lennisheuvel.

Inwoners van Lennisheuvel, ge hebt nu een eigen fanfare, houdt ze in ere, ze mag niet meer verdwijnen, dat zal vooral aan U liggen, door uw sympathie en Uw steun.

Vervolgens richtte de Burgemeester zich tot Directeur v. d. Braak en de leden en feliciteerde hen met het behaalde succes in zo'n korte tijd, dat belooft een goede toekomst.

Uit geheel de toespraak van de Burgemeester bleek duidelijk zijn sympathie en tevredenheid en dat deed de jongens en ook Lennisheuvel's bevolking goed.

Uit dankbaarheid voor de waarderende woorden van de Burgemeester en voor de medeoprichters, speelde de fanfare toen het driewerf „Lang zullen ze leven".

Na 't eerste concert gaf Lennisheuvel's toneel nog een kluchtje in twee delen, dat niettegenstaande de korte voorbereiding bij het publiek zeer in de smaak viel. Wij, die vooraan zaten, menen wel dat de souffleur hierbij een zware rol te vervullen had, maar dat heeft toch niet zozeer gestoord.

Het tweede deel van het concert, dat de avond moest sluiten, heeft ons ook nog doen genieten, en het einde, een prettige sluitingsmars, deed een daverend applaus losbreken en de spontane hiep hiep van enkele aanwezigen werd met luide hoera's beantwoord.

'n Beetje over 't paard getild, zou men zeggen. Neen, dat niet, de jongens weten best dat er nog heel wat te doen is, maar het mag 'n succes heten en 'n aanmoediging om door te zetten en voor de anderen 'n wenk om te helpen door hun steun.

Voor degenen die Zondag l.d. niet de kans hebben gehad deze avond mee te maken, hebben we een geruststellend nieuws. Aanstaande Zondagavond, namelijk op 3 December, om half acht zal „St. Arnoldus" hetzelfde concert met medewerking van de toneelclub opnieuw geven in de „Orion".

Maak er dus gebruik van en kom nu niet te laat.

**K.A.B. ST. NICOLAAS-KINDERFEEST**

Op Woensdag 6 December zal St. Nicolaas een bezoek brengen aan de kinderen van de leden der K.A.B. De kinderen zullen verrast worden met een tekenfilm, bezoek van St. Nicolaas en een verrassing.

Kinderen van 4—11 jaar hebben toegang.

De uitvoeringen zijn om 1, om 3 en om 5 uur in de Ark.

Afhalen van kaarten voor dit kinderfeest op Zaterdag 2 December a.s. van 2—4 uur in het Verenigingsgebouw, Burgakker.

Medebrengen: trouwboekje, bewijs waarop de contributie is betaald en de thuis gezonden oproep.

**BESTELDIENST ST. NICOLAASPAKKETJES.**

De Carolustroep van de Verkenners in Breukelen delen mede dat op onderstaande adressen de St. Nicolaaspakketjes kunnen worden afgegeven of eventueel opgegeven worden waar de pakketjes moeten worden afgehaald. Men wordt verzocht voor duidelijke adressen te zorgen. Het bezorgen geschiedt op St. Nicolaasavond tussen 7 uur en half 10. Op die avond kunnen ook nog pakketjes worden afgegeven aan het troeplokaal in de Julianastraat.

Per pakketje wordt 25 cent voor de moeite gevraagd.

J. v. d. Breekel, Rechterstraat 42.
P. P. v. Zogchel, Bosscheweg 5.
Sigarenmagazijn Sylphide, Stationstr. 62
M. Melis, van Merheimstraat 39.
Daantje de Boer, Ridder v. Cuykstraat 2
Bert v. d. Braak, Baroniestraat 73.

**KERSTACTIE PAROCHIE ST. PETRUS.**

17 December begint te naderen. Wat dat betekent, vraagt U? Wel, dan houdt de „Kerstactie" parochie St. Petrus een tentoonstelling van gemaakte kledingstukken, tevens kunt U dan zien wat samenwerking vermag. Wat U daar zult zien is bij elkander gekomen, dank zij de medewerking van de St. Elisabeth en St. Vincentiusvereniging en niet minder door een groot gedeelte van de parochianen van St. Petrus.

Nog steeds is er gelegenheid voor hen die aan deze actie op een of andere manier hun steun willen verlenen, een bijdrage te schenken. De adressen zijn: Rechterstraat 58 en 12.

Ook degenen die naai- of breiwerk in hun bezit hebben voor onze actie, vragen wij beleefd, te zorgen dat dit tijdig klaar is. Helpt allen mee deze actie zo goed mogelijk te doen slagen, elke bijdrage, hoe klein ook, is welkom. mits het behoorlijk te dragen is.

Tijd, plaats enz. van de tentoonstelling wordt nader bekend gemaakt.

**VOOR DE NIEUWE KAPEL VAN STAPELEN.**

Voor de nieuwe Kapel van Stapelen opgehaald bij de uitvaart van Dina v. d. Brand-de Bever door Corrie v. d. Brand en Adrie Hermes, *f* 6,37.

**30-JARIG BESTAAN R.K. METAALBEWERKERSBOND.**

Op Zondag 26 November werd het 6e lustrum gevierd van de R.K. Metaalbewerkersbond, afdeling Boxtel. De dag werd volgens christelijk gebruik begonnen met een gezamenlijke H. Mis en H. Communie voor de levende en overleden leden.

De buitenkerkelijke viering vond des avonds plaats in het St. Paulus-Jeugdhuis onder aanwezigheid van vele genodigden, waaronder de geestelijke adviseur Rector Dr. J. Janssens, Districtbestuurder Verhoeven, Bestuur der K.A.B. Voorzitter van Kasteren opende deze feestelijke bijeenkomst en verhaalde in het kort de geschiedenis van de Vakbond in Boxtel, waarna hij de heren Heesbeen en Hensen, medeoprichters van de vakafdeling te Boxtel, huldigde. De Geestelijke Adviseur en de Districtbestuurder feliciteerden de leden en spoorde hen aan tot meer verantwoordelijkheid in de toekomst. Een cabaretgezelschap onder leiding van Henk van den Berg en Jan Vogel uit Haarlem bezorgden een gezellige avond van humor en leut.

Onder de pauze werden de leden getracteerd. Tevens werd een Amerikaanse verloting gehouden alsmede een andere verloting, waarbij ieder lid een prijs kon komen afhalen. De bezoekers waren allen goed tevreden en keerden voldaan huiswaarts. Moge de R.K. Metaalbewerkersbond in Boxtel in de komende 30 jaren met nog meer activiteit en élan haar noodzakelijke werk voortzetten.

P.S. De prijzen welke zijn blijven liggen, moeten vóór a.s. Zondag bij de Penningmeester, van Ranststraat 23, afgehaald worden.

**Zondagsdienst der Artsen**
**uitsluitend voor spoedgevallen.**
**Zondag 3 December**
**Dokter F. F. M. Kluijtmans**
**Markt** **Telefoon 354**

K.A.J. ST. NICOLAAS-TENTOONSTELLING.

Reeds enkele weken geleden deden de Kajotters een beroep op de Boxtelse bevolking hen te helpen bij de St. Nicolaas-Actie voor de behoeftige gezinnen. Het mag gezegd worden dat Boxtel spontaan aan deze actie heeft medegewerkt door het beschikbaar stellen van oud- en nieuw speelgoed. De Boxtelse aannemers zorgden voor het hout.
Wekenlang is er door de Kajotters in het gastvrije St. Paulusjeugdhuis getimmerd, geverfd en geknutseld. Dit moest gebeuren op de vrije Woensdagavond (als er geen Avondschool was) en Zaterdagmiddag. Eenieder die de tegenwoordige jeugd kent weet wat dit voor jonge arbeiders, die de gehele week werken en meestal nog vier avonden in de week de Avondnijverheidsschool bezoeken, betekent.
Toch hebben zij doorgezet al viel het niet altijd mee.
De Kajotsters zorgden voor het maken van poppen en datgene wat beter door vrouwenhanden vervaardigd kon worden.
Graag wil de K.A.J. nu „gevend Boxtel" dank betuigen door de resultaten van deze actie ten toon te stellen opdat Boxtel kan zien dat z'n spontane medewerking niet tevergeefs is geweest.
Deze eenvoudige tentoonstelling zal gehouden worden a.s. ZONDAG 3 DECEMBER in het clubhuis der Kajotters „De Kajuit" naast „De Ark" tussen **2 en 7 uur.**
Iedereen is welkom en de K.A.J. verwacht dat Boxtel ook nu belangstelling zal tonen.
Voor de bestemming van het speelgoed is de medewerking ingeroepen en verkregen van het Katholiek Sociaal Charitatief Centrum.
Zo zien we weer dat door gezamenlijke activiteit en overleg veel goeds bereikt kan worden.
Dank aan eenieder die op enigerlei wijze heeft medegewerkt aan deze actie is hier zeker op zijn plaats.
Dat de kinderen van Boxtels behoeftige gezinnen met St. Nicolaas even gelukkig en blij zijn als andere kinderen is de wens van de Boxtelse Kajotters en Kajotsters.

UITSLAG ETALAGE-WEDSTRIJD: HOOGSTE EN LAAGSTE PRIJS.

*f* 250,— M. A. Verheijen, Dufourstr. 20.
*f* 150,— H. van Oirschot, v. Hornstr. 37
*f* 100,— C. v. d. Steen, Ten Brinkstr. 8.
*f* 75,—T. Vromans, Wilhelminastraat 35.
*f* 50,— Dina van Oers, Munsel 15.
*f* 25,— J. Stamps, Jan v. Brabantstr. 31.
*f* 10,—J. v. Tricht Jr. Parallelweg 11.
Een prijs van *f* 5,— krijgen: L. v. d. Bigglaar, Kerkeind A 108a, Liempde; Wed. v. d. Langenberg,-v. Hamond, Parallelweg Z 11; C. W. v. d. Velden, Fellenoord 17; Wed. Siemerink, Maastrichtsestraat 32; M. v. Griensven, Julianastraat 8; Cor de Pijper, Molenstraat 25; H. Potters, Ridder van Cuijkstraat 38; Wout Jansen, Dorpstraat A 44, Esch; Pietje en Annemieke van Oers, Molenstraat 7; P. Moerdijk, Stationstraat 96.

UITSLAG VERLOTING VOGELTENTOONSTELLING.

Bij gelegenheid van de vogeltentoonstelling, afd. Boxtel der N.B.V.V., welke op 25 en 26 November is gehouden, vond een verloting plaats. De prijzen zijn gevallen op de navolgende nummers: -
1640 1929 1704 1626 629 170 667
253 717 459 654 479 1437 1186
1635 1096 350 1409 1739 930 858
787 767 1992 941.
Op Vrijdag en Zaterdag a.s. kunnen deze prijzen worden afgehaald in Café Huybregts, Fellenoord 3.

SANTA TERESA.

De meisjes van Santa Teresa kwamen Zondag bijeen in de prachtige aula der Zusters Ursulinen. De Pater die het triduum preekte beloofde nog eens terug te komen. Hij was nu ook terug, niet als predikant, maar nu als filmoperateur. Riet v. Duren en Tilly v. Susante zorgden voor een blijde „incomste" door een vlot gespeelde openingsmars. Nadat Felix de kat enkele dolle sprongen had gemaakt op het witte doek, liet Jo Merkx de appeltjes van Oranje door de zaal rollen. Toen we de bloemen van Hawaii hadden gezien, speelde Mère Cecile de Klokken van het Klooster. Misschien was dit wel een lokroep. Wie zal het zeggen?
Daarna vertoonde pater Quirinus de hoofdfilm: „Gij zijt priester in eeuwigheid". De ernst en de schroom waarmede de jonge levieten voor hun Bisschop naderden, maakte een diepe indruk. Het is slechts weinigen gegeven een priesterwijding mee te maken. Wij zijn dankbaar deze ontroerende plechtigheid zo van dichtbij te hebben mogen zien.
Pater Quirinus, alle Treesjes van Santa Teresa danken U. A. V.

GESLAAGD.

Voor de akte M.O. Wiskunde K 1 slaagde: J. Havermans, leraar aan de R.K. Mulo- en Schildersschool, alhier.

OPROEPING.

De fietsende man of jongeman die Dinsdag 28 November omstreeks 6 uur namiddag op het kruispunt Molenstraat —Stationstraat een aanrijding had met een fietsende juffrouw, wordt verzocht zich te melden op het politiebureau.
Ook ooggetuigen van bedoelde aanrijding gelieven zich daar te melden.

OP THUISREIS UIT INDONESIE.

Met het troepentransportschip „Tabinta", welk vermoedelijk op 9 December in Amsterdam zal aankomen, zullen repatriëren: Sold. J. G. G. Huys, Spoorstraat 12; Sold. Ie kl. F. W. Baayens, Molenstraat 45.

UITSLAG STERRIT K.J.M.V.

Als resultaat van de op Zaterdag 25 November gehouden sterrit per fiets kan worden medegedeeld dat 30 deelnemers (sters) de finish bereikten.
Van de dames was het Mej. R. Mandos, die met 19 strafpunten haar prestatie had geleverd. Van de jongens wist Fr. Maas zich met slechts 1 strafpunt de eerste plaats te verwerven.

ESCH

DANK- EN FEESTDAG.

Op Zondag 19 November werd in Esch een dank- en feestdag gehouden vanwege de behouden terugkeer van alle militairen uit Indonesië. 's Morgens werd om 7 uur een H. Mis opgedragen voor de zielerust van alle Nederlandse gevallenen. Om 8.30 uur werd een H. Mis van dankbaarheid opgedragen door een oud-leger-aalmoezenier, waarbij alle gerepatriëerde militairen met hunne familieleden aanwezig waren.
's Middags om 4 uur werd de Indiëvaarders een koffietafel aangeboden in Café Den Oude in aanwezigheid van de Z. E. Heer Pastoor, de oud-leger-aalmoezenier en de Edelachtb. Heer Burgemeester. De jeugdige fanfare en de dames- en heren zangverenigingen brachten hulde aan de jongens. 's Avonds verzorgde de toneelclub „Vriendschap onder Ons" een gezellige avond in Café Versteinen.

BURGERLIJKE STAND DER GEMEENTE BOXTEL

**van 21 tot en met 27 November 1950.**

GEBOREN: Johanna P. M. dochter van H. P. Vermeulen en Th. E. van der Straaten, Pr. Hendrikstraat 8 — Joanna A. G. M. dochter van J. H. v. d. Loo en A. M. van Esch, Rechterstraat 74 — Marijke M. P. C. dochter van A. M. van Hal en J. G. Boesing, van Hornstraat 56 Petrus zoon van P. A. Masolijn en C. J. Meijer, Maastrichtsestraat 66 — Mattheus A. zoon van A. v. d. Ven en G. Steenbakkers, Gemonde 32 — Johanna M. Th. C. dochter van P. A. M. van Liempt en C. A. M. Hanegraaf, Bosscheweg 1 — Adrianus W. zoon van A. van Griensven en W. Rooijakkers, van Salmstraat — Hendrikus P. zoon van P. Schoenmakers en J. J. v. d. Aa, Munsel 5 A — Hendrika M. C. dochter van E. M. de Jong en van L. C. van Ruremonde, v. Hugenpothstraat 1 — Josina Fr. J. J. dochter van J. M. van Meersbergen en L. M. van Grinsven, van Ranststraat 14 — Adrianus C. H. J. zoon van H. A. Snellaars en Fr. H. P. Bertens, van Hugenpothstraat 19 A.

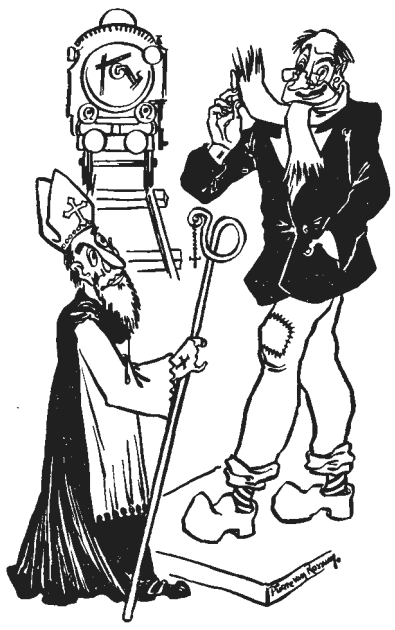

DE KEISTAMPER VERWELKOMT ST. NICOLAAS.

Naar wij vernemen is St. Nicolaas met zijn hoftrein Wagon Lits in Boxtel aangekomen. In alle stilte werd de Heilige Man door de Keistamper van Boxtel op het station begroet. De Harmonie „Zoemende bijen" blies: Zie de maan schijnt door de bomen. Zwarte Pieten haalden de goederentrein leeg, en alle speelgoederen en cadeaux bestemd voor de Keistamperinnen, stampers, stampertjes van Boxtel, werden naar de Hofleverancier van Sint Nicolaas gebracht. De volkstoeloop voor het Magazijn De Bijenkorf was enorm. Pietermannen konden de menigte niet meer de baas. St. Nicolaas stelde de mensen gerust en zei: Niet te dringen, bestellingen kunnen aan mijn secretariaat De Bijenkorf, Stationstraat en Markt gedaan worden. **Adv.**

## De Avonturen van Flip en Flap

Een prachtig geschreven en geïllustreerd leesboek voor kinderen vanaf het 3e leerjaar. Hierin worden de guitenstreken van twee sprekende honden verhaald op een echt voor kinderen geschikte manier. Het kleine hondje Flip en de grote hond Flap beleven geweldige avonturen. Uit alle moeilijke situaties weten zij zich te redden en bewijzen daarmee dikwijls nog diensten. Dit boekje is verkrijgbaar bij Uw winkelier voor 90 cent. In het werkje kunnen de kinderen nog 29 grappige, gekleurde platen plakken waarvan er reeds vijf in het boek zijn ingeplakt. Deze platen kunnen verkregen worden door het sparen van punten, verpakt bij Douwe Egberts Koffie, Thee en Fama. Men hoeft slechts 2 x 40 punten in te zenden en alle platen die in het boek behoren zijn in Uw bezit. Het is werkelijk de moeite waard en voor de kinderen iets aparts.
In een volgend deeltje wordt verteld hoe Flip en Flap naar Afrika vliegen en op de rug van een krokodil door de Hukki-Tukki-rivier varen.

# De Politieke St. Nicolaas

**Een St. Nicolaas-historie A.D. 1950. Verteld voor „grote kinderen".**

TEN GELEIDE.

Het is met schroom, dat we dit verhaal toevoegen aan de onbundelbare reeks geschiedenissen, die in de loop der tijden reeds om de figuur van St. Nicolaas verweven werden.
De feiten, die onthuld zullen worden zijn evenwel enig in de St. Nicolaasgeschiedenis, dewijl ze zich hebben afgespeeld op luttele vierkante meters Boxtelse grond.
Wij verhalen U de geschiedenis echter niet om de sensatiezinnen te prikkelen. Laten de lezers dat wel bedenken bij het lezen ervan.

**St. Nicolaasavond 1950.**

Nadat het paleis van de Sint de laatste weken voor 5 December 1950 als het ware op zijn grondvesten getrild had van de bedrijvigheid, die er de laatste maanden dag en nacht te bespeuren geweest was, leverde surprise-avond eindelijk weer de zozeer begeerde intense rust.
Alles was toen ook tip-top voor het vertrek van de Heilige en Zijn knecht gereed: Alle bestellingen waren uitgevoerd, de beloningen en straffen waren met gouden en zwarte letters in het boek met de zilveren sloten opgetekend, de schimmel stond — fraai opgetuigd — te briesen van geestdrift en te trappelen van ongeduld, terwijl de gehele „zwarte staf", naar jarenoude gewoonte, een erehaag vormde om de Sint waardig uitgeleide te doen.
Eindelijk was het grote moment daar, dat Sinterklaas in vol ornaat naar buiten schreed, zich met een verrassend lenige beweging in het zadel werkte, vervolgens zijn trouwe schimmel een bemoedigend klopje in de hals gaf en met een geklak van de tong het teken tot vertrek gaf... even eenvoudig dus als altijd.

**De grote tocht.**

Een heldere blauwe vrieshemel, met veel pinkelende sterretjes en het trouwe maantje, vormde het decor, waartegen het St. Nicolaasgebeuren 1950 zich ging afspelen.
De Sint was met het weer kennelijk in zijn nopjes, want hij zat als een overmoedig cowboy wat Wild-West-liedjes te fluiten, wat toch wel enigszins raar klonk uit de mond van een eerbiedwaardig man als Sinterklaas. Doch Sinterklaas scheen die avond alle eerbiedwaardigheid van zich af te willen schudden, want hij had de tabberd los en de baard wapperde als een zilver vaantje in de wind. Echt Kapoentje, man van de verrassingen!
Maar kom, geen ellenlange bespiegelingen, nu van ons de reportage verlangd wordt van een bliksemtocht, die — als de Sint behoorlijk in conditie is — in atoomsnelheid wordt afgelegd.
Zo is het bezoek aan Spanje gewoonlijk een kwestie van een half uur. Dit jaar voelde de Heilige zich echter wel zo in zijn element, dat hij in dat zelfde half uur ook Portugal nog voor zijn rekening nam.
Zwitserland met zijn bergen en dalen werd door de schimmel genomen als een kinderachtig gemakkelijke hindernis op een concours-hippique. Met de frisse berglucht nog in de longen flitste het gezelschap door West-Duitsland als in een wedloop met de secondewijzer. Frankrijk met zijn lastige kinderen hield wat tegen, doch in Luxemburg en België werden de raakste klappen en de meeste milde beloningen uitgedeeld in de ongeloofelijke tijd van 24 minuten en een handjevol seconden.
Toen het trio de Nederlandse grens overschreed waren 9 hele minuten op het tijdschema gewonnen, waarvan dankbaar geprofiteerd werd door in Brabant wat rustiger te werk te gaan.
Dat beviel ook de schimmel, want die vond de haver nergens zo pittig, het hooi nergens zo geurig en de wortel nergens zo mals als in de Acht Zaligheden, de Kempen, de Meierij en andere Brabantse contreien.
Bij zulk 'n onthaal deed men het zwaarste werk met het grootste plezier. Dan werd geen schoorsteen overgeslagen en geen klomp ongevuld achtergelaten. Neen, er was reden tot tevredenheid, vond de Goede man en hij zong tussen Best en Boxtel een St. Nicolaasliedje op het rhytme van het gekletter der hoeven.
Boxtel was reeds in zicht....., Boxtel werd benaderd..... Boxtel was een seconde later bereikt! Ook daar zou men de razendsnelle wendingen en de flitsende startbewegingen van het wakkere beestje hebben kunnen bewonderen als..... als..... en nu komt het verschrikkelijke.

**„Oord der verschrikking".**

De naam „Boxtel" zal in de levensgeschiedenis van de Heilige Man steeds geboekt blijven staan als het „oord der verschrikking", want terwijl het nachtelijke leven de ene seconde nog slechts geluk en vredige rust ademde, werd de heerlijke stilte in een volgende seconde wreed verscheurd door een verschrikkelijke smak, een rauwe kreet en ..... toen niets meer. Er volgden enige ogenblikken van ondraaglijke stilte, die stalen zenuwen gesloopt zou hebben, als er niet een einde aan gemaakt was door een zwarte gedaante, die als bezeten door de Kruisstraat rende.
Wat was er gebeurd? Wel, de Sint, die reed volgens een minutieus uitgestippelde route, wist niets van het verdwijnen van café „De Gouden Leeuw", met het gevolg, dat zijn paard een onvermijdelijke misstap beging op de plek, waar dat „gebouw" eens gestaan had.
Zwarte Piet, die enige meters achter lag, trof op de open plek zijn bewusteloze Baas aan en diens versufte schimmel. Hierop had hij zich geen moment bedacht en daarvandaan het vreemde alarm, dat Boxtel in enkele ogenblikken in rep en roer bracht. Het maansikkeltje, dat door het ijle geboomte gluurde, werd er warempel nieuwsgierig van en rukte zich fluks los van de wolkenflarden, die waren komen aandrijven. Het verlichtte toen een heel erg vreemde scène:
In het centrum van het dorp zag men een politiecordon rond een „druk" groepje mensen. In de zijstraten ontwaarde men massa's rennende mannen en vrouwen, die het nachtgoed nog niet voor de daagse kleren verwisseld hadden, maar zich daardoor toch niet lieten weerhouden om als bij intuïtie naar de plaats des onheils te snellen.
Het kruispunt bleek reeds afgezet te zijn om de eerste hulp aan St. Nicolaas vlot te laten verlopen en..... het gebeurde door de politie „in krijt" te laten zetten voor een proces-verbaal in veelvoud. Alleen zij, die een volmacht bezaten werden toegelaten. Zo zag men ook de voltallige gemeenteraad op de bewuste plaats, wat getuigde van enorm plichtsbesef.

**Een benauwde spoedzitting.**

Dit plichtsbesef was volgens Zwarte Piet echter niet altijd zo groot geweest. Zo voelde hij de Raad — B. en W. in het bijzonder — geducht aan de tand over het feit, dat van de sloping der „Gouden Leeuw" niets was gemeld aan de Sint, die dit toch in z'n routeschets had moeten opnemen. Een vooruitstrevend raadslid durfde opmerken, dat St. Nicolaas tijdens een vorig bezoek aan Boxtel dit verdwijnen toch had kunnen constateren, waarop Zwarte Piet — vervaarlijk zwaaiend met zijn roe — antwoordde, dat de Sint in die uren alleen maar oog had voor de kinderen en de collectebussen voor het Zwakke Kind.
Na deze onverwacht felle reactie werd de Raad wat voorzichtiger met de opmerkingen. Alleen het lid, dat nooit geen debatten vreest, legde nog uit, dat de schuld gezocht moest worden bij de tweedracht in het kapittel, dat voor de ene helft razendveel voelde voor nieuwbouw en dat voor de andere helft zwoer bij de verkeersveiligheid op dat drukke punt. „Daar geen beslissing genomen was, kon ook de Sint niet van de toekomstige situatie op de hoogte gebracht worden" zo eindigde hij zijn opmerking, die een schamper lachje op het zwarte bakkes van Zwarte Piet toverde.
Inmiddels drong de dokter zich naar voren en constateerde onmiddellijk dat de Sint weer bij bewustzijn was gekomen, en om kinderen vroeg. Iedereen zocht toen de nieuwsgierige massa af. Ja, er waren enkele kinderen op de arm van de moeders. Zwarte Piet vroeg hen een St. Nicolaas-liedje te zingen. Weldra klonk het door de nacht: „Sinterklaas Kapoentje, rij wat in mijn schoentje, rij wat in mijn laarsje, dank je Sinterklaasje!" Er verscheen een raadselachtig glimlachje op het goedige gezicht van de Sint. Hij riep zijn trouwe schimmel, die zijn gekneusde poten strekte en een vrolijk gehinnik liet horen.
Zwarte Piet, vroeg de Sint bezorgd hoe Hij zich gevoelde. Doch de Sint beduidde hem zijn aandacht maar eens te schenken aan de „mars". Hoe waren de bevindingen van Zwarte Piet?
Een baby-pop met een deuk in de wang, een popenwagentje met een lelijke kras over de lak, een voetbal die het in de val had begeven. Dit was nog niet zo erg maar..... de chocolade huisjes en straatjes met de suikeren rooilijn voor het Gemeentebestuur van Boxtel waren aan gruzelementen gevallen.
De Sint plukte zich in de baard en mompelde: „laten de heren zich dan maar te goed doen aan de brokken, we hebben toch altijd nog voor hen de blokkendoos en de elastieken rooilijn en laten de „edelachtbaren" zich hiermee dan maar vermaken. En ten overvloede geef Ik zestien poppen van „taai-taai".

Te koop: Jonge vette Geit. Kalksheuvel 45, Boxtel.

Te koop: 2 prachtige poppenwagens, groot model. Bevragen Stationstraat 58, Boxtel.

Te koop: goede damesfiets met 2 stel splinternieuwe binnen- en buitenbanden *f* 40,—, en een paar hoge zwarte jongensschoenen, maat 40, nieuwe, *f* 5,95. Bevragen Molenstraat 19.

Te koop bij W. van Esch, Roond 3, N.L. varkens, 15 weken drachtig.

Te koop: een toom beste biggen bij J. Hendriks, Kasteren B 28, Liempde.

Te koop: een toom beste biggen en driftvarkens. A. de Rooij, Vorst 21, Boxtel.

Dinsdafmiddag verloren op Stationsplein een paar bruine glacé handschoenen. Tegen beloning terugbezorgen Molenstraat 19.

Voor direct gevraagd: net R.K. dagmeisje. Mevr. Schellekens-Vekemans, Burgakker 6, Boxtel.

Gevraagd: net meisje voor dag of dag en nacht. H. de Rooy-v. Laarhoven, Breukelsestraat 89, Boxtel.

St. Nicolaascadeau. Accordeon zo goed als nieuw en zeer solied poppenwagentje. Te bevragen Molenstraat 19.

Te koop: een 14 weken dragend varken V.D.L. P. Heijmans, Roond 4.

Te koop gevraagd: een partij rode aardappelen. J. van Helvoort, Vorst 7, Boxtel.

Te koop i.g.st. z. herenrijwiel, Brabantse kachel, bakoven en vogelkooi. Selissenwal 3.

Te koop: een fornuiskachel tegen elk aannemelijk bod. Wilhelminastraat 22, Boxtel.

Te koop een toom biggen. C. Vissers, Vorst 21a.

Te koop: z.g.a.n. Verschroomde schaatsen. Boseind 28.

Voor St. Nicolaas poppenwagen te koop, z.g.a.n. Bevragen Molenstraat 19.

Gevraagd door echtpaar, gemeubileerde zit-slaapkamer met gebruik van keuken of kookgelegenheid. Brieven onder nr. 29 Molenstraat 19.

Vlugge fietsjongen gevraagd. Stationstraat 10.

Goed tehuis gezocht voor Holl. Herder, reu, goed waaks. Ridder v. Cuijkstraat 18.

Gevraagd: net R.K. Meisje voor dag en nacht, als hulp in de huishouding, in gezin met één kind. G. Vriens-van der Meulen, Ons Doelstraat 5.

Te koop: een toom zware N.L. biggen en twee jonge guste zeugen. A. v. d. Pasch, Tongeren 18.

Te koop: een jongensoverjas, leeftijd 12 jaar, jongensschoenen 38, damesmolières 38. P. van Gils, Maastrichtsestraat 7.

Te koop: 'n toom beste biggen bij Wed. J. Dankers, Schijndelsedijk 9, Boxtel.

Accountantskantoor van
**H. CUPPEN**
Lid: Nederl. Genootschap v. Accountants
Lid: Bond van Belastingconsulenten
**Den Bosch**
Van Noremborghstraat 74, Tel. 8010
**Boxtel**
Prins Bernhardstraat 32, Tel. 512
**BOEKHOUDINGEN en BELASTINGZAKEN**

**Koopt uw St. Nicolaas hier**
**Elisabeth Bas Sigaren**
in alle prijzen voorradig
● Ook op gebied van
● Suikerwerken
● zeer voordelig
**Banket per staaf 25 cent**
**M. Melis, Merheimstr. 39**

*De Nederlandse Katholieke Metaalbewerkersbond, afd. Boxtel*
betuigt hiermede de Boxtelse Middenstanders, en allen die hebben meegewerkt om het feest van 't 30-jarig bestaan te doen slagen, zijn hartelijke en welgemeende dank.

**Accountantsbureau**
**KNECHTEN**
**VEGHEL**
**Alle belastingzaken, boekhoudingen, balansen.**
Spreekuur: Vrijdag 11-1 uur Café H. v. Rooij t.o.v. H. Hartkerk.

Voor St. Nicolaas
**Ruime keuze in**
**SCHOENEN**
**SPORTARTIKELEN**
**RUBBERLAARZEN**
**GYMSCHOENEN**
**PANTOFFELS**
vanaf f 2,00
**J. A. GEMEN**
Schoen- en Sporthandel
Stationstraat 14 Tel. 296

Wordt gevraagd te 's-Bosch in een gezin van 3 volwassen personen een
**R.K. MEISJE,**
netjes kunnende werken en enigszins bekend met koken. Brieven onder No. 7 Molenstraat 19, Boxtel.

Te koop: 16 vogels. Breukelsestraat 113.

**U loopt op rozen,**
na elke vakkundige voetbehandeling door
**Med. Ged. Voetverzorgster**
**Jo. v. Grinsven-v. Summeren**
**MARKT 15**
Tevens massage, steunzolen naar maat, elastieken kousen, etc. etc.
Ook aan huis te ontbieden

**Adverteren doet ... Verkopen**

**zegt St. Nicolaas**

**dit zijn cadeaux waar je iedereen gelukkig mee maakt.**

**Beter en goedkoper dan vorige jaren en KLOKBONNEN bovendien.**

Old-fin. COURANTENBAK met sierlijke chroom-handgreep .... **11.90**

Old-finish NAAIBOX grote maat nu voor ..... **27.50**

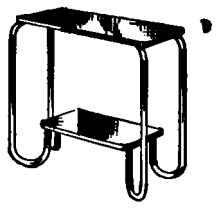

RADIOTAFEL, prachtig verchroomd ..... **24.70**

DAMES-FAUTEUILTJE met prima gobelinbekleding, werkelijk iets bijzonders ..... **39.75**

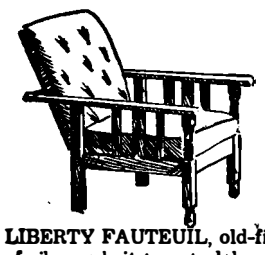

LIBERTY FAUTEUIL, old-finish of eiken gebeitst, met vlokvulling kussens, geheel compleet **39.75**

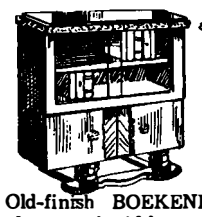

Old-finish BOEKENKAST met glazen schuifdeurtje, keurige afwerking ..... **79.-**

**Maar ... kopen**

**„In den Ooievaar"**

**Fa. A. P. VAN DEN BOOMEN-RESINK**

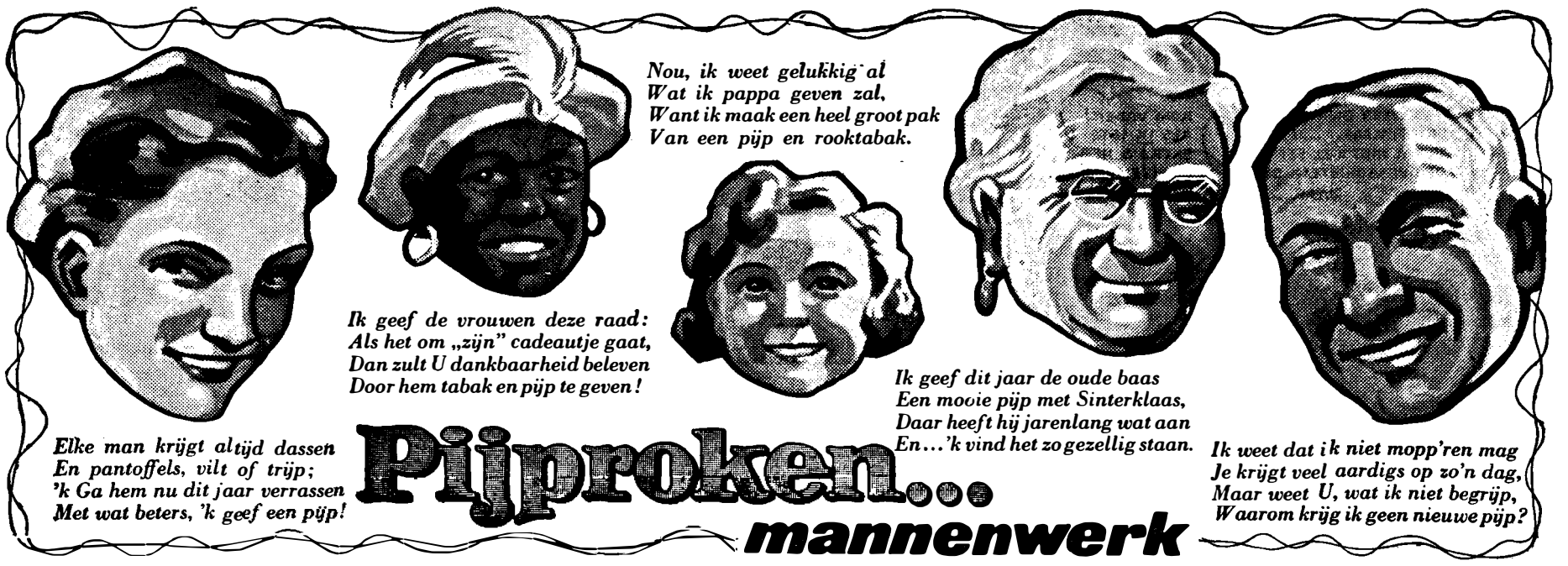


# Pijproken... mannenwerk

## Geef een practisch Cadeau!

Een Staalmeester-Hoed
een gesch nk van blijvende waarde

*

Overhemden
met los en vast boord
Pracht collecties Zelfbinders,
Sjaals, Slipovers
Nappa Handschoenen

*

De Speciaalzaak in Herenmodes

**H. van Eyck-de Louw**
**Kruisstraat 1**

## Uit de schatkamer van de Sint

in
Eau de Cologne's
Parfums
Luxe dozen met Zeep
Lippenstiften
Crême's en Gezichtspoeder
Scheerdozen, Kwasten Apparaten en Spiegels
Poederdozen (iets heel aparts)

vindt U bij ons een keur van geschenken, voor groot en klein, voor hem en haar, kortom voor iedereen!

U SLAAGT BETER EN VOORDELIGER BIJ:

**Drogisterij „DE MOLEN"**
Rechterstraat 37

## Voor ST. NICOLAAS

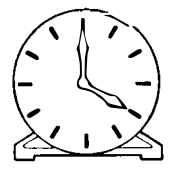

**Een pracht sortering Sigaren en Sigaretten**

Pijpen, Aanstekers, Kokers en verders alles wat er op Rokersgebied nodig is

Sigaretten in dozen van 50 st., ook Eng.-Import

**PARFUMERIËN**

„4711" - Boldoot - Rodel - Soir de Paris
Mooie dozen Zeep met Eau-de-Cologne

**Bert van den Braak**

Baroniestraat 73
Telefoon 450

**Bij alle aankopen Klokbonnen**

## Eau de Cologne

(alleen betere merken)
**No. 4711**
**Boldoot**
**Rôdel**
**Jean Marie farina**
**Luxe dozen zeep**
**Alle welkome**

**St. Nicolaas-Cadeaux**
**Drogisterij „De Vijzel"**
**Markt 12 - Boxtel**

## Let op de SPAR-ST. NICOLAASKRANT!

Die staat vol met de voordeligste aanbiedingen!

**DE SPAR** *zelfstandige kruideniers*

Ziet onze etalage

**Figuurzaag-Gereedschappen**

'n pracht en nuttig St. Nicolaas-cadeau voor uw jongen.

Ruime sortering huish. artikelen
Zeer geschikt voor St. Nicolaas.

**GOOSSENS**
**Tel. 367 - BOXTEL**

## KERSTMIS - NIEUWJAAR

Wilt U met de a.s feestdagen netjes gekleed zijn, laat dan bijtijds Uw kleding in orde brengen, en wacht niet tot de laatste week.
Uiterlijk Dinsdag ingeleverd op een onzer depôts of fabriek, Zaterdag weer terug.

**Chem. Wasserij - Stoomververij „Den Dries"**
Rijksweg 2 BOXTEL Tel. 232

**Adverteeert in Brabants Centrum**

**Iets voor een**
**Extra St. Nicolaas-Verrassing!..**

Wij ontvingen weer een zending van de bekende

**„FULWILINE"**
Regenmantels en Jassen
in dubbel Egyptisch Katoen

**Damesregenmantels** met Capuchon afknoopbaar **f 89.75**

**Herenregenjassen** **f 92.50**

Deze mantels en jassen zijn gegarandeerd Waterproof en..... Kleurecht.

**F. J. WITTEVEEN**
**Afd. Regenkleding - BOXTEL**
Alleenverkoop voor Boxtel en Omstreken

**Als het gaat over Zaden of Bloemen**
**Steeds hoort ge dan v. Zogchel noemen**

*De Sint weet,*
*dat het een ware verrassing is*
**een flacon prima Eau-de-Cologne Odeur**
**of Luxe doos Zeep**
**uit**
**Parfumerie M. v. d. Broek**
**Breukelsestraat 34 Tel. 220**

**Een blij gezicht**
**door het practisch cadeau van**
**BOVENDEERT**
**b.v. Rubberlaarsjes**
**Pantoffels**
**Schoenen**
**Lederwaren**

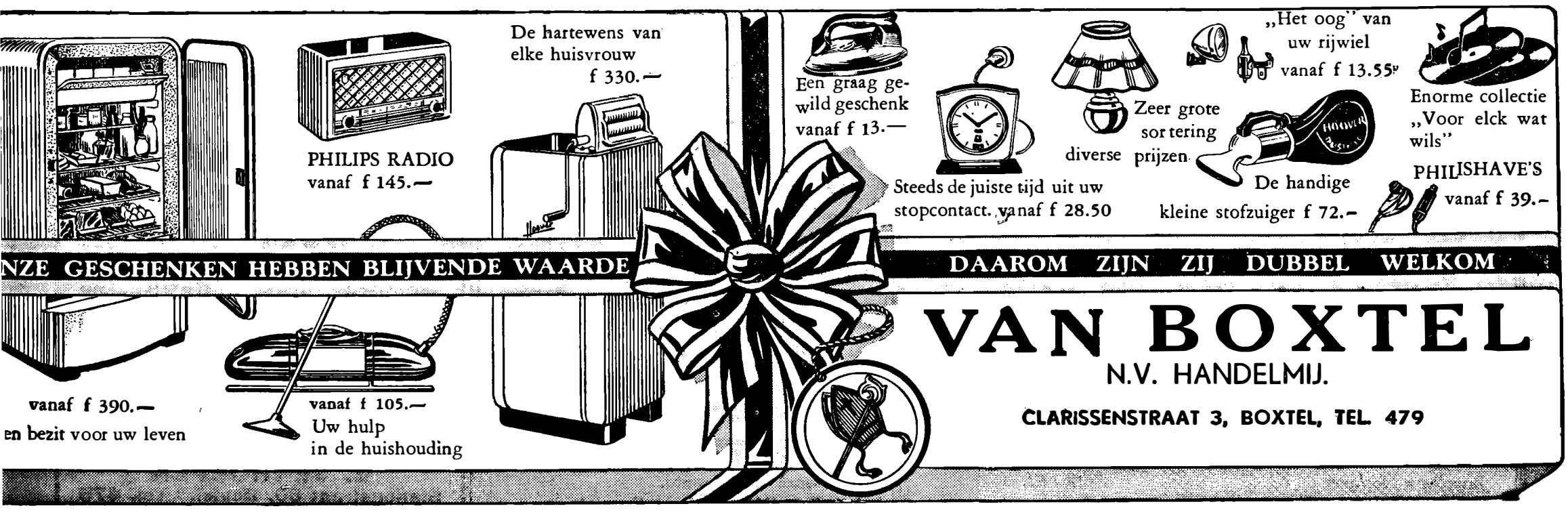

# MOEDER HEEFT 12 EXTRA GULDENS VOOR SINTERKLAAS-UITGAVEN...

## MAG. „DE BIJENKORF"

**BOXTEL** — **A. VAN KOL** — **SCHIJNDEL**

**Stationstr. 55 Tel. 406** — **Hoofdstr. 141**
**Markt 14 Tel. 489** — **Tel. 319**

### Ook voor luxe artikelen is 't steeds weer DE BIJENKORF heeft meer

| | |
|---|---|
| Theeservies, 15 delig | 15,75 |
| Koffieservies, 32 delig | 32,50 |
| Theeservies, boerenbont, 15 dlg. | 16,25 |
| Koffieservies, boerenbont, 32 dlg. | 37,50 |
| Theeservies, porcelein, 15 dlg. | 23,95 |
| Koffieservies, porcelein, 32 dlg. | 53,25 |
| Kop en Schotels, uitgelezen sortering | vanaf 0,46 tot 8,95 |
| Dejeuners, porcelein zeer aparte decors | vanaf 1,75 tot 8,50 |
| GLAS EN KRISTAL. | |
| Glasserviezen, 30 delig | 19,25 |
| Kristalserviezen, 30 delig | 87,50 |
| Waterstellen, 4 delig | 4,75 |
| Gebakstellen, 13 delig | 6,50 |
| Roomstellen, 3 delig | 2,10 |
| Peper- en Zoutstellen | 1,20 |
| Nesten Schalen | 3,25 |
| Likeur Coupes, Messenleggers, Asbakken, enz. enz. | |

| | |
|---|---|
| LUXE METAALWAREN. | |
| Boekenmolen met 4 delig Rookstel koopje | 49,50 |
| Rooktafel met 4 delig Rookstel vanaf | 25,75 |
| Radio-tafels zeer mooi vanaf | 30,90 |
| Naaiboxen met Balpoten | 32,50 |
| Lectuurbakken vanaf | 11,90 |
| Borstelhanger met Spiegel | 10,50 |
| Borstelhanger met Handschoendoos | 11,90 |
| Serveerwagen met glas | 49,90 |
| Rookstandaard, draaibaar plateau | 33,75 |
| Rookstandaard met lectuurbak | 31,50 |
| Rookstandaard, chroom | 18,75 |
| Courantenhangers vanaf | 2,75 |
| Kapstokken, zeer mooi | 16,90 |
| Parapluie-bakken, Scheerdozen, Scheerstellen, Theebladen, Pijpenrekjes, Naaidozen, enz. enz. enz. | |

**Boldoot Eau de Cologne en Zepen**
in luxe verpakking. Grote sortering.

**SOLA ZILVER EN SOLA MASSIEF**
**Gegarandeerd voor Uw leven**

**Onze sortering SPEELGOEDEREN overtreft de stoutste verwachtingen.**

**GROTE SORTERING LEDERWAREN o.a.**
**Damestassen leer exclusieve modellen - Portemonnaies - Portefeuilles - Reisnecessaires enz. enz.**

**BOXTEL DE BIJENKORF SCHIJNDEL**

Hollanders mopperen graag..... maar wat cadeaux betreft valt er deze keer werkelijk niets te mopperen, want wij brengen U zo'n prachtige collectie tegen zulke lage prijzen, dat U alleen maar kunt glunderen!

| | | | |
|---|---|---|---|
| **Extra fijn Dames zakdoekje** leuk verpakt per 3 stuks **2.25** | **Zeer goed Kinder zakdoekje** in St. Nic.-verpakking per 3 stuks **98 ct.** | **Pluche Fantasie kussen** goed gevuld persische dessins **3.95** | **Wollen Dameshandschoenen** Noorse patronen in 18 mooie kleuren **4.85** |
| **Heerlijk warme Wollen hoofddoeken** in effen en fantasie in St. Nic.-verpakking **2.75** | **Zeer fijne Linkse Dameskous** in alle modetinten leuk verpakt **1.95** | **Nappa en Wildleer Dameshandschoenen** gevoerd en ongevoerd 'n reuze cadeau **9.75** | **Grote maat Damast ontbijtlaken** in geel, blauw, groen in feestverpakking **6.75** |
| **Mooie zijden Zelfbinder** alle kleuren in St. Nic.-verpakking **2.25** | **Fijn poplin Heren Overhemd** met vaste boord beslist krimpvrij **8.90** | **Grote maat Tafelkleed** met mooie franje in 3 kleuren **7.45** | **Heerlijk warme Wollen Sjaal** in ongekende sortering leuk verpakt **4.95** |

**Dit is maar een kleine greep uit onze honderden cadeaux.**

**Vrijdag, Zaterdag en Maandag de gehele dag geopend tot 9 uur 's avonds**

**Ook Uw geschenk ligt klaar**

## „IN DEN OOIEVAAR"

**Fa. A. P. VAN DEN BOOMEN-RESINK - BOXTEL.**



## St. Nicolaas maakt bekend

dat de zaak van **STEINMANN** vanaf heden ook elke avond geopend is.

## ER IS NOG VOLOP SPEELGOED!

**Bezoekt vooral de eerste étage voor luxe geschenken.**

Ziet onze schitterende collectie in

**GERO-ARTIKELEN**

**Het is prettig winkelen in onze heerlijk verwarmde zaak!**

## C. STEINMANN

**Rechterstraat 6** — **BOXTEL** — **Tel. 401**

Pakjes worden thuis bezorgd op Zaterdag, Maandag en Dinsdag.



*Het ideale Sint Nicolaas-Cadeau gaat ver boven het alledaagse uit!*

U vindt dit in onze rijke collectie Sieraden, Uurwerken en Pleet.

*Fa. A. VAN VLERKEN - Kruisstraat 10*
*Juwelier - Horloger* — *BOXTEL*



## MEN ZEGT,

't ziet er piekfijn uit, als wij de boorden en overhemden, witte jassen of schorten gewassen en als nieuw weer afleveren.
Probeer U het ook eens.
Het humeur van Uw man kan hierdoor aanmerkelijk opklaren.
Denk er echter aan, uiterlijk Dinsdag inleveren op een onzer depôts of fabriek, Zaterdag weer klaar.

**Afdeling: Fijnstrijkerij „DEN DRIES"**
Rijksweg 2 — BOXTEL — Tel. 232



**Een gezellige Sinterklaasavond?**

Haal uw drank bij:

## P. RAAIJMAKERS
**ROZEMARIJNSTRAAT 2**

Ruime keuze likeuren en wijn.
Alleenverkoop van **THIBAR-WIJNEN: Muscat en Alicante.**
★ **Aardige St. Nicolaas-Surprises.**



**ROOKERSPARADIJS SYLPHIDE**

**Hebt U aan rokersartikelen gedacht??**
**Deze worden immers altijd verwacht!!**

## IETS APARTS

**Sigaren.** „Senator" 20 en 25 ct.
Bij 25 st. in luxe verp. f 5.— en f 6.25
„Panter" 25 en 30 ct.
Bij 25 st. in luxe verp. f 6,25 en f 7.50
Alle bekende merken:
25 st. in luxe verp. f 6.25 en f 7.50, f 10.—, f 12.50
**Prachtsortering Sigaren 1e klas merken van f 1 20 tot f 6.— per 10 st. in blikverpakking vanaf f 4.—**
Aanstekers, Klapdozen, Shag- en Tabaksdozen, prachtige Pijpen vanaf f 0,95, Dames- en Heren-Sigarettenkokers, Sigaretten- en Sigarenpijpjes, enz.
**Alle Engelse Importsigaretten. Miss Blanche weer voorradig.**
Sigaretten in 50 st. verpakking: Goal f 1.50, Parade f 1.88, en f 2.50, Good Luck f 2.50, Turmac f 2.50, Rosita f 2.50, King Louis f 4.—.
Fifteens — Spangled — Plain (in tins).

**E. VERHOEVEN**
**Stationstraat 60, Boxtel. Tel. 475**

Brabant's Centrum

No. 314 1 DEC. 1950

**GROOTSE WERKEN!**

„Het Huisgezin" bouwde een kerkje.
„Oost-Brabant" een Maria-oord.
„BRABANT's CENTRUM" bouwt DE KERK in AFRIKA, de KERK van goede, degelijk onderrichte christenen in het Vicariaat van Karema: voor 96 exemplaren van de catechismus in 't Oeganda's werd reeds bijgedragen
Gaat St. Nicolaas het aantal verdubbelen? Hij weet 't adres: Rozemarijnstraat 2, Giro 377.165, of Burgakker 17.
Vol verwachting.....

TELEVISIE BIJ VAN BOXTEL.

Als er gesproken wordt over de prachtige uitvinding, die televisie heet, wil men ook nog wel wijzen op zogenaamde „kinderziekten".
Nu wij echter getuige waren van een demonstratie bij de firma Van Boxtel, bewonderen wij het resultaat van de televisie-techniek.
'n Wapperende vlag op het scherm met het opschrift: „Philips Experimentele Televisie" kondigde het begin aan van het programma. Op het scherm verscheen een elegante dame in het domein der huisvrouw, de keuken, en toverde haar kook-capaciteiten, manipulerend met potten en pannen, waarbij het geluid af en toe zelfs al te duidelijk was. Een der toeschouwsters beweerde, dat zij de lever, die bij de bereiding van het gerecht hoorde, wel kon ruiken! Wel een bewijs dat alles duidelijk te volgen was!
Heel af en toe traden enkele storingen op, wat wel lijkt op het verschijnsel dat U ziet wanneer U derde rang zit in de bioscoop, het z.g. „regenen", doch dit was slechts sporadisch het geval.
De clou van deze experimentele voorstelling volgde: „vandaag" zo zei de omroeper, „hebben wij een speciale uitzending voor U", en wij hadden het voorrecht om de eerste uitwisseling tussen de B.B.C. en Philips Experimentele Televisie te zien.
'n Film zou vertoond worden over het Koninklijk bezoek aan Londen, die door middel van z.g. „Televisie-Ontvangbuizen door de B.B.C. werd opgenomen en vastgelegd en door Philips opnieuw uitgezonden. Alles was buitengewoon goed te volgen, hoewel de buitenopnamen natuurlijk weer enige hinder ondervonden van de Londense mist, niettemin konden wij onze Koningin en de Prins duidelijk onderscheiden bij hun aankomst in Londen. De opnamen in „Guildhall" waren fantastisch mooi en de close-ups van onze Koningin tijdens haar gloedvolle redevoering werkelijk aardig gekozen. De camera toonde ons de talrijke autoriteiten die alien eer betuigden aan onze geliefde vorstin, de prachtige versieringen die aangebracht waren en de feeërieke verlichting, zo duidelijk kwam alles tot z'n recht, dat men zich zelf tot een van de gasten waande. Wij zagen hoe onze Koningin dank bracht aan het Engelse volk dat haar op zo'n hartelijke wijze ontving, lachend leefden wij met haar mee bij 'n grappige passage in haar redevoering. Trots waren wij op haar toen haar speech zo'n warm en lang applaus ontving.
Hiertoe stelde ons deze mooie uitvinding in staat.
Televisie is eigenlijk veel intiemer dan de film, men voelt zich meer verenigd met het beeld wegens de gezelligheid van de huiskamer.

# SPORT-NIEUWS

K.S.V. „O.D.C."

Uitslagen van j.l. Zondag.

| | |
|---|---|
| W.S.C.—O.D.C. | 3—1 |
| B.M.C.—O.D.C. 2 | 3—5 |
| Zwaluw V.F.C. 4—O.D.C. 3 | 3—3 |

Het eerste elftal hield zich aan de traditie en verloor op St. Nicolaas-Zondag. En verloor ook verdiend. Reeds in de zesde minuut kopte P. Blijlevens een voorzet van rechts feilloos langs Hoenderdaal. 1—0. Direct hierop kreeg ODC de kans wegens een dubieus handsgeval in het strafschopgebied het getij te doen keren, doch het te zachte schot werd door Adelberg gekeerd. Toen nog voor de rust R. Corstanje met een strak schot de stand op 2—0 bracht, was O.D.C. eigenlijk al een geslagen ploeg. Wel leefde de hoop bij de getrouwen langs de lijn, toen na de hervatting ODC een partij voetbal ging geven, die vriend en vijand verbaasde. De bal ging laag van voet tot voet, en WSC kwam er niet meer aan te pas. Een ding vergat men echter en wel het voornaamste, n.l. schieten, waardoor dit machtsvertoon vruchteloos was. Men wou als 't ware het leer in het doel leggen, en dat lieten die duvelse, (helemaal in 't zwart geklede) overigens sportieve WSC-ers niet toe. Toen bij een der sporadische, maar gevaarlijke uitvallen van WSC A. Blijlevens een voorzet van zijn broer benutte, was de nederlaag van ODC een feit, waaraan de penalty, even voor het einde door Voets hard ingeschoten, niets meer veranderde. Erger was, dat in het laatste kwartier verschillende ODC-ers lieten zien hoe voetbal niet gespeeld moest worden, wat een schrille tegenstelling vormde met hetgeen voordien was vertoond. En al zijn wij overtuigd dat dit prachtige spel deze middag evenmin de zege zou hebben gebracht, het is en blijft toch altijd een lust om er naar te kijken, en wat meer zegt, men zou uiteindelijk toch nog een overwinning hebben behaald, en wel de overwinning op zichzelf, wat altijd nog hoger moet worden gekwalificeerd dan twee voetbalpunten.
Om de Toon Schröder Wisselbeker plaatste ODC 2 zich in de twede ronde door BMC in Berlicum te verslaan. Het derde elftal behaalde in Vucht bij Zwaluw een verdienstelijk gelijk spel.

Het programma voor a.s. Zondag is:

| | |
|---|---|
| ODC—PSV (comb.) | |
| ODC 2— Zwaluw 3 | 12 uur |
| DVG 2—O.D.C. 3 | |
| Helvoirt 3—ODC 4 | 12 uur |

Een sterk elftal van PSV uit Eindhoven komt Zondag op het ODC-terrein een lesje geven in voetbal. Tegen sterke elftallen speelt ODC in de regel haar beste spel, zodat een prachtige wedstrijd staat te wachten. Om 12 uur zal het tweede elftal trachten haar ongeslagen record te handhaven, ten koste van de Zwaluw. Men vergete echter niet dat deVogeltjes uit Vucht uiterst snel zijn, en in staat moeten worden geacht om ODC 'n verrassing, zij het dan een onaangename, te bezorgen. Het derde elftal gaat naar DVG om van de reserves minstens een punt mede te brengen. Het vierde is ook niet kansloos tegen Helvoirt, al lopen de krachten hier niet ver uiteen.

O.D.C.-Junioren.

Programma voor deze week.

| | |
|---|---|
| Zaterdag: | |
| 2 uur: | ODC 10— Boxtel 8 |
| 3 uur: | ODC 11—OSC 5 |
| 3 uur: | ODC 12—OSC 6 (Robben) |
| 3 uur: | DVG 5—ODC 9 |
| Zondag: | |
| 12 uur: | Boxtel 5—ODC 5 |
| 12 uur: | ODC 6—Boxtel 6 |
| 12 uur: | Concordia 8—ODC 7 |

BOXTEL - MULO 1 - 0.

Toen ongeveer 15 minuten in de 2e helft, v. d. Plas, die zichzelf 'n scoringskans had weten te verschaffen, tussen 2 spelers van Mulo op ongeoorloofde wijze werd aangevallen, wees scheidsrechter Bremer naar de beruchte stip. V. d. Laak voltrok het vonnis zonder aarzelen, daarmee zijn club de leiding en uiteindelijk de overwinning bezorgend. Dit was dan vrijwel het enige enerverende moment in 'n wedstrijd, waarin beide ploegen tot weinig grootse dingen in staat waren, en de voorhoeden een ontstellende machteloosheid demonstreerden. Daarbij getuigde vooral voor de rust het spel van 'n zekere lusteloosheid, 'n gebrek aan samenspel, waardoor slechts zelden van behoorlijk voetbal sprake was. Dit werd bij Boxtel veroorzaakt door het slechte plaatsen van de bal, waardoor de aanvallen reeds op het middenveld in de kiem werden gesmoord, terwijl de ploeg niet het nodige enthousiasme kon opbrengen, door beter opzitten nog enig voordeel te behalen. Bij Mulo was het van hetzelfde laken 'n pak, alhoewel de middenlinie zich beter van haar taak kweet en tot behoorlijk samenspel kwam. Hier mankeerde het echter in de voorhoede, die op erbarmelijke wijze de aanvallen afwekte, waardoor de Boxtel achterhoede, die in goede conditie verkeerde, bij voorbaat elk succes voorkwam. De rust ging dan ook in met blanke stand, die de verhouding zeer goed weergaf.
Na de rust leek het er op of de tweede helft een herhaling zou worden van de eerste. Geleidelijk aan groeide echter bij Boxtel het enthousiasme. Het samenspel begon beter te vlotten, en langzaam maar zeker zag men 'n Boxtel overwicht ontstaan. De rechtervleugel werd zeer actief en de aanvallen over deze vleugel geleid, werden van beter gehalte. 'n Van links komende bal werd door v. d. Plas opgevangen, met het boven omschreven resultaat. Dit doelpunt werkte schijnbaar stimulerend op het Boxtelteam, want van toen af werd er steviger aangepakt. Keer op keer verscheen de voorhoede bij de Mulo-veste, en diverse corners werden geforceerd, die alle evenzoveel gevaarlijke momenten voor de Mulo-keeper betekenden. Er werd echter niet van geprofiteerd. en het doelpunt dat in de lucht zat, bleef uit. Mulo bepaalde zich hoofdzakelijk tot afweer van de Boxtel-druk met nu en dan enige uitvallen. De Boxtel-verdediging was echter paraat en liet zich niet verrassen. Verder dan 'n corner kon de Mulo-voorhoede het niet brengen.
Het initiatief bleef hoofdzakelijk aan Boxtel. Meermalen ontsnapte het Mulodoel aan groot gevaar. Gedoelpunt werd er echter niet meer, zodat het einde kwam met 1—0, waardoor Boxtel precies kreeg wat haar, gezien de prestaties, toekwam.
Het 2e elftal bekerde in Avesteijn, en hoewel met enige invallers uitkomend, werd de volle buit mee naar Boxtel gebracht. 3—1.
Het derde elftal kon het tegen de Avanti-reserves niet bolwerken en moest met 7—3 het hoofd buigen.
Het vierde elftal behaalde 'n 12—1 monsterzege op W.E.C. 3.

Het programma voor a.s. Zondag luidt:

| | |
|---|---|
| O.J.C.—Boxtel | 2 uur |
| Vlijm. Boys 2—Boxtel 2 | 2 uur |
| Boxtel 3—Essche Boys | 2 uur |
| Boxtel 4 vrij. | |

Boxtel-junioren.

| | |
|---|---|
| Zaterdag 2 December: | |
| ODC 10—Boxtel 8 | 2 uur |
| Boxtel 9—St. M. Gestel 5 | 3 uur |
| Zondag 3 December: | |
| Boxtel 5—ODC 5 | 12 uur |
| ODC 6—Boxtel 6 | 12 uur |

HOCKEY.

Mep-nieuws.

| | | |
|---|---|---|
| Heren: | M.E.P. I—Mop | 4—0 |
| | M.E.P. II—H.T.C.C. | 5—0 |
| Dames: | M.E.P.—Eindhoven | 0—6 |

Ook Zondag handhaafde Mep I haar ongeslagen record in de tweede klasse, waarvan het Bossche Mop met 4—0 het slachtoffer werd. Door een goed doelpunt van Van Oerle ging de rust in met 1—0. Smits voegde hieraan na de rust door goed doorzetten nog 3 doelpunten toe, zodat het einde kwam met 4—0.
Het tweede elftal speelde een zeer goede wedstrijd. Aanvoerder W. Versantvoort, G. van de Wetering en H. van der Krabben hadden wel het grootste aandeel in deze overwinning op een heus niet zwakke tegenstander.
De dames verloren kansloos van de leiders Eindhoven, dat over alle linies sterker was. Alhoewel deze nederlaag niet kon worden voorkomen, had de score niet zo hoog behoeven te zijn.

Programma voor a.s. Zondag:

| | | |
|---|---|---|
| Heren: | Rapidity—M.E.P | 1 uur |
| | M.E.P. II—M.O.P. III | half 3 |
| Dames: | M.E.P.—H.T.C.C. II | 1 uur |

Voor het eerste herenelftal geldt de wedstrijd van Zondag als de wedstrijd van het seizoen en het is wel zeker dat Rapidity en Mep de strijd om het kampioenschap verder uitvechten, aangezien Hoco en Hopbel enige punten zijn achterop geraakt.
De stand aan de kop van de ranglijst is:

| | | | | | |
|---|---|---|---|---|---|
| Mep | 8 | 7 | 1 | — | 15 |
| Rapidity | 7 | 5 | 1 | 1 | 11 |

Door de nederlaag tegen Mep in Boxtel is Rapidity dus 2 punten achter en bij een nieuwe overwinning komt de Boxtelse ploeg er wel heel goed voor te staan. Zover is het echter nog niet, maat dat Mep alles op alles zal zetten; daarvan zijn wij overtuigd.
Het tweede elftal ontvangt Mop, dat tot de sterksten der afdeling behoort, zodat het voor de Mep-reserves een zeer zware opgave zal worden. Gezien het prima spel van Zondag j.l. durven we toch een gelijk spel te voorspellen.
De dames krijgen wederom een der kopploegen op bezoek en alleen als de gehele wedstrijd met groot enthousiasme wordt gespeeld is een eervol resultaat mogelijk. Een Sint Nicolaas-surprise?

B.B.B.

Uitslagen in klasse A:

D.M.C. 538 car. 176 brt. gem. 3,05
De Groene Pommerans 563 car. 176 brt. gem. 3,19
Hoogste Serie: J. v. Trigt van D.G.P. met 34 car.
Amateur 537 car. 152 brt. gem. 3,53
De Groene Pommerans 578 car. 152 brt. gem. 3,80
Hoogste Serie: B. Schalks van Amateur met 30 car.
De Groene Pommerans 555 car. 150 brt. gem. 3,70
D.M.C. 458 car. 150 brt. gem. 3,05
Hoogste Serie: J. v. Trigt van D.G.P. met 32 car.
't Hoekje 576 car. 126 brt. gem. 4,57
Amateur 458 car. 126 brt. gem.3,68
Hoogste Serie: J. Meulendijk met 30 car.

Standenlijst klasse A.

| | | | | | |
|---|---|---|---|---|---|
| 't Hoekje | 6 | 3483 | 717 | 56 | 4,85 |
| De Gr. Pommerans | 5 | 2642 | 727 | 34 | 3,63 |
| Amateur | 6 | 3091 | 896 | 30 | 3,44 |
| D.M.C. Liempde | 5 | 2477 | 738 | 40 | 3,35 |

Speciaal adres voor uw algehele
VOETVERZORGING
Het verwijderen van Likdoorns, Eelt, Dikkes en Ingegroeide Nagels Het aanmeten van Steunzolen.
Tevens Been- en Voetmassage
WIES GEMEN
MEDISCH GEDIPLOMEERD CHIROPODISTE
BOXTEL - Stationstraat 14 - Telefoon 296

TE KOOP:
Landbouwerswoning
met grote schuur, bergplaats en kippenhok, groot 2 hectaren, 9 aren, 44 centiaren. Te bevragen Vorst 13, Boxtel.

TE KOOP wegens vertrek
een solied woonhuis
met flinke bergplaats en ruimte voor vrachtwagen of gespan, gelegen in centrum te Boxtel, zeer geschikt voor zakenman of dergelijke. Spoedig te aanvaarden. Brieven onder no. 33, Molenstraat 19.

WINKELSLUITING
BURGEMEESTER EN WETHOUDERS VAN BOXTEL,
Gelet op de beschikking van de Staatssecretaris van Economische Zaken d.d. 20 November 1950, nr. 65040 MS/W;
VERLENEN:
ontheffing van het verbod, vervat in artikel 2, eerste lid van het Winkelsluitingsbesluit 1941, tot het voor het publiek geopend hebben van winkels, in dier voege, dat het op 1, 2, 4, 21, 22 en 30 December 1950 geoorloofd zal zijn, tot 21 uur winkels voor het publiek geopend te hebben.
BOXTEL, 28 November 1950.
BURGEMEESTER en WETHOUDERS voornoemd:
De Secretaris, De Burgemeester,
J. P. C. v. d. Hout. Drs. M. A. M. van Helvoort.
N.B. De voorschriften omtrent etalageverlichting, lichtreclames, e.d. blijven onverminderd van kracht.

Wij hebben voor U een ruime keuze in
Voordelige Dames- of Herenpolshorloges
ALLES MET GARANTIE
Ook in Gouden- en Zilveren Sieraden
zijn wij ruim gesorteerd
DE NIEUWSTE MODELLEN
F. P. v. Langen, Stationstr. 62
Ziet etalage Tel. 584
Onze zaak is 1, 2 en 4 Dec. tot 9 uur geopend.

LEDERWAREN
zijn altijd welkom!
Bij ons vindt U:
Portemonnaie's, Portefeuilles, Schooletui's, Penhouderetui's, Herenriemen, Reistassen en Schooltassen!
Een grote keuze aan lage prijzen!
HEIJMANS Breukelsestraat

NOG JUIST OP TIJD
voor St. Nicolaas
ONTVINGEN WIJ:
'n Prachtige sortering Axminster karpetten 200 × 300 cm Smyrna dessins 99.50
Zware bouclé huiskamerkarpetten Perzische dessins 200 × 300 cm 87.50
Ligstoelkussens met sterke handweefstof prima wolvulling per stel 13.90
Wollen deken zalm kleur 150 × 200 cm mooie kwaliteit 18.75
Verder zag St. Nicolaas in onze etalages tentoongesteld een enorme collectie nuttige geschenken.
F. J. Witteveen
BOXTEL

Zoekt U een passend Cadeau voor St. Nicolaas?
U SLAAGT IN
't Lederwarenhuis „SUCCES"
RECHTERSTRAAT 7

Wenst U warme voeten?
Vraagt dan aan de goede Sint
EEN PAAR PANTOFFELS uit onze collectie. Er is zeker iets voor U bij: in Kameelhaar, Peau-de-peche, Vilt en Leer.
HEIJMANS Breukelsestraat 63

„Beter gekleed, minder besteed"
kan dat samengaan?
Ja, zegt Witteveen
Nu de koude winterdagen hun intrede doen, heeft Witteveen gezorgd voor een uitstekende, zeer goed gesorteerde collectie wintermantels.
Elegante, modieuze modellen, in mantels en swaggers, in zuiver wollen velours, duvetines en flausch: 69.75, 84.75, 98.75, 125.-, 145.-
Witteveen
Eindhoven Amsterdam

6 Werkdagen
Daarvoor is nodig
'n paar goede werkschoenen
Nu, hebben wij ze!
Prima kwaliteit Legerschoenen
vanaf f 5,50 tot f 9.50
Iedere werker, een paar schoenen sterker!
A. H. ten Bras, Molenstraat 88

Boekhandel Tielen Stationstraat
Nog hebben wij grote keuze in Vulpenhouders van de meest bekende merken als:
Parker, Swan, Osmia, Pelikan, Matador, Union, Imperial, enz.
Zoekt U een vulpen of vulpotlood voor eigen gebruik of als geschenk, kom dan even bij ons kijken.

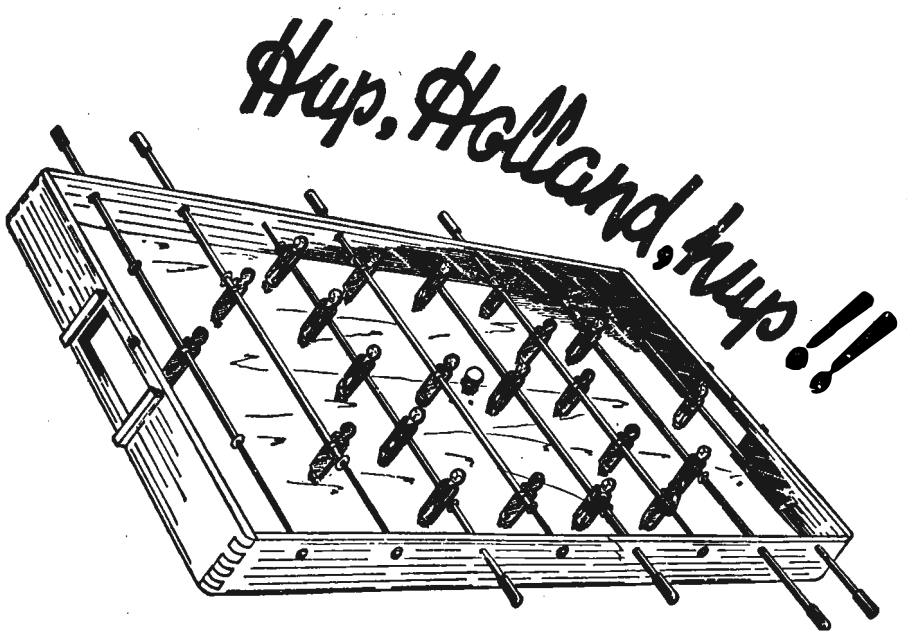


## BLIJF NIET LANGS HET LIJNTJE STAAN.

### MAAK UW EIGEN INDOOR-SPEL.

**22 jongens (van hout) en een ping-pong bal.**

We kunnen het er gerust over eens zijn, dat het voetbalspel populair is en waarschijnlijk wel de meeste belangstelling heeft. We zouden het kunnen splitsen in een sport- en een kijkspel. Doch het is ook zo, dat wanneer aan verschillende bezwaren wordt tegemoet gekomen, diezelfde kijkers spelers gaan worden.

We beginnen dus het hele voetbalveld mee naar huis te nemen en hebben dan geen last van tegen-het-zonnetje-en-de-wind-in-spelen, er kan geen wedstrijd worden afgelast, omdat het veld te nat is, we behoeven geen entréegelden, inclusief belasting te betalen en geen afmattende reizen te maken als we „uit" spelen. Binnen de beschermende huiskamer is shirt, korte broek en wat een goed voetballer nog meer dient te omhullen overbodig, geen kapotte schenen, geen knietje, geen lichte-, middelzware- of zware hersenschudding, geen gebroken ribben, armen of benen, en geen scheidsrechter, die als 12de man meespeelt.

Met het veld hebben we eveneens het hele eerste van onze club op visite gevraagd, mitsgaders hun meest gevreesde tegenstanders. Zo U het wilt, neemt U het Nederlandse elftal en de Belgen; we kijken niet op een elftal meer of minder. En wanneer we zo het hele fabriekje aangemeten hebben, gaan we zelf spelen. En daar gaat het om. Inplaats van langs het lijntje, promoveren we onszelf tot aanvoerder van het eerste, we tossen met onze tegenstanders, kiezen, trappen af, beuken de verdedigiing van onze tegenstander in de prak en forceren een doelpunt.....

Maar eer U zover bent, moet U zich de moeite getroosten een paar vrije avonden in Uw knutselkamer door te brengen, zagend en spijkerend. Laat U niet afschrikken..... een kind kan de was doen.

Het indoor-voetbalspel is een soort rechthoekige „bak", waarvan de wanden bestaan uit 100 mm hoge planken, twee stuks van 1100 mm en twee van 650 mm, rechthoekig desgewenst met zwaluwstaartverbindingen aan elkaar gemaakt. De „bodem" van deze bak maakt U van hardboard, multiplex of gewoon board. U zult waarschijnlijk reeds begrepen hebben, dat U met het in elkaar zetten van deze „bak" uw particulier voetbalveld aan het maken bent. De grasmat wordt, wanneer de bak klaar is, op een bijzondere wijze geconstrueerd. Het is namelijk zo, dat wanneer deze grasvlakte normaal horizontaal bleef liggen, de gedeelten bij de hoekvlaggen dode hoeken werden. Onze spelers zijn namelijk betrekkelijk aan hun plaats gebonden en er is er geen, die zulke lange benen heeft, dat hij een stil liggende bal uit de hoek zou krijgen. Om het dus wat gemakkelijker te maken, laten we de hoeken iets oplopen. We verkrijgen dit door het terrein te beleggen met vliegtuigtriplex en dit dunne, buigzame spul in de hoeken wat naar boven te brengen. Indien U de bodem

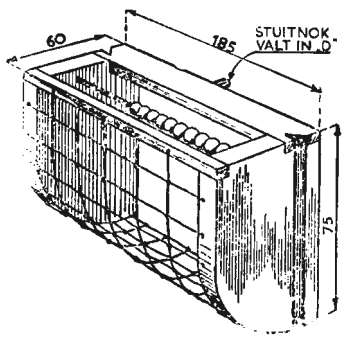


van de bak al met triplex van b.v. 5 mm hebt bekleed, dus een mooi glad veld hebt, dan kan de zaak ook opgelost worden door de verhogingen van plamuur, gips of iets dergelijks te maken. In de korte zijden van het veld — maar dat is natuurlijk volkomen overbodig U dit te zeggen — komen de doelmonden. In onderstaande figuur ziet U er één afgebeeld compleet met net en telraampje om de doelpunten te registreren. Voelt U meer voor een scorebord, dan laten we de constructie daarvan aan Uw eigen fantasie over.

Is het terrein aldus in gereedheid gebracht, dan wordt het tijd, dat de spelers hun entree maken. U hebt er vanzelfsprekend twee in twintig nodig, plus een paar reserves (ingeval er een door breuk uitvalt). U maakt ze van 6 à 7 mm multiplex en schildert elk elftal in kleuren naar keuze.

Aangezien we van te voren afgesproken hebben, dat U zelf de aanvoerder zou zijn, moet U er voor zorgen, dat U ze geheel in de hand hebt. Daarom zitten ze dan ook aan beweegbare gordijnroeden bevestigd. De constructie daarvan behoeft enige toelichting. De spelers zijn met een klemmetje op een holle roede bevestigd. De roede schuift om een iets dunnere, die aan één zijde vast verbonden is in de opstaande kant van het veld, zie fig 3B. Is deze roede van een uitwendige draad voorzien (zie onderste fig. B), dan wordt ze met een paar moeren bevestigd. Is het een holle buis met inwendige draad, dan handelt U als de bovenste fig. B aangeeft, dus met behulp van een schroef.

In detail A van fig. 3 ziet U, dat de holle, omliggende buis van stoottplaatjes is voorzien, om te voorkomen, dat ze van de andere getrokken wordt. Aan het einde van deze buizen komt een handvat. De spelers worden nu zo opgesteld, dat van de partij A (zie figuur aan de kop van dit artikel) de doelverdediger op de eerste buis staat. Vóór hem de twee achterspelers. De volgende linie bevat de vijf voorhoedespelers van de tegenpartij. Dan volgt Uw eigen middenlinie met daar tegenover de middenlinie van de tegenpartij. Uw eigen vèr opgedrongen voorhoede volgt nu, die zijn weg echter nog steeds versperd ziet door de twee achterspelers van de tegenpartij en de doelverdediger. Zoals men ziet, zijn de spelers zo aan het latje geregen, dat de eigen partij de handvaten aan de ene, de tegenpartij ze aan de andere zijde heeft. Men diene er voorts op te letten, dat de houten spelers bijna tot aan de grasmat reiken.

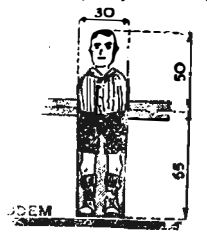


Ook moeten de verschillende rijen zo opgesteld worden, dat wanneer er twee spelers tegenover elkaar staan en ze beide gedraaid worden in de uiterste stand, slechts ongeveer ½ cm ruimte tussen hun voeten blijft.

Het spel wordt door twee personen gespeeld, die elk aan één zijde van het veld zich opstellen. Ook is het spelen met 4 of 8 personen mogelijk. De pingpongbal, deze moet van goede kwaliteit zijn, die U bruin verft, wordt in het midden gedeponeerd en na het tossen trapt één van de spelers af. En nu gaat het er maar om doelpuntjes te maken.

Doordat de spelers in het veld niet alleen kunnen trappen, doch door de over elkaar schuivende roeden zich ook naar links en rechts kunnen bewegen, is er practisch alles mogelijk.

Een laatste raad nog. Maak het degelijk en solide in elkaar. De praktijk heeft ons geleerd, dat het geen zeldzaamheid is,

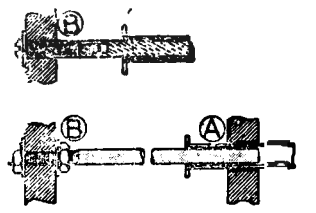


dat in het vuur van het spel het hele veld in de hoogte wordt getild.

Wij wensen U veel sportieve uren toe en houden ons gaarne aanbevolen voor 'n paar leuke actiefoto's.

* Het hierboven beschreven voetbalspel is zeer animerend. Naar ons van bevriende zijde werd medegedeeld wordt er in België op Internaten veelvuldig gebruik van gemaakt. Het is daar dè ontspanning tijdens de recreatieuren.

De constructie kan ook eenvoudiger zijn wat wellicht voor beginnelingen knutselaars gewenst is. Ook de voetballers van dit spel kunnen dan op andere manier gemaakt worden. Zoals hierboven beschreven is moet namelijk de hulp van een smid worden ingeroepen voor het insnijden van de schroefdraad en het boren van gaatjes, want iedereen beschikt niet over ijzerboor met het nodige apparaat.

* * *

**Volgende week drukken wij het werkschema af. Hierop zijn de diverse maten aangegeven, waarmee rekening moet worden gehouden.**

# Parochie-Agenda

## PAROCHIE ST. PETRUS, BOXTEL.

**1e Zondag van de Advent.**
**3 December 1950.**

De H. Missen zijn om half 7, kwart voor 8, 9 uur en half 11 de Hoogmis. De H. Mis van half 7 gel. H. Mis voor Hendrica v. Beurden-Verwetering vanwege de kinderen; om kwart voor 8 gel. H. Mis voor de overleden ouders der familie Voermans; om 9 uur H. Mis voor het geestelijk en tijdelijk welzijn van de parochie en om half 11 de Hoogmis gez. mndst. voor Adriana v. -Haeren-Paymans.

Vandaag gaat in alle H.H. Missen de tweede schaal voor de bijzondere noden van het Episcopaat, welke bizonder in de milddadigheid van de gelovigen wordt aanbevolen.

Vandaag na de Hoogmis zal de H. Bloeddoek ter verering worden uitgesteld.

Hedenavond om 7 uur Lof met rozenhoedje.

Maandagavond is het geen Mariacongregatie.

Woensdagavond om 8 uur Godsdienstcursus voor 18 jarigen.

Donderdagavond om 7 uur Lof met rozenhoedje.

Donderdagavond om half 8 voorbereidingsoefening voor het Titelfeest van de Congregatie.

Vrijdag is het de feestdag van O. L. Vrouw Onbevlekt Ontvangen. De H.H. Missen zijn om half 7, half 8 en om half 9 de Hoogmis.

Vrijdagmorgen om half 7 H. Mis en alg. H. Communie voor de Congreganisten in de kapel van de Witte Zusters.

Des avonds om 7 uur Lof met rozenhoedje. Op deze dag zal in alle H.H. Missen de schaalcollecte worden gehouden voor de Kathedrale Basiliek van St. Jan.

Zaterdag is er gelegenheid tot biechten van half 3 tot 4 uur en van 6 tot half 8. Dopen iedere dag van half 3 tot 3 uur.

In de maand December zullen de Broedermeesters van de Broederschap van het H. Bloed de jaarlijkse contributie ophalen.

De zelatricen van het Genootschap der H. Kindsheid en Voortplanting des Geloofs worden verzocht de opgehaalde contributies vóór 15 December af te dragen aan de thesauriersters.

MAANDAG: om kwart voor 7 gez. jrgt. voor Marinus Smits en Wilhelmina Smits-Rijken; z.a. gel. H. Mis ter ere van het H. Bloed voor een bijzondere intentie; H. Hartaltaar gel. mndst. voor Adriana Verspaandonk-Hendrikx; om half 8 gel. jrgt voor Wilhelmus v. d. Oetelaar, Johanna Bergman de huisvr.; z.a. gel. H. Mis voor Antonius Schellen; om half 9 gel. H. Mis voor Josephus van Susante; z. a. gel. H. Mis voor Elisabeth Traa-Verhoeven.

DINSDAG: om kwart vóór 7 gel. mndst. voor Antonius Voets; z.a. gel. H. Mis voor Adriana van Rumund-Getelaars; H. Hartaltaar gel. mndst. voor Johanna Glaudemans-Dankers; om half 8 gel. H. Mis voor Maria v. Esch-v. Dijk; z.a. gel. mndst. voor Hendricus van Uden; om half 9 gel. H. Mis voor Maria Loerakker-van Geel.

WOENSDAG: om kwart vóór 7 gel. mndst. voor Dina van de Brand-de Bever z.a. gel. H. Mis voor Cornelis van de Besselaar; H. Hartaltaar gel. H. Mis voor Adrianus van Geel, Johanna Neggers de huisvr.; om half 8 gel. H. Mis voor behouden thuiskomst vanwege Maria's Biddend Leger; z.a. gel. jrgt. voor Johannes Leyten; H. Hartaltaar gel. H. Mis voor Adriana den Otter-Maas te Best overleden; H. Bloedkapel gel. H. Mis voor Wilhelmina v. d. Ven-Schellekens; om half 9 gel. H. Mis voor Paulina Eykemans-v. Heesch.

DONDERDAG: om kwart voor 7 gel. mndst. voor Antonius Schellen; z. a. gel. H. Mis voor Paulina Eykemans-v. Heesch; om half 8 gel. H. Mis voor Martina Heumen-Smits te Mook overleden; z.a. gel. mndst. voor Franciscus v. d. Meerendonk; H. Hartaltaar gel. H. Mis voor Martinus Giesbers; om half 9 gel. jrgt. voor Petronella Verheyden. Hedenavond om 7 uur Lof met rozenhoedje.

VRIJDAG: Feestdag van Maria's Onbevlekte Ontvangenis; om **half 7** gel. mndst. voor Wilhelmina v. d. Ven-Schellekens; z.a. gel. H. Mis voor de Gelovige Zielen; om half 8 gel. H. Mis voor Marinus van Griensven vanwege de kinderen; z.a. gel. H. Mis voor Paulina Eykemans-v. Heesch; H. Hartaltaar gel. H. Mis voor Johannes Jac. van Kempen; om half 9 Hoogmis gez. mndst. voor Petrus Ghijssens. Hedenavond om 7 uur Lof met rozenhoedje.

ZATERDAG: om kwart vóór 7 gez. mndst. voor Marcellus v. Boxtel; z. a. gel. mndst. voor Anna Hensen; om half 8 gel. gef. jrgt. voor de familie van Homberg-v. d. Elzen; z.a. gel. H. Mis voor overleden ouders van de familie Voermans; H. Hartaltaar gel. H. Mis voor Paulina Eykemans-v. Heesch; om half 9 gel. mndst. voor Adriana v. Haeren-Paymans.

Vandaag is er gelegenheid tot biechten van half 3 tot 4 uur en van 6 uur tot half 8.

## PAROCHIE H. HART, BOXTEL.

**1e Zondag van de Advent.**
**3 December 1950.**
**tevens de feestdag van de H. Franciscus Xaverius S.J.**

Volle aflaat — op de gewone voorwaarden — te verdienen door de leden van het Genootschap tot Voortplanting des Geloofs.

De HH. Missen zijn om 6 uur voor overleden moeder; 7 uur voor geestelijk en tijdelijk welzijn van de parochie; 8 uur voor behouden terugkeer uit het buitenland; kwart over 9 voor Maria v. Esch-v. Dijk v.w. de Broederschap v. h. H. Hart en om half 11 de Hoogmis met volkszang voor de overleden leden van het Genootschap tot Voortplanting des Geloofs.

1e Schaal is voor de kerk; de 2e voor de Bijzondere Noden.

Om 7 uur Lof met rozenhoedje voor onze parochianen die nog in het buitenland vertoeven, en voor het behoud van de vrede.

**Woensdag** — feestdag van de H. Nicolaas, bisschop van Myra.

**Donderdag** — feestdag van de H. Ambrosius, bisschop van Milaan

Om 3 uur H. Familie voor Moeders en gehuwde Vrouwen.

**Vrijdag** — feestdag van de ONBEVLEKTE ONTVANGENIS VAN DE H. MAAGD MARIA. De HH. Missen zijn om 6, 7, 8 en 9 uur. De H. Mis om 9 uur is de Hoogmis.

De 1e schaal gaat voor de kathedrale basiliek van St. Jan te 's-Hertogenbosch; en de 2e voor de Bijzondere Noden.

Om half 8 Lof met rozenhoedje, om de eerbaarheid van vrouwen en meisjes onder Maria's bescherming te stellen. En om 8 uur H. Familie voor de mannen. Om half 8 H. Familie voor de meisjes bij de Zusters Ursulinen. Deze Mariaavond begint met een Lof, te zingen door de congreganisten.

Daarna Mariaspel in de aula der Zusters. Alle meisjes, die lid zijn of lid wensen te worden, worden dringend uitgenodigd.

MAANDAG, 4 Dec.: 7 uur l.d. voor Rosalia Hermes-Schüller; kwart voor 8 l.d. voor Willem v. d. Langenberg en Adriana de dochter; Maria-altaar l.d. v. Antonius Vlaminks, Martina v. Handel z.e. en Adrianus de zoon; half 9 l.d. voor de heer Jacobus Cuppen.

DINSDAG, 5 Dec.: 7 uur gef. gez. j. voor Petrus Baayens en Catharina van Strijthoven z.e.; Maria-altaar l.d. voor Martinus van Schijndel en Josephina v. d. Mortel z.e.; kwart voor 8 l.d. voor Henricus Frunt te Gemert overleden; half 9 l.j. voor Maria Soeterings-Meijs.

WOENSDAG, 6 Dec.: 7 uur l.d. voor Jan v. d. Nosterum; Maria-altaar l.d. voor Petrus Voets-Karssemakers; kwart voor 8 l.d. voor Waltherus Ossenblok vanwege de kinderen; Maria-altaar l.m. voor Petrus Jozef Eltink; half 9 l.d. voor Jan v. d. Heyden-Verbunt.

DONDERDAG, 7 Dec.: 7 uur l.d. voor de levende en overleden leden v. d. Bijenhouder-vereniging „St. Ambrosius"; kwart voor 8 l.m. voor Anna Antonia Smetsers-v. Overdijk; Maria-altaar l.d. voor Maria Kurvers-van Nistelrooij; half 9 l.j. voor Gerardus Verouden.

VRIJDAG, 8 Dec.: 6 uur voor overleden moeder; 7 uur voor het geestelijk en tijdelijk welzijn van de parochianen; zijaltaar l.j. voor Hubertha van Hoorn; 8 uur voor Martina van den Braak-van Schijndel; 9 uur gez. j. voor de heer Michiel v. d. Heyden.

ZATERDAG, 9 Dec.: 7 uur l.d. voor overleden moeder; kwart voor 8 l.d. voor Adrianus Dankers v.w. de kinderen en kleinkinderen; Maria-altaar l.m. voor Adrianus Antonius v. d. Sande; half 9 l.d. voor Jan Verhoeven.

## PAR. H. LAMBERTUS, GEMONDE.

**1e Zondag van de Advent.**
**3 December 1950.**

ZONDAG: half 8 H. Mis voor het welzijn der parochie; 10 uur jrgt. voor Henricus de Bresser en Cornelia de hsvr.

MAANDAG: half 8 jrgt. voor Henricus Schellekens.

DINSDAG: half 8 jrgt. voor Martina hsvr. van Henricus Schellekens.

WOENSDAG: half 8 jrgt. voor Theodorus Schellekens.

DONDERDAG: half 8 jrgt. voor Cornelis Schellekens.

VRIJDAG: feestdag van de Onbevlekte Ontvangenis van O. L. Vr. Het is geen verplichte feestdag doch alle diensten zijn als op Zondag; half 8 H. Mis voor het welzijn der parochie; 10 uur jrgt. voor Wilhelmus v. Abeelen.

ZATERDAG: half 8 jrgt. voor Wilhelmina hsvr. van Wilhelmus v. Abeelen.

**Deze week zullen geschieden:**

Maandag H. Mis voor de Heer Joannes v. d. Ven te Gerwen overleden. Donderdag mndst. voor Christina Kapteijns.

## PAROCHIE H. THERESIA, Boxtel.

**1e Zondag van de Advent**
**3 December 1950.**

ZONDAG: 7 uur jrgt. voor Johannes Versantvoort, Mechelina v. Kasteren de hsvr. en Marinus de zoon; half 9 H. Mis voor Petronella v. d. Sloot-v. Roosmalen en Adrianus de zoon; 10 uur Hoogmis tot intentie v. d. parochianen. De gelovigen worden in de gelegenheid gesteld om aan hun offerplicht te voldoen in de eerste schaal voor de belangen van de parochie, in de 2de schaal voor B. N. Vergadering van St. Vincentiusvereniging; half 4 Lof met rozenhoedje om Gods zegeningen te verkrijgen over Orion en de kapel van Stapelen.

MAANDAG: half 8 H. Mis waarbij de kerk met een kaars wordt vereerd voor mej. Ida v. d. Breekel-v. d. Heuvel.

Heden om 8 uur vergadering van St. Elisabeth-stichting.

DINSDAG: half 8 H. Mis voor Adrianus v. d. Sloot.

WOENSDAG: half 8 H. Mis voor Mevr. Boumans-v. Dijk.

DONDERDAG: half 8 H. Mis tot intentie van de leden der Godvruchtige vereniging ter ere van de H. Theresia van het Kind Jezus.

VRIJDAG: 7 uur mndst. voor Johanna Petronella v. Grinsven-v. Hal; half 9 H. Mis voor Maria de Punder-Huige; 10 uur de Hoogmis tot intentie van de parochianen.

ZATERDAG: half 8 H. Mis voor Peter Hazenberg.

Biechthoren van half 3 tot 4 uur en van half 6 tot 7 uur. Om 6 uur Lof met rozenhoedje om God's zegeningen te verkrijgen over Zijne Heiligheid de Paus, en het H. Jaar.

30 dagen worden de gebeden verzocht voor de ZeerEerw. Heer Theodorus v. d. Laar in Liempde, mevrouw Henrica Broekman-Sengers in Lent, Joke v. d. Linden in Tilburg overleden.

* * *

Op Zondag 10 December na het Lof worden de zelatricen van het Genootschap der H. Kindsheid uitgenodigd op de pastorie. De leden van dit Genootschap worden uitgenodigd, dagelijks te bidden het schietgebed: H. Maagd Maria, bid voor ons en voor de arme, ongelovige kindertjes.

## PAR. ST. JAN'S ONTHOOFDING, LIEMPDE.

**1e Zondag van de Advent.**
**3 December 1950.**

ZONDAG: half 7 l. j. voor Joh. Welvaarts; 8 uur l. j. voor Hendrik v. d. Meyden; 10 uur de hoogmis tot welzijn der parochie; 3 uur Lof, daarna meisjescongregatie.

MAANDAG: 7 uur z. m. voor de overleden leden van het Genootschap tot Voortplanting des Geloofs; half 8 z. j. voor Petrus Maas-de Werd en Maria de hsvr.; 8 uur l. j. voor Wilhelmina v. d. Meijden.

DINSDAG: 7 uur z. m. voor de Zeer Eerw. Heer Theod. v. d. Laar als overl. lid H. Theresia; half 8 z. j. voor Mart. v. Kemenade-Hollanders; 8 uur l. mndst. voor Antoon-v. d. Velden.

WOENSDAG: 7 uur z. m. voor Joh. Oerlemans als overl. lid H. Theresia; half 8 z. j. voor Barbara Mart. v. Kemenade-Hollanders; 8 uur l. mndst. voor Marinus v. d. Wiel.

DONDERDAG: 7 uur z. mndst. voor Willem Appeldoorn; half 8 z. j. voor Marinus Timmermans; 8 uur l. mndst. voor Johanna v. Houtum.

VRIJDAG: feestdag van O. L. Vr. Onbevlekt Ontvangen, geen verplichte feestdag: 6 uur l. mndst. voor Maria Frans v. d. Meijden; 7 uur l. m. voor de leden der beide Congregaties van O. L. Vrouw met algem. H. Communie, als zijnde O. L. Vr. Onbevlekt Ontvangen de patrones dier Congregaties; 8 uur l. mndst. voor Jan Asveld; 10 uur z. m. voor de leden der proc. van Kevelaar; 3 uur Lof.

ZATERDAG: 7 uur z. j. voor Wilhelmina Appeldoorn; half 8 z. j. voor Johanna Maria Marinus Timmermans; 8 uur l. mndst. voor Johanna Petrus Swinkels.

ZONDAG: half 7 l. m. tot welzijn der parochie; 8 uur l. mndst. voor Ger. Spikmans; 10 uur z. j. voor Theod. Versantvoort.

**In de Kapel der Eerw. Zusters:**

Maandag 7 uur l. m. voor Petronella Frans Vingerhoeds v. w. de Kinderen. Dinsdag 7 uur l. m. voor Petronella Joh. der Kinderen te St. Oedenrode overleden. Woensdag 7 uur l. m. voor de Zeereerw. Heer Theod. v. d. Laar als overl. lid van O. L. Vr. van de H. Eik. Donderdag 7 uur l. m. voor Theod. v. d. Boer v.w. de familie. Vrijdag 7 uur l. m. voor de Wed. Maria Wilh. v. Esch te Boxtel overleden. Zaterdag 7 uur l. m. voor Joh. Oerlemans als overl lid H. Cunera. Zondag 7 uur l. m. voor Theo v. Hal enz. v.w. den Berg.

**Gedoopt:** Joh. Corn. zoon van Petrus Hazenberg-Putmans; Wilhelmina Agnes Henrica Caecilia dochter van Marinus Quinten-v. d. Wiel.

## PAR. H. WILLIBRORDUS, ESCH.

**1e Zondag van de Advent.**
**3 December 1950.**

Vandaag tevens feestdag van de H. Franciscus Xaverius; volle aflaat voor de leden van de Voortplanting des Geloofs onder de gewone voorwaarden. H.H. Missen om 7 uur; half 9 en 10 uur uur Hoogmis. Tweede schaalcollecte voor Bijz. Noden Episcopaat en voor de nieuwe Glas-in-lood-ramen. Na de middag om 3 uur Adventslof met Rozenhoedje; na het Lof een lied.

Vrijdag, feestdag van O. L. Vrouw Onbevl. Ontvangen. H.H. Diensten als op Zondag. Alsdan tweede schaalcollecte voor de Kathedrale Basiliek.

ZONDAG: 7 uur H. Mis voor Wilhelmina Konings-van de Laar; half 9 H. Mis voor de parochie; 10 uur Hoogmis voor de levende en overleden leden van het R.K. Zangkoor.

MAANDAG: half 8 H. Mis voor Bijz. Intentie; 8 uur H. Mis voor overleden leden van de Voortplanting des geloofs.

DINSDAG: half 8 H. Mis voor Antonia van Beurden-v. d. Ven te Loon-op-Zand overleden; 8 uur H. Mis voor Bijz. Intentie.

WOENSDAG: half 8 H. Mis voor Albertus v. Gemert vanwege de Br. H. Ant. Waalwijk; 8 uur H. Mis voor Bijz. Intentie.

DONDERDAG: half 8 H. Mis voor de levende en overleden leden van de bijenhoudersbond St. Ambrosius; 8 uur gef. jrgt. voor Johanna van Zeeland.

VRIJDAG: 7 uur gef. Jrgt. voor Jacobus van Zeeland en Maria Cath. v. d. Meyden de hsvr.; half 9 H. Mis voor Albertus van Gemert vanwege Br. H. Cornelis, Bokhoven; 10 uur Hoogmis voor de parochie.

ZATERDAG: half 8 H. Mis voor de Gelovige Zielen; 8 uur H. Mis voor Bijz. Intentie.

Elders: H. Mis voor Cornelia van Oers-v. d. Braak; H. Mis voor Albertus van Gemert.

## ST. CHARLES, HAL, BOXTEL.

Zondag 3 December. 1ste Zondag van de Advent. Deze middag om 3 uur Lof met Rozenhoedje.

Maandag: Feestdag van de H. Franciscus Xaverius, Patroon van de Missiën. Om 8 uur Lof.

Donderdag: om 8 uur Lof.

Vrijdag: Feestdag van Maria's Onbevlekte Ontvangenis. De H.H. Missen zijn om 7 uur, om half 9 en om 10 uur zal onze missiebisschop Mgr. Bronsveld in onze kapel een Pontificale Hoogmis opdragen. Wij rekenen er op dat de gelovigen zoveel mogelijk deze plechtigheid zullen bijwonen. Om 3 uur plechtig Lof.

Zaterdag: om 8 uur Lof.

ZONDAG: om 7 uur H. Mis voor de overleden familie Schuurmans-v. Kasteren; om half 9 H. Mis voor de overleden leden der familie Windstosser.

MAANDAG: om half 8 voor Caspar van den Aker.

DINSDAG: om 7 uur voor Anna Gerarda Schapendonk; om half 8 voor Johannes Jacobus van Kempen.

7e JAARGANG No. 315 8 DECEMBER 1950

# Brabant's Centrum

Redactie en Administratie
MOLENSTRAAT 19
TELEF. 513 — GIRO 277703

VOORHEEN BOXTELSCHE COURANT

Advertentieprijs: 10 ct. p. kol. m.m.
Bij contract speciale tarieven.
Kleine advertentiën 6 ct. per woord.

KATHOLIEK WEEKBLAD VOOR BOXTEL EN OMGEVING

## De natuurlijke grondslagen der maatschappij

De christelijke levensbeschouwing gaat uit van de persoonlijke plicht van iedere mens afzonderlijk, om zijn eeuwig eindoel na te streven. Hierdoor staat iedere mens in een persoonlijke verhouding tot God, en dus staat voorop: een persoonlijke plicht en niet een gemeenschappelijke plicht, zoals andere opvattingen beweren.

Uit deze strikt persoonlijke plicht volgt het strikt persoonlijke recht op de middelen ter bereiking en ter bewerking van dat einddoel. Dit plaatst iedere mens in dit leven, op de eerste plaats, als een zelfstandige persoonlijkheid, met een eigen leven van plichten en daarop aansluitende rechten.

Deze christelijke levensopvatting vindt zijn steun in de natuur van ons menselijk wezen, waarvan de christelijke levensbeschouwing de uitdrukking is. In onze natuur vinden we n.l. het streven naar vrijheid en zelfstandigheid, dat reeds in ieder kind aanwezig is, en zich uit, zodra het zich van zijn wil bewust wordt, zodra het ontdekt dat het met zijn wil iets kan bereiken.

Een der eerste vereisten in dit streven naar ons einddoel is: dat ons stoffelijk leven kan geleid worden op een wijze die menswaardig is, dat we geregeld kunnen beschikken over de nodige middelen voor een redelijke stoffelijke welvaart, zodat dit geen te grote rem of hindernis kan zijn in het nastreven van ons einddoel. De mens zoekt daarom, zijn natuur getrouw, naar een blijvende beschikking over de nodige stoffelijke middelen, m.a.w. naar eigen bezit, iets dat zijn eigendom is. Aldus is het eigendomsrecht een recht dat wortelt in onze ingeschapen natuur, en is daardoor een onaantastbare grondregel voor de maatschappelijke ordening, welk beginsel bijgevolg in onze christelijke levensbeschouwing als vast beginsel wordt genomen en opgeëist. Het christelijk gedeelte van ons volk zal dan ook nooit mogen dulden dat welke regering ook, dit beginsel van het particulier eigendomsrecht aantast of tracht te doen verdwijnen of verzwakken.

Het christendom is echter verre van liberaal, houdt dus niet eenzijdig vast aan de persoonlijke zelfstandigheid alleen, maar erkent als vo.komen gelijkwaardig beginsel: dat de mens ook lid is van de gemeenschap. Dit ligt ook uitgedrukt in het Evangelie, waar Christus naast het eerste gebod: God lief te hebben boven alles, Zijn tweede gebod plaatst „aan het eerste gelijk": „Bemin Uw naaste als Uzelven".

Hierin ligt het bewijs voor de christelijkheid van het beginsel dat de mens ook een sociaal wezen is en bijgevolg ook sociale plichten heeft, plichten tegenover anderen, tegenover de gemeenschap. En ook deze zijde van de mens vinden we in onze natuur terug, in onze drang naar leven in gemeenschap, naar hulp vragen en hulp bieden.

Deze dubbelheid van onze natuur, de drang naar zelfstandigheid tegelijk met de drang naar gemeenschapsleven is de diepste grond voor het eerste en voornaamste grondbeginsel voor de ordening van de maatschappij: de erkenning van het particulier naast het sociaal karakter van de eigendom.

De eigendom — ieder eigendom, zaak of bedrijf — is wel geheel van de eigenaar, maar niet uitsluitend voor de eigenaar zoals de liberalen beweren; en evenmin uitsluitend voor de gemeenschap zoals o.a. de socialisten zeggen, maar ieder eigendom moet zowel het persoonlijk belang van de eigenaar — en dit op de eerste plaats — als het belang van de gemeenschap dienen: dat is de enig natuurlijke en daarom ook de christelijke opvatting.

Heel juist heeft de algemene katholieke werkgeversvereniging als eerste richtlijn voor de beleving van de rechtvaardigheid en de naastenliefde in het sociale leven aangegeven: de erkenning van het particulier naast het sociaal karakter van de eigendom. Deze erkenning is van belang voor alle standen, niet alleen voor de werkgevers en de zelfstandige middenstand en boerenstand, maar evenzeer voor de werknemende middenstand en de arbeiders: ook deze hebben niet alleen een taak van dienstbaarheid aan de gemeenschap zonder zelfstandigheid, maar hebben eveneens het recht van eigendomsvorming uit sparing en overschot van verdiensten, om daaruit met ijver en vlijt, volgens bekwaamheid, ook een eigen economische zelfstandigheid op te bouwen, zoals de andere standen dit in het verleden hebben klaargespeeld.

Het spreekt vanzelf dat de grenzen der persoonlijke rechten en gemeenschapsrechten zeer moeilijk te trekken zijn: dit is de taak van de overheid, die, steunend op de juiste beginselen van rechtvaardigheid en naastenliefde, een juiste ordening in de maatschappij moet aanbrengen en handhaven.

Hiermee komen we aan de omschrijving van de beginselen omtrent het gezag van de overheid, welke beginselen moeten aangeven: de juiste verhouding tussen de zelfstandigheid van de enkelingen en de macht en het gezag van de overheid over de leden van de gemeenschap.

Over deze beginselen de volgende week.

T.

### BRABANTS TONEEL.

Drie achtereenvolgende dagen brengt Brabants Toneel „Regina's Liefde" een romantisch spel in drie bedrijven, en wel Zondag a.s. in „Orion" te Lennisheuvel en Maandag 11 en Dinsdag 12 December in de zaal van de Nieuwe Bioscoop achter Hotel Riche.

Brabants Toneel bedoelt met „Regina's Liefde" een goed toneelstuk voor het volk te brengen. Het is een buitengewoon gaaf stuk met vele mooie momenten vol humor en spannend.

De bezoekers staat dan ook een genoegelijke avond te wachten.

### GODFRIED BOMANS SPREEKT TE BOXTEL OVER HUMOR.

Het zal de leden van Herlevend Boxtel en vele anderen ongetwijfeld verheugen te vernemen, dat het bestuur van Herlevend Boxtel in staat is gesteld incidenteel in dit seizoen een culturele avond aan het kunstlievend publiek van Boxtel en omstreken aan te bieden. De heer Godfried Bomans heeft zich namelijk bereid verklaard te Boxtel, ten bate van het Irenefonds een voordracht te houden, met als onderwerp „Humor".

Het Irenefonds is een stichting die ten doel heeft de culturele verzorging van langdurige zieken, n.l. van hen die verpleegd worden in sanatoria, psychiatrische inrichtingen, militaire hospitalen, repatriëringskampen e.d. te bevorderen. Herlevend Boxtel had een spreekbeurt van Godfried Bomans reeds verschillende jaren op het programma staan, dank zij het sympathieke doel kan deze avond thans, onder haar auspiciën, doorgang vinden.

Het zal nauwelijks nodig zijn Godfried Bomans nog nader bij het Boxtels publiek in te leiden. Hij is door zijn geschriften in geheel Nederland befaamd. Wij kunnen ons voorstellen dat velen gaarne Godfried Bomans zullen zien en horen, nadat zij zulke prettige uren met zijn boeken of met zijn bijdragen en strips in tijdschrift en krant hebben doorgebracht. En wie zou beter dan Bomans het onderwerp „humor" kunnen inleiden en behandelen?

De kunstcommissie van Herlevend Boxtel is het ironefonds dankbaar dat zij een uitgelezen kans krijgt om de continuïteit in de culturele avonden, welke dit jaar dreigde te worden verbroken, te handhaven. Herlevend Boxtel vertrouwt, dat velen harer leden, alsmede menig andere belangstellende, deze avond zullen komen meemaken.

Godfried Bomans houdt zijn voordracht over humor op Woensdag 13 December a.s., des avonds om 8 uur, in de Ark.

Kaarten zullen zoveel mogelijk aan huis worden aangeboden.

### GEMONDE

### FILMAVOND.

Maandagavond 11 December om 7 uur zal vanwege de R.K.J.B. een filmavond gegeven worden in zaal Verbruggen. Vertoond zullen worden verscheidene films over land- en tuinbouw, met name over spuiten en snoeien van vruchtbomen, grondbewerking, mechanisatie in de landbouw, landbouwtentoonstelling, etc. Het bestuur van de R.K.J.B. verwacht alle leden met de leden van Boerenbond en Tuinbouwbond, en ook verdere belangstellenden zijn op deze gratis filmavond welkom, daar de Gemondse Boeren een mooie avond van nuttige ontspanning en leerzame ontwikkeling te wachten staat.

### VERGADERING HUISEIGENAREN.

De Vughtse Huiseigenaren Vereniging waarbij de Boxtelse Grond- en Huiseigenarenvereniging is aangesloten, hield in Hotel van de Ven een geanimeerde, drukbezochte vergadering. Ook vele niet-leden waren aanwezig.

De waarnemend voorzitter, de heer van der Plas uit Vught, liet in zijn openingswoord tot uitdrukking komen, dat er een propagandistisch karakter aan deze vergadering verbonden was, daar vele huiseigenaren immers nog te weinig bekend zijn met het doel en streven der vereniging. Secretaris Van de Wiel lichtte achtereenvolgens de agenda toe. Hij deelde mee dat Koninklijke goedkeuring is aangevraagd op de Statuten der vereniging.

Voorts kwam aan de orde de pogingen die aangewend zijn om voor de leden te komen tot een zeer voordelig collectief tarief voor brandverzekering. Ook zal getracht worden op voordelige voorwaarden zich te kunnen verzekeren voor zuivering van hun huizen tegen wandgedierte.

Vervolgens werd besproken hoe de vereniging de leden helpt bij huurgeschillen, wanbetaling, enz. Hier voelde men duidelijk dat rechtskundige bijstand onmisbaar is, zoals dit door de Heer van de Wiel met 'n aardig voorbeeld uit Vught duidelijk werd gemaakt.

Daarna was er gelegenheid om zich als lid te laten inschrijven en menige toezegging werd gedaan.

Tot slot werden de bij de rondvraag gestelde vragen beantwoord, waarna de voorzitter deze goedgeslaagde vergadering sloot.

## Kamer van Koophandel

NIEUWE INSCHRIJVINGEN.

Café „Kloosterzicht", Dorpstraat 15, Gemonde-Boxtel.

**Z. H. Paus Pius XII roept de Katholieken van de gehele wereld op om te bidden voor de vrede, teneinde de vreselijke oorlogsdreiging af te wenden.**

## De dagen korten

De winter is begonnen, de eerste sneeuw viel en het K.N.M.I. registreerde al 7 graden vorst. We zijn nog niet gewoon aan de koude en huiveren meteen als we uit de gezellig-verwarmde kamer buiten komen, met wollen sjaal om, goed gekleed in dikke jas of warme mantel. En als er sneeuw valt zetten we de kraag nog op om ons tegen die koude nattigheid te beschermen.

Waarom zouden we het niet doen? Wie zichzelf bewaart..... U kent dat populaire gezegde wel.

Wat zijn we toch rijk!

Goed gekleed voor de koude buiten, een heerlijk brandende haard of kachel binnen en op het bed kan nog een deken meer worden gelegd.

Wij zijn rijk, al durven we zelfs nog te klagen.

Laten we ons liever bezorgd maken over de schamel geklede, die met alle warme liefde van haar moederlijk hart niet in staat is haar kinderen te beschutten tegen de guurheid van het winterse weer.

Want er zijn nog behoeftigen onder ons! Het valt wel niet altijd op, de eergierigheid weet soms veel verborgen te houden.

Behoeftigen, de zorgenkinderen der naastenliefde.

Men behoeft zich niet af te vragen, hoe men hen de moeilijkheden van het leven kan verlichten, de manier en de gelegenheid daartoe worden voortdurend onder de aandacht gebracht.

Momenteel is het o.a. de KERSTACTIE, die tot doel heeft te voorzien in de behoefte aan kleding. Veel is hiervoor reeds bijeengebracht door goedgeefse parochianen. Allerlei stoffen zijn door nijvere vrouwen- en meisjeshanden verwerkt tot nuttige en noodzakelijke kledingstukken. Doch er kan niet genoeg zijn om in alle nood te voorzien. Nog meer kan nuttig besteed worden als ieder, die wat missen wil, iets bijdraagt. Alles is welkom. Hetzij een behoorlijk kledingstuk dan wel een gift in geld.

De adressen waar alles kan worden afgedragen, zijn: Rechterstraat 58 en 12.

Het resultaat van de Kerstactie zal op Zondag 17 December te zien zijn in de lokalen van de Huishoudschool, Duinendaal.

Wie nog niet meedeed aan de Kerstactie, besluite spoedig!

## Plaatselijk Nieuws

### 12½ JAAR PRIESTER.

In het Missiehuis St. Charles van de Witte Paters wordt Zondag het 12½-jarig priesterfeest gevierd van Pater M. van Stratum.

Op de Procure, Burgakker, is het Pater A. de Koning, die eveneens zijn koperen Priesterfeest viert, doch op Maandag 11 December.

Pater De Koning, die in de St. Petruskerk dikwijls assisteert en bijgevolg in onze parochie goed bekend is, zal Maandag ongetwijfeld de felicitaties van vele vrienden en bekenden in ontvangst hebben te nemen.

### INENTING TEGEN POKKEN.

Wij vestigen de aandacht op de bekendmaking in dit blad, betreffende de gelegenheid tot kosteloze inenting tegen pokken.

### LEZING DOOR DR. KIRCH.

Op de Woensdag 13 December te houden vergadering van de R.K. Boerenbond zal door dr. Kirch een lezing worden gehouden over de Gezondheidsdienst en de t.b.c.-bestrijding bij dieren. Zie advertentie in dit blad.

### VOOR HET ZWAKKE KIND.

Nog steeds groeit de opbrengst. Van de leerlingen der Huishoudschool kwam 5 gulden binnen. In vijf bij de heer W. Prick bezorgde zakjes zat een bedrag van *f* 4,45.

Het bestuur hoopt dat nog meerdere zakjes, die niet opgehaald konden worden, zullen bezorgd worden.

Men kan ze inleveren bij W. Prick, Rechterstraat.

### STAMBOEKKEURING TE BOXTEL.

Bij de onlangs te Boxtel gehouden stamboekkeuring door de heer Schraven, Inspecteur van het N. R. S. werden de volgende dieren ingeschreven:

Joke I van G. Braam, Elsje II van Th. van Dijk en Pieta's Baldo van de Stierhouderij, allen te Gemonde, in het Stamboek.

Annie van J. Putmans, Martha van J. v. Bragt, Hanneke van J. H. Geerts, Koosje van Adr. Geerts, allen te Gemonde, in het Register.

Pietje I, van G. Ven; Siena I van Chr. J. v. d. Meijden, Bertha I van Adr. Schoenmakers, Stina 7 van A. J. Peijnenburg en Teo van de Stierhouderij allen te Boxtel, in het Stamboek.

Roza, Jana I, en Bertha van W. v. d. Meijden; Corrie I van L. H. Ven; Miena en Mientje I van L. v. Oirschot; Dina v. H. Megens; Nenny v. H. Schoonens; Emma van A. v. Grinsven; Miena en Sientje van M. van Hal; Sien van J. v. d. Kerkhof; Nelly van G. van Esch; Doortje van P. J. v. d. Meijden; Klaartje III van M. Habraken; Treesje van de Wed. M. J. v. d. Sande; Marijke en Nelly van J. Heezemans; Annie van J. Valks; Sientje van H. v. Hal; Sjaantje van M. Schoenmakers; Elsje van W. v. de Oever; Lena van H. v. d. Pasch; Annie en Maria I van Adr. Schoenmakers; Elsje en Roosje van M. v. d. Heijden; Minetta van A. M. Verhoeven en Lizo van H. Dollevoet, allen te Boxtel, in het Register, eveneens Aaltje I van P. v. d. Ven te Esch. Verder werd aan Stina 6 van A. P. Pijnenburg het predicaat Keurstamboek toegekend.

### DE VREEMDE BEZOEKER.

Op Zondag 17 en Maandag 18 Dec. a.s. hoopt Boxtels Toneel zijn speelseizoen 1950—1951 te openen met het opvoeren van „De Vreemde Bezoeker".

Dit uitzonderlijk schoon stuk van Alberto Cassela in de meesterlijke vertaling van W. Vogt, is verheven van strekking en vermag de waarachtige genieter van goed toneel onder diepe indruk en tot nadenken te brengen. 't Zal bijgevolg de moeite waard zijn om zich op één van genoemde data in „De Ark" van een plaatsje te verzekeren.

De eventuele baten van de opvoeringen zullen ten goede komen aan de intenties van het gouden bestaansfeest van de H. Hart-parochie.

Daarom zullen enige dames zo vriendelijk zijn zich met entreekaarten voor de uitvoering van „De Vreemde Bezoeker" aan Uw deur te vervoegen.

Handiger kán het al niet, wel?!.....

### KANARIETENTOONSTELLING MET ZANGWEDSTRIJD.

Zaterdag 9 en Zondag 10 December houdt de Kanariefokvereniging „Het Zuiden" haar jaarlijkse onderlinge zangwedstrijd met tentoonstelling.

Er worden goede inzendingen verwacht en de kanariefokkers zullen met hun gevederde zangertjes elkaar de eerste prijzen betwisten.

Een bezoek aan deze wedstrijd zal zeker de moeite waard zijn.

## Meisje, lees dit even!

### EEN VREEMD GEVAL.

Ze bleef even staan praten. Rondom ons ging het verkeer van de grote weg. Auto's, die suizend verder gingen en de boodschappenjongens met hun volle mand voor op de fiets.

In haar ogen was de blijde glans, die in de ogen van elke vrouw is, wanneer zij spreekt over hetgeen haar dierbaar is. „Het is nu allemaal geregeld. In het najaar trouwen we. We kunnen een paar kamers krijgen en een keukentje".

Ze was nog jong, amper twintig. Maar de lijnen om haar mond deden haar veel ouder schijnen. „En wat doe je in die tussentijd?"

„Ik blijf werken. Trouwen is duur. We hebben al wat, maar de meubelen, de uitzet, het kost allemaal".

We gingen opzij staan voor een auto, die toeterend ver uithaalde. „Volg je nu nog een paar lessen of zo iets om je klaar te maken?" „Alleen catechismus. De rest gaat vanzelf". Ze zei het met de zelfverzekerdheid van het jonge meisje, dat meent de wereld naar haar hand te kunnen zetten.

„Het beste, enne..... je komt toch op de bruiloft?" Haastig ging ze verder om de verloren tijd in te halen.

„De rest gaat vanzelf". De woorden bleven in mijn hoofd hangen. Ik dacht aan de jongen van de buren. Hij moest timmerman worden en volgde daarom de ambachtsschool. Een paar jaar om een vak te leren is niet veel, maar het geeft toch een degelijke grondslag. Wat leren ze tegenwoordig al niet? De boeren hebben ook hun cursussen. Het tegenwoordige boerenbedrijf moet gebruik maken van de laatste gegevens om nog rendabel te zijn.

Een steek in mijn zij bracht mij weer in herinnering dat ik op weg was naar de dokter. De dokter. Wat had die niet moeten leren? Eerst gymnasium, dan universiteit. Toch altijd bij elkaar zo'n dertien, veertien jaar. Het is ook heel wat om al de kwalen van een mens te kunnen verhelpen. Eigenlijk voor elk vak moet je leren, als je het tenminste goed wil doen.

„De rest gaat vanzelf". Wat klonk dat vreemd. Voor elke functie, voor elk ambt, voor elk vak leren de mensen. Maar voor de belangrijke taak van moeder zegt men dat het vanzelf gaat.

De jonge vrouw, die nu met de blijde glans in haar ogen voortstapt, zij heeft de lagere school doorlopen en is toen gaan verdienen. Fabriek, atelier, winkel. En 's avonds is ze moe, heeft ze nauwelijks fut om thuis nog iets te doen. Waar heeft ze geleerd ECHT VROUW te zijn? Niet zo'n rauwe klant, die met een schreeuwmond probeert de dingen aan te kunnen, maar een echte fijne vrouw, zoals zij zichzelf in haar dromen voorstelt en zoals haar verloofde haar wil zien. Waar heeft ze geleerd ECHT MOEDER te zijn? Niet een, die met de kinderen geen raad weet, die maar moedert volgens haar luimen en nukken, maar een echte moeder, die haar kinderen opvoedt. ZIJ HEEFT HET NIET GELEERD. Dat gaat vanzelf, zegt zij.

Eigenaardig. Voor alle takken en vakken heeft met een opleiding nodig, maar voor de grootste taak, die de mens, de vrouw te vervullen krijgt, de taak van echt vrouw en moeder te zijn, kinderen op te voeden, daar geeft men geen opleiding voor.

Inderdaad een vreemd geval.

### EEN VRAAG AAN ONZE OUDERE MEISJES.

Jullie zijn geen kinderen meer. De school ligt al meerdere jaren achter je en jullie hebben je werk gekregen in de fabriek, op de boerderij, op het atelier, in de winkel en op al die andere plaatsen, waar het moderne meisje gebruikt wordt.

De dag brengt haar volop bezigheden, en in de avonduren moet je hier en daar wat helpen kousen stoppen, wat naaien, omwassen, ofschoon je eigenlijk zo moe bent en zo weinig zin hebt.

Het is maar een overgangstijdperk, want het uur komt naderbij dat je definitief je levensrichting gaat bepalen. Voor enkelen, te weinig helaas, zal die richting hen wijzen naar het klooster.

Het overgrote deel verlangt met heel haar wezen om te zamen met een goede echtgenoot een huisgezin te stichten en kinderen groot te brengen. En in de stille uren van de avond, als de gedachten vrij hun loop gaan, dan droom je van je toekomst en je verbeeldt je reeds de weelde, die een huisgezin bevatten kan.

**Wat doe je om de taak, die je daar wacht, goed te vervullen?**

Het leven is niet slechts een spel der zinnen, maar heeft een diepere betekenis. De kinderen, die je krijgen zult, zij vragen niet alleen dat je ze groot zal brengen, maar dat je hen zal maken tot mensen van karakter, doordrongen van de christelijke geest, die ook hun levens moet besturen. Weet je reeds hoe je dat alles aan zult pakken? Niet? Wat doe je dan om dat alles nog te leren?

Je kinderen moeten vriendelijk zijn, lief voor vader en voor moeder. De jongens moeten kerels worden en geen mietjes, en de meisjes moeten fijne vrouwen worden en geen wijven. Weet je al hoe je dat moet bereiken? Ben je zelf al een fijne vrouw? Je meent toch niet dat je dochtertjes dat zullen worden als je het zelf niet bent.

De opvoedkunde leert dat de belangrijkste leeftijd van de opvoeding der kinderen begint bij hun geboorte en duurt tot aan hun zesde jaar. De fouten, die dan gemaakt worden blijven practisch heel hun leven een nawerking behouden. Je kent misschien wel van die huisgezinnen, waar moeder steen en been klaagt, omdat de kinderen zo ongezeggelijk en lastig zijn. De oorzaak ligt waarschijnlijk mede in het feit dat moeder in de eerste jaren niet goed wist hoe zij ze aan moest pakken. Wat denk jij daarmede te gaan doen? Als je de fouten niet eens kent, die daar gemaakt worden, hoe zul je ze dan kunnen voorkomen?

Je droomt je toekomstige huis gezellig en ordelijk. Immers alleen waar orde heerst daar is gezelligheid en goede geest. Maar weet je al hoe je een huis plezierig in kunt richten? Versta je al de kunst om met een klein salaris toch een sfeer van huiselijkheid te scheppen, zodat je man weer blij is als hij 's avonds aan de tafel zit?

Je wilt doen wat je kunt om je kinderen gezond en sterk te maken. Maar heb je er enig idee van hoe je dat moet doen? Hoe kun je in deze dure tijd toch een gezonde maaltijd voor hen hebben, die naast zijn degelijkheid ook de nodige afwisseling biedt?

Meisje, droom, droom gerust over je mooie toekomst. Je taak is verheven en groots. Maar stel je ook de vraag: Ben ik in staat om zulk een taak te volbrengen tot mijn eigen geluk en dat van hen, die mij dierbaar zijn?

Volgende week gaan we verder.

# Sociale Commissie

Voor een beroep op rechten uit hoofde van de sociale verzekeringswetten zijn velen aangewezen op hulp van deskundigen.
Het zij bij aanvrage van weduwe- en wezenrente, invaliditeitsrente, dan wel uitkering vanwege de noodwet ouderdomsvoorziening, ofwel bij de uitvoering van de Ziektewet, Ziekenfondsenbesluit, Ongevallenwet en Kinderbijslagwet, heel dikwijls ontbreekt het rechthebbenden aan de nodige wetskennis om zelf te handelen.
Thans is in Boxtel een commissie gevormd die geheel belangeloos bij eventuele moeilijkheden de nodige hulp zal verlenen.

Deze commissie zal maandelijks, te beginnen op heden, Vrijdag 8 December, en vervolgens iedere eerste Vrijdag van de maand, telkens van 8 tot 9 uur 's avonds zitting houden op het bureau van het Sociaal-Charitatief Centrum (Verenigingsgebouw) Burgakker 5.

De Commissie zal met de door haar te verstrekken hulp zeer zeker in een behoefte voorzien.

Het is een mooi initiatief.

# Ingezonden

**EEN GOED GESLAAGDE VERKOOPSACTIE.**

Door de St. Nicolaas-Actie van de Boxtelse Middenstand is bewezen, dat men in Boxtel alles kan kopen.
Het devies: „Koopt in Boxtel" is reëel. De actie van deze laatste weken bewees het, en, zoals verscheidene klanten opmerkten, men koopt in Boxtel zelfs goedkoper dan in de stad.
Dat het publiek de actie op prijs heeft gesteld kan worden afgeleid uit het grote aantal series, dat is afgegeven.
De prijsbonnen gaven honderden malen blijde verrassing bij de gelukkigen onder de kopers.
De oranjebonnen met 10 uur 46 minuten brachten velen een voordeel van 5 gulden waarde, de gele bonnen met 4 uur 50 minuten eveneens enige honderden.
Al die winnaars van prijsbonnen en/of waardebonnen hebben nog tot 24 December gelegenheid voor een waarde van 5 gulden te kopen bij een der deelnemers aan de actie.
De deelnemende winkeliers verzoeken wij zeker hun bonnen ter incasso tot Zondag 24 December in te leveren bij de penningmeester. Anders vervalt de uitkering.
Bestedingskeuze is er voor de winnaars genoeg, want 27 vooruitstrevende winkeliers in diverse branches namen deel aan de middenstands-verkoopsactie.
Zijn er veel gelukkige kopers geweest, ook de winkeliers zijn tevreden met het resultaat van de onderneming, zelfs zo, dat zij binnen afzienbare tijd nogmaals een soortgelijke verkoopsactie op touw zullen zetten.
Dan echter rekent de Boxtelse Middenstandsvereniging op de medewerking van alle aangesloten winkeliers.

Namens het Bestuur,
F. WITTEVEEN.

# Zondagsdienst der Artsen

uitsluitend voor spoedgevallen.

**Zondag 10 December**

**Dokter Wentholt**

Stationstraat 85 — Telefoon 376

## Burgerlijke Stand der Gemeente Boxtel

van 28 Nov. tot en met 4 Dec. 1950.

GEBOREN: Elisabeth M. dochter van G. M. van Esch en A. v. d. Meijden, Luissel 4; Johannes W. zoon van L. A. v. d. Langenberg en E. J. v. d. Steen, Nieuwstraat 184b — Adrianus N. zoon van N. J. de Bruijn en T. Hoekstra, Parallelweg-Zuid 43 — Christiaan J. zoon van W. G. M. Schellekens en H. v. d. Ven, Gemonde 6 — Gerardus M. J. zoon van J. B. v. d. Plas en C. P. Elissen, van Ranststraat 22 — Johannes Fr. M. zoon van J. M. van Gils en J. E. v. d. Westelaken — Maria J. N. dochter van P. J. Scheepers en J. C. Vullings, Eindhovenseweg 47 — Theodorus A. zoon van A. C. Bekers en H. E. Post, van Salmstraat 40.

ONDERTROUWD: Jacobus J. M. Werner en Alexandrine Chr. M. van Susante.

GEHUWD: George J. W. Keukens en Odilia P. J. A. Verhagen.

OVERLEDEN: Kornelia van Nieuwenhuize, oud 69 jaren, echtgenote van L. Kwant.


## Een tip voor de huisvrouw

*Een bijna dagelijks terugkerende post in Uw huishoudboekje is margarine. Dus alles, wat U op margarine besparen kunt, loopt snel op tot een voordeel van belang!*

*Maar besparen wil niet zeggen: beknibbelen op de kwaliteit. Alleen de beste soort margarine is goed genoeg voor Uw gezin.*

*Toch is er ook op de beste soort een flinke besparing mogelijk.*

*Immers: De Gruyter's allerfijnste margarine van 37 cent. wordt met 10% korting verkocht! Dat betekent een besparing van ruim 3½ cent op elk pakje. Op elke 10 pakjes hebt U er dus één gratis.*


# ATOOMBOM gebruiken of niet?

Door dr. P. H. RITTER.

De spanning waarin de wereld verkeert is niet alleen beklemmend, maar de onrust, die ons overmant, wordt ondragelijker naarmate de aspecten wisselen. Van dag tot dag, van uur tot uur verandert de toestand en niemand kan zeggen, hoe de internationale knoop zal worden ontward. Op het ogenblik gaan de wereldgebeurtenissen sneller dan de courant kan bijhouden en een artikel dat heden geschreven werd, kan morgen verouderd zijn.

Tegenover elkaar staan een woedend Amerika, dat door het succes der Chinese aanvallen aan prestige heeft ingeboet en een China dat zijn aanspraken wil doorzetten en daartussenin een Europa, dat onbeschermd is en voor een wereldoorlog alleen maar de grootste gevaren te duchten heeft.

Wij zullen ons niet wagen aan speculaties. Maar wij willen wel enkele regels wijden aan hetgeen de kern vormt van het huidige wereldprobleem; zal de atoombom worden gebruikt? Deze vraag is beslissend voor de naaste toekomst, want zelfs indien Europa niet betrokken zou worden in het wereldconflict, betekent het werpen van de atoombom een belijdenis tot de meest totalitaire vorm van de totalitaire oorlog. Het opent de poorten voor het schrikwekkendste dat de mensheid kan gaan beleven. Er wordt dan een toestand geschapen, die elke onderhandeling, elk vredes-initiatief verlamt.

—o—

Helaas lijkt het er op, of de atoombom het enig daadwerkelijk verweer van Amerika is tegen de situatie, welke door het Chinese ingrijpen is ontstaan. Dat de huidige in en om Korea optredende legers der Westelijke mogendheden de druk der Chinese massa's van zich kunnen afwenden, het schijnt — ondanks zekere bemoedigende verklaringen van MacArthur — op zijn zwakst twijfelachtig.

Maar Amerika kan, met één dag, een voor hem gunstige toestand herstellen, indien het met de atoombom begint. De munitie en révitailleringscentra van de Chinezen (en van de Russen) liggen vlak bij het front.

Zij kunnen door de actie van atoombommen in korte tijd effectief vernietigd worden. Daardoor zou tevens de chinese aanvalskracht worden gedood. Dat is de enige kans voor Amerika. Wat het niet met mankracht bestaan kon, kan het bereiken door de overmacht zijner nieuwe wapenen.

Als Amerika onverzoenlijk blijft is er, militair beschouwd, geen keus.

De Verenigde Staten bevinden zich voor het grootste dilemma, dat de wereldgeschiedenis ooit stelde. Door thans in te grijpen met het ergste aller wapenen, redden zij hun positie in Korea, maar ten koste van de verdelging der wereld. Atoombom betekent: wereldoorlog. En wereldoorlog betekent: algehele vernietiging. Het is nog nooit voorgekomen, dat een oorlog een oplossing gaf. Het is nog nooit voorgekomen, dat men, eer men de lont in het kruit stak niet meende, daardoor de oplossing te bereiken. En dit bedrijf gaat buiten de eigenlijke wil der volkeren om. Het samenstel van krachten, dat oorlogen aanstookt gaat langs de burgers heen, die zich misschien een ogenblik laten hypnotiseren, maar die vrede begeren en „van goeden wille" zijn.

Zo ging het de eeuwen door, zo ging het vóór er volkenbonden en „Verenigde Naties" bestonden, zo gaat het, nadat die edel bedoelde instituten zijn opgebouwd.

—o—

Toch willen wij ons aan een strohalm vastklampen. Op het ogenblik waarin wij deze regels schrijven, hangt de vrede nog aan de zijden draad der onderhandeling. Hoe vastgevroren de aan elkaar tegengestelde groepen van mogendheden zijn in haar prestige, er siddert nog een huivering in haar beleid, voor wat zij kunnen ontketenen. Het werpen van atoombommen betekent de ongunst der openbare mening in de hele wereld. Niet alleen in het oosten, maar ook in het westen. Men ondergraaft eigen kracht, men geeft ruimte aan de woekering van communistische invloeden in eigen kring.
De overweging van deze omstandigheid schenkt een reëel tegenwicht aan 't belang van een onmiddellijke verbetering van de militaire toestand door het aanwenden van het schadelijkste aller middelen.
Ons gebed luidt: God, geef wijsheid aan hen, die over ons aller lot hebben te beslissen.
Het kerstfeest nadert. Zullen de monteurs gereed staan de moordende wapenen in elkaar te schroeven, tijdens de dagen van de Advent? Of zal het „Vrede op Aarde" de eindklank geven aan het verschrikkelijke jaar, dat achter ons ligt!

## Heeft u moeilijk te innen vorderingen?

Schrijf dan een brief aan de Kantonrechter in wiens ambtsgebied de schuldenaar zijn woonplaats heeft. Deze brief moet bevatten:
Uw naam, beroep en volledig adres;
Uw verzoek om een dwangbevel uit te vaardigen in de zin van het Besluit Kleine Vorderingen tegen..... (hier vermelden naam, beroep en volledig adres van de schuldenaar). Verder:
„Mijn vordering bedraagt: *f* ..... wegens aan genoemde schuldenaar verkochte en geleverde..... (volledige omschrijving) op..... (datum levering).
Herhaalde aanmaningen tot betaling blijven zonder gevolg: Het bleek ook niet mogelijk een minnelijke schikking te treffen om tot afdoening van de schuld te geraken.
Een bedrag van *f* 5,— wordt door mij heden gegireerd op de postrekening van de heer Griffier van het Kantongerecht, wegens verschuldigd griffierecht.
Ik heb de eer Uedelachtbare te verzoeken mij met zijn beslissing op bovenstaand verzoek in kennis te willen stellen".

(Datum van de brief en ondertekening).

Deze brief moet in drievoud (dus met twee doorslagen) worden toegezonden aan de Kantonrechter en liefst vergezeld gaan van enig bewijsstuk in afschrift, afschrift factuur b.v. of afschrift van brief of dergelijke in tweevoud. Gelijktijdig gireert u vijf gulden als in uw verzoekschrift vermeld.
Indien de Kantonrechter gunstig op uw verzoek beschikt, vaardigt hij een dwangbevel uit tot het bedrag van de vordering verhoogd met de rente van dat bedrag (5% 's jaars) te rekenen van de door de Kantonrechter vast te stellen datum en *f* 5,— aan kosten.
Uw verzoek behoeft niet op gezegeld papier te worden gesteld.
Dit geldt alleen voor schulden tot *f* 500,—.

## Een nieuwe theorie over het ontstaan van de aarde.

Een Amerikaanse scheikundige heeft het denkbeeld geopperd, dat de aarde en de andere planeten wel eens ontstaan zouden kunnen zijn door de combinatie van een kosmische wolk, die bestond uit vaste deeltjes en gassen. Dr. Wendell M. Latimer, een Professor in de Scheikunde van de Universiteit van Californië in Berkely, baseert zijn theorie op waarnemingen van sterrekundigen en geologen en op eigen onderzoekingen op het gebied van de chemische samenstelling van het heelal.
Volgens deze scheikundige is het deel van de kosmische wolk, waaruit de aarde ontstaan is, 10.000 maal groter geweest dan onze aarde nu. De zwaartekracht was toentertijd nog te gering om de gassen in de wolk bij elkaar te houden, waardoor zij ontsnappen konden en alleen de vaste deeltjes zich tot een vast lichaam verenigden. Dientengevolge was er in de eerste tijd geen dampkring, geen water en waren er dus ook geen vaste landen.
Volgens Dr. Latimer werden er tijdens de condensatie de vaste deeltjes met verschillende snelheid naar een gemeenschappelijk middelpunt gedreven. Men mag aannemen, dat de metalen, zoals ijzer, door hun groter s.g. veel sneller vielen dan de lichtere kiezel- en basaltdeeltjes. Daardoor komt het dat de kern van de aarde hoofdzakelijk uit metalen bestaat.
De vaste deeltjes bestonden voor een deel uit kalium, uranium en andere radioactieve elementen. Alleen al de radioactiviteit van het kalium was voldoende om de aarde gedurende een millioen jaren na de condensatie van de wolk op hoge temperatuur te houden.
Volgens Dr. Latimer verschafte deze hitte de energie voor de chemische reactie, waardoor de dampkring en het water en dus ook de vastelanden ontstonden.
In het tijdschrift „Science", een uitgave van het Amerikaanse Wetenschappelijk Genootschap, heeft hij een uiteenzetting van deze theorie gegeven.

# SPORT-NIEUWS

**O.J.C. - BOXTEL 2 - 3.**

Boxtel heeft in Rosmalen de overwinning niet cadeau gekregen. Het was 'n fel van zich afbijtend O.J.C. dat Boxtel iedere duim breed grond betwistte, waardoor er gedurende de gehele wedstrijd onder hoogspanning gewerkt moest worden, en waardoor de uitslag tot het einde onzeker bleef. Het mag echter tot 'n verdienste gerekend worden, dat beide ploegen zich tot het uiterste gaven, en de wedstrijd geen enkel moment 'n minder sportief karakter aannam.
Het begin van de wedstrijd is wat zenuwachtig. Het effectvolle terrein speelt de voetballers parten, waardoor mistrappen al direct gevaarlijke momenten veroorzaken. O.J.C. is het eerst ingespeeld, en voert verkenningen uit op het Boxtel-doel. Leyten is echter in vorm en bezweert het gevaar. Geleidelijk aan wordt ook Boxtel de zenuwen meester, en verhoogt het tempo. Snelle aanvallen golven over en weer, en beurtelings moeten beide keepers actief optreden. Beide voorhoeden zijn goed op dreef, en vooral het spel van invaller v. d. Aker valt op. De rechtervleugel bij Boxtel combineert er lustig op los. Ook v. d. Laak neemt aan de combinatie's deel, en als hij Pastoor 'n fraaie kans geeft, knalt deze onder de doellat onhoudbaar in. De bal stuit echter uit doel terug, waardoor O.J.C. aan gevaar ontsnapt. Het is echter uitstel van executie, want als direct daarop v. d. Laak opnieuw de bal vrijspeelt, en 'n effectbal op doel afzendt glijdt de bal door keeper's armen in doel. 1—0. O.J.C. dient direct van repliek. Vooral de rechtervleugel is zeer actief, en wanneer na 'n kwartier spelen Leyten 'n voorzet wil onderscheppen, mist hij de bal, die de ijlings toegeschoten middenvoor maar voor het intrappen heeft. 1—1.
Vliegensvlug gaat het spel nu op en neer, Leyten die even te voren bij 'n botsing was geblesseerd valt uit, en wordt vervangen door Christje Verheyden. Hij moet al direct handelend optreden. Het gaat hem echter goed af. We zien 'n prachtige combinatie op rechts, v. d. Plas lanceert een van z'n beruchte voorzetten, waaruit v. d. Laak hard tegen de paal schiet.
Na ongeveer 'n half uur spelen, verhoogt Pastoor dan de score, door 'n door v. d. Plas goed genomen corner halm langs de keeper te plaatsen. 1—2. Even later denken we opnieuw te zien doelpunten, als v. d. Weide 'n lage voorzet geeft, waarop de keeper misgrijpt. Er wordt echter niet van geprofiteerd zodat de bal nog weggewerkt kan worden. Pastoor speelt de bal op z'n bekende handige manier vrij en geeft v. d. Laak 'n doelrijpe kans. Deze schiet echter juist naast. Intussen heeft ook O.J.C. niet stil gezeten, en diverse aanvallen op het Boxtel-doel ondernomen, bij een waarvan Verheijden tot tweemaal toe redding moet brengen. Hij weet vooralsnog z'n doel schoon te houden, zodat de rust ingaat met 'n verdiende 2—1 voorsprong voor Boxtel.
Na de rust is het weer O.J.C. dat fel aanvalt. Het tempo zit er dan ook direct in. De strijd is ongemeen boeiend, en met luide kreten worden de spelers aangemoedigd. v. d. Laak krijgt 'n scoringskans. Hij neemt echter de bal met de hand mee, wat de goed leidende referee niet ontgaat. Dan forceert O.J.C. 'n corner. Deze goed voor doel geplaatst wordt met 'n prachtige kopstoot in 'n doelpunt omgezet. 2—2. Lang plezier heeft O.J.C. hiervan echter niet. Want als M. Voets de bal met 'n verre trap in het strafschopgebied van O.J.C. jaagt is daar v. d. Plas opgedoken, die met 'n onhoudbare schuiver de keeper het nakijken geeft.
Verwoed valt O.J.C. nu aan. De spanning neemt toe, doch de Boxtel achterhoede weet van geen wijken, terwijl Verheijden op z'n post blijkt. De binnenspelers helpen ijverig mee, en weten ten slotte het offensief weer te verplaatsen. De Boxtel-voerhoede blijft gevaarlijk aanvallen. Meermalen ontkomt het O.J.C.-doel ternauwernood aan doorboring. Zo zien we H. v. d. Meijden 'n vrije trap wegens hands in de doelmond plaatsen, 'n doelworsteling ontstaat en het is vrijwel onbegrijpelijk dat de bal niet over de lijn wil. v. d. Aker krijgt dan tenslotte nog 'n dot van 'n kans. Zijn schot faalt echter.
En zo komt dan, onder welhaast angstige spanning het einde van deze van weerszijde goed gespeelde wedstrijd met 'n verdiende 3—2 zege voor Boxtel.

Het tweede elftal was te gast bij Vlijmense Boys en moest met 2—0 de vlag strijken.

**K.S.V. „O.D.C."**

Uitslagen van j.l. Zondag:

| | |
|---|---|
| O.D.C.—P.S.V. (comb.) | 1—1 |
| O.D.C. 2—Zwaluw VFC 3 | 4—1 |
| D.V.G. 2—O.D.C. 3 | 1—3 |
| Helvoirt 2—O.D.C. 4 | 2—1 |

Het eerste elftal speelde een wedstrijd tegen een elftal van P.S.V. Van beide zijden werd er goed voetbal vertoond. Het voornaamste echter, het schieten, vergat men ook nu weer. Verheugend was, het weer meespelen van aanvoerder A. Pennings, die bovendien het genoegen smaakte het enigste doelpunt voor O.D.C. te scoren. Wij kregen echter de indruk dat „Jas" nog niet geheel was hersteld, hij speelde althans erg voorzichtig.
Het 2e elftal bond ook Zwaluw 3 aan haar zegekar. Met zeven gespeelde en evenveel gewonnen wedstrijden staan zij er prachtig voor. En al mag men de dag niet prijzen voor de avond is gevallen, geloven wij toch zeker, dat het elftal dat verleden jaar ongeslagen kampioen werd in de 3e klasse, nu een ernstige gooi doet om kampioen te worden in de eerste klasse.
Het 3e elftal kwam met de volle buit uit Liempde terug, en het vierde verloor in Helvoirt met de oneve goal.
Voor a.s. Zondag is alles vrij.

**O.D.C.-Junioren.**

Voor de jeugdcompetitie zijn vastgesteld:
Zaterdag:
3 uur: O.S.C. 5—O.D.C. 11
3 uur: O.D.C. 12—B.V.V. 17 (Robben)
Zondag:
12 uur: O.D.C. 5—B.V.V. 7
12 uur: R.K.J.V.V. 5—O.D.C. 6
1 uur: B.V.V. 11—O.D.C. 7

**HOCKEY.**

Sensationele strijd te Oss.
Rapidity - M.E.P. I 1 - 2

Vergezeld van een schare supporters trok het eerste herenelftal van Mep naar Oss voor de belangrijke wedstrijd tegen Repidity. Zoals wij reeds schreven gold als inzet de onmiddellijke bezetting van de bovenste plaats, terwijl Mep bij een overwinning een voorsprong kreeg van 4 punten op de kampioenen van vorig jaar.
Mep liep hard van stapel en kreeg in het eerste kwartier dan ook enige scoringskansen, maar de Rapidity-verdediging hield stand. Langzamerhand kregen echter de Ossenaren de overhand en kreeg speciaal de Mep-achterhoede het zwaar te verduren en enige strafcorners konden niet worden voorkomen. Een hiervan werd na circa 25 minuten ingeschoten (1—0). Met een voorsprong konden de Ossenaren thee gaan drinken.
Na de rust een zeer agressief Mep en een iets rustiger spelend Rapidity. Er ontstonden beurtelings spannende momenten voor beide doelen, waarbij de toeschouwers zich niet onbetuigd lieten en luide aanmoedigingen over het veld deden klinken. In de forse strijd moest de Mep-aanvoerder met een oogwonde de wedstrijd staken. De steeds stijgende spanning bereikte haar hoogtepunt toen 7 minuten voor het einde van Oerle uit een strafbully de partijen op gelijke voet bracht. Rapidity trachtte nog een overwinning te forceren. Een strafcorner werd door de Mep-keeper, die groeide in de strijd, op formidabele wijze gestopt en toen was het ook gedaan met de Ossenaren. De Mep-achterhoede en middenlinie joeg de ballen naar voren en enige minuten voor tijd kon Smits het winnende doelpunt scoren (1—2) Een jubelende Mep-schare verliet het terrein na het eindsignaal.
Het kampioenschap ligt thans voor het grijpen.
A.s. Zondag zijn alle elftallen vrij.

**DUIVENSPORT.**

Door de Midebo wordt een duivententoonstelling georganiseerd en wel op 16 en 17 December in Café Smits te Den Dungen. Inschrijfformulieren zijn verkrijgbaar bij van Leeuwenstraat 24 en kunnen tot 10 December worden ingeleverd.
Door de leden van de „Luchtpost Boxtel" werden te Berlicum de volgende prijzen behaald:
Klasse II: oude duiven. 1e prijs Jos. Jilesen, beker.
Klasse III: oude doffers: C. Spijkers Z.E.V.
Klasse IV: oude duivinnen: 1e prijs W. v. Grinsven.
Klasse V: jarige doffers: M. v. d. Brand Z.E.V.
Klasse VII: jarige doffers: 1e prijs J. A. Habraken; 3e prijs A. Habraken.
Klasse VIII: oude duivinnen: 4e prijs M. v. d. Brand.
Klasse XI: jonge doffers: 4e prijs: Jac. van Susante.

**BOXTELSE BILJART BOND.**

Uitslagen van klasse A:

| | | | |
|---|---|---|---|
| 't Hoekje | 625 car. | 122 brt. | gem. 5,12 |
| Gr. Pomm. | 402 car. | 122 brt. | gem. 3,29 |
| Amateur | 610 car. | 198 brt. | gem. 3,09 |
| D.M.C. | 552 car. | 198 brt. | gem. 2,78 |

Hoogste serie: B. Schalks van Amateur met 61 car.
Eindelijk is het B. Schalks gelukt de hoogste serie tot nu toe te scoren en wel 61 car. Voordien was het J. Meulendijk met 56 car. Indien de voortekenen niet bedriegen, komt er nog wel een serie van 100 uit de bus.

**TAFELTENNIS.**

Over het algemeen werden er in de afgelopen weken goede resultaten bereikt, alleen de dames stelden teleur, doordat ze met 4—6 verloren van Helmond en j.l. Zondag gelijk speelden tegen de koplopers uit Veghel, beide wedstrijden hadden gewonnen kunnen worden, nu is de kampioenskans waarschijnlijk verkeken.
De andere uitslagen luiden:

| | |
|---|---|
| Advance 1—P.T.T., Nijmegen | 5—5 |
| K.A.J. 2—Advance 2 | 4—6 |
| Advance 3—P.S.V. 6 | 7—3 |

Voor het a.s. weekeind zijn de volgende wedstrijden vastgesteld:
Picus—Advance 1
Advance dames—Helmond.
Advance 2—Helmond 2
D.A.F. 2—Advance 3
De thuiswedstrijden vangen aan om 3 uur Zondagmiddag.

## Voorbeschouwing Frankrijk - Nederland

Het valt mij, na de ongewoon zware nederlagen, welke ons Oranje-elftal in de laatste tijd heeft geleden, moeilijk om voor a.s. Zondag aan enig succes in de Franse hoofdstad te geloven.
Onze papieren staan inderdaad laag genoteerd. De Fransen zullen zich bovendien herinneren, hoe zij in Mei 1949 in Rotterdam door het Nederl. elftal compleet onder de voet werden gelopen en ze zullen er stellig ook op gebrand zijn voor deze 4—1 nederlaag revanche te nemen. Met de beste wil van de wereld zou ik dan ook in een kleine nederlaag voor onze vertegenwoordigers niet anders dan een eervol resultaat kunnen zien.
Toch, merkwaardig genoeg, hebben de wedstrijden tegen de Fransen, in een reeks van jaren, nooit anders dan verrassingen opgeleverd.
In, wat men tegenwoordig zo graag noemt „de goeie ouwe tijd", toen we dus beschikten over een prima verdediging en een productieve aanvalslinie, nl.


## De derde wereldoorlog

kan voorkomen worden, indien de verantwoordelijke kopstukken hun conflicten in der minne weten te schikken. Of ze daarin zullen slagen? We wachten rustig af. Jammer, dat het zover is moeten komen. Nu gaat men dokteren en kwakzalveren. Als de wereld meer doordrongen was geweest van de christelijke gedachte, zou het nooit zover gekomen zijn! Laten we de volgende keer geen risico meer nemen. Voorkomen we de stukken. Het middel daartoe is de kerstening van de wereld, ook van die wereld, die nog maar pas komt kijken. Een klein stukje daarvan heeft Pater Raaijmakers te bewerken. Geen gemakkelijke taak! Maar veel hangt er van af. Maakt hem zijn taak lichter door een kleine bijdrage voor de catechismusuitgave in de negertaal. Die uitgave kan hij zijn catechisten in handen geven en op die manier zijn activiteit verhonderdvoudigen. Iedere bijdrage is een steentje voor de opbouw van een bestendige wereldvrede. Wilt U geen oorlog meer, maak dan de vrede mogelijk. Bij voorbaat dank U!

# Wie ziet de koopjes?

**Een enorme partij!**

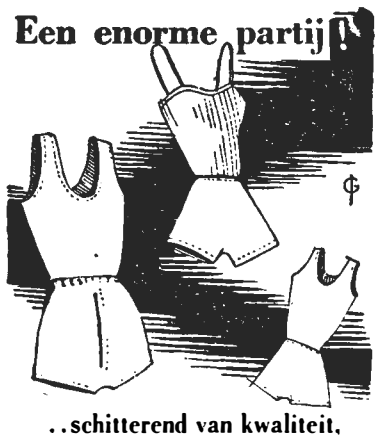

**..schitterend van kwaliteit, van edele katoenen garens geweven, voorzien van prima, onbreekbaar latex-elastiek. Alleen.. een wel heel grote partij. Maar we moesten 'm hebben, want dit was de enige kans om deze tricotage, door vakmensen gekwalificeerd als „uitstekend", tegen zo'n lage prijs te kunnen verkopen.**

*Tricotage...*

**Zeldzaam mooi, fantasie gebreid dameshemdje met schouderbandjes** **1.48**

**Heren-onderbroekjes** en prima interlock **hemden**, per stuk voor slechts **1.98**

Interlock **jongensonderbroekjes** en **hemdjes** per stuk reeds vanaf **—.98**

Prima interlock **kinderdirectoire** **—.98**

Prachtige fantasie interlock **damesdirectoires** (nr. 305), voor slechts **1.38**

Bijpassende fantasie **camisoles** met ronde hals **1.78**

't Is weer

# „In den Ooievaar"

**Fa. A. P. van den Boomen-Resink**


op 10 Mei 1934, in de periode van de „we gaan naar Rome stemming", verloren we in Amsterdam met 4—5. Het was een rommelige wedstrijd, waarin wij 20 minuten na het begin zelfs met 3—0 de leiding hadden. Toen begon onze verdediging te wankelen en het slot kwam met een volkomen onverwachte nederlaag. Twee jaar later, op 12 Januari 1936 zat het been aan de andere kant. De Fransen waanden op hun sterkst te zijn, hadden pas uitstekende resultaten geboekt tegen Tchechoslowakije en vermeenden Bakhuys c.s. met huid en haar te kunnen oppeuzelen. Onze ploeg was ingesteld op een nederlaag, maar speelde juist daardoor zo goed en zo productief, dat Nederland met niet minder dan 6—1 won.

Op 31 October 1937 dachten wij aan Frankrijk in Amsterdam wederom het bekende zachte eitje te hebben en geslagen met 3—2 verliet onze ploeg het veld.

Na de oorlog werd andermaal die onzekerheid gedemonstreerd. We verloren ons eerste internationale contact in een wedstrijd met zeer broeierige temperatuur in de Franse hoofdstad kansloos met 4—0.

Toen in 1949 de Fransen voor de returnwedstrijd naar Rotterdam kwamen, ongetwijfeld in de verzekerdheid van een overwinning, werden hun illusies door karaktervol en geestdriftig spel van de Nederlanders volkomen de bodem ingetrapt.

Wij halen ietwat uit de geschiedenis der sportbetrekkingen met de Fransen op om daaruit toch ook wel vast te stellen, dat juist deze wedstrijden karakteristiek zijn voor de sfeer, waarin beide elftallen elkaar vreedzaam te lijf gaan. Men verwacht een nederlaag en men krijgt de volle buit binnen; men rekent op een overwinning, het lukt niet en de demoralisatie van het moreel zorgt voor een nederlaag.

Juist daar ligt mogelijk voor het Nederlandse elftal een kans. De Fransen zullen in hun voorspellingen allicht beïnvloed zijn door de slappe prestaties van de Nederlandse amateurs in het jongste verleden, het kon wel eens zijn, dat Oranje Zondag in Parijs voldoende inspiraties vindt om zich andermaal van zijn beste zijde te laten kennen.

Ontegenzeggelijk heeft de verdediging van het Ned. Elftal doordat de K.C. teruggegrepen heeft op de routine van Schijvenaar, aan kracht gewonnen.

Ook de voorhoede geeft door de opname van v. d. Tuin iets meer vertrouwen. Deze Hermes D.V.S speler kent de knepen, hij kan wel eens wat zelfzuchtig zijn, maar hij is snel en dat kan tegen de Fransen van grote betekenis zijn.

Biesbrouck vervangt van Stoffelen; mogelijk dat dit met Schijvenaar achter zich een redelijk goede combinatie vormt.

Hij zal het echter zwaar krijgen, want Lenstra op de linksbinnenplaats treedt maar zelden als schakelend speler op.

Aan de andere kant in de middenlinie heeft van Schijndel zijn plaats behouden.

Het is niet onbekend, dat de K.C., hoewel erkennend, dat deze rechts-half technisch een van onze bekwaamste spelers is, niet blind is voor zijn tekort aan snelheid. Mogelijk intussen dat deze mentaal uitnemende speler zich op dit onderdeel speciaal getraind heeft.

Achter hem is aan de A.D.O. speler de Jong een nieuwe kans gegeven.

Dit verdedigingsblok wordt gecompleteerd door Terlouw, als stoere spil, en Kraak.

Bij de reserves zien we Möhring, waardoor we ervan verzekerd kunnen zijn, dat bij een onverhoopt uitvallen van Terlouw een knaap klaarstaat, voor wie de geestdrift in het Franse spel niet onbekend is. Hij speelde o.a. in 1946 in Parijs en behoorde toen ongetwijfeld tot de uitblinkers.

Het Franse elftal met een Cussaerd als stopper-spil en een Baratte als centervoor lijkt ons tamelijk sterk. Het is geformeerd uit een groot arsenaal van Franse beroepsspelers, die bovendien over de kwaliteiten van e'k der Nederlandse spelers afzonderlijk wel bijzonder goed geïnformeerd zullen zijn.

Scheidsrechter is de heer Baert uit België, een Vlaams en Frans sprekende arbiter dus, hetgeen aan de wederzijdse sfeer tussen de elftallen ten goede zal komen.

Naar mijn mening is er op de samenstelling van het Ned. elftal weinig of niets af te dingen. Toegegeven, dat er nog wel een aantal namen is te noemen, maar de zekerheid van een sterke formatie kan niemand geven.

Daarom lijkt het me juist de K.C. van de K.N.V.B. vertrouwen mee te geven naar Parijs en niet alleen aan hen die belast zijn met deze moeilijke samenstelling, doch vooral ook dit vertrouwen toe te kennen aan het elftal.

De kwestie al of niet invoering van beroepsspel in Nederland is m.i. de laatste tijd te veel afgewenteld op de rug van het Ned. elftal.

Het is m.i. een zaak van veel bredere basis; in ieder geval moet het de spelers van het Ned. elftal in hun prestaties schokken, wanneer telkens weer opnieuw wordt aangevoerd, dat een amateur-voetballer nolens volens de mindere moet zijn wanneer hij zich moet meten tegen beroepsspel. Dat behoeft stellig niet het geval te zijn, zoals het verleden en tegen Frankrijk zelfs het jongste verleden duidelijk heeft aangetoond.

Wanneer Zondag a.s. onze amateurs, wil men boos zijn — afgeroomde amateurs —, zich met volle overgave en geestdrift geven, dan ligt een eervol resultaat ongetwijfeld binnen hun bereik.

H. W. H. Herberts.

(Nadruk verboden).

## PAROCHIE-AGENDA

2e Zondag van de Advent.
10 December 1950.

### PAROCHIE ST. PETRUS, BOXTEL.

Vandaag zijn de H. Missen om half 7, kwart voor 8, 9 uur en half 11 de Hoogmis. De H. Mis van half 7 gef. gel. jrgt. voor Antonius Verhoeven; om kwart voor 8 gel. jrgt. voor Arnoldus van Kempen en Maria de Laat; om 9 uur gel. jrgt. voor Adrianus Hensen en om half 11 de Hoogmis voor het geestelijk en tijdelijk welzijn der parochie.

Vandaag gaat in alle H. Missen de 2e schaal voor de Bijzondere Noden van het Nederlands Episcopaat, welke bijzonder in de milddadigheid der gelovigen wordt aanbevolen. Hedenavond om 7 uur Lof met rozenhoedje.

Woensdagavond om 8 uur godsdienstcursus voor achttienjarigen op Duinendaal.

Donderdagavond om 7 uur Lof met rozenhoedje.

A.s. Donderdag om kwart vóór acht K. A. in het zaaltje op de Burgakker.

Zaterdag is er gelegenheid tot biechten van half 3 tot 4 uur en van 6 tot half 8

Dopen iedere dag van half 3 tot 3 uur. Vandaag na de Hoogmis Mariagarde.

Maandag en Dinsdag 18 en 19 December (dus over een week) bestaat er gelegenheid de banken- en stoelenpacht te betalen van 9 uur tot half 12 in de sacristie.

Zoals vorig jaar bij de verpachting besloten is, zullen in het jaar 1951 alle plaatsen in de H. Mis van 9 uur vrij zijn, om daardoor alle parochianen gelegenheid te geven plaats te hebben in deze drukbezochte H. Mis. Hiervoor zal dan geld worden opgehaald, n.l. 10 ct. voor banken en stoelen in de middengang en 5 cent voor de banken in de zijgangen. In de loop van de volgende week zullen de Eerw. Broeders van de Capucijnen hun jaarlijkse omgang houden.

MAANDAG: om kwart voor 7 gel. jrgt. voor Johanna v. d. Steen-S'ijters; om half 8 gel. gef. jrgt. voor Johanna Verhoeven-Donkers de huisvr.; z. a. gel. gef. jrgt. voor Laurentius v. d. Meerendonk; om half 9 gez. mndst. voor Jacobus Raaymakers.

DINSDAG: om kwart voor 7 gez. gef. jrgt. voor Marinus v. Laarhoven; z. a. gel. mndst. voor Petrus Ghyssens; om half 8 gel. mndst. voor Wilhelmina Toemen-de Leeuw; z. a. gel. H. Mis voor Antonius Schellen; om half 9 gel. mndst. voor Gerard Clemens.

WOENSDAG: om kwart voor 7 gez. gef. jrgt. voor Adriana Leermakers-Avendonks; z. a. gel. H. Mis voor Johannes Jacobus v. Kempen; om half 8 gel. gef. jrgt. voor Andries van de Sande; z. a. gel. H. Mis voor Wilhelmina Schellekens-v. d. Ven; om half 9 gel. H. Mis voor Marcellus v. Boxtel en Anna v. d. Ven; om 8 uur godsdienstcursus voor 18-jarigen op Duinendaal.

DONDERDAG: om kwart voor 7 gel. H. Mis voor de familie van Pits; om half 8 gel. gef. jrgt. voor Wilhelmina Hermens; z.a. gel. H. Mis voor Dina v. d. Brand-de Bever vanwege de Buurt, om half 9 gez. H. Mis voor de overleden familie de Wijs-v. Oerle. Hedenavond om 7 uur Lof met rozenhoedje.

VRIJDAG: om kwart voor 7 gel. jrgt. voor Johanna Maria Geerts-Pijnenburg, Gerardus Cornelius de zoon en Anna de dochter; om half 8 gel. H. Mis voor de overleden ouders v. d. Meyden-Bevers; z. a. gel. jrgt. voor Barbara van Erp-v. d. Meerendonk; om half 9 gel. H. Mis voor Theodorus Schots.

ZATERDAG: om kwart voor 7 gez. mndst. voor Christiaan v. Breugel; z. a. gel. H. Mis voor de levende en overleden leden der Tilburgse Processie; om half 8 gel. mndst. voor Maria van Hal; z. a. gel. H. Mis voor Franciscus van de Velden; om half 9 gel. H. Mis voor Wilhelmus Traa.

Vanmiddag gelegenheid om te biechten van half 3 tot 4 uur en van 6 uur tot half 8.

### PAROCHIE H. HART, BOXTEL.

De H.H. Missen zijn: 6 uur tot zekere intentie; 7 uur voor geestelijk en tijdelijk welzijn van de parochie; 8 uur l. d. voor Adrianus v. d. Sande vanwege de Broederschap van het H. Hart; kwart over 9 l. d. voor behouden terugkomst uit Indonesië; half 11 Hoogmis voor Maria v. Esch-v. Dijk vanwege de Broederschap van de H. Rozenkrans.

De eerste schaal is voor de kerk, de tweede voor de bijzondere noden. Onmiddellijk na de Hoogmis is het Santa Teresa in de kapel der Eerw. Zusters.

Om kwart voor 12 H. Familie voor de jongens in de kerk.

Om 7 uur Lof voor onze parochianen die nog in het buitenland vertoeven en voor het behoud van de vrede.

**Woensdag**: feestdag van de H. Lucia, maagd en martelares. Om 7 uur haar ter eer de pl. gef. gez. dienst, opdat onze parochie bevrijd moge blijven van besmettelijke ziekten. Na de H.H. Missen is er gelegenheid haar reliqui te vereren.

**Zaterdag** begint de Noveen voor Kerstmis.

MAANDAG: 7 uur l. j. voor Wilhelmus v. d. Boer; kwart voor 8 l. j. voor Johanna v. Oirschot-Wouters en Ietje de dochter; zijaltaar l. m. voor Wim v. d. Laak; half 9 l. j. voor Nelly v. d. Steen.

DINSDAG: 7 uur l. d. voor Antonius en Johanna Hofmans; zijaltaar l. j. voor Petronella van de Boer-Smolders; kwart voor 8 l. d. voor Wim en Jan v. Eijndhoven; zijaltaar l. d. voor Gerardina Josephina Holtser-de Bresser te Hogerheide overleden; half 9 gef. l. d. voor Mevr. Elisabeth v. Haeren-Spierings.

WOENSDAG: 7 uur gef. gez. dienst voor de parochie om bevrijd te blijven van besmettelijke ziekte; kwart voor 8 l. m. voor Maria v. Esch-v. Dijk; zijaltaar l. m. voor Jan van der Zanden; half 9 l. m. voor Waltherus Johannes v. Tuijn.

DONDERDAG: 7 uur gef. pl. gez. j. voor de heer Joseph Eras; kwart voor 8 l. j. voor Maria Bloemers-v. d. Wittenberg; zijaltaar l. d. voor Christiaan Romson; half 9 l. m. voor Johannes Hubertus Timmermans.

VRIJDAG: 7 uur l. d. voor overleden Moeder; kwart voor 8 l. m. voor Adriana Sleutjens-Goossens; zijaltaar l. m. voor Warner Jan Heintjes; half 9 l. m. voor Henricus Pennings.

ZATERDAG: 7 uur gef. l. j. voor Z. E. Heer Franciscus Josephus Maria Eras, zijne Ouders, Broers en Zusters; kwart voor 8 l. d. voor Rosalia Hermes Schüller; zijaltaar l. d. voor Maria Kuyvers-v. Nistelrooij; half 9 l. d. voor Johannes Christiaan v. d. Boogaard.

### PAR. H. LAMBERTUS, GEMONDE.

ZONDAG: half 8 H. Mis voor het Welzijn der parochie; 10 uur jrgt. voor Margaretha v. Abeelen.

MAANDAG: half 8 jrgt. voor Joannes v. d. Oetelaar.

DINSDAG: half 8 jrgt. voor Theodora hsvr. van Joannes v. d. Oetelaar.

WOENSDAG: half 8 jrgt. voor Henricus v. Hemmen.

DONDERDAG: half 8 jrgt. voor Adriana hsvr. van Henricus v. Hemmen.

VRIJDAG: half 8 jrgt. voor Henricus de Vroom.

ZATERDAG: half 8 jrgt. voor Joannes, hsvr. van Henricus de Vroom.

**Deze week zullen geschieden:**

Maandag mndst. voor Frans v. Logten. Dinsdag mndst. voor Henricus v. Oorschot. Woensdag mndst. voor Marinus v. Grinsven. Donderdag **mndst. voor** Cornelia v. Helvoirt.

### PAROCHIE H. THERESIA, BOXTEL.

ZONDAG: 7 uur H. Mis tot intentie v. d. parochianen; half 9 H. Mis voor Johanna Maria v. Nunen-v. d. Schoot; 10 uur Hoogmis tot intentie v. d. Korenbond, „Kring Boxtel". De Zeer Eerw. Pater Gregorius v. d. Ven, Franciscaan zal een predikatie houden bij deze gelegenheid.

De gelovigen worden in de gelegenheid gesteld aan hun offerplicht te voldoen in de eerste schaal voor onze eigen kerk, in de tweede voor B. N.; half 3 Lof met rozenhoedje, om Gods' zegeningen te verkrijgen over „Orion" en de kapel van Stapelen.

MAANDAG: half 8 gez. mndst. voor Adrianus v. d. Sloot.

DINSDAG: half 8 gez. mndst. voor Peter Hazenberg.

WOENSDAG: half 8 H. Mis voor Antonius v. d. Meijden en Catharina **v. d.** Heijden hsvr.

DONDERDAG: half 8 H. Mis voor Jan Johannes v. Kasteren en Cornelia Boons hsvr.

VRIJDAG: half 8 H. Mis voor de overledenen van het Genootschap tot Voortplanting des Geloofs.

ZATERDAG: half 8 jrgt. waarbij de kerk met 'n kaars wordt vereerd voor Johanna **Antonetta v. Beers.**

Biechthoren van half 3 tot 4 uur en van half 6 tot 7 uur. Om zes uur Lof met rozenhoedje om Gods' zegeningen te verkrijgen over Zijne Heiligheid de Paus en het H. Jaar.

30 dagen worden de gebeden verzocht voor de Z. Eerw. Heer Theodorus v. d. Laar in Liempde, mevrouw Henrica Broekman-Sengers in Lent, en Joke v. d. Linden in Tilburg overleden.

ZONDAG 10 December na het Lof vergadering van de zelatricen van het Genootschap der H. Kindsheid in de pastorie.

De leden van het Genootschap worden uitgenodigd dagelijks te bidden het schietgebed: „H. Maagd Maria, bid voor ons en vooral voor de ongelovige kinderen.

Op het feest van de H. Cecilia in onze parochie is opgehaald voor Boxtels Missie-Comité 3 gulden.

Elders zal Donderdag opgedragen worden een H. Mis tot intentie van de leden der Godvruchtige Vereniging ter ere van de H. Theresia.

### PAR. ST. JAN'S ONTHOOFDING, LIEMPDE.

**2e Zondag van de Advent.**
**10 December 1950.**

ZONDAG: half 7 l. m. tot welzijn der parochie; 8 uur l. mndst. voor Ger. Spikmans; 10 uur z. j. voor Theod. Versantvoort; 3 uur Lof, daarna jongenscongregatie. In alle H. Missen de 1e schaal voor de Kathedrale Basiliek te 's Bosch.

MAANDAG: half 8 z. mndst. voor Mart. Quinten; half 8 z. j. voor Maria Theod. Versantvoort; 8 uur l. mndst. voor Maria Frans v. d. Meyden.

DINSDAG: 7 uur z. mndst. voor Theo v. Hal enz.; half 8 z. j. voor Cornelia Jac. v. Vlokhoven en Joh. de zoon; 8 uur l. mndst. voor Petronella Frans Vingerhoets.

WOENSDAG: 7 uur z. mndst. voor Joh. Oerlemans; half 8 z. j. voor Mart. v. Dijk; 8 uur l. mndst. voor Marinus Kuppens.

DONDERDAG: 7 uur z. mndst. voor Hendrica Hendr. Quinten; half 8 z. j. voor Maria Mart. v. Dijk; 8 uur l. mndst. voor Arnoldus Bressers.

VRIJDAG: 7 uur z. mndst. voor Corn. v. d. Boer; half 8 z. j. voor Michiel v. d. Velden; 8 uur l. mndst. voor Adr. v. d. Velden.

ZATERDAG: 7 uur z. mndst. voor Theod. v. d. Boer; half 8 z. j. voor Everd v. d. Vleuten; 8 uur l. mndst. voor Cornelia Traa.

ZONDAG: half 7 l. mndst. voor Barbara Joh. Heykants; 8 uur l. m. tot welzijn der parochie; 10 uur z. j. voor Catharina Everd v. d. Vleuten.

**In de Kapel der Eerw. Zusters:**

Maandag 7 uur l. m. voor Petronella Frans Vingerhoets v.w. de kleinkinderen. Dinsdag en Woensdag 7 uur l. m. voor Arnoldus Bressers v.w. de kleinkinderen. Donderdag en Vrijdag 7 uur l. m. voor Theod. v. d. Boer v.w. vrienden. Zaterdag 7 uur l. m. voor Joh. Oerlemans als overleden lid H. Eik. Zondag 7 uur l. m. voor Theo v. Hal enz. v.w. den Berg.

Nog zullen 8 H. Missen gelezen worden voor Theo v. Hal enz. v.w. Klein-Hoekje.

Gedoopt: Johanna Helena Huberta Theresia dochter van Hub. v. d. Velden-Simons.

### PAR. H. WILLIBRORDUS, ESCH.

**2e Zondag van de Advent.**
**10 December 1950.**

H.H. Missen om 7 uur; half 9 en 10 uur Hoogmis voor de Parochie. Tweede schaalcollecte voor Bijz. Noden Episcopaat en voor de nieuwe glas-in-loodramen. Na de middag om 3 uur adventslof met Rozenhoedje; na het Lof een lied.

Zaterdagavond om half 7 Lof vanwege de Noveen voor Kerstmis. Briefjes **met** noveengebed zullen worden uitgereikt.

ZONDAG: 7 uur H. Mis voor Wilhelmina Konings-v. d. Laar; half 9 H. Mis; 10 uur Hoogmis voor de parochie.

MAANDAG: half 8 H. Mis voor **Maria** Kouwenberg-Robben te Haaren overl.; 8 uur jrgt. voor Michiel van den Aker.

DINSDAG: half 8 jrgt. voor Wilhelmina van den Aker-v. Rooy; 8 uur mndst. voor Albertus van Gemert.

WOENSDAG: half 8 mndst. voor Wilhelmina Cath. Spooren-v. Grinsven; 8 uur mndst. voor Pieternella van de Nosterum-v. Wezel.

DONDERDAG: half 8 mndst. voor Johannes Rutten; 8 uur H. Mis voor Albertus v. Gemert vanwege Br. H. Willibr. Luissel.

VRIJDAG: half 8 H. Mis voor de Gelovige Zielen; 8 uur H. Mis voor de Gelovige Zielen.

ZATERDAG: half 8 mndst. voor Wilhelmina Konings-v. d. Laar; 8 uur H. Mis voor Johannes Konings (B).

Elders: H. Mis voor Cornelia v. Oers-v. d. Braak.

### ST. CHARLES, HAL, BOXTEL.

Zondag 10 December. 2de Zondag van de Advent. Om 10 uur plechtige Hoogmis bij gelegenheid van een koperen Priesterfeest. Om 3 uur Lof met rozenhoedje.

Deze week Donderdag en Zaterdag: om 8 uur Lof.

ZONDAG: om 7 uur H. Mis voor overleden ouders; om half 9 voor Hans Janssens.

MAANDAG: om 7 uur voor Caspar van den Aker; om half 8 jaargetijde voor Cornelia v. Hal-v. Riel.

DINSDAG: om half 8 voor Johannes Jacobus van Kempen.

DONDERDAG: om 7 uur tot bijzondere intentie.

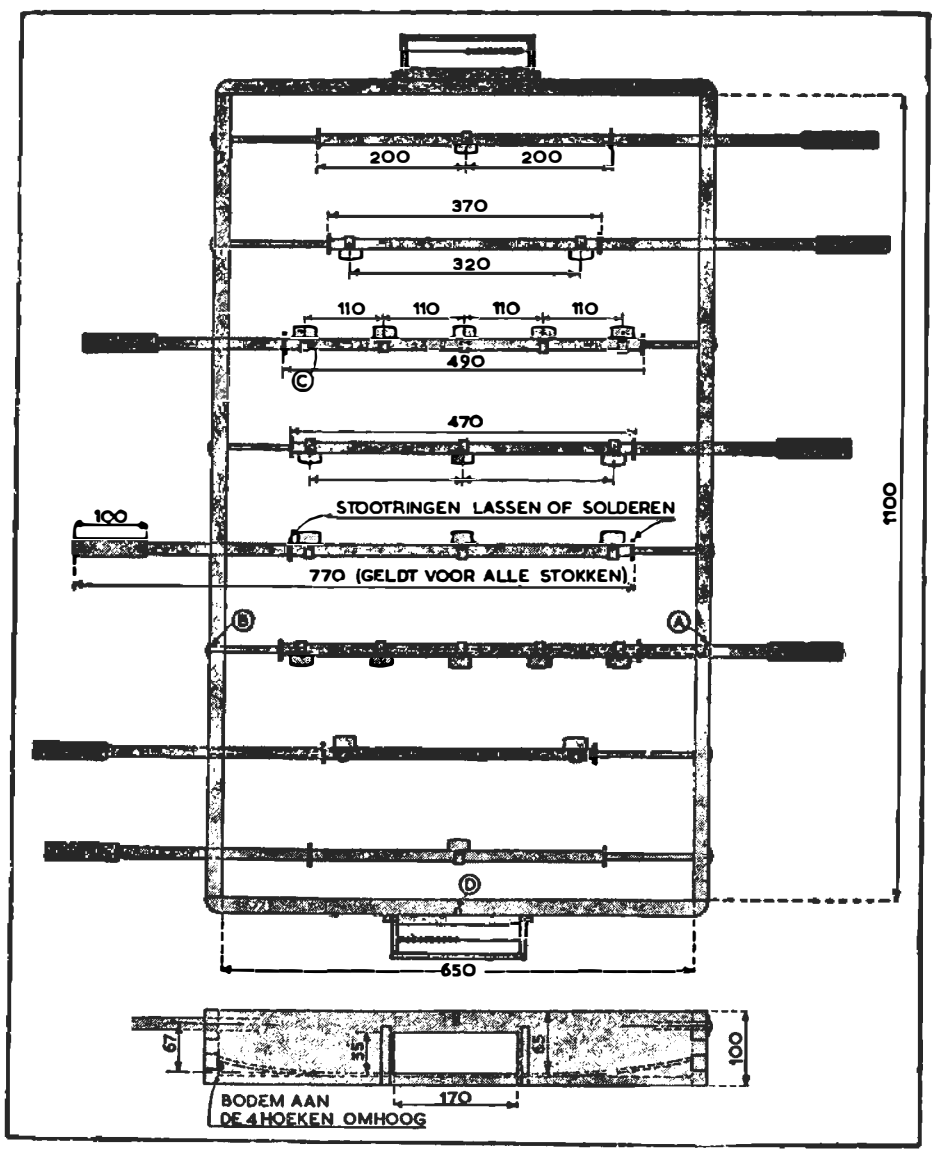


## Hup, Holland, Hup!

Hier het werkschema voor 't voetbalspel.

Knutselaars, die het in ons blad van vorige week beschreven apparaat willen gaan vervaardigen, kunnen hierop de maten aflezen, waarmee rekening moet worden gehouden.

De kosten van aankoop der benodigde materialen moeten geen beletsel zijn, want wie met dit werkje slaagt zal ervaren, dat het een mooi stuk speelgoed is, waarmee jongens zich vele avonden met veel plezier zullen bezighouden.

* * *

Voor hen, die niet meer in het bezit mochten zijn van de beschrijving, hebben wij nog wel een exemplaar van ons blad disponibel.

## Inenting tegen Pokken

**Op Vrijdag 15 December a.s. des namiddags van 3 tot 3.30 bestaat er gelegenheid tot kosteloze inenting tegen pokken in het ziekenhuis, Duinendaal 12 alhier.**

**De contrôle op deze inenting heeft plaats op Vrijdag 22 December daaropvolgend op hetzelfde uur.**

**Dringend wordt verzocht om beide keren de INENTINGSKAART of bij gebreke hiervan het trouwboekje mede te brengen.**

**BOXTEL, 4 December 1950.**

**De Burgemeester van Boxtel,**
**Drs. M. A. M. VAN HELVOORT**

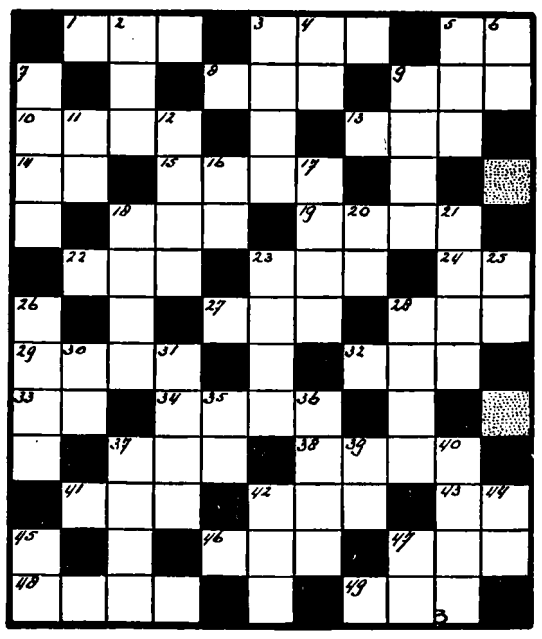

## DENKSPORT

HORIZONTAAL: 1. soort, 3. buitendijks land, 5. voorzetsel, 8. kloosterlinge, 9. bewoner van Ierland, 10. boterton, 13. lofzang, 14. lengtemaat, 15. geestdrift, 18. dochter van Laban (Bijb.), 19. hetzelfde, 22. grappenmaker, 23. soort hert, 24. voo zetsel, 27. wagen, 28 heidemeertje, 29. wrok, 32. ijzerhoudende grond, 33. spil, 34. noodgedwongen, 37. hoender, 38. terrein, 41. wig, 42. belemmering, 43. water in N.-Brabant, 45. jonge stier, 47. vriend, 48. oorlogs God, 49. electrische eenheid (afk.).

VERTICAAL: 2. bloeiwijze, 3. rekening, 4. voegwoord, 5. ontkenning, 6. slede, 7. gele kleurstof, 9. ingeving, 11. reeds, 12. omlaag, 16. zangnoot, 17. orgaan i. d. buikholte, 18. niet vroeg, 20. lidwoord, 21. insect, 23. advies, 25. de naam onbekend, 26. wisselbo gtocht, 28. een heleboel, 30. verlaagde noot, 31. uniek, 35. voorzetsel, 36. wild zwijn, 37. maal, 38. afgelegen, 39. rustend (v.e. predikant), 40. wasem, 42. rechte rij of reeks, 44. tandeloos zoogdier, 45. voorzetsel, 47. in het jaar der wereld (afk. voor jaartallen).

### Oplossing vorige Puzzle

HORIZONTAAL: 1. olm, 4. korist, 9. nier, 11. Midi, 13. sip, 15. te, 16. me, 17. A.P., 19. bok, 21. maan, 23. nek, 24. rap, 26. ode, 27. de, 28. stram, 30. Ee, 31. via, 32. sik, 33. I.I., 35. Malta, 37. Em., 38. ban, 40. Leo, 41. kei, 42. aval, 44. kog, 46. d.d., 47. Aa, 48. e.a., 50. rog, 52. merg, 54. mede, 56. tortel, 57. kil.

VERTICAAL: 1. onhandelbaar, 2. li, 3. mes, 5. om, 6. rit, 7. idem, 8. si, 10. rib, 12. geneesmiddel, 14. portaal, 16. made, 18. pee, 20. kar, 22. a.o., 25. pastoor, 28. sim, 29. Mia, 34. lava, 36. Lek, 37. eed, 39. na, 43. leer, 45. gom, 49. art., 51. gek, 52. M.O., 53. ge, 55. d.i.

---

Voor de deelneming ons betoond bij het overlijden van onze dierbare Echtgenote, Moeder en Grootmoeder

DINA v. d. BRAND-DE BEVER

betuigen wij bij deze onze hartelijke dank.

Uit aller naam:
Th. v. d. Brand.
Prins Hendrikstraat 40.

---

Langs deze weg betuig ik, mede namens mijn ouders, broers en zusters, mijn oprechte dank aan H.H. Geestelijken, Katholiek Thuisfront, Gildenbondsharmonie, familie, vrienden en kennissen, alsook de muziekclub van R.K.J.B., maar vooral de buurtbewoners voor de prachtige versiering en cadeau mij aangeboden bij mijn thuiskomst uit Indonesië.
Soldaat Alb. J. M. van Hal,
Luissel 3, Boxtel.

---

Hiermede betuigen wij aan allen, ook mede namens wederzijdse Ouders, onze hartelijke dank, voor de vele blijken van belangstelling ondervonden, bij ons huwelijk.
R. de Hoogd
J. de Hoogd-v. Trigt.

---

Mede namens mijn ouders betuig ik mijn dank aan de H.H. Geestelijken, de R.K. Gildenbondsharmonie, Buurtbewoners, Vrienden en Kennissen voor de hartelijke ontvangst bij mijn terugkeer uit Indonesië, en voor de aangeboden bloemen en cadeaux.
dpl. sold. J. BEKKERS,
Zandvliet 29.

---

Te koop: een paar blauwe pumps, maat 6½. Bevragen Bosscheweg 36.

Te koop: een toom beste biggen. W. v. d. Linden, Kinderbosch 7.

Te koop: een z.g.a.n. winterjas, te bevragen Molenstaat 19

Te koop: Best Driftvarken. H. v. Schijndel, Maastrichtsestraat 33 B, Boxtel.

Te koop: zware N.L. biggen en z.g.a.n. paardehaam, grote maat. Adr. van Eindhoven, Boomstraat 14, Gemonde.

Net dagmeisje gevraagd. C. P. van Griensven, Rechterstraat 10, Boxtel.

B.z.a. nette werkster voor 2 à 3 dagen per week. Bevragen Molenstraat 19.
Net Meisje gevraagd, voor halve of hele dagen, als hulp in de huishouding. Brieven onder no. 22 Molenstraat 19.

Verloren, in Breukelen, Zondagmorgen, een dameshorloge. Tegen beloning terugbezorgen v. Salmstraat 54.

De kippen zijn stukken duurder. Dus als U de prijs wilt hebben, dan naar Koks, Molenstraat 37.

Gevonden: gouden ring bij H. v. Eijck-de Louw in de winkel. Terug te bekomen Kruisstraat 1.

---

**Alg. Vergadering van de R.K. Boerenbond op Woensdag 13 Dec. 's avonds 7 uur, bij H. VAN ROOIJ**

---

**Mevr. J. de Leeuw-van der Meulen**
ST. JOZEFSTRAAT 7
's-HERTOGENBOSCH
VRAAGT per 1 Januari of later een
**R. K. Huishoudster**
**Hulp aanwezig**

---

**Drukkerij TIELEN**
STATIONSTRAAT
Wij maken
*familiedrukwerk*
voor elke gelegenheid
*als* | *Geboorte, Communie, Verloving, Trouwen, Jubilea, Overlijden, enz.*
Uitgebreide sortering
in de nieuwste lettersoorten

---

**Denkt U aan**
**Visitekaarten**
voor 't naderende nieuwjaar

---

**H. v. Roosmalen**
VAN RANSTSTRAAT 14
Agent van
Dagblad Oost-Brabant
en St. Jansklokken
Beveelt zich aan voor huis-aan-huis bestellingen

---

**BEZOEKT de**
**Kanarie-tentoonstelling**
**Zaterdag 9 en Zondag 10 Dec.**
in Café H. van Rooij, Baroniestraat
Opening Zaterdagavond 8 uur

---

**OOM JAN,**
Ben je van planje benen te breken of een eind aan je leven te maken daarboven op het dak bij die schoorsteen??
EEN PAKJE
**ROETEX**
à 45 cent.
maakt in enkele minuten kachel, pijp en schoorsteen **brandschoon!**
Natuurlijk bij uw adres
**Drogisterij „De Molen"**
Rechterstr. 37, Tel. 361

---

**Gediplomeerd Costumière**
heeft nog enige dagen disponibel, zowel voor
**Nieuw als Verstelwerk.**
Ook aan huis te ontbieden
Adres bevragen Molenstraat 19

---

Als het gaat over Zaden of Bloemen
Steeds hoort ge dan v. Zogchel noemen

---

**Voor** **naar**
Tel. 527 **VOS** Stationstr. 44
Blanke geweekte stokvis f 0.65 per 500 gram
Prima zure Haring 7½ cent, enz. enz.

---

Voor de vele blijken van belangstelling bij de heropening van onze winkel betuigen wij U onze hartelijke dank.

W. H. v. d. WETERING
Stationstraat — Boxtel

---

Een goed en betrouwbaar adres voor
**Rijwielen en Onderdelen**
is en blijft
**P. v. HOUTUM**
**LENNISHEUVEL 22 BOXTEL**
Ruim gesorteerd in Rijwielen en Onderdelen, merken Phoenix, Wilhelmina, Panter, Simplex, Eland en Willem Tell.
Schaatsen en Philips-Huisverlichtings-Lampen

---

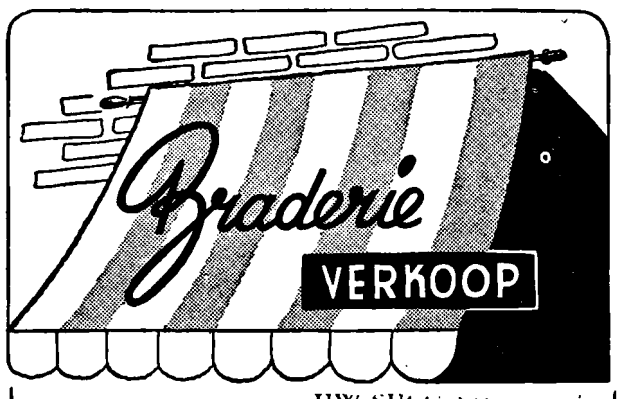


„UW SUCCESHOEKJE"

**VITRAGE geheel katoen**
90 cm breed
Ecru en wit. Per meter **1,10**

**JAPANMATJE**
Geheel cocos
35 × 65 cm per stuk **1,65**

**SHADOW CRETONNE**
120 cm breed
Wasecht Per meter **3,45**

*F. J. Witteveen*
BOXTEL

---

**IN 't ANKER**
**Volop Roomboter 75 ct 250 gr.**
**Gevitamineerde**
**hoogfijne Margarine 30 ct 250 gr.**
**Fijnste Vleeswaren en goedkoper**
**C. DE JONG-v. KEMPEN, v. Hornstr. 12**

---

**CORSETTEN NAAR MAAT**
Onze coupeuse is MAANDAG 11 DECEMBER van 9.30 – 12.00 uur aanwezig bij Firma J. P. v. d. Velden, Stationstraat 11, Boxtel, Tel. 420
Corset-Centrale P. Tilanus

---

**Kantoorboekhandel TIELEN**
STATIONSTRAAT - BOXTEL
Met 't oog op de naderende nieuwjaarstijd vestigen wij uw aandacht op onze ruime sortering:
Kantoor- en Winkelboeken
in alle mogelijke liniaturen en uitvoeringen,
Tabell. boeken, Losbl. boeken, alle soorten Kantooragenda's, Zakagenda's, Briefordners, opbergmappen, kaartsystemen, kalenders, etc.
★ U slaagt bij ons
★ met alles voor 't kantoor

---

**BRABANT's TONEEL**
BRENGT U OP
**ZONDAG 10 DECEMBER 1950**
's avonds om 7.30, in de zaal „ORION" te Lennisheuvel.
**MAANDAG 11 en DINSDAG 12 DEC.**
's avonds om 8 uur in de zaal van de NIEUWE BIOSCOOP achter Hotel Riche
**Het romantisch spel, in 3 bedrijven**
**REGINA's LIEFDE**
VAN JAC. BALLINGS
Regie: P. Prince Grime: Th. v. Lamoen, Vught
Entreeprijzen: In de zaal „Orion" f 1.- en f 0.75
In de „Nieuwe Bioscoop" f 1.50 en f 1.-
Plaatsbespr. in „Orion" na de Hoogmis tot 12.30 u. In de zaal van de „Nieuwe Bioscoop" Zondag 10 Dec. en de beide speeldagen van 12-1 uur à 10 ct.
Gratis rijwielstalling aan de zaal

---

**Wist U, dat wij ALLE HORLOGES die St. Nicolaas bij ons kocht**
**2 jaar verzekeren** } voor schade, verlies en tegen diefstal
POLIS BIJ ONZE ZAAK VERKRIJGBAAR
Voor al uw uurwerken
*Fa A. v. Vlerken, Boxtel*
*Juwelier - Horloger* *Kruisstraat 10*

---

**GEËTALEERD....**
IN ONZE MEUBEL-ETALAGES

| | |
|---|---|
| GOTHIEKE HUISKAMER | 795.- |
| GOTHIEKE SLAAPKAMER | 795.- |
| ENGELSE HUISKAMER | 795.- |
| ENGELSE SLAAPKAMER | 595.- |

*F. J. Witteveen*
BOXTEL

---

Rookt kwaliteit vol geur en smaak
en Koopt bij Bert van den Braak!
BARONIESTRAAT 73, Telefoon 450

---

**U loopt op rozen,**
na elke vakkundige voetbehandeling door
**Med. Ged. Voetverzorgster**
**Jo. v. Grinsven-v. Summeren**
**MARKT 15**
Tevens massage, steunzolen naar maat, elastieken kousen, etc. etc.
Ook aan huis te ontbieden

---

Accountantskantoor van
**H. CUPPEN**
Lid: Nederl. Genootschap v. Accountants
Lid: Bond van Belastingconsulenten
Den Bosch
Van Noremborghstraat 74, Tel. 8010
Boxtel
Prins Bernhardstraat 32, Tel. 512
BOEKHOUDINGEN en BELASTINGZAKEN

---

AH VOOR KWALITEIT
TWEEDAAGSE RECLAME
VRIJDAG EN ZATERDAG
AFGEHAALD UIT DE WINKEL
**ZUIVERE BIJENHONING**
Per pot van 95 voor . . **89 ct**
**A.H. MAIZENA**
200 gr. pak van 18 voor . . **16 ct**
**CERVELAAT WORST**
100 gram van 54 voor **49 ct**
**ALBERT HEIJN**
MAAKT U HET LEVEN
**GOEDKOPER!**

---

**CAPACITEIT EN PRESTATIE VIA ONS GEREEDSCHAP**
**W. H. v. d. WETERING - BOXTEL**

---

VAN 7 t.m. 23 DECEMBER a.s.
HOUDEN WIJ EEN GROTE
**japonnen-parade**
TEGEN
*speciale December prijzen*

★
Een enorme sortering bieden wij u in alle maten

DAMESJAPONNEN REEDS VANAF f 16.50
KINDERJAPONNEN REEDS VANAF f 9.25

Ook voor oudere Dames hebben wij een mooie uitgebreide sortering juist in 't betere genre.

**F. J. WITTEVEEN**
**AFD. DAMES- EN KINDERJAPONNEN**
RECHTERSTRAAT 18 - BOXTEL
Ziet onze speciale Japonnen-Parade étalage

7e JAARGANG No. 316

15 DECEMBER 1950

# Brabant's Centrum

Redactie en Administratie
MOLENSTRAAT 19
TELEF. 513 — GIRO 277703

VOORHEEN BOXTELSCHE COURANT

Advertentieprijs: 10 ct. p. kol. m.m.
Bij contract speciale tarieven.
Kleine advertentiën 6 ct. per woord.

KATHOLIEK WEEKBLAD VOOR BOXTEL EN OMGEVING

## Zelfstandigheid en Overheidsgezag

Onder de bezetting van ons land hebben wij een bestuur gekend, dat regeerde met ijzeren hand, volgens nationaalsocialistische opvatting. Deze levensbeschouwing bracht het hele leven onder het gezag van het staatsapparaat: dit gaat te ver; dit is een overdrijving van de sociale aard van de mens, zoals we de vorige week bespraken, en een ontkenning van ons recht op een persoonlijk, zelfstandig leven.
Ook na de oorlog, tot nu toe, ondervinden we een grote inmenging van het staatsgezag in ons burgerlijk en maatschappelijk leven. Ofschoon de noodtoestand dit rechtvaardigde en ofschoon deze gezagsuitoefening enigszins is verminderd door afschaffing van vele distributie- en prijsregelingen en nog meer zal verminderen o.a. door de ophanden zijnde wijziging van het fiscale noodrecht, toch vragen velen zich af, of de Staat nog niet een veel te grote macht uitoefent over het maatschappelijk leven, en ons niet te weinig vrijheid overlaat.
We zullen op die vraag geen rechtstreeks antwoord geven omdat het een groot onderzoek zou eisen of de noodtoestand van ons volk reeds zo ver is afgenomen, dat op verschillende punten meer vrijheid mogelijk zou zijn zonder het algemeen belang te schaden.
We zullen wel nagaan, welke beginselen we uit onze katholieke overtuiging, welke op de natuur van mensen en dingen steunt, kunnen afleiden, omtrent de juiste verhouding van het gezag tot de maatschappij, de menselijke samenleving.
Uit voorgaande beschouwingen is ons al gebleken — zie ons blad van 24 November en 1 December — dat voor een juiste verhouding twee uitersten dienen vermeden te worden: er mag geen volkomen scheiding zijn van Staat en Gemeenschap, anders ontaardt de samenleving in een ongeremde strijd tussen enkelingen, groepen en klassen zoals in de liberale tijd; ook mogen Staat en Gemeenschap niet geheel samenvallen, want dit zou het verlies betekenen van alle vrijheid en zelfstandigheid.
Maar, waar ligt nu het juiste midden tussen: geen totale scheiding en geen totale eenheid?
We kunnen daaromtrent alleen de grote beginselen afleiden, en dan komen we terug op de eerste grondslag van alle menselijke levensvormen, die dienen uit te gaan van de persoonlijke verhouding van de mens tot God, welke verhouding vóór alles opeist dat de vrijheid en zelfstandigheid van de mens verzekerd is. De waarde van de individuele mens, de afzonderlijke mens dus, welke waarde vóór alles gaat, wijst ons het eerste beginsel aan: het beginsel van autonomie voor de enkeling, voor alle groepen van mensen, van de gezinnen, de verenigingen en alle andere belangengroepen zoals de vakgroepen en standsgroepen.
Autonomie wil zeggen: zelfstandigheid en zelfbestuur. De menselijke persoonlijkheid is van zulk een waarde dat de mens recht heeft op een vrije inrichting van zijn leven, zoals hij dat zelf wenst, en voorzover dit niet in botsing komt met de rechten van anderen. Ook alle groepen of verenigingen, die de vrije mensen vrij aangaan om een gemeenschappelijk doel te bereiken of gemeenschappelijke belangen te behartigen, zoals 't gezin, 'n vereniging, 'n vakgroep, enz., al die groepen hebben recht op een vrije organisatie, vrije regeling van alles wat op eigen terrein ligt, weer met de toevoeging: voor zover zij niet in botsing komen met de rechten van anderen.
Dit beginsel van autonomie is het o.a. dat ten grondslag ligt aan de P.B.O., de Publiekrechtelijke Bedrijfsorganisatie.
Hierin wil men alle bedrijfsgroepen, de hele bedrijfsgemeenschap, haar zelfstandigheid teruggeven en vastleggen in een eigen vrije organisatie, met volledige bevoegdheid over alle sociale en economische belangen die binnen deze groep bestaan.
Het spreekt vanzelf dat wij alleen met dit beginsel van autonomie geen goede samenleving kunnen bereiken, want de verschillende personen en groepen vinden niet vanzelf de juiste verhouding tot elkaar en heel licht kunnen er botsingen ontstaan tussen de rechten van de een en de ander.
Dit eist een gezag dat een algemene orde kan instellen, waarin dat gezag alles zo goed mogelijk regelt volgens rechtvaardigheid en billijkheid.
Dit is het beginsel van ordening en interventie, d.w.z. dat de overheid de macht heeft: in de samenleving alles te ordenen wat ordening nodig heeft in het belang van het geheel of van de groepen en personen apart; en bovendien de macht om te interveniëren: tussen beide te komen, waar de goede orde verstoord wordt.

Deze macht oefent de Staat uit door haar grondwet en alle andere wetten die ons maatschappelijk leven regelen en ieders rechten en plichten t.o.v. de hele gemeenschap of t.o.v. elkaar, omschrijven, vastleggen, en op straf verplichten, om zo de rechten van allen te beschermen en de goede orde te bewaren.
Toch behoeft dit recht van de Overheid tot ordening en interventie nog een aanvulling, 'n beginsel n.l. dat aangeeft, hoever dit recht van ordenen en tussen beide komen gaat. Dit is het beginsel van subsidiariteit, d.w.z. het beginsel van de „aanvullende" macht, zoals een „subsidie" een aanvulling is.
Dit beginsel eist, dat de overheid bij de uitoefening van haar gezag, slechts aanvullend optreedt, n.l. het lagere gezag, 't gezag van de personen en groepen, alleen maar aanvult waar dit nodig is; zoals in kwesties van algemeen belang waarover het groepsgezag geen macht kan hebben, daar dit alleen gezag heeft binnen de eigen groep.
Evenzo mag de overheid volgens dit beginsel alleen tussenbeide komen op het terrein van die groepen zelf, wanneer dit nodig is, b.v. in algemeen belang of omdat het groepsgezag zijn taak niet naar behoren vervult.
Het subsidiariteitsbeginsel eist dus dat een hoger gezag niet ingrijpt waar een lager gezag volstaat.
De drie genoemde beginselen van autonomie, ordening en interventie, en subsidiariteit, zijn aldus samen te vatten: ieder persoon, ieder gezin, iedere vereniging of groep komt vrijheid en zelfstandigheid toe. Het Staatsgezag heeft het recht de samenleving te ordenen en tussen beide te komen, maar alleen als dit nodig is omdat een lager gezag ontoereikend is of fouten maakt.
Hiermede is de juiste gezagsorde in grote lijn aangegeven, steunend op onze christelijke levensbeschouwing.
Om nu deze beginselen ook juist toe te passen in de opbouw en het bestuur der maatschappij: dat is nu de kunst van regeren volgens rechtvaardigheid en naastenliefde. T.

## Verslag Gemeenteraadsvergadering van 8 December 1950

Het was een eenvoudige tussenvergadering van Boxtels Gemeenteraad om de a.s. vergadering van 28 December, waarop de begroting wordt behandeld, te ontlasten.
De notulen werden na 'n aanmerking van de heer van Nistelrooy, omtrent de samenstelling van de raadscommissie met tussenvoeging van het woord „commissoriaal" goedgekeurd.
Naar aanleiding van de ingekomen stukken stelde het lid G. v. d. Meijden enkele vragen betreffende een brief van Gedeputeerde Staten over het zwemmen. Allereerst zou deze graag een afstand vermeld willen zien in het stuk. Volgens de voorzitter zal de rechter dit uit moeten maken. In het schrijven was sprake van een „gesloten badpak". Dit is volgens het lid G. van der Meijden niet meer de gewoonte. Hij zou dit graag veranderd zien in „gebruikelijke zwemkleding". De voorzitter wijst er op dat de tekst van dit voorschrift door de deskundige samenstellers goed uitgebalanceerd is en het juridisch onmogelijk is hier verandering in aan te brengen. Tot slot was het lid v. d. Meijden het niet eens met het verbod familiezwemmen, wat uiteindelijk neerkwam op gemengd zwemmen. Hij vond het stilletjes tijd worden hier overheen te stappen, waarop de voorzitter hem rustig antwoordde dat dit voorlopig nog niet kan en dit misschien in de toekomst nog wel eens voorgesteld kan worden.
Verder was er nog een verzoek binnengekomen om de Leenhoflaan te asfalteren. Dit is echter nog te duur, maar men zal trachten binnen het gestelde crediet een behoorlijke oplossing te vinden.
De overige stukken werden voor kennisgeving aangenomen.
Op het voorstel tot wijziging der Rekening-Courant-overeenkomst met de Rotterdamse Bank N.V., gaf het lid van de Wijst in overweging of het niet beter was nu aan te sluiten bij de Bank van Nederlandse Gemeenten, daar de rentepercentage-wijziging een aanmerkelijk bedrag zou uitmaken, waardoor de voordelen van de Rotterdamse Bank wel eens konden komen te vervallen. Hierop moet volgens de voorzitter zeker gelet worden, het zal echter niet gemakkelijk zijn eventueel over te schakelen.
Het voorstel tot verkoop van het pand Rechterstraat 80 aan de Provinciale Gezondheidsdienst voor dieren, werd door de voorzitter met enkele woorden ingeleid. Het is voor Boxtel van groot belang om de gevestigde dienst mogelijkheid te geven verder uit te bouwen. Naar aanleiding van de vraag door de heer de Visser, antwoordde de voorzitter, dat het hier betreft het pand van der Eerde met de vrijliggende terreinen. Ook het kantoor en magazijn zijn hierbij inbegrepen.
De vragen van de leden van de Krabbe, van Nistelrooy en de Laat werden in een geheime zitting behandeld.
Bij de heropening van de openbare vergadering deelde de voorzitter nog mee dat het voorstel enigszins gewijzigd was door de toevoeging dat de kosten der transactie komen ten laste van de koper. Aldus werd het voorstel aangenomen.
De voorstellen tot verkoop van een strookje grond aan B. van Stekelenburg en het verhuren van een perceeltje grond aan de heer A. Bekkers, werden zonder discussie aangenomen.
In verband met prijsbeheersingsmaatregelen moest het voorstel tot uitgifte in erfpacht van het perceel tussen de Nijverheidsschool en de woning van v. d. Staak in de Prins Bernardstraat aldus worden gedaan. Met de opmerking dat het te bouwen pand moet voldoen aan de bijzondere eisen van welstand, werd ook tot aanneming van dit voorstel besloten.
Het voorstel betreffende wijziging van de Gemeentebegroting voor het dienstjaar 1950 werd na enige discussie, over een te bouwen brandweerkazerne met 2 woningen aangenomen en B. en W. werd gemachtigd door de de raad om direct tot bouwen over te gaan a's daarvoor de geschikte tijd is aangebroken. Volgens de voorzitter zal deze brandweerkazerne ook een hulpsteunpunt zijn voor de regionale brandweer.
Bij de behandeling van de mededelingen werden nog enkele informatieve vragen gesteld. De voorzitter voegde aan de mededelingen nog toe, dat de officiële erkenning van de Hoger Burgerschool te Boxtel een feit is geworden en deze dus voor subsidie en andere aanspraken in aanmerking komt, alsmede dat een circulaire gezonden zal worden aan de bewoners van de nieuwe wijken om de plantsoenen te ontzien.
Bij de rondvraag bleken verschillende wegen en fietspaden in Boxtel hoognodig gerepareerd te moeten worden. Het lid de Vissér vroeg verbetering van de weg naar Hult, want met de fiets was er zelfs nog niet door te komen. De voorzitter wees er op dat er moeilijk aan materiaal (sintels) is te komen en hield zich voor eventuele tips graag aanbevolen.
Het lid Baaijens vond het tijd de weg Hult—St. Michiels-Gestel dan tegelijkertijd maar eens onder handen te nemen. Dit schijnt echter, aldus de voorzitter, moeiliikheden op te leveren van eigendom. Dit is n.l. een openbare weg maar niet eigendom van de Gemeente en ook het onderhoud is niet voor de Gemeente. Het lid Baaijens zag ook graag verbetering in de weg naar het Oschbroek. De bewoners hebben reeds lange tijd voor gruis gezorgd en de verbetering wordt telkens uitgesteld. De voorzitter zal een en ander doorgeven aan de betrokken instantie.
Het lid van Nistelrooy breekt een lans voor het fietspad in de Heistraat, waarop de voorzitter hem mededeelt dat reparatie van de weg en het fietspad is opgenomen in de begroting van 1951.
De heer Oliemeulen wijst op de Nieuwstraat en de Schijndelse dijk, waar, door uitstekende stukken, vorige week nog een ongelukje is gebeurd. De voorzitter is hiervan op de hoogte en in afwachting van de algehele verbetering is door de Provinciale Waterstaat toegezegd dat de fietspad in elk geval nu reeds tot Schijndel in orde zal worden gemaakt. Door dezelfde wordt gevraagd wie vaststelt dat gemotoriseerde fietsen van de fietspaden moeten blijven en zware motorvoertuigen er rustig overheen rijden, waarop de voorzitter antwoordt dat dit een algemeen verbod is waarvoor tot op heden nog geen ontheffing is aangevraagd. Sommige diensten en personen moeten soms (tijdelijk) ontheffing verkrijgen.
De rooilijn-kwestie voor de hoek Rozemarijnstraat—Rechterstraat is geen punt voor de rondvraag maar kan t.z.t. tot een agendapunt worden gemaakt.
Het lid de Laat pleit voor volledige aansluiting op de riolering van alle huiseigenaren. De Voorzitter antwoordt hierop, dat dit reeds verplicht is en de gemeente erg soepel is in de kosten als dit wordt aangevraagd. Verder is volgens de heer de Laat in de brug in Onrooy een gat gespoeld wat gevaarlijk kan zijn. Het onderhoud van deze brug is inmiddels overgenomen door het Waterschap, die voor spoedig herstel en verder onderhoud zal zorgdragen.
Het lid P. van der Meijden vraagt of het met de grond van van Weert reeds in orde is, wat nog niet het geval blijkt te zijn. Dezelfde heeft vernomen, dat een Eindhovense firma de Schijndelseweg op de Langenberg vernielt door de door haar aangekochte bomen zonder meer weg te slepen. De voorzitter zal een onderzoek laten instellen en zo nodig tot het nemen van maatregelen overgaan.
Het lid G. van der Meijden vraagt allereerst of het niet mogelijk is de grond tussen de Ten Brinkstraat en Parallelweg-Zuid te verhuren als speeltuin. De voorzitter zal in de geheime zitting deze vraag beantwoorden. Hetzelfde lid brengt nog in het midden of de bomen beter gesnoeid worden, door de vergoeding misschien iets te verhogen. Dit zal als een nuttige wenk aan de plantmeester worden doorgegeven.
De heer van de Krabbe vroeg de aandacht voor de weg naar het kerkdorp Lennisheuvel, welks bermen ernstig geschaad worden door het uitdiepen der sloten waardoor de afvoer van regenwater gehinderd wordt, tevens wijst deze nog op de vuilnisbelt, die schijnt te ontstaan voor de kromming van de weg naar de Export Centrale. De voorzitter acht het nodig deze weg grondiger te herstellen daar deze ook jarenlang erg verwaarloosd is. In de begroting voor 1951 is het herstel opgenomen. Verder vraagt hetzelfde lid algehele aansluiting op de riolering van de aan de Parallelweg-Zuid staande gemeentewoningen, waarvan een gedeelte nog niet is aangesloten. 'n Onderzoek zal worden ingesteld. De zwembad-kwestie is nog steeds hangende in Den Bosch, aldus de voorzitter op een vraag van de heer van de Krabbe. Het uit te brengen advies is er nog steeds niet. Verdere plannen zullen in de geheime zitting worden medegedeeld. Het aanschaffen van een wals voor de reparatie van het Boxtels wegennet is onverantwoord, daar men voor *f* 5,— per uur een wals kan huren, waarvoor inmiddels reeds maatregelen genomen zijn.
Het lid van de Wijst vraagt om verwijdering van de straatlantaarn voor zijn huis, daar deze nooit brandt en de onkosten toch moeten worden betaald. De voorzitter acht het beter de lantaarn te laten staan en voor lichtgeving in te schakelen.
Hierna sluit de voorzitter de Raadsvergadering op de gebruikelijke wijze.

## Plaatselijk Nieuws

### AFSCHEID VAN DE Z. E. HEER MANDERS.

Op Vrijdag zullen de leerlingen van de St. Theresiaschool afscheid nemen van hun pastoor. De leerlingen der hoogste klassen brengen het toneelspel in drie bedrijven „De Indianenclub", terwijl verder verschillende declamaties en rijdansen zijn ingestudeerd.
Op Zondag a.s. om vijf uur krijgen alle parochianen gelegenheid hun vertrekkende herder een welverdiende rust toe te wensen.
Daarvoor zal in de „Orion" een bijeenkomst zijn, waaraan de Fanfare en het gemengd koortje hun medewerking verlenen.

### INSTALLATIE VAN DE Z. E. HEER TILMAN.

Naar men ons mededeelde zal de Zeereerw. Heer Tilman Vrijdag 22 December plechtig als pastoor der St. Theresiaparochie worden geïnstalleerd des middags om 4 uur in de kerk. 't Is de wens van de nieuwe herder, dat de verdere festiviteiten zullen plaats hebben op Tweede Kerstdag om vijf uur in Orion.

### HET IS WEER ZO VER !

Volgende week alweer Kerstmis!
Maar voor het zo ver is, zal weer menig huisgezin verblijd zijn geworden met de goede gaven van de Kerstactie van de Sint-Petrusparochie.
Is deze actie geslaagd?
Dat zult U zelf het best kunnen beoordelen als U a.s. Zondag 17 Dec. een kijkje komt nemen in de lokalen van de Huishoudschool op Duinendaal. (Dus NIET in het K.J.V.-huis zoals andere jaren).

### Abonnementsprijs-verhoging

De uitgevers van couranten kunnen niet langer de lage abonnementsprijzen handhaven.
Alles is in de laatste jaren, drie, vier, en veel artikelen zijn zelfs vijfmaal duurder geworden.
Tot deze laatste behoort ook papier, en in verband met de grondstoffenpositie is reeds een verdere verhoging in uitzicht gesteld, zodat het papier binnen enige maanden waarschijnlijk wel zesmaal duurder zal zijn in vergelijking met de vooroorlogse prijzen.
Brabants Centrum, dat tot-nu-toe de abonnementsprijs van 1944 kon handhaven wegens toeneming van de advertenties, is door de laatste verhoging van drukkosten, waartoe de papierprijsverhogingen en de twee laatste loonsverhogingen aanleiding gaven, genoodzaakt de abonnementsprijs te verhogen.
Deze verhoging is evenwel slechts gering, n.l. 2 cent per week.
De abonnementsprijs wordt met ingang van 1 Januari 12 cent per week, *f* 1,55 per kwartaal, per post exclusief incassokosten *f* 1,65.
Wij vertrouwen dat deze geringe verhoging ons abonnementental niet al te nadelig zal beïnvloeden en de uitgave van een weekblad voor Boxtel en omgeving mogelijk zal blijven.

Daar is n.l. een compleet kledingmagazijn ingericht van alle verzamelde kledingstukken.
Op vertoon van een dubbeltje gaan de deuren wagenwijd voor U open, en het zal er zo gezellig zijn, dat U haast niet meer weg kunt komen! Een heerlijk kopje koffie staat U al te wachten en U hebt bovendien nog kans om op een aangename manier diverse prijzen in de wacht te slepen!!
Gaat U Zondag toch naar de kerk? U bent dan meteen in de buurt; en al kon U misschien door omstandigheden zelf niet bijdragen, Uw belangstelling wordt toch op prijs gesteld! U warmt meteen U zelf even en U helpt tegelijk weer Uw hulpbehoevende medemensen — en die zijn er misschien meer, dan waar U zo erg in zou hebben.
De tentoonstelling is geopend van na de Hoogmis tot 1 uur en van half 3 tot 9 uur.
Dus Zondag gaan we allemaal
naar de tentoonstelling op Duinendaal!!

## Meisje, lees dit even!

Vorige week stelden we onze oudere meisjes een belangrijke vraag: Wat doe je om de taak van opvoedster in 't gezin goed te vervullen?

### MEISJE, HIER IS HET ANTWOORD.

October 1940 was een belangrijke datum voor onze oudere meisjes.
Een onderwijzeres, vol idealen en bezield met liefde voor de vrouwelijke jeugd, begon te Kontich bij Antwerpen een „Opleiding tot de huishouding en het Moederschap". Zij was getroffen door het feit dat velen uit elke rang en stand hun levenstaak van vrouw en moeder beginnen zonder daarvoor onderlegd te zijn.
Het werd een school voor meisjes, die zeventien jaar en ouder waren. Immers juist in die leeftijd keert bij het meisje de innerlijke rust terug en krijgt zij weer belangstelling om nieuwe dingen in zich op te nemen.
Het programma sloeg een hele nieuwe weg in. Het moderne meisje zit boordevol problemen, die om een oplossing roepen, juist in verband met haar taak als vrouw en moeder. Het doel der school was dan ook haar een antwoord te geven op de vele vragen, die zij bewust of onbewust in zich draagt. En bij de verwerkelijking daarvan gebruikte men de nieuwste methoden, die de wetenschap had uitgezocht als gunstig voor het onderricht.
De school ging rustig haar gang. Na één jaar kwam er officiële subsidie en jaar in jaar uit werden de klassen gevuld met meisjes, die, alvorens hun levenstaak te beginnen, eerst weer eens wilden leren welke de betekenis van het leven is en hoe zij daar iets moois van konden maken.
Wat heel bescheiden begonnen was en heel bescheiden ook werd voortgezet, zou na de oorlog plotseling een grote bloei krijgen. Niet in België, maar in Nederland.
Het was in Maastricht, waar in de bedrijven veel meisjes elke dag hun bezigheid vinden, dat men van deze school te Kontich hoorde, en met de instemming van de Bisschop ging men er heen om na te gaan of er een mogelijkheid zou bestaan een soortgelijke stichting ook daar te beginnen. Het was een hele durf om daar in zulk een industrie-centrum te beginnen met iets nieuws, een school voor meisjes, die al jaren niet meer op de banken hadden gezeten en die met hard werken hun brood moesten verdienen.
Alvorens daarom te beginnen werd O.L. Vrouw met aandrang gesmeekt het werk onder haar bescherming te nemen. Zij is de ideale Vrouw, naar welk voorbeeld elk meisje zich moet vormen. En om dat duidelijk uit te drukken gaf men de school de naam „Mater Amabilis-school" dat wil zeggen „school van de Beminnelijke Moeder".
En Maria nam de nieuwe vorm van onderwijs onder haar bescherming. De meisjes, die de klassen volgden, voelden hoe hun hier geboden werd, datgene waar zij onbewust naar hunkerden. En zelf werden zij de grote propagandisten. De school bleek in een werkelijke behoefte te voorzien.
Het is dan niet te verwonderen dat het aantal leerlingen steeds groter werd. Ook elders begon men met een zelfde succes. En nog dagelijks groeit hun aantal. Op het ogenblik bezit Nederland 80 Mater-Amabilisscholen met meer dan 10.000 leerlingen in totaal.
Deze school in België begonnen en in Nederland verder uitgebreid, is haar tocht over de wereld reeds begonnen. Wenen en Parijs zullen weldra ook hun Mater Amabilis-school hebben, en ook voor Rome zijn er plannen.
In officiële kringen werd zij begroet als DE school voor onze tijd en ook de Kerkelijke instanties hebben van hun goedkeuring blijk gegeven.
Meisje, dat je afvraagt hoe gij je klaar kunt maken voor je grote taak van vrouw en moeder, dáár ligt het antwoord op je vraag.

## Zondagsdienst der Artsen

uitsluitend voor spoedgevallen.

**Zondag 17 December**

**Dokter Margry**

Clarissenstraat 20 Telefoon 212


MARIA-AVOND
H. FAMILIE MEISJES.

Vrijdagavond kwamen de meisjes van de H. Familie bijeen in de kapel der Zusters Ursulinen ter viering van de feestdag van Maria Onbevl. Ontvangen. Het was hetzelfde moment, waarop de Paus op zo innige manier het Rozenhoedje voorbad voor de radio er zoveel millioenen mensen met Hem samen baden voor het behoud van de vrede. Het Lof werd gezongen door het Congregatiekoor. De Directeur lichtte in een korte toespraak de betekenis van dit Mariafeest toe. De zonde is als een storm over de wereld gekomen. Maria is de grote Zonnebloem, die in deze storm recht bleef staan. Zo moeten wij Congreganisten ook rechtstaan voor Gods oog in de branding van deze tijd.
Daarna gingen we naar de mooie aula der zusters, ons gastvrij ter beschikking gesteld. Het Congregatiekoor verraste ons met een keur van liederen, keurig ingestudeerd en geleid door Mère Josepha. Declamaties door Anny Kennis en Jo Sep kregen een warm applaus. Het duo Verhagen bracht wat meer beweging in de zaal door het „Rooise Volkslied". Geheel in de sfeer van deze avond liet een (muzikale) kapelaan ons de klokken van de St. Pieter horen.
Na de pauze kwam onze jonge toneelgroep, pas uit de grondverf, op de planken. Zij voerden de „Kantwerkster van O. L. Vrouw" van H. Divendaal ten tonele. Een zeer komisch intermezzo buiten beschouwing gelaten, werd dit stuk door hen goed gespeeld. Ongewild was Mevr. Gremonpré toch het succes van de avond.
Wij willen ze allen graag nog eens op het toneel terugzien. Dank aan allen, die bereidwillig meewerkten aan het welslagen van deze avond. A. V.

BENOEMING.

Met ingang van 1 December 1950 is de heer Jos. van den Braak benoemd tot Directeur van de Harmonie „St. Michaël" te St. Michiels-Gestel.

ADAM IN BALLINGSCHAP.

De mogelijkheid bestaat dat op Tweede Kerstdag, in een middag- en een avondvoorstelling, Vondels toneelstuk „Adam in Ballingschap" te Boxtel zal worden opgevoerd in de Ark. De opvoering zou plaats hebben door het Jonge Beroepstoneel „De Gong" uit Den Haag; zij zou staan onder auspiciën van Herlevend Boxtel.
Volgende week volgen definitieve mededelingen.

„DE VREEMDE BEZOEKER".

De „dood" kreeg het in zijn knekelig brein om drie dagen vacantie te nemen. Hij diende zich daartoe aan op het kasteel van een hertog in Italië en vertoefde daar als gast. Deze „vreemde bezoeker" wilde weten, waarom de mensen hem zozeer vrezen en waarom zij zo hechten aan het sterfelijke leven. Hij ontdekte daarbij de schoonheid van dit leven, maar óók, dat er een liefde bestond, die groter en machtiger was dan „de dood".
Dit gegeven heeft Alberto Casella verwerkt in een aangrijpend, groots spel, dat Boxtels Toneel op Zondag en Maandag a.s. in De Ark ten tonele wil brengen.
De baten van de uitvoeringen zullen worden afgestaan voor het gouden feest van de H. Hartparochie.
Voor verdere bijzonderheden zie men de advententie in dit blad.

GESLAAGD.

Bij het afgenomen examen te 's Hertogenbosch slaagde als typiste onze dorpsgenote Anny v. Eijndhoven.

KANARIE-ZANGWEDSTRIJD
EN TENTOONSTELLING.

Zaterdag en Zondag 9 en 10 Dec. organiseerde de Kanarie-fokvereniging „Het Zuiden" te Boxtel haar jaarlijkse onderlinge wedstrijd met tentoonstelling.
De uitslag is als volgt:
Klasse I: 4 vogels: 1e prijs G. de Jong 340 p.; 2e pr. G. de Jong 277 p; 3e pr. M. v. Griensven 277 p.
Klasse II: 2 vogels: 1e pr. G. de Jong 147 p.; 2e pr. G. de Jong 144 p.; 3e pr. M. v. Griensven 137 p.
Klasse III:: 1 vogel: 1e pr. G. de Jong 72 p.; 2e pr. C. de Jong 62 p.; 3e pr. bij loting M. Boer 66 p.
Klasse V: 2 vogels: 1e pr. M. v. Griensven 146 p.; 2e pr. B. v. d. Brand 123 p.
Klasse VI: 1 vogel: 1e pr. B. de Boer 81 p.; 2e pr. C. v. d. Velden 77 p.; 3e pr. B. v. d. Brand 74 p.
Eerste Meesterzanger: Gesloten klasse: 96 punten, eigenaar G. de Jong.
Tweede Meesterzanger: Gesloten klasse 93 punten, eigenaar G. de Jong.
Eerste Meesterzanger: Open klasse: 92 p., eigenaar M. v. Griensven.
Tweede Meesterzanger: Open klasse: 81 p., eigenaar B. de Boer.
De nummers 94, 316, 305, 307, 273 van de loterij kunnen prijzen afhalen.
Adres: M. v. Griensven, Julianastraat 8.

BURGERLIJKE STAND
DER GEMEENTE BOXTEL.

GEBOREN: Walterus M. zoon van W. P. A. van Lier en M. A. Dolphin, J. v. Brabantstraat 12 — Adrianus H. M. zoon van J. C. Renders en H. A. Vogels, Kinderbos 5 — Johannes C. J. zoon van F. C. V. Baeten en M. J. A. v. d. Meerendonk, Pr. Hendrikstraat 2 — Franciscus A. zoon van J. H. Bekers en L. M. v. Geffen, Ten Brinkstraat 10.
ONDERTROUWD: Joost W. Striegel en Wilhelmina van Kessel — Wilhelmus Th. Leenders en Wilhelmina C. Goverde — Henricus M. Voermans en Theodora C. van Diessen.

RETRAITE JONGE BOEREN.

De leerlingen van de Landbouw-Winterschool gaan ook dit jaar op retraite. Zoals gebruikelijk kunnen ook jongens van de Jonge Boerenstand uit Boxtel zich hierbij aansluiten.
De Retraite vangt aan Vrijdag 5 Jan. des avonds om 7 uur en eindigt Maandag 8 Jan. In de onkosten wordt gedeeltelijk voorzien door de Retraitepenning. Meldt U ten spoedigste aan bij Kapelaan A. Verbruggen, Pastorie H. Hart.

KERSTAVONDEN

**Toneelgroep Leeringhe ende Vermaeck te Boxtel.**

Traditie getrouw zal toneelgroep „Leeringhe ende Vermaeck" ook dit jaar weer een 3-tal kerstavonden verzorgen. Deze kerstavonden beloven iets heel bijzonders te worden, want hiervoor is het wondermooie Kerstspel „En de dagen ve liepen" van Jerôme Noël in studie genomen.
Het vorige jaar ging de première van dit Kerstspel in Nederland, terwijl Leeringhe ende Vermaeck voor dit jaar de alleenvertoningsrechten voor het Zuiden van de schrijver verkregen heeft. Eerst het volgende jaar zal het stuk voor algemene opvoering worden vrij gegeven.
De regie berust in handen van de heer Jo van Erp, terwijl Pater Marius de décors voor zijn rekening genomen heeft.

P.T.T.-DIENST GEDURENDE
DE KOMENDE FEESTDAGEN.

Het kantoor is voor de postdienst gesloten op de beide Kerstdagen en Nieuwjaarsdag.
Voor telegraaf en telefoon geopend op beide Kerstdagen van 8—9 uur; en op Nieuwjaarsdag van 8—9 en van 1—2 uur.
Op Nieuwjaarsdag wordt één bestelling uitgevoerd (geen nieuwjaarswensen en naamkaartjes).

LIEMPDE.

VERGADERING K.A.B.

Op Zaterdag 16 December a.s. zal des avonds om 8 uur in het parochiehuis (kleine zaal) een algemene ledenvergadering worden gehouden van de K.A.B.-afdeling Liempde. Als voornaamste punt staat op de agende: de benoeming van een nieuwe bode. Candidaten hiervoor kunnen tot 1 uur voor de vergadering worden opgegeven bij het bestuur.
Trouwe opkomst wordt dringend verzocht.

GESLAAGD.

Op het dezer dagen afgenomen examen door de Rijkslandbouwconsulent, Ir. de Greijs uit Eindhoven, voor het diploma landbouwboekhouding en bedrijfsleer, slaagden onze dorpsgenoten: J. v. Aarle, P. v. Aarle, M. Bakx Jr., J. v. Giersbergen; A. v. Mensvoort; A. v. Rijzewijk, M. Welvaarts, J. v. Zeeland.
Zij genoten hun opleiding bij de heer Stadhouders uit Gemonde.
De geslaagden proficiat!

## Toets der Critiek

ADAM IN BALLINGSCHAP.

De Stichting Onderwijs Toneel „De Gong" bracht Donderdagmiddag om 3 en 5.30 uur een enigszins verkorte weergave van Vondel's treurspel „Adam in Ballingschap" voor het voetlicht in de Ark voor leerlingen en studenten van het Middelbaar Onderwijs, H.B.S., R.K. Schildersschool, priesterstudenten der hogere klassen van de beide Missiehuizen St. Charles en St. Theresia, en ook nog jongens en meisjes van de hogere klassen der lagere school.
Het doel van deze Stichting is de studerende jeugd kennis te laten maken met de werken van Nederland's dichters en schrijvers. Dit zal de studenten beter doen begrijpen wat voor een betekenis deze „grote meesters" voor een land en een volk hebben.
„Adam in Ballingschap" onder regie van Caro van Eyck, werd zeer goed voorgedragen, echter de lichteffecten bereikten soms niet datgene wat verwacht werd. De reactie van het jonge publiek was moeilijk te beoordelen, daar enkelingen die het stuk niet goed volgden, ook anderen afleidden. Dit was erg jammer vooral op momenten dat men geen enkele storing kon dulden. Het is te overwegen dat men bij een volgende gelegenheid de leeftijdsgrens verhoogt en de bezoekers vooraf goed op het volgen van zo'n cultuur-hoogstaand werk voorbereid.
Het mag niet voorkomen dat gedurende die prachtige scènes dat Adam en Eva God's straf vernemen, ofwel als Lucifer en zijn handlangers triomferen over het slagen van hun listig plan, men in 'n onrustige zaalsfeer van gefluister en voetengeschuifel zit.
Natuurlijk zijn voor deze storingen redenen aan te geven, echter dit schaadt een aanmerkelijk deel van het na te streven doel.
„Adam in Ballingschap" door „De Gong" voor de in Boxtel studerende jeugd voorgedragen, moge voor het jeugdige publiek een bijdrage zijn in hun culturele vorming op christelijke grondslag; een innerlijke verrijking waarvan zij straks in het maatschappelijke leven ook hun omgeving kunnen laten genieten en doordringen.

REGINA'S LIEFDE.

Een eenvoudig en door het publiek gemakkelijk te volgen stuk met goede strekking van Jac. Ballings werd in de afgelopen week door Brabants Toneel onder regie van de heer P. Prince voor het voetlicht gebracht.
Het spel was over 't algemeen keurig te noemen. Natuurlijk waren er spelmomenten waar men iets meer had verwacht. In het eerste bedrijf was de grime iets overdreven vooral bij Regina en Nonkel Hugo.
Het verschil tussen het „ouderwetse en het meer modieuse" in uiterlijk en kleding van de twee tantes was wel wat al te contrastrijk. Ook het verschil in leeftijd van 20 jaren van beiden met Regina was toen nauwelijks meer waar te nemen.
Het spel van Regina was in het eerste bedrijf iets zwakker dan in de twee andere bedrijven, waarin zij haar rol spontaan vertolkte. Tante Victorine en Ida, de gezusters Sol, beiden van de oude stempel, speelden goed maar haar stemmen mochten gerust iets luider geweest zijn. Tante Victorine, de meest „kwaadaardige", van de familie, sprak soms tè vlug waardoor voor het publiek een en ander onverstaanbaar was. Echter beide beginnelingen nog op toneelgebied beloven iets te worden voor Brabants Toneel.
Nonkel Hugo, de man die alle huiselijke twistjes en moeilijkheden te verwerken krijgt, werd vertolkt door iemand die reeds meer op de planken verscheen. Dit was dan ook duidelijk merkbaar.
Ook de vertolker van de baron Servaas van Grevenbricht tot Zevensticht gaf het type weer van een echte landjonker die meent met geld en titels alles te verkrijgen. Zijn houding en gebaren had hij goed onder contrôle, zijn stem sloeg nu en dan wel eens over; een echte baron zal dit ook wel eens overkomen.
Michaël de kunstschilder maakte voor de eerste keer als hij op komt, een twijfelachtige indruk, dit herstelt hij echter later zeer goed.
De bijrollen van de huisknecht en vooral de bedelaar maakten het stuk tot een schoon geheel.

## Verenigings-Agenda

Aanstaande Zondag om half 2 repetitie voor de Reidansclub, ter voorbereiding van de Bonte Avond. De leden gelieven precies op tijd aanwezig te zijn.

Dinsdag 19 December houdt de Sectie Zuivel van de R.K. Boerenbond een Vergadering 's avonds om 7 uur in de zaal van Café H. v. Rooy.

## *Missie Thuisfront*

Bij de thuiskomst van Bertus v. Hal werd door Joke v. Hal *f* 13,44 opgehaald voor de Missieweeshuizen der Ursulinen op Java. Aan allen, die bijgedragen hebben tot dit mooie doel, onze hartelijke dank.

## Sportieve winst op het grastapijt.

Sportverslagen lezen is niet zelden zelfs voor niet-supporters een prettige bezigheid.
De terminologie in verslagen is zo mogelijk nog krachtiger dan het meest „onhoudbare schot". Men ziet als het ware hoe „onder hoogspanning gewerkt wordt" en hoe „de ploegen zich tot het uiterste geven" terwijl „gevaren worden bezworen".
En als de voorhoede goed op dreef is en de bal „onhoudbaar wordt ingeknald" doch terugstuit, dan is het zelfs voor de lezer niet-supporter nog een troost te vernemen dat die onverwachte terugstuiting toch maar een „uitstel van executie" is.
Met de bal is alles mogelijk, men „dient er mee van repliek", er wordt „een ongemeen boeiende strijd" mee geleverd terwijl de spelers met luide kreten worden aangemoedigd.
De sportverslaggevers verstaan de kunst der geschreven televisie en laten de supporters nog eens nagenieten van de „strijd", die door hun club is gewonnen. En als de wedstrijd verloren is..... dan is de woordkeus vrijwel te vergelijken met zoiets als „doekjes voor het bloeden" of het zalfje voor de pijn, van de supporters vooral. Verzachtend.....
Dan moet men tussen de regels doorlezen.
Maar met dat al wordt de waarheid niet altijd in alle volheid gediend, want het gaat er bij voetbalwedstrijden niet steeds mooi toe, vooral niet met zogenaamd „fors spel". Niet altijd is het spierengestel van de voetballer maximaal gespannen om een tegenstander op sportieve wijze de bal te ontnemen.
Bij het lezen van zulke „sportverslag"-terminologie is enige gereserveerdheid in bewondering niet overbodig, want dan is door de verslaggevers de eerlijkheid nog wel 'ns geweld aangedaan.
Is een verslag geillustreerd, zoals we dat dezer dagen van de Frankrijk—Nederland wedstrijd zagen, dan is daaruit de „forsheid" van spel wel af te leiden.
Wij voor ons geloven, dat bij training aan de „spel"-forsheid een beetje meer aandacht moet geschonken worden, waarmee we willen zeggen dat de deugd van zelfbeheersing iets meer kan geactiveerd worden, en wij zijn het eens met de verslaggever, die niet lang geleden schreef dat de zelfoverwinning meer waard is dan een paar winstpunten.
Voetballers van naam, en hiermee bedoelen wij de zoveelste klassers, mogen namelijk bedenken, of liever moeten bedenken, dat zij een soort vertegenwoordigers der bevolking zijn, die niet alleen de „clubnaam" hebben hoog te houden, doch ook die van de plaats vanwaar zij komen.


**Bezoek op Zondag 17 of Maandag 18 December a.s.,**
**aanvang 8 uur in „De Ark",**

**„DE VREEMDE BEZOEKER"**

TONEELSPEL VAN ALBERTO CASELLA,
**op te voeren door Boxtels Toneel onder regie van W. Hart**
TOEGANKELIJK VOOR ALLEN BOVEN 16 JAAR


## Adventsgedachten van een Hongaars verbannen priester.

(Prof. Dr. E. Zwart, van de Orde der Cisterciensers, was Hoogleraar aan de Universiteit van Boedapest. Geboren op de Hongaarse pusta, werd hij opgevoed in de romantiek der schone Advents- en Kerstgebruiken.
Als professor in de Germaanse Philologie was hij een geliefd docent.
Maar zoals zovele grote Hongaarse priesters werd hij in de tijd, dat Kardinaal Mindszenty gevangen genomen werd, uit zijn ambt ontzet. Hij moest Hongarije verlaten. Als balling bezocht hij Rome, het Heilig Land en talloze heilige plaatsen.
Zijn heimwee naar zijn geboortegrond gaf hem vele herinneringen aan deze adventstijd, die hij thans in vreemde landen doorbrengt. Thans is hij buitengewoon hoogleraar te Leuven. Wij hebben hem bereid gevonden voor Brabants Centrum enkele herinneringen op schrift te stellen, waarvan U hier de vertaling zult vinden).

ADVENT – VERWACHTING – VERLANGEN.

Moeder haalde de nieuwe kaarsrol te voorschijn. Een mooie blauwe bloem rankte langs de kaars omhoog. In die dagen wist ik nog niet, dat de blauwe bloem een symbool van het verlangen is. Moeder streek het eerste kaarsje wat recht, bond er een paars lint omheen; — dat is de kleur der boete, de kleur van de Advent. Vader maakte de kleine lantaarne gereed; want het is nacht-donker als we in alle vroegte naar de adventsmis gaan.

+

In de kerk ligt de christen-gemeenschap neergeknield voor haar Koning. Op iedere bank, voor ieder, die daar biddend is neergeknield, brandt een kleine waskaars. Het huis van God is vol hemelse sterren. Zij stralen in warme gouden gloed. Haar licht verwarmt de ziel. „Uit de diepte roepen wij tot U....." Allen zingen uit het diepst van hun hart. Een machtig koorgezang van monniken kan geen schoner klank hebben als dit ochtend-reine volksgezang, dat klinkt van de lippen der adventvierenden.
Het H. Misoffer is ten einde. De kaarsjes gaan uit. Allen wachten knielend op Gods zegen. — Daarna verheffen zij zich van de knielbank en zingen vol verlangen: „Kom, o kom Emmanuel..." Buiten gloort de dag.

+

Moeder heeft in de kerk het Kindje Jezus gesproken. Het vroeg, of wij brave kinderen waren. En dat zal het iedere dag aan moeder vragen.....

+

Quatertemper Woensdag! De „gulden" Mis verkondigt ons heden de blijde boodschap van Maria's Moederschap, de komst van het Kerstkind. Vanavond heeft de hemel een vreemde gloed. Vuurrood. Wat betekent dat toch? De engelen in de hemel stoken de grote oven heet. Het is tijd het suikergoed voor de kerstboom gereed te maken.

+

„Gulden Zondag"! Na de vesperklokken tingelen belletjes op de wegen. Het Jesu-kind gleed op een gouden slede door het dorp. Met ranke reeën kwam het goddelijk Kind van Bethlehem. Op de borsttuigen der goede reeën klinken zilveren bellen. Sneeuw vlokte uit de hemel. Daarom zijn nimmer de sporen van reeën of slede te zien. Ik mocht met vader mee naar het „Kerstwoud". Hij wees mij de kleine vlakte, waar de reeën van het Kerstkind gewoonlijk graasden; waar zij voedsel kregen. Duidelijk zag ik hun sporen. Even later kwamen er enkele uit het woud te voorschijn. Het waren slanke, levendige dieren. De bokken wat rood. De geiten mooi hel-bruin. Ze waren zeer speels, spitsten luisterend hun oren en keken met klare, goudbruine ogen vol verwachting rond. Zij verlangden naar het Kerstkind. Wanneer zal het komen?

ATTENTIE ! !

**De vaste adverteerders verzoeken wij hun advertenties voor ons blad van 22 December één dag vroeger op te geven dan zij gewoon zijn.**
**Gelegenheidsadvertenties kunnen vanaf Maandagmorgen 8 uur worden opgegeven aan de Administratie, Molenstraat 19.**

* * *

**Nieuwjaars- en andere advertenties voor ons blad van Zaterdag 30 December kunnen vanaf heden tot en met Dinsdag 27 December worden opgegeven.**

## SPORT-NIEUWS

O.D.C.-JUNIOREN.

In verband met het vroeg invallen van de duisternis en het slechte weer zullen de programma's voorlopig worden ingekort.
Voor O.D.C. staan deze week slechts 3 thuiswedstrijden op het program, n.l.:
**Zaterdag:**
3 uur: O.D.C. 8—Wilhelmina 10
3 uur: O.D.C. 11—Wilhelmina 14
**Zondag:**
12 uur: O.D.C. 7—Deuteren 3
Waarschijnlijk worden Zaterdag nog oefenwedstrijden gespeeld.

TAFELTENNIS.

De uitslagen van j.l. Zondag luiden:
Picus—Advance 1 6—4
Advance 2—Helmond 7—3
Advance 3—D.A.F. 6—4
Advance dames—Helmond 0—10
Bij Advance 1 had de uitslag wel anders kunnen zijn, zij stonden n.l. met 4—1 voor. Advance 2 en 3 zijn weer op de goede weg en hebben kampioenskansen. Voor het dames-team was het jammer dat de twee beste speelsters verstek lieten gaan en dus een tweede team moest uitkomen.
A.s. Zondag is Advance 1 vrij, de andere teams spelen tegen:
Advance 2—P.S.V.
Advance 3—de Zwaan
Picus—Advance dames
De thuiswedstrijden worden gespeeld in het nieuwe clublokaal het verenigingsgebouw op de Burgakker, voorheen schildersschool, en vangen aan om 3 uur.
Mogelijk worden op de tweede Kerstdag de Boxtelse kampioenschappen gespeeld, liefhebbers hiervoor kunnen zich reeds opgeven bij J. van Berkel, Stationstraat 71. De dames kunnen zich opgeven voor slechts een klasse enkelspel, voor de heren zijn er twee klassen, een Juniorenklasse en een dubbelklasse.

HOCKEY.

**Zware opgaven voor de M.E.P.-ploegen.**
Het programma voor a.s. Zondag luidt:
Heren:
M.E.P. I—HOCO 13.30 uur
M.E.P. II—Geldrop 12.00 uur
M.E.P.—M.E.P.-veteranen 14.45 uur
**Dames:** Oranje Zwart—M.E.P. vertrek 10.59 uur
Na een Zondag rust staat voor elk der Mep-elftallen a.s. Zondag een zware wedstrijd te wachten.
Het eerste herenelftal, dat met 4 punten voorsprong aan de kop gaat, ontvangt nummer 2 van de ranglijst: Hoco.
Het enige verliespunt dat Mep bezit werd haar toegebracht in Oisterwijk, waar met 1—1 de punten werden gedeeld, zodat het duidelijk is dat het voor Mep geen walk-over zal worden, temeer omdat het spel der Oisterwijkers Mep niet bijzonder ligt. Hierbij komt nog dat het toch al fanatiek-spelende Hoco vecht voor de laatste kans op het kampioenschap. Al met al zal het in deze wedstrijd aan spanning niet ontbreken en durven wij een kleine Mep-zege te voorspellen.
Mep. II heeft zo mogelijk nog een zwaardere opgave, daar zij als gastheer optreedt voor de koploper der 3e klasse: Geldrop. De Mep-reserves bezitten een goede ploeg, waarover iedere tegenstander in de 3e klasse kan struikelen en wij geloven dan ook niet dat Mep II bij voorbaat kansloos is. Een gelijk spel zit er zeker in.

## Parochie-Agenda

3e Zondag van de Advent.
17 December 1950.

PAROCHIE ST. PETRUS, BOXTEL.

Vandaag zijn de H. Missen om half 7, kwart vóór 8, 9 uur en om half 11 de Hoogmis.
De H. Mis van half 7 gel. jrgt. voor Petronella v. d. Zanden-v. d. Loo; om kwart vóór 8 gel. jrgt. voor Petronella v. d. Broek-v. Esch; om 9 uur gel. H. Mis voor Adriana v. Rumund-Ketelaars; om half 11 de Hoogmis gez. jrgt. voor Cornelis v. d. Besselaar.
Vandaag gaat in alle H. Missen de 2e schaal voor de Bijzondere Noden van de Nederlandse Bisschoppen, welke bijzonder in de milddadigheid der gelovigen wordt aanbevolen.
Hedenavond om 7 uur Lof met Rozenhoedje.
Zaterdag 16 December begint de noveen voor Kerstmis. De Paus vraagt ons, dit jaar die noveen te houden tot het verkrijgen en behouden van de vrede in de wereld. Daarom zullen aparte gebeden worden uitgereikt. Wij hopen dat onze gelovigen zullen voldoen aan dit verlangen van de Paus én door hun gebed, door het bijwonen der H. Mis én door het ontvangen der H. Sacramenten mede zullen trachten te verkrijgen, een nieuwe wereldoorlog te voorkomen. Wij verwachten dat de gelovigen nu toch zeker zullen meedoen met deze gebedsactie en niet zullen wachten met bidden wanneer de wereldoorlog af begonnen is.
Maandag en Dinsdag 18 en 19 Dec. deze week dus, bestaat er gelegenheid de banken- en stoelenpacht te betalen van 9 tot half 12 in de sacristie.
Zoals vorig jaar bij de verpachting besloten is, zullen in het jaar 1951 alle plaatsen in de H. Mis van 9 uur vrij zijn, om daardoor de parochianen de gelegenheid te geven plaats te hebben in deze drukbezochte H. Mis. Hiervoor zal dan geld worden opgehaald: n.l. 10 cent voor banken en stoelen in de middengang en 5 cent voor de banken in de zijgangen. Deze regeling gaat in op 1 Januari 1951.
Woensdag om kwart voor 7 's morgens is het Gulden Mis.
Woensdagavond om 8 uur godsdienstcursus voor 18-jarigen.
Woensdag, Vrijdag en Zaterdag zijn geboden vasten- en onthoudingsdagen. Noch in de onthoudingswet, noch in de vastenwet is gedispenseerd, zodat het verboden is op die dag vlees en jus uit vlees te gebruiken en meer dan één volle maaltijd te gebruiken.
A.s. Vrijdagavond om 8 uur H. Familie.
Om daags voor Kerstmis een te grote drukte met het biechten te voorkomen, zal er vanaf Maandag gelegenheid worden gegeven tot biechten: iedere morgen onder de H.H. Missen. Wij sporen de gelovigen aan, hiervan zoveel mogelijk gebruik te maken.
A.s. Zaterdag is er gelegenheid tot biechten van half 3 tot 4 uur en van 6 uur tot half 8.
Volgens oud gebruik zal Zondagmiddag om 5 uur het Kerstfeest plechtig worden ingeluid.
Op 1e Kerstdag wordt voor de middag geen biecht gehoord.
Dopen iedere dag van half 3 tot 3 uur.
A.s. Zondag is het collecte voor het Seminarie, welke ten zeerste in de milddadigheid van de gelovigen wordt aanbevolen.
A.s. Zondag, daags vóór Kerstmis is er gelegenheid tot biechten 's morgens on-

der de diensten en 's avonds van 6 tot 8 uur.
MAANDAG: om kwart vóór 7 gel. mndst. voor Adrianus Schepers; om half 8 gef. gel. jrgt. voor Petronella Hoogers; z.a. gel. H. Mis voor Marinus v. d. Elzen te Vught overleden; om half 9 gel. jrgt. voor Jac. v. Vlerken in Indië overleden; z.a. gel. jrgt. voor Adriana van Haeren-Paymans. Hedenavond om half 8 Maria Congregatie.
DINSDAG: om kwart vóór 7 gel. mndst. voor Henricus van Oirschot; om half 8 gel. H. Mis voor een bizondere intentie; z.a. gel. H. Mis voor Henrica van Stekelenburg-v. Duren; om half 9 gel. H. Mis voor Marcellus v. Boxtel en Anna v. d. Ven.
WOENSDAG: Quatertemperdag, geboden vasten- en onthoudingsdag; om kwart vóór 7 Gulden Mis. gez. mndst. voor Johannes Jac. van Kempen; om half 8 gel. H. Mis voor de overleden parochianen vanwege Maria's Biddend Leger; z. a. gel. H. Mis voor Wilhelmina Schellekens-v. d. Ven; om half 9 gel. H. Mis voor de overleden familie Voets-v. d. Sloot. Hedenavond om 8 uur Godsdienstcursus voor 18-jarigen op Duinendaal.
DONDERDAG: om kwart vóór 7 gel. mndst. voor Wilhelmina Cordewinders; om half 8 gel. H. Mis voor Johannes Mulder te Helmond overleden; z. a. gel. H. Mis voor Martinus Giesbers; om half 9 gel. H. Mis voor Henry Weyers.
Hedenavond om 7 uur Lof met rozenhoedie.
VRIJDAG: Quatertemperdag, geboden vasten- en onthoudingsdag; om kwart vóór 7 gel. H. Mis voor Antonius Schellen; om half 8 gel. H. Mis voor Dina v. d. Brand vanwege de buurt; z. a. gel. H. Mis voor de levende en overleden leden van de Tilburgse Processie; om half 9 gel. H. Mis voor Geertruda v. d. Schoot-v. d. Heijden.
ZATERDAG: Quatertemperdag, geboden vasten- en onthoudingsdag; om kwart vóór 7 gel. mndst. voor Hendricus v. Schijndel; z. a. gel. H. Mis voor Johannes Jac. v. Kempen; om half 8 gel. mndst. voor Martina Kerkhof-v. d. Staak; z. a. gel. H. Mis voor Franciscus v. d. Velden; om half 9 gel. mndst. voor Hendrica Voermans-Vervoort.

PAROCHIE H. HART, BOXTEL.

Vandaag is de eerste schaal voor de kerk, de tweede voor de bijzondere noden. Vanavond om 7 uur is het LOF voor onze parochianen die in het buitenland verblijven en voor het behoud van de vrede.
A.s. Woensdag, Vrijdag en Zaterdag zijn quatertemperdagen, geboden vasten- en onthoudingsdagen. Ze zijn door de Kerk ingesteld als dagen van gebed en boete tot voorbereiding op het Kerstfeest.
Woensdag. —. Om zeven uur pl. gez. „GULDEN MIS". Dit is de vanouds in de Nederlanden op deze dag — in de vroege ochtend — gevierde Maria-Boodschapmis, welke later het karakter kreeg van een „noodmis", en daarom door de gelovigen in grote getale werd bijgewoond, om God's bescherming in te roepen.
Woensdagavond om 8 uur vergadering der prefecten en onderprefecten van de H. Familie voor mannen in de Ark.
Donderdag. — Feestdag van de H. Apostel Thomas.
Vrijdag. — Des avonds om 8 uur H. Familie voor mannen in de kerk.
Het is geen H. Familie voor meisjes.
Wat het biechthoren betreft maken wij het volgende bekend. Gedurende deze week is er dagelijks gelegenheid om te biechten tijdens de H.H. Missen, waarvan wij hopen dat een ruim gebruik zal worden gemaakt. Zaterdagmiddag zal er worden biechtgehoord van 3—4 uur en van 6—8 uur.
De zelatricen van de retraitepenning worden verzocht de opgehaalde contributie van November vandaag na de Hoogmis af te dragen bij de Ursulinen.
A.s. Zondag is het collecte voor het Seminarie.
Vandaag is de Hoogmis met Volkszang.
ZONDAG: 6 uur l. d. tot zekere intentie; 7 uur l. d. voor Adriana v. d. Sande-v. d. Pas vanwege de processie Boxtel—Bokhoven; 8 uur l. d. tot zekere intentie; kwart over 9 gel. j. voor overleden Vader; half 11 Hoogmis voor Maria v. Esch-v. Dijk vanwege de Broederschap van St. Willebrord; in de wijk-kapel (Deken) kwart over 7 voor het geestelijk en tijdelijk welzijn der parochianen; half 9 tot bijzondere intentie; kwart voor 10 uit dankbaarheid.
MAANDAG: 7 uur l. j. voor Marinus Martinus v. d. Schoot, Johanna v. d. Linden z.e. en kinderen; zijaltaar l. j. voor Mej. Diny Goossens; kwart voor 9 l. j. voor Cornelis v. Haren; zijaltaar l. d. voor Francina v. d. Loo-Kluytmans; half 9 l. j. voor Petronella v. Esch-v. Breugel.
DINSDAG: 7 uur l. m. voor Maria de Leijer-Fick; zijaltaar l. d. voor Jacobus v. Grinsven en Josina v. Grinsven z. e.; kwart voor acht l. d. voor Willem v. d. Langenberg en Adriana de dochter; zijaltaar l. j. voor Petrus v. d. Pasch; half 9 l. m. voor Francis Voets.
WOENSDAG: 7 uur GULDEN MIS, gez. j. voor Mej. Allegonda Spierings-v. d. Boer; zijaltaar l. m. voor Petrus Voets; kwart voor 8 l. d. voor Jan van Weert; zijaltaar l. m. voor Adriana Scheutjens-van Dijk; half 9 l. d. voor Maria Soeterings-Meijs.
DONDERDAG: 7 uur l. j. voor Wilhelmus v. Dongen; zijaltaar l. m. voor Johanna Voets-v. d. Braak; kwart voor 8 l. m. voor Adriana Kerssemakers-v. Nistelrooij; zijaltaar l. d. voor Maria Kurvers v. Nistelrooij; half 9 l. m. voor Waltherus Ossenblok.
VRIJDAG: 7 uur l. d. voor overleden moeder; zijaltaar l. m. voor Adrianus v. Kleef; kwart voor 8 l. d. voor Petrus Smetsers, Anna v. Overdijk z.e. en Maria de dochter; zijaltaar l. m. voor Maria Kurvers-v. Nistelrooij; half 9 l. m. voor Maria Jacoba v. Weert-Karssemakers.
ZATERDAG: 7 uur gef. gel. j. voor de Zeer Eerw. Heer Franciscus Josephus Maria Eras, zijne ouders, broers en zusters (2); zijaltaar l. j. voor Leonardina v. Weert; kwart voor 8 l. m. voor Johanna Vriens-v. Handel; zijaltaar l. d. voor Clasina v. Grinsven-v. Nielen; half 9 l. d. voor Petrus Eltink.

PAR. H. LAMBERTUS, GEMONDE.

ZONDAG: half 8 H. Mis voor het welzijn der parochie; 10 uur jrgt. voor Joanna Olyslagers.
MAANDAG: half 8 jrgt. voor Henricus Heessels, Petronella de hsvr. en Jan Heessels.
DINSDAG: half 8 jrgt. voor Henricus v. Griensven en Wilhelmina de hsvr.
WOENSDAG: half 8 gezongen Guldenmis. jrgt. voor Jan Cornelis Timmermans.
DONDERDAG: half 8 jrgt. voor Joannes Timmermans.
VRIJDAG: half 8 jrgt. voor Willibrordus v. d. Linden.
ZATERDAG: half 8 jrgt. voor Adriana hsvr. van Willibrordus v. d. Linden.

Deze week zullen geschieden:

Maandag mndst. voor Wilhelmus v. d. Meijden. Dinsdag mndst. voor Wilhelmina Olijslagers. Woensdag mndst voor Henrica v. Oorschot. Donderdag mndst. voor Joannes Bergman. Vrijdag H. Mis voor Joannes Wagenaars.
Woensdag, Vrijdag en Zaterdag zijn quatertemperdagen, geboden vasten en onthoudingsdagen.

PAROCHIE H. THERESIA, BOXTEL.

ZONDAG: 7 uur H. Mis tot intentie van de parochianen; half 8 H. Mis ter ere van het H. Hart van Jezus voor een zieke; 10 uur gez. mndst. voor Jos. v. d. Aker. De gelovigen worden in de gelegenheid gesteld om aan hun offerplicht te voldoen in de eerste schaal voor onze eigen kerk; in de tweede voor de B. N. Vergadering van St. Vincentiusvereniging en Kerstactie voor de armen na de hoogmis; half 3 Lof met rozenhoedje, om Gods zegen te verkrijgen over Orion en de kapel van Stapelen.
MAANDAG: half 8 H. Mis voor Petrus van Beers en Maria de dochter.
DINSDAG: half 8 wekelijkse H. Mis voor Adrianus v. d. Sloot.
WOENSDAG: half 8 plechtig jrgt. voor Marinus Veroude.
DONDERDAG: half 8 wekelijkse H. Mis voor Peter Hazenberg.
VRIJDAG: half 8 H. Mis voor Johannes van Kempen.
ZATERDAG: half 8 jrgt. voor Johanna Spooren-v. d. Loo.
Biechthoren van half 3 tot 4 uur en van half 6 tot 7 uur. Om 6 uur Lof met rozenhoedje om Gods zegen te verkrijgen over Zijne Heiligheid de Paus en het H. Jaar.
30 dagen worden de gebeden verzocht voor de Zeer Eerw. Heer Theodorus v. d. Laar te Liempde en Joke v. d. Linden te Tilburg overleden.
Bereiden we ons voor op het Kerstfeest door een noveen ter ere van het Onbevlekte Hart van Maria voor de vrede van de wereld.

PAR. ST. JAN'S ONTHOOFDING, LIEMPDE.

ZONDAG: half 7 l. mndst. voor Barbara Joh. Heykants; 8 uur l. m. tot welzijn der parochie; 10 uur de Hoogmis tot welzijn der parochie; 3 uur Lof, daarna meisjes-congregatie.
MAANDAG: 7 uur z. mndst. voor de ZeerEerw. Heer Theod. v. d. Laar; half 8 z. j. voor Catharina Everd v. d. Vleuten; 8 uur l. mndst. voor Petronella Frans Vingerhoets.
DINSDAG: 7 uur z. j. voor Willem Appeldoorn; half 8 z. j. voor Elisabeth v. d. Vleuten; 8 uur l. j. voor Antonetta Willem v. d. Dungen.
WOENSDAG: half 7 Gulden Mis, z. m. tot welzijn der parochie; half 8 l. j. voor Cornelia Leon. v. d. Laar; 8 uur l. j. voor Adriana Jan Sanders.
DONDERDAG: 7 uur z. j. voor Corn. v. d. Vleuten; half 8 z. j. voor Joh. Welvaarts; 8 uur l. j. voor Adr. v. d. Laar.
VRIJDAG: 7 uur z. j. voor Wilh. v. d. Vleuten; half 8 z. j. voor Wilhelmina Joh. Welvaarts; 8 uur l. j. voor Christ-Sanders.
ZATERDAG: 7 uur z. j. voor Anna Maria Joh. Welvaarts; half 8 z. j. voor Petrus v. Lieshout; 8 uur l. j. voor Henri v. Erp en Johanna de hsvr..
ZONDAG: half 7 l. j. voor Petrus v. Mensvoort; 8 uur l. j. voor Jan Vorstenbosch en Wilhelmina de hsvr. 10 uur de Hoogmis tot welzijn der parochie.

In de Kapel der Eerw. Zusters:

Maandag 7 uur l. m. voor Theod. v. d. Boer als overl. lid O. L. Vrouw van den H. Eik. Dinsdag 7 uur l. m. voor Theod. v. d. Boer als overl. lid proc. van Bokhoven. Woensdag en Donderdag 7 uur l. m. voor Theod. v. d. Boer vanwege een vriend. Vrijdag 7 uur l. m. voor Joh. Oerlemans als overl. lid S. Rochus. Zaterdag en Zondag 7 uur l. m. voor Theo v. Hal erz. v.w. het Dorp.
Woensdag, Vrijdag en Zaterdag zijn het de quatertemperdagen, geboden vasten- en onthoudingsdagen.
Zaterdag onder de H. Mis van 8 uur algem. H. Communie der kinderen; de jongens komen biechten Donderdag om 8 en 1 uur, en de meisjes Vrijdag om 8 en 1 uur.
Zaterdagnamiddag biechthoren van 2 tot 4 uur en van half 5 tot 7 uur.
Retraite te Tilburg één dag voor huismoeders op 11 Januari. Uiterlijk deze week zich opgeven. Enkel de reiskosten door de deelneemsters te betalen.

PAR. H. WILLIBRORDUS, ESCH.

Vandaag is het Zondag „Gaudete". H.H. Missen om 7 uur, half 9 en 10 uur Hoogmis voor de Parochie. Tweede schaalcollecte voor Bijz. Noden Episcopaat en voor de nieuwe glas-in-loodramen. Na de middag om 3 uur Adventslof met Rozenhoedje. Na het Lof een lied.
Dinsdag moeten de kinderen van het 4de, 5de, 6de en 7de leerjaar komen biechten; Woensdag die van het 2de en 3de leerjaar; daags nadat ze gebiecht hebben zullen ze gezamenlijk communiceren onder de H. Mis van half 8.
Woensdag om half 8 „Gulden Mis".
Woensdag, Vrijdag en Zaterdag zijn het kwatertemperdagen, geboden vasten- en onthoudingsdagen.
Deze week iedere avond om half 7 Lof vanwege de Noveen voor Kerstmis. Briefjes met Noveengebed zullen worden uitgereikt.
Zondag a.s. tweede schaalcollecte voor 't Seminarie.
ZONDAG: 7 uur H. Mis voor Wilhelmina Konings-v. d. Laar; half 9 H. Mis voor bijz. intentie; 10 uur Hoogmis voor de parochie.
MAANDAG: half 8 jrgt. voor Franciscus Josephus van der Zanden; 8 uur H. Mis voor de bekering der zondaars.
DINSDAG: half 8 mndst. voor Cornelis van den Boogaard; 8 uur H. Mis voor Albertus van Gemert vanwege de Br. H. Cunera, Heeswijk.
WOENSDAG: half 8 H. Mis voor Willibrordus van den Braak; 8 uur jrgt. voor Hendricus van den Broek.
DONDERDAG: half 8 jrgt. voor Johanna van den Broek-v. d. Ven; 8 uur jrgt. voor Cornelis van den Broek.
VRIJDAG: half 8 jrgt. voor Adrianus v. d. Broek en Cornelia v. Korvel de hsvr.; 8 uur jrgt. voor Gerardina van de Pas-Hoevenaars.
ZATERDAG: half 8 jrgt. voor Laurentius van der Pas; 8 uur jrgt. voor Anna Maria van de Laar.
Elders: H. Mis voor Cornelia van Oers-v. d. Braak.

ST. CHARLES, HAL, BOXTEL.

Zondag 17 December. Derde Zondag van de Advent. Deze middag om 3 uur Lof met Rozenhoedje.
Deze gehele week 's avonds om 8 uur Lof tot voorbereiding van het Kerstfeest.
Donderdag: Feestdag van de H. Apostel Thomas.
Deze week zijn Woensdag, Vrijdag en Zaterdag Quatertemperdagen, geboden vasten -en onthoudingsdagen.
ZONDAG: om half 9 H. Mis voor de overleden leden der familie Henket.
DINSDAG: om half 8 voor Johannes Jacobus van Kempen.
WOENSDAG: om 7 uur tot intentie van de Voortplanting des Geloofs.

---

Mede namens mijn moeder, broers en zusters dank ik H.H. Geestelijken, R.K. Gildenbondsharmonie en de buurtbewoners voor de belangstelling bij mijn terugkeer uit Indonesië en voor het ontvangen cadeau.
Krpl. Hölzken,
Van Hornstraat 24.

---

Te koop: een toom beste biggen bij G. Eijkemans, Vorst 19, Boxtel.

---

Gevraagd in goede staat zijnde wasmachine-motor. Atelier P. v. Rossum, Leenhoflaan.

---

H.H. Landbouwers.
Er wordt in 1950 weder subsidie gegeven voor inzaaigras en klaverzaden. Inlichtingen bij Zaadhandel P. P. van Zogchel.

---

Te koop: vijf beste biggen en 'n koop zwaar schaarhout op stok. J. Kroot, Nergena 5.

---

Te koop: biggen en zware driftvarkens.
C. Vissers, Vorst 21 A.

---

Aangeboden een herenoverjas, een zwarte meisjesmantel 14—16 jaar, een blauwe meisjesmantel 12—15 jaar. Bevragen Molenstraat 19.

---

Wie heeft plaats voor twee jonge poesjes en een oude kat. C. Hoenderdaal, Maastrichtsestraat 68.

---

In middenstandsgezin gevraagd een degelijk meisje voor de huishouding. Hoog loon. Adres bevragen Molenstraat 19.

---

Wegens Emigratie te koop: Gehele inboedel. o.a. Schrijftafel, Radiotoestel, Filmvergrotingsapparaat, Slaapkamerameublement, Fietsen, Tafels, Stoelen, Kachels, Vloerkleed, Boeken, enz. enz. Te bezichtigen 's avonds na 7 uur, Ridder v. Cuykstraat 3.

---

Vette slachtkonijnen te koop. Mijlstraat 34.

---

**TIMMERMAN**

Voor direct gevraagd: Flinke TIMMERMAN, voor eenvoudig handwerk. Zich te vervoegen bij P. J. VAN DER HAGEN & Zn., Stationstraat 29, Boxtel.

---

Te koop: een drachtig varken, aan telling 5 Dec.; bij J. Vullings, Eindhovenseweg 47.

---

**VERZILVERING VACANTIEBONNEN**

**voor land- en tuinbouw op Donderdag 21 Dec.** des namiddags van 6 tot 9 uur in 't Verenigingsgebouw, Burgakker, voor een bedrag van f 24,—.
De Penningmeester,
L. OP 'T HOOG

---

**Sectie Zuivel**

**Algemene Vergadering**

van de Sectie Zuivel op Dinsdag 19 Dec. 's avonds 7 uur bij H. van Rooij.
**Verkiezing afgevaardigde naar de ledenraad op 27 Dec en bespreking jaarverslag.**

---

TE KOOP GEVRAAGD
**Voederbieten en Stro**
Aanbiedingen: G. VERSPUI, 109 - HOORNAAR (Z. H.) Telefoon 18 (doorverbinding) of bij:
M. v. d. BOSCH, Boxtel Mijlstraat 47 (Lennisheuvel).

---

Aangeboden
**Vruchtbomen, Rozen, Bessen, Vaste bloemplanten, Bloemheesters en Sierbomen**
Tevens nog een grote partij Aspergeplanten „Roem van Brunswijk".
En.... denk ook aan
**Uw Kerstboom**
Wij hebben ze bij honderden voorradig op de Kwekerij.
**Chr. v. Esch**
Bosscheweg 77, Boxtel
en Gemonde 29

---

**AANBESTEDING**

Namens het R.K. Schoolbestuur Parochie H. Hart te Boxtel, zal op WOENSDAG 27 DECEMBER, v.m. 11 uur in het Verenigingsgebouw „DE ARK" te Boxtel,
IN HET OPENBAAR WORDEN AANBESTEED:
**HET UITBREIDEN DER R.K. JONGENSSCHOOL,**
**Mijlstraat 7 te Boxtel, met 4 klaslokalen en bijbehorende werken.**
Bestek met nota van inlichtingen, inschrifbiljet en tekeningen zijn, zolang de voorraad strekt, tegen betaling van f 12,50 per stel, verkrijgbaar ten kantore van de architect. Restitutie bij ongeschonden inlevering op de dag van de aanbesteding f 10,—.
G. KOESEN, Architect.
Vught, Taalstraat 111.

---

**Voor KERSTBOMEN en verdere Kerstversieringen**
naar
**BLOEMENMAGAZIJN „DE ANJER"**
ZIE ONZE SPECIALE KERSTETALAGE
BREUKELSESTRAAT 110 TELEFOON 466

---

*Deze week:*

**Nu de winter komt....**

| | |
|---|---|
| **Jongens winterjassen** heerlijk warme kwaliteit | 30,25 – 49,00 |
| **Heren winterjassen** pracht coupe, mooie afw. | 72,50 – 98,– |
| **Heren sportjacks** kort model met dubbel warme binnenvoering | 39,50 |
| **Heren sportjacks** met bontkraag, iets aparts | 52,50 |
| **Wollen sjaals** mooie kleuren, onmisbaar | 2,75, 4,95, 6,50 |
| **Wollen dames handschoenen** pracht kwaliteit, heerlijk warm | 4,85 |
| **Zuiver wollen herenhandschoenen** ook grote maten, in grijs en bruin | 4,90 |
| **Wollen herensokken** extra zware kwaliteit | 2,95 |
| **Wollen dames camisoles** fantasie weefsel, prima pasvorm | 6,95 |
| **Wollen dames directoires** bijpassend, zeer apart | 6,75 |
| **Manchester plusfours** de warmste en sterkste kleding vanaf | 16,50 |
| **Wollen dekens** 2-pers., 100 % wol, mooie patronen | 32,50 |

**Alles voor de winter en ..... nog laag in prijs**
't Is weer
**„IN DEN OOIEVAAR"**
FA A. P. v. d. Boamen-Resink
STATIONSTRAAT 43
BOXTEL

---

**N.V. W. VAN DER EERDEN**
RIJKSWEG 6 - BOXTEL
**vraagt JONGSTE BEDIENDE**
voor kantoor, voor directe in diensttreding.
Aanmelding tijdens kantooruren 9-12 en van 2-6 uur.

---

GEVRAAGD
op FABRIEKSKANTOOR TE BOXTEL een
**vrouwelijke jongste bediende**
Mulo-diploma en kennis van typen strekt tot aanbeveling.
Uitvoerige sollicitaties onder no. 40, bureau van dit blad.

---

PIJPROKEN IS MANNENWERK.....
**Wilt U een mooie sortering PIJPEN zien,**
dan naar **BERT v. d. BRAAK**
BARONIESTRAAT 73 - TEL. 450

---

**U loopt op rozen,**
na elke vakkundige voetbehandeling door
**Med. Ged. Voetverzorgster**
**Jo. v. Grinsven-v. Summeren**
MARKT 15
Tevens massage, steunzolen naarmaat, elastieken kousen, etc. etc.
Ook aan huis te ontbieden

---

Accountantskantoor van
**H. CUPPEN**
Lid: Nederl. Genootschap v. Accountants
Lid: Bond van Belastingconsulenten
Den Bosch
Van Noremborghstraat 74, Tel. 8010
Boxtel
Prins Bernhardstraat 32, Tel. 512
BOEKHOUDINGEN en BELASTINGZAKEN

---

**20 werkende REPARATIE-AFDELING voor alle ELECTRISCHE APPARATEN en RADIO TOESTELLEN**
★ SNEL
★ VAKKUNDIG
★ VOLLEDIGE GARANTIE
★ BILLIJKE PRIJZEN
★ DE BESTE MONTEURS
★ DE MODERNSTE WERKPLAATS
★ DE NIEUWSTE INSTRUMENTEN
★ DESGEWENST AFHALEN EN BEZORGEN
**VAN BOXTEL** N.V. HANDELMIJ
CLARISSENSTRAAT 3, BOXTEL, TEL. 479

OOK VOOR

# Kerstgoed

RECHTERSTRAAT 6

NAAR

# Steinmann

BOXTEL - TEL. 401

---

Woensdag 20 December

*openen wij onze zaak*

BREUKELSESTRAAT 57

in:
- BROOD, BESCHUIT
- KOEK, BANKET,
- CHOCOLADE EN
- SUIKERWERKEN

**FRANS HAZENBERG**

---

ONZE....

# japonnen-parade

IS EEN ENORM SUCCES

Ondanks de steeds stijgende wolprijzen handhaven wij deze toch tot en met 23 December.

Voor de komende

FEESTDAGEN

kunt U zich juist hierdoor van een goed en uiterst voordelig japonnetje voorzien

Profiteert allen dus nog van onze

**Speciale December prijzen**

**F. J. WITTEVEEN**

afd. Dames- en Kinderjaponnen

RECHTERSTRAAT 18 - BOXTEL

---

GROSSIER IN ZURE HARING

**VOS**

Prima Kwaliteit 7½ cent.
Winkeliers speciale prijzen.
Stationstraat 44, Telefoon 527.

---

*Viert de a.s. Feestdagen met Bloemen in Uw huis!*

Voorradig Tulpen, Hyacinthen, Cyclamen, Azalea's, enz. enz. Kerstbomen en Hulst.

*Bloemisterij* **P. P. v. Zogchel**

---

Bij aankoop van een paar

**Schoenen of Pantoffels**

EEN FRAAIE

**Robinson-Kalender**

CADEAU.

**J. A. GEMEN**

SCHOEN- EN SPORTHANDEL

Telefoon 296 - Stationstraat 14

---

DE GRUYTER'S

*Snoepje van de week*

Een zakje met heerlijke versnaperingen en een kinderverrassing

**10ct**

BIJ AANKOOP VAN FL. 2.50 AAN DE GRUYTER-ARTIKELEN

5010

---

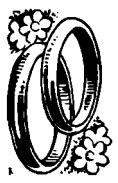

*Uw Huwelijk of Verloving*

begint goed met

**GOUDEN H.D.Z. TROUWRINGEN**

Uit edelgoud voegloos gesmeed.

Een zeer grote keuze in alle maten.

*Fa A. v. Vlerken, Boxtel*

*Juwelier - Horloger* *Kruisstraat 10*

---

**W. P. BIEMANS**

Dames-, Heren- en Uniform-Kleermakerij
(Gevestigd 1880)

Wij leveren uit voorraad:

**Prachtige Tweedjassen, Tropicals en schitterende import Kamgaren-Costuums**

tegen scherp concurrerende prijzen.

---

Met **PIJNLIJKE VOETEN** naar

**PEDICURE**

*WIES GEMEN*

**Tevens STEUNZOLEN naar maat**
**VOET- en BEENMASSAGE**

STATIONSTRAAT 14 TELEFOON 296

---

**Lederen Klompsokken**

in alle maten, bij

**HEIJMANS,** Breukelsestraat 63

---

**DE MOOISTE FIGUREN**

U MOET ER EENS OP LETTEN
ZIJ GAVEN DE VOORKEUR AAN

**Onze Corsetten**

Dagelijks gelegenheid tot aanmeten
Ook voor aangeslotenen bij Ziekenfondsen

**Drogisterij „De Vijzel"** MARKT 12 T L. 462

---

„UW SUCCESHOEKJE"

*Voor de a.s. feestdagen, waarop U zeker gasten kunt verwachten*

**1 PERSOONS**
**PRIMA VLOK BEDSTEL**
Damast overtrek. 3-delig met kapok kussen. Slechts **47.90**

**2 PERSOONS**
met 2 kapokkussens **64.90**

**STAALDRAAD MATRAS**
10 JAAR GARANTIE
1 persoons slechts **22.90**
2 persoons — **26.90**

**OPKLAPBED**
1 persoons slechts **36.90**
2 persoons met 15 jaar garantie **52.50**

**WOLLEN DEKENS**
2 persoons **18.75**

*F. J. Witteveen*
BOXTEL

---

**LEERINGHE ENDE VERMAECK**

brengt op 27, 28 en 29 December a.s.

**EN DE DAGEN VERLIEPEN...**

door Jerôme Noël

---

# MAG. DE BIJENKORF

**A. VAN KOL**

**BOXTEL**
Stationstr. 55 Tel. 406
Markt 14 Tel. 489

**SCHIJNDEL**
Hoofdstr. 141
Tel. 319

★ Door de Tafel- en Kerstboomversieringen van
★ „De Bijenkorf" bereiken uw feestdagen een
★ hoogtepunt van huiselijke GEZELLIGHEID

| | |
|---|---|
| Kerstlopers, Kerstlakens en Servetten | |
| Kerstwatten voor ETALAGES | |
| Crepe Papier, rood-groen-wit | per rol 15 ct. |
| Kunst Kerstboompjes, reeds vanaf | 1,25 |
| Kerstklokken | 30 – 20 – 15 – 9 ct. |
| Kerstboompjes papier, rood-groen wit | 20 ct. |
| Sneeuw, onbrandbaar | per pak 20 ct. |
| Draadkandelaars | 10 en 7 ct. |
| Rode Potjes met Kersthulst | 2 voor 75 ct. |
| Wonderkaarsjes | 10 stuks voor 22 ct. |
| Kerstboomkaarsjes | 30 stuks 55 ct. |
| IJslameta | per pak 24 ct. |
| Mos | per pak 24 ct. |
| IJspegels | 5 stuks 15 ct. |
| Binddraad | pakje 5 ct. |
| Kaarsenknijpers | vanaf 3 ct. |
| Kaarsenknijpers met lekbakje | 5 ct. |
| Kerstlint, zijde | per pakje 25ct. |
| Paddenstoelen | in alle prijzen. |

KERSTBLOEMEN, PRACHT SORTERING, REEDS VANAF 30 ct. PER TAK. ZELDZAAM GROTE SORTERING KERSTBALLEN, PIEKEN, VOGELS, KLOKKEN, HUISJES, VIOLEN, VISSEN, PADDENSTOELEN, DENNENAPPELS, KERSTMANNETJES.

Deze sortering moet U beslist zien, het is de moeite waard.

TAFELVERSIERING, hierin treft U bij ons een ongelofelijke sortering. Reeds een aardige versiering voor 10 ct.

## KERSTGROEPEN

GEWELDIGE SORTERING FRAAI GEDECOREERD.

20-DELIGE KERSTGROEP, ZEER MOOI 13,–, 10,–, 7,50, 5,50
VERDER EEN AARDIGE KERSTGROEP, REEDS VOOR 1,65
ZEER PRACHTIGE PORCELEINEN KERSTGROEP, 20-delig 33,50
ENORME VARIATIE KERSTSTALLEN, reeds vanaf 1,50

**Het is steeds weer DE BIJENKORF heeft meer**

BOXTEL SCHIJNDEL

---

**„Beter gekleed, minder besteed"**

*kan dat samengaan?*

**Ja,** *zegt Witteveen!*

*Tricot deux-pièces, de ideale dracht waarvan U het gehele jaar plezier heeft. Gegarandeerd zuiver wol. Uitstekende pasvorm. In zwart en in diverse modetinten. Maten 38-46*

f 94.75

f 96.75

*Witteveen*

Eindhoven Amsterdam

7e JAARGANG No. 317 22 DECEMBER 1950

# Brabant's Centrum

Redactie en Administratie
MOLENSTRAAT 19
TELEF. 513 — GIRO 277703

VOORHEEN BOXTELSCHE COURANT

Advertentieprijs: 10 ct. p. kol. m.m.
Bij contract speciale tarieven.
Kleine advertentiën 6 ct. per woord.

KATHOLIEK WEEKBLAD VOOR BOXTEL EN OMGEVING

## Vrede? ja vrede!

Na de glorie, die aan God in den hoge toekomt, heeft de wereld bij de geboorte van Christus slechts een ding gehoord: vrede op aarde.
Inderdaad was er in die tijd vrede.
De Balkan was onderworpen door de zonen van Augustus. De opperbevelhebbers van het Romeinse Rijk hadden Pannonië en Dalmatië tot zwijgen gebracht Vanaf het jaar 12 leidde Drusus de krijgsverrichtingen tegen de Germanen en vestigde de heerschappij van Rome aan de Rijn.
Inderdaad er was vrede. Maar dan toch een vrede van voorbijgaande aard, van weinige jaren, die op de grote klok van de mensheid niet méér betekenen, dan enkele seconden. Van deze weinige seconden — een korte onderbreking van de storm — had de Verlosser Christus, de Heer, gebruik gemaakt om onder de mensen geboren te worden. En Hij begon met Zijn engelen de vrede te doen verkondigen. — Zijn vrede was echter van een nieuw soort en op heel nieuwe voorwaarden. De aardse vrede van die enkele jaren was afhankelijk van het keizerrijk van Rome. Het was de Romeinse vrede de Pax Romana, gegarandeerd door vijf en twintig divisies, die evenwel enkele jaren later in het Teutenburgerwoud, onvoldoende bleken en Augustus laatste jaren vergalden.
De nieuwe vrede van Christus, de Heer, was afhankelijk van de „goede wil" van God. Al degenen, die zich God's liefde waardig tonen: door hun eigen goede wil, door hun werken. Zij alleen zullen die vrede verwerven. Alleen door eer aan God te brengen kunnen we vrede krijgen: èn in ons hart èn in de wereld. Maar de eer aan God gaat vóórop. Dat was zó in de Kerstnacht en dat zal zo zijn in eeuwigheid.
Daarvan, daarvan hangt ónze vrede af. Mocht ge toch erkennen, nu nog, op deze dag, zegt Christus, wat U tot vrede strekt. En de bisschoppen over geheel de wereld herhalen deze woorden in vereniging met de plaatsbekleder van Christus.
De Kerkelijke gebeden van het Kerstfeest zijn mee van de oudste gebeden ter ere van Christus. Maar het treft ons zeer diep, hoe modern zij eigenlijk zijn. Men kende in de dagen, waarin deze gebeden werden samengesteld nog niet de Christus-Koning-gedachte, welke wij nu kennen, en zoals we die vieren op het Christus-Koningfeest. En toch... dit feest is het eerste feest van Zijn Koningschap.
Denken we eens aan dat begin..... de Kerk is vol gestroomd. Plechtig komen priesters en dienaars aan het altaar. Wij denken aan het Kindje in de kribbe, de schaapjes, de herders en de engelen. Doch overal op de wereld laat de Kerk zingen, in dit vredige nachtelijke uur: Dominus dixit ad me: Filium meus es tu..... Vroeger werd geheel deze psalm gezongen. Vrij vertaald is de betekenis deze:

1.

Waarom dreigen de volkeren met oorlog
Waarom maken de (verenigde) naties zo'n lawaai
Waarom komen de regeringen der wereld bijeen

Waarom spannen ze samen tegen God en Zijn Verlosser
Waarom zeggen ze, dat ze 't kunnen zonder God
dat ze niet aan Zijn leiband willen lopen?"

2.

Hij, die in de hemelen woont, lacht hen uit
God, die spot met hun dreiging
Doch eens zal Hij zelf toornig dreigen
eens hen doen rillen voor zijn gramschap
eens zal Hij zeggen: Nu stel Ik zelf een koning aan op Sion, mijn heiligen berg!

3.

Nu zal Ik (zo spreekt de Verlosser)
de beslissing van Jahwee God verkonden
Hij heeft Mij gezegd: Gij zijt mijn Zoon.
Ik heb U heden verwekt
De volkeren geef Ik tot Uw erfdeel
en de grenzen der aarde tot Uw bezit.
Ge moogt ze vermorzelen met ijzeren knots
en aan scherven slaan als een stuk aardewerk.

4.

Koningen, bedenkt het dus wel
Weest gewaarschuwd wereldregeerders
Dient God in vreze, en beeft
Kust Hem de voeten.

Legt hier de brief van onze bisschop eens langs en ge zult zien hoe actueel deze woorden zijn. Daar is geen ontkomen aan: vóór of tegen Christus. Dit kleine Kindje nu zal Koning zijn. Terwijl de Kerk bij de kribbe knielt ziet ook Zij in de ogen van het lachende Kind reeds het brekende oog van de Gekruisigde, en het stralengeschitter van de Koning der eeuwigheid.
Wat Zij van ons vraagt is een groot geloof, dat uitreikt boven de lichamelijke en tedere beschouwing van het pas-geboren Kind. Het is het geloof, dat ons in Hem, die in de kribbe ligt: de Koning aller eeuwen doet zien.
Dát is de traditie der Kerk.
Op Kerstmis 323 had te Nicemedië het Concilie plaats waar Constantijn na drie eeuwen aan de Kerk vrijheid van eredienst gaf.
Op Kerstmis 496 werd Koning Clovis der Franken met 3000 volgelingen te Reims gedoopt.
Op Kerstmis 537 kroonde keizer Justinianus de Heilige Sofia tot keizerin.
Kerstmis 597 doopte de heilige monnik Augustinus te Canterburry in Engeland de eerste Engelsen.
Kerstmis 800 werd Karel de Grote te Rome op het graf van Sint Pieter door Paus Leo III tot keizer gekroond.
Laten we kiezen voor Christus Koning. Ernstig, vastbesloten in deze tijden. Het Kindje in de kribbe is een idylle, zo roerend,, dat we de werkelijkheid zouden vergeten: Een Kind is ons geboren, een Zoon ons geschonken. De heerschappij ligt op zijn schouders.
Laat het Kerstmis worden in ons hart. Dat is de betekenis van dit Kerstfeest. De voorwaarde voor de vrede op aarde. Zo bidden we in de Kerstnacht: bidt het mee met de Kerk:
God, Die ons verblijdt door het jaarlijkse verwachten der verlossing, geef dat we Uw Zoon, die we vol vreugde als Verlosser ontvangen, óók met een gerust hart tegemoet kunnen zien, wanneer Hij als Rechter komt: onze Heer Jezus Christus, Uw Zoon.

**Wegens de Kerstdagen is de werkweek te kort om ons blad op de gewone tijd te doen verschijnen en zal de bezorging van het Nieuwjaarsnummer zo niet geheel dan toch gedeeltelijk een dag later geschieden.**

**Wenst U een nieuwjaarsadvertentie te plaatsen in Brabants Centrum?**
**U kunt ze tot WOENSDAGAVOND opgeven aan de Administratie, Molenstraat 19.**

## „Het uur van het Kind"

HET ALTIJD MOOIE KERSTVERHAAL.

Eeuwenlang vóór onze jaartelling baden de vromen onder het volk der Joden in hun tenten en in hun prachtige tempel van Jeruzalem, het hevig-smekende gebed van Isaias, een hunner grootste profeten: „Dauwt hemelen van boven en gij wolken regent den Gerechte." Het was de grote „Advent", de lange, lange tijd van wachten op de Verlosser van het mensdom. Steeds dringender werd het afgesmeekt van Jahwe, de Heer van al het geschapene, dat Hij de Redder zou zenden, want steeds moeilijker werd het voor het volk van God om te leven te midden van hun vijanden. Hun profeten baden hen voor en gaven de schoonste namen aan de beloofde Gezalfde van Jahwe: „O Wijsheid, o schoonste der schonen, kom?" zo baden zij, „het huis van Israël hebt Gij geleid, Uw wetten gaaft Gij ons op Sinaï's berg.
Strek eenmaal nog Uw machtige en sterke arm, en hef ons weer op. Sleutel van Davids huis, als Gij opent kan geen mens meer sluiten, en waar Gij sluit kan niemand nog toegang geven, kom en maak uit de kerker los wie daar gezeten zijn in duisternis en schaduwen des doods.
O dageraad, eeuwige glans des Vaders, zon van gerechtigheid, kom, schenk ons Uw licht. Vorst der volken en hun innigste verlangen, kom en verlos de mens, eens door Uw eigen handen gevormd uit het stof. Emmanuel, Gij God met ons, en onze Koning, die ons de wetten stelt, verwachte der volken, hun Redder, Kom! Verlos ons Heer! Heer! onze God!"
Zo smeekten zij ook in hun verdrukking, onder de bezetting van de Romeinen, toen het verlangen naar en de hoop op de Messias, fel leefden in aller harten omdat het juk der overheersing hen snakken deed naar bevrijding.
Hoe hunkerden zij naar hun Bevrijder, hun Messias, die het volk weer zou verzamelen, de dapperen zou aanvoeren, hun vijanden zou ternecrslaan en zegevierend zijn volk opnieuw zou maken tot het machtigste ter aarde.
Maar welk een grote vergissing maakten zij, hoe slecht begrepen zij hun grote profeten. De tijd waarin Jahwe onder donder en bliksem en veel uiterlijke luister verscheen, zoals op de berg Sinai, was voorbij. God zou niet verschijnen met oorlogsgeweld of uiterlijk vertoon.
Zijn rijk zou niet van deze aarde zijn, Hijzelf ging nederdalen om zijn volk te verlossen. Maar de verlossing die hij bracht, was een verlossing van binnen, in de stilte van het mensenhart; geen strijd met wapens, maar vrede in de harten der mensen.
Stil was het plan voorbereid in Gods alwijze Voorzienigheid en zo, schoon als nooit een mensenverstand had gedacht of denken kon.
Lange jaren, vele eeuwen hield God de gedachte wakker aan de maagd en haar kind, die beloofd waren na de val van de eerste mensen, die samen de overwinnaar van het paradijs zouden verpletteren door hun onschuld.
En toen de volheid der tijden, door de Vader vastgesteld, was aangebroken, toen leefde de maagd Maria, het reine meisje uit het volk der Joden, dat uitverkoren was tot de eerste en voornaamste plaats onder alle mensen in Gods plan. Zonder zonden liet Hij haar geboren worden om zijn goddelijke bloem te doen ontluiken uit deze onbesmette lelie. En toen de tijd gekomen was zond de hemelse Vader tot haar, Gabriël, zijn stille afgezant om haar te vragen samen met de Vader het wonder te willen volbrengen van de mensgeworden God.

* * *

Zo ontving 't mensdom God! Stil en van iedereen ongeweten. Alleen de hemel wist het en de reine Moedermaagd zelf.
En er was een jubel in haar, zo groot en zo innig, dat zij er stil van was en met niemand sprak over haar groot geheim en haar intiem geluk.
Om haar zekerheid te geven van haar hoge uitverkiezing had de engel haar nog een wonderbare bevestiging gegeven: „Zie, zo sprak hij, Uw bloedverwant Elisabet heeft ook een zoon ontvangen in haar ouderdom, en zij, die onvruchtbaar heette, is in haar zesde maand, want niets is onmogelijk bij God." „En in die dagen ging Maria op weg, verhaalt de evangelist, en spoedde zich het bergland in, naar een stad van Juda. Ze kwam in het huis van Zacharias en begroette Elisabet.
Toen Elisabet de groet van Maria vernam, sprong het kind op in haar schoot, en werd Elisabet van de heilige Geest vervuld. Met luider stem hief zij aan: Gij zijt de gezegende onder de vrouwen, en gezegend is de vrucht van Uw schoot!
Wat valt mij te beurt dat de moeder van mijn Heer naar mij toekomt? Want zie, zodra de klank van Uw groet mij in de oren klonk, sprong het kind van vreugde op in mijn schoot. Zalig zij, die geloofd heeft, want wat haar namens de Heer is gezegd, zal worden vervuld."
En toen Maria zag dat haar geheim door God zelf was ingegeven aan Elisabet, evenals zij van Elisabet's geluk gehoord had van Gods afgezant zelf, toen sloeg haar de jubel uit het hart en zong zij spontaan, in haar Magnificat, de heerlijkste lofzang die ooit een moeder aanhief, om haar nederige trots en stille vreugde uit te zingen in dankbaarheid tot God.
Na haar ontvangst bij Elisabet, die onverwacht voor haar een vertrouwde deelgenoot was geworden in haar groot geluk, bleef Maria ongeveer drie maanden bij haar, vertelt de evangelist verder, totdat voor Elisabet de tijd van haar moederschap gekomen was. Toen keerde Maria naar huis terug. En daar begon háár stille advent, haar gelukkige tijd van afwachting tot ook haar tijd zou zijn gekomen.
Eén vraag was er nog voor haar: Jezus, de Messias, zou geboren worden in Bethlehem, de stad van David, zo was voorspeld door de profeten en het woord van de profeten was het woord van God. Maar in volle vertrouwen wachtte zij af, want de engel had gezegd: niets is onmogelijk bij God.
En de evangelist vertelt verder: „In die dagen verscheen er een besluit van keizer Augustus, om een volkstelling over de hele wereld te houden.
Allen gingen op reis, om zich aan te geven, ieder naar zijn eigen stad. En daar Jozef uit het huis en geslacht van David was, vertrok ook hij uit Galilea, uit de stad van Nazaret, naar Judea, naar de stad van David, Bethlehem geheten, om zich aan te geven met Maria zijn verloofde vrouw, die in gezegende omstandigheden was, en terwijl ze daar waren brak de tijd van haar moederschap aan."

* * *

Zo kwam, zoals A. van Oosten schreef in zijn: „Begin van Kerstnacht"; „Het uur van het Kind", het goddelijk Kind en het kind van Maria.
Zij, Maria, en Jozef, haar man, zij trokken op deze laatste avond van het oude bewind, als vreemden door de straten van het stadje, stil en in afwachting van de plaats die het kind zou gegund worden om het eerste licht in zijn kinderogen op te vangen en zijn moeder met zijn eerste klagende geluidjes te roenen.
En zij vonden in de velden van Bethlehem een grot, zo'n grot als waarin gewoonlijk de schapen werden gedreven als de nachten koud waren. Hier heeft dan Maria, de Moeder van God, haar uur verwacht. Nu was het er!
Zij miste haar gezellig huisje van Nazaret en alles wat zij verder dacht nodig te hebben. Maar de Heer die alles leidt, had haar gebracht waar haar kind moest geboren worden, zoals de profeten hadden voorspeld, en dus zou de Heer ook wel in al het andere voorzien.

* * *

En zo brak aan het grootste moment in de geschiedenis van al wat geschapen is op aarde.
Wanneer in de Adventsliturgie der Kerk, na vier adventsweken, eindelijk de eerste klanken van deze blijde dag beginnen door te klinken, en de klokken de eerste vreugdeklanken gaan luiden over de aarde, dan komen in de grote kloosters en abdijen de monniken bijeen in het koor, en aanhoren, staande en met ongedekte hoofden, de plechtige aankondiging van de geboorte van Christus, plechtig als voor de geboorte van een vorst, en in werkelijkheid nog méér dan dat: de geboorte van de Koning der koningen, van de Heer van het heelal.

* * *

En terwijl in de stilte van de grot het grote wonder te gebeuren stond, ongeweten in heel de wereld, droeg de hemel zelf de eerste openbaring er van uit naar buiten.
„Nu waren er herders in die streek," zo lezen wij in het verhaal van Christus' geboorte, „herders, die in het open veld overnachtten, en hun kudde bewaakten. Eensklaps stond er vóór hen een engel des Heren, en de glorie des Heren omstraalde hen: een hevige vrees greep hen aan. Maar de engel sprak tot hen: Vreest niet, want zie, ik verkondig u een grote vreugde die voor het hele volk is bestemd. Heden is er in de stad van David een verlosser geboren, Christus de Heer! Dit zal u het teken zijn: ge zult een kindje vinden, dat in doeken is gewikkeld en in een kribbe ligt.
En plotseling was de engel door een hemelse legerschare omringd; ze loofden God en zeiden: Glorie aan God in de hoge, en vrede op aarde onder de mensen van goede wil! En toen de engelen weer naar de hemel waren gevaren, spraken de herders tot elkander: Laat ons naar Bethlehem gaan om te zien wat er gebeurd is, en wat de Heer ons bekend heeft gemaakt. Ze snelden er heen en vonden Maria en Jozef met het kindje dat in de kribbe lag."
Zij knielden neer en brachten het Kind hun hulde en de gaven van hun eenvoudig hart.

* * *

Sluiten wij ons bij hen aan en spreken wij tot dit goddelijk Kind, dat pijnloos ter wereld kwam, en tot de moedermaagd Maria. Ons past het, eenvoudig als een kind te zijn voor de Eenvoud zelf die op Kerstdag ter wereld kwam. En dit is ons Kerstfeest: alle zorg te laten wegnemen uit ons hart door het Kind in de kribbe, onze Emmanuel, God met ons. Ja: God is met ons!

T.

## Zondagsdienst der Artsen

**uitsluitend voor spoedgevallen.**

**Zondag 24 December**
**en Maandag (1e Kersdag)**
**tot 's avonds 12 uur**

**Dokter F. F. M. Kluijtmans**

**Markt** **Telefoon 354**

**Dinsdag (2e Kerstdag)**

**Dokter Margry**

**Clarissenstraat 20** **Telefoon 212**

# Plaatselijk Nieuws

### ST. THERESIAPAROCHIANEN NEMEN AFSCHEID VAN HUN PASTOOR.

Vrijdagmiddag verzamelde de schooljeugd zich in het jeugdhuis om afscheid te nemen van hun pastoor. Ondanks het zeer slechte weer waren er veel ouders, die van hun belangstelling blijk gaven. In het openingswoord schetste het hoofd der school de pastoor als een man, die door voorzichtige overredingskracht een sfeer van samenwerking wist te scheppen, die het onderwijs zeer ten goede kwam. Namens het personeel der school wenste hij de pastoor een welverdiende rust toe.
De jeugd bracht een afwisseling van declamatie, reidansen en toneel. Het geheel wekte bij iedere bezoeker grote verbazing. Met de reidans „In de hemel" werd deze mooie middag besloten.
Zondagmiddag vulde zich de „Orion" ondanks het zeer slechte weer, nu met volwassenen. Na enkele pittige marsen door de fanfare bedankte de heer A. Pijnenburg, kerkmeester, de pastoor voor de materiële vooruitgang van de parochie, waaraan hij steeds zijn beste krachten gegeven heeft.
De assistent, de Weleerw. Pater Pancratius, releveerde de vooruitgang op godsdienstig en cultureel gebied.
Namens de parochianen bood hij de scheidende pastoor een radiotoestel aan. De Weleerwaarde Heer J. Peynenburg, oud-parochiaan, roemde de Pastoor om zijn stichtend leven, waaraan — zover hij als mens kon oordelen — hij zijn priesterroeping mede had te danken. Hij vroeg het gebed, opdat nog meer jongelingen tot het priesterschap zouden geroepen worden.
Het gemengd koor zong zeer verdienstelijk de „Vesper" van Beethoven. „Vertrouwen" van Abt en tot slot het „Ave Maria" van Arcadelt.
De Zeereerw. Heer Manders dankte geroerd voor alles wat hem die avond geboden was en beloofde zijn gebed voor het welzijn zijner parochie te blijven storten.
Daarna nam ieder persoonlijk afscheid van hun pastoor.

### GEMEENTERAADSVERGADERING.

Vrijdag 29 December 's middags om 3 uur komt de Raad onzer gemeente bijeen o.a. ter behandeling van de begroting 1951.

### NAAR ROME, NAAR DE PAUS.

Voor de Rome jubeltocht bij de 60-jarige herdenking van de sociale encyclieken Rerum Novarum en 20-jarige herdenking Quadragesimo Anno, georganiseerd door de K.A.B. te houden van 10 t.e.m. 19 Mei '51, zijn inlichtingen te bekomen bij de Secretaris der K.A.B., afd. Boxtel.

### GESLAAGD.

Op het te Eindhoven gehouden examen slaagde Mej. M. Egging voor Costumière-Coupeuse. Ze genoot haar opleiding bij Mej. J. van Dam, Bosseweg 3, Boxtel. Adv.

### HOE HET AFLIEP.

In een woord: schitterend! De honderden dapperen, die niet op een sneeuwstormpje meer of minder keken en de tentoonstelling van de Kerstactie met een bezoek kwamen vereren, waren het er allen over eens, dat er prachtig gewerkt was. De ingeleverde goederen mochten er zijn, zowel wat kwaliteit als wat kwantiteit betreft en het bestuur van de Maria-Congregatie wil dan ook graag deze gelegenheid aangrijpen, om allen die meewerkten, hetzij achter naaimachine of bakfiets, met breinaalden of vrachtwagen, van harte te danken; evenals de Eerwaarde Zusters van Duinendaal en de Directrice van de Huishoudschool, die gratis inwoning verleenden, ondanks alle moeilijkheden, die „inwoning" nu eenmaal meebrengt (al is het maar, dat het diner door het keukenraam moest).
En hoe het met de prijzen afliep? De naam van de pop was „RIEK", zo genoemd naar het geestelijke moeder; na loting viel ze in handen van de heer P. Tielen (de pop). Het nummer van de Kerststal, die het bestuur ter verloting present had gekregen, was 123; na loting tussen de twee personen, die met 122 en 124 het „warmst" waren, legde M. v. d. Brand er beslag op.
Wat de sjoelbakkerij betreft: persoonlijke ongelukken deden zich niet voor; de meesten kwamen met de schrik vrij. Aanvankelijk ontpopte de Heer Boerdonk zich als de grootste sjoelbakker, maar hij werd beslissend geslagen door Riki van den Heuvel, die het record op 22 punten bracht; later kreeg deze in Hopman Siebel een gevaarlijk tegenstander. Tenslotte ging Riki met de taart strijken en werd de Hopman door het blinde Lot verblijd met een tweeling. De derde prijs viel wederom aan een dame ten deel: Dina van Oers had n.l. het postpapier gesjoelbakken; de heer B. zag zijn noeste ijver beloond met een boodschappentas, de Eerw. Heer Pastoor met een theemandje en Mej. Ria van Riel met een spel.
En zo heeft weer menigeen een mooi Kerstfeest; de een vanwege het geven, de ander door het ontvangen.
En nu maar weer; tot volgend jaar!!

### HERLEVEND BOXTEL.

**Twee opvoeringen van Adam in Ballingschap.**

Wie mocht gemeend hebben dat Herlevend Boxtel — nu de abonnementsvoorstellingen moesten worden afgelast — bij de pakken is gaan neerzitten, heeft ongelijk gehad.
Vorige week kon in samenwerking met het Irenefonds een lezing worden gearrangeerd van Godfried Bomans en voor Tweede Kerstdag heeft Herlevend Boxtel een overeenkomst aangegaan met het Jonge Beroepstoneel „De Gong" tot het geven van een tweetal opvoeringen van Vondel's „Adam in Ballingschap", „aller treurspelen treurspel".
Vóór enige weken werd „Adam in Ballingschap" reeds opgevoerd te Boxtel voor de leerlingen der middelbare scholen en andere inrichtingen van voortgezet onderwijs: de opvoeringen staan op een artistiek zeer hoog peil; de tekst wordt zo natuurlijk en duidelijk voorgedragen dat eenieder gemakkelijk de zin er van verstaat.
Het komt niet zo vaak voor dat een toneelgezelschap een tournée maakt met een Vondelstuk op zijn repertoire; Men late de gelegenheid om Vondel op de planken te zien opgevoerd, niet voorbijgaan.
De voorstellingen worden gegeven op Tweede Kerstdag, 26 December, des namiddags om half vier en des avonds om acht uur.

### RAADSVERGADERING. LIEMPDE.

In de op Vrijdag 15 December gehouden Raadsvergadering was een verzoek binnengekomen van de bewoners van Kasteren voor electrificatie van die wijk. De voorzitter verklaarde dat deze aangelegenheid de volle aandacht heeft van B. en W., die de nodige stappen zullen doen om de gevraagde electrificatie te krijgen.
De Raad sprak zich uit voor de door de afd. Noordbrabant der Ver. van Ned. Gemeenten aangenomen Bouwcredietregeling, van welke, naar de voorzitter hoopt, veel gebruik zal worden gemaakt.
De begroting 1951, die alleen met een verhoging van de bijzondere uitkering tot een bedrag van ƒ 28.096,88, zijnde het tekort ontstaan door de sterk gestegen onderwijsuitgaven, sluitend kan worden gemaakt, werd met alg. stemmen aangenomen.
Het bedrag per leerling, als bedoeld in artikel 101, lid 5, der Lager Onderwijswet 1920, wordt voor het jaar 1951 voor het bijzonder lager onderwijs vastgesteld op ƒ 22,50. Het bedrag per leerling voor het bijzonder voortgezet lager onderwijs op ƒ 32,50.
Het vermenigvuldigingscijfer schoolgeld voor het schoolgeldjaar 1950/1951 wordt vastgesteld op 2.
Het heffingspercentage voor de Baatbelasting voor het belastingjaar 1951 wordt vastgesteld op 6.
Van de rondvraag werd door een viertal heren gebruik gemaakt.
De Heer Kreijveld vraagt 'n nadere toelichting betreffende de huurverhoging van de woningwetwoningen in verband met de aanleg van drinkwaterleiding.
Het lid van Abeelen meent dat de taak van de huidige gemeente-opzichter te omvangrijk is, om voldoende aandacht te kunnen schenken aan het gemeentelijk bos- en bomenbezit. Hij acht het zeer gewenst hierin zo spoedig mogelijk te voorzien, door benoeming van een bekwaam voorwerker. De Voorzitter zegt, dat dit punt de volle aandacht heeft van B en W., doch dat zulks vooralsnog onmogelijk is.
Het lid van Houtum vraagt hoe het gesteld is met het meubilair van het oude gemeentehuis, hetgeen door de voorzitter nader wordt toegelicht.
Het lid van der Velden informeert naar de verbetering van het rijwielpad in de „Maaij" en de wegen in Kasteren, waarop de Voorzitter antwoordt, deze zodra mogelijk te zullen laten herstellen.

## Nieuwe Koffiebon

Het Bedrijfschap voor Granen, Zaden en Peulvruchten te 's Gravenhage heeft bon 487 Algemeen (A- en B-kaarten) en bon 495 Algemeen (D-kaart) aangewezen voor het kopen van 125 gram koffie. Deze bonnen kunnen met ingang van Vrijdag 22 December 1950 worden gebruikt en blijven geldig voor het kopen van koffie bij de detaillist tot en met 6 Januari 1951.
Het rantsoen moet dienen voor 6 weken. De eerstvolgende bonaanwijzing zal op 1 Februari 1951 plaats hebben.

# Kerstmis 1950

door dr P. H. RITTER.

De eerste vraag, wanneer wij het feest van Christus' geboorte vieren en het „Vrede op Aarde" zingen, is: hoe ons Kerstfeest verschijnt, wanneer wij het toetsen aan de huidige werkelijkheid.
Ieder nieuw Kerstfeest plaatst ons dan voor een nieuwe beschaming. Wij bevinden ons op Kerstmis in een ontkerstende wereld. De christelijke gedachte van het „hebt uw naaste lief als u zelve" is verder van haar verwezenlijking verwijderd dan ooit.
De twintigste eeuw is de meest tragische van alle eeuwen der christelijke jaartelling. Zij neemt haar weg door bloed en tranen.
Nadat de mensheid vijf jaar lang alle diepten van wanhoop en ellende en van vernietiging der mens-waarde had leren kennen, probeerden wij opnieuw een gebouw op te trekken van Verenigde Naties. Wij herinnerden ons het woord, dat Remarque een zijner front-soldaten liet spreken aan het slot van zijn: „van het westelijk front geen nieuws": „Zo iets mag nooit meer gebeuren!"
Ondanks deze noodkreet, die na de eerste wereldoorlog werd geslaakt, is het tóch wederom gebeurd. En de vraag beklemt ons: zal het gebeuren voor de derde maal?
Die vraag wordt ons ingegeven, doordat het nieuwe gebouw niet veel hechter is gebleken dan het oude. De Volkenbond spatte uiteen, de bond der Verenigde Naties kon de wereldvrede slechts redden door het bloed, dat op Korea is gevloeid. De Hoge Vergadering, die over het wel en wee der wereld heeft te beslissen geleek veeleer op een cabaret dan op een ernstige bijeenkomst. Boven een uitgeputte en ineenzinkende mensheid schalde het krakeel van haar leiders. En de naam van de plaats waar de Veiligheidsraad zetelt „Lake Succes" scheen een aanfluiting.

—o—

De tweede wereldoorlog bracht de mensheid niet tot bezinning, niet tot eenheid. De oude tegenstelling, met boedige voren getrokken, maakte plaats voor een nieuwe, door een ijzeren gordijn gemarkeerd. De spijker, waaraan de vrede hangt, is het wapen dat alle leven op aarde kan verdelgen en welks naam wij niet zonder gruwen uitspreken: de atoombom. Een mensheid van goede wille is zoek.
Er is opzettelijk gehandhaafd misverstand in een wereld, die schreeuwt om samenwerking. Wij leven in de jaren van schijnvertoning. Het regent officiële persberichten, het zoemt van persconferenties, de vliegtuigen doorkruisen het luchtruim om de staatslieden te brengen naar hun vergeefse ontmoetingen. En de diplomaten die zich uitputten in nietszeggende vraaggesprekken vertonen allen, wanneer wij hen in onze couranten zien afgebeeld, dezelfde glimlach, die een grijnslach lijkt. Achter dit gelid van glimlachende mannen speelt de geheime politiek meer dan ooit haar raadselachtig spel.
De schimmige vrede, waarin wij rondwaren, is vreselijker „gewapend" dan die, welke aan de eerste wereldoorlog voorafging. Er treden zo nu en dan ontspanningen in, pauzen, waarin de mensheid opademt, maar nog steeds blijft een onderling wantrouwen het bestendig element in de internationale verhoudingen. Er wordt door millioenen mensen ontzettend geleden. En bij de oude plagen, waaraan wij kwijnen, verschijnen er nieuwe aan de einder.
De machine bedreigt de levende, denkende, gevoelende mens, de techniek jaagt ons op naar steeds nieuwe behoeften, waarom wij niet vragen, wanneer wij denken over het heil van onze ziel!
In een verpoverende wereld beheerst de drang naar het geld de mensen zo zeer, dat het zoeken van eeuwige waarden onze aandacht gaat verlaten.

—o—

Christus is eenzaam. Hij is er als de hoogste werkelijkheid, maar als een realiteit die wij ontwijken. En de kerstklokken beieren als de stemmen van argeloze kinderen. Zij zingen de heerlijkheid van de Verlosser, zij getuigen van „Vrede op aarde, in mensen een welbehagen", zij verkondigen de blanke luister der opperste goedheid in een ontluisterde wereld.
Is het beeld van Nu dan te donker? zo vragen wij ons af in het uur der genade, dat over ons komt, in het witte kerstuur, dat aan alle ernstige mensen de rust en bezonkenheid geeft, die zo zelden voorkomen in ons voortijlend leven?
Zijn er niet óók verschijnselen, die wijzen op een kentering van het onverstand en de liefdeloosheid, die deze tijd beheersen?
Wij denken aan een opmerking van „de gewone man, die er het zijne van zegt", die enige weken geleden door de radio tot ons kwam. Hij zei: alles goed en wel, die Bond der Naties is zo brekelijk als het glas, waaruit zijn paleis is opgebouwd, maar de tegenstanders zitten nog aan één tafel, zij kunnen elkander nog de hand geven. Hierin ligt ongetwijfeld een laatst houvast. Maar er is nog iets te zeggen. Wanneer de mensheid geen oorlog maakt omdat zij de oorlog niet durft, dan is dat de zwakste dankbare basis, waarop een verstandhouding gebouwd kan wezen.
Er is een sterker basis: dat de mensheid de oorlog niet wil. Deze basis is die van het christendom.
Wij herhalen de vraag: zijn er niet óók verschijnselen, die wijzen op een kentering in het onverstand en de liefdeloosheid, die deze tijd beheersen? Er is van de religieuse inkeer, die in de oorlogsjaren uit nood en dood werd geboren, misschien meer overgebleven dan men weet.
Oneindig velen hunkeren naar God.
Tegenover het loze spel van de Bond der Naties staan vele ernstige pogingen, die leiden tot een internationale toenadering, naar een geest van samenwerking en onderling begrip. Maar het is gevaarlijk, wanneer wij ons door deze lichtpunten laten verleiden, om de schrikkelijke werkelijkheid te ontkennen.
Neen, de lust tot leven, het voornemen tot welgezindheid peuren wij niet uit de gegeven omstandigheden, maar uit een beleden geloof, dat ondanks de verschrikking van het huidig wereldbeeld, Christus zal overwinnen. Dat éénmaal het Licht zal dagen na de diepe duisternis die ons thans nog omsluiert.
Om ons in dat geloof te versterken, daartoe is ons het Kerstfeest verleend.

# Toets der Critiek

### DE VREEMDE BEZOEKER.

**Een gedurfde keuze werd uitstekend gerechtvaardigd.**

Dit „lied van de reine, alles wegcijferende, zich geheel gevende liefde" — zoals het toneelspel „De Vreemde Bezoeker" door Boxtels Toneel in het programma treffend genoemd werd — heeft Zondag en Maandag in De Ark dankbaar gehoor gevonden: Enkele honderden uit de langzaam slinkende massa toneelminnenden waren gaan zien naar dit werkelijk uitzonderlijke toneelspel van Alberto Casella en hebben een paar uur geboeid meegeleefd met de Dood, die drie dagen vacantie nam om de redenen op te sporen van de vrees voor het sterven en de gehechtheid aan het leven, doch die uiteindelijk een Liefde ontdekte, die groter en sterker bleek dan de Dood.
Zij hebben daarbij tevens kunnen zien, dat Boxtels Toneel het toneel-a.b.c. nog niet verleerd is, want dit uiterst zorgvuldig gecomponeerd verhaal werd verrassend gaaf weergegeven.
Hoewel het niet in alle nuances werd uitgehouwen, werd het tóch meer dan een griezel-verhaal en kwamen de grote waarden ervan tóch aan de oppervlakte. Natuurlijk raakten er spelers in de climax achterop, doch de sfeer, zonder welke het stuk absoluut tot mislukking gedoemd is, bleef onverbroken en hield de toeschouwers van het begin tot het einde in een ban van geheimzinnigheid.
In de verzorging van dit belangrijke onderdeel viel vooral het werk te loven van de bekwame en geroutineerde spelleider Willem Hart, die zijn spelers uitstekend in de hand had, maar hen nog genoeg vrijheid liet om het persoonlijke kunnen volledig uit te spelen. Zonder de persoonlijke prestaties in dit moeilijke stuk met de ellemaat te willen uitmeten, menen we toch nog te mogen opmerken, dat de Schaduw zich met talent ontdeed van de moeilijkheden zijner twee hoedanigheden; dat de Hertog, ondanks de sterk wisselende emoties, uitstekend gekarakteriseerd werd; dat de Baron — al te jeugdige grime ten spijt — een goede typering kreeg; dat Eric en Majoor Whitread geen moeite hadden met hun rollen en... dat Corrado het in de sterke scenes niet steeds kon halen (rolverdeling). Voorts dat Grazia een goede en gevoelige uitbeelding kreeg; dat Alda te temerig was om het rusteloze figuurtje met de onbevredigde emoties voor te stellen en dat alle overigen tenslotte deden wat nodig was om de uitvoering te laten slagen.
Zo presteerde Boxtels Toneel het om een uitzonderlijk goed maar eveneens uitzonderlijk zwaar toneelwerk te vertolken op een wijze, die bewees dat ook onze amateurs met durf en bezieling genietbaar toneel voor iedereen kunnen brengen.
Wellicht mogen we, nu de weg gewezen is, meer van dergelijke uitvoeringen verwachten.....

# Inzegening R.K. Schildersschool St. Lucas

Is het de joviale ontvangst door de directeur, de uit de werkstukken sprekende werklust, of het gevoel van verbondenheid van jeugd en ouderdom, wellicht alles tegelijk, die een samenkomst in de St. Lucas-schildersschool zo'n prettige sfeer geeft?
In ieder geval, als men bij een gelegenheid de school betreedt, dan voelt men zich als tot het gezelschap behorend.
Zo was het ook weer Dinsdag l.l. toen de plechtige inzegening zou plaats hebben van de nieuwe schoollokaliteiten, waartoe de patronaatszaal op de Burgakker is omgevormd.
De voorzitter van de Schilderspatroonsbond, de heer de Kok, vertolkte in zijn verwelkomend openingswoord de voldoening van de organisatie over de groei van de school, die thans met deze nieuwe schoolruimte is gekomen bij de tweede mijlpaal tot het gestelde doel: een door het Rijk gesubsidieerde R.K. Schildersschool. Hij memoreerde dankbaar de medewerking van geestelijkheid en gemeentebestuur, bracht dank aan de gemeentesecretaris, de heer van den Hout, die als secretaris van het schoolbestuur de promotor is bij alle formaliteiten, die vervulling vragen om te komen tot het uiteindelijk doel, de versteviging van het schoolstatuut. Hij sprak overigens zijn waardering uit opzichtens allen, die hun medewerking verlenen om de jonge generatie te helpen een naar de eisen des tijds te stellen bekwaamheidsniveau te bereiken.
Vervolgens nodigde hij de Hoogeerw. Heer Deken Broekman uit over te gaan tot de inzegening. Na deze eenvoudige plechtigheid wenst de Deken het Hoofdbestuur van St. Lucas geluk met het welslagen in de oprichting van deze school, waarmede de Schilderspatroons een groot werk hebben verricht. Hij verklaarde als geestelijke gesticht te zijn door de beginselvaste houding die getoond is om een Katholieke school te krijgen voor Katholieke leerlingen. Vooral de voorzitter heeft voor de instanties op bezielende wijze de principiële rechten voor deze school hardnekkig verdedigd, zodat de gelijkstelling met de andere nog slechts een kwestie van tijd zal zijn. Niet bevoegd te oordelen over de technische volwaardigheid der school, gaf hij evenwel in alle oprechtheid zijn vreugde te kennen over de prachtige teamgeest tussen directeur en leraren in hun werk om de jongens naast de technische vorming op te voeden tot mensen van karakter. Deze school heeft zowel om haar strekking als haar verrijking van Boxtels gemeenschap de volle sympathie. De Hoogeerw. Heer Deken spreekt dan de hoop uit, dat Gods beste zegen op deze school moge rusten.
De heer de Kok, de Hoogeerw. Heer Deken dankende, legt hierbij nog de nadruk op de strekking in de opleiding dezer katholieke school om mensen te vormen voor de maatschappij, die straks ook leiding zullen kunnen geven in verenigingen.
De van Wethouder Valks uitgaande suggestie om toelating ook van jongens uit 'n ander milieu dan dat van de Schilderspatroons beantwoordende, wijst de heer de Kok op de reeds bestaande mogelijkheid tot opneming in de avondschool, en wijst dan op hetgeen mogelijk zal zijn als straks de school zal worden gesubsidieerd.
Dan spreekt de Bondsadviseur, de Weleerw. Heer Engelbregts nog een waardérend en opwekkend woord en bepleit hierbij om naast de godsdienstlessen ook de katholieke sociologie voor de leerlingen te behandelen. De godsdienst moet de maatschappij beheersen en de godsdienstige vakken mogen niet als bijvakken worden beschouwd.
Als na een slotbetoog de heer de Kok meent de bijeenkomst te kunnen besluiten, vraagt directeur Notenboom nog even het woord voor het door hem ontwikkelde idee voor de jaarlijkse uitschrijving van een Kerstprijskamp en spreekt daarbij een bemoedigend woord, waarbij hij de harde werkers, die minder begaafd zijn om een bepaalde hoogte te bereiken, prijst om hun taaie volharding.
Het betoog van de directeur, waarin de waarde van een samengaan van de jongeren met de ouderen op treffende wijze werd geaccentueerd, gaf een passend slot aan deze bijeenkomst.

# Feest in Luissel!

As d'r gin man mir iet wit,
dan kom ik nog.....

Toen zagen we 'ne grijze kop
boven de andere uitkomen en...
Michiel Habraken begon voor
te dragen, een lied uit z'n jonge jaren: „Nao het lof,
Bij Mieke in den hof."

Of er al veel gesproken was?
De burgemeester had op uitnodiging van Paulus van der Meijden zo officieel als mogelijk was gesproken en..... de bronolielamp uitgeblazen!
Maak U maar niet ongerust, lezer, de Luiselsen zaten niet in het donker, want tevoren had hij heel plechtig de „neie" electrische lamp „aangestoken".
Luisel heeft zijn electrificatie! Licht- en krachtstroom.

Maar laten we beginnen bij het begin.
Onze lezers weten uit Raadsverslagen, dat Luisel in actie was voor electrificatie.
Daar is heel wat over, of liever voor te doen geweest, maar het is er met aller welwillendheid van PNEM, Gemeentebestuur en belanghebbenden gekomen.
De bewoners van Luisel waren daarmee zo in d'r schik, dat zij als bewijs van erkentelijkheid een feestavond hebben georganiseerd, waarbij de directie van de PNEM, Burgemeester en Wethouders en de Gemeenteraadsleden werden uitgenodigd.
Dinsdagavond ging het college van Edelachtbaren per autobus naar Luisel. 'ne Mist zo dicht als een gordijn..... maar niet bang, tuk op de „slacht", die de Luiselsen voor deze gelegenheid te consumeren gaven, trotseerde het gezelschap het gevaar van mist en onbewaakte overwegen en toerden hobbel-de-bobbel naar het barwinterse Luisel.
Het was een hartelijke ontvangst „in den hèrd" van boer Hezemans!
De heren van de PNEM waren reeds aanwezig, en na de gebruikelijke handjesgeverij begon al aanstonds het „officiële" gedeelte.
Paulus van der Meijden verwelkomde namens de Luiselsen de gasten en vertolkte de vreugde en dankbaarheid van het buurtschap voor de verkregen electrificatie.
De burgemeester de ontvangstspeech beantwoordende, herinnerde aan de gemoedelijke besprekingen, lang geleden, waarbij de hoge kosten van aanleg werden afgewogen tegen het betrekkelijke stroomverbruik.
Luisel bleef evenwel aanhouden en toen de overname van het gemeentelijk electriciteitsbedrijf aan de orde kwam, werd nog eens speciaal aangedrongen. De PNEM bleef aanvankelijk huiverig voor aansluiting van Luisel, doch de aanhouder won ook hier. De PNEM heeft tenslotte een royaal gebaar gemaakt, de Boxtelse gemeenschap kwam tegemoet en Luisel heeft zijn electrificatie. De bronolielamp kan van de zoldering.
Het gemeentebestuur heeft nu graag de uitnodiging aangenomen om te midden van het goei Brabants volk met z'n schone dochteren op feestelijke wijze de vooruitgang van Luisel te komen vaststellen.
Toen schakelde de burgemeester het electrisch licht in en blies hij de bronolielamp uit.
De accordeonisten van de Jonge Boerenstand zetten een „lang zal hij leven" in en de „schone dochteren" vulden de glazen voor 'ne feestelijke dronk.
Toch moest de ernst nog even de overhand houden, want de heer Verdonk, vertegenwoordiger van de PNEM, kwam eerst nog aan het woord om een exposé te geven van het probleem der electrificatie van afgelegen buurtschappen. In hoeverre Luisel thans bevoorrecht is kan volgens de heer Verdonk worden afgeleid, als men weet dat na de bevrijding nog 8000 gezinnen verstoken waren van electriciteit, welk aantal nu, na aansluiting van de 23 Luiselse gezinnen, nog 5000 is.
Luisel heeft gewonnen en voor het verlies moeten de handen in elkaar worden geslagen, waarop het gezelschap heel luchtig reageerde met een

Wie zal dat betalen,
Wie heeft zoveel geld.

Met al die wederkerige speechen en loftuitingen verliep de tijd en de Luiselse schonen hadden de gasten nog wat anders aan te bieden. Zo werd dan voorgesteld „den hèrd" even te ontruimen en werden de gasten uitgenodigd tot een trip in de sneeuw.
Behoudens enigen, die een uitdaging aannamen voor een sneeuwballenslag, gaf het gezelschap echter de voorkeur aan een verpozing op de stal, waar de koeien haar avondrantsoen haverstro stonden te verwerken.
Van stal ging het gezelschap weer naar de gedekte tafels, waarvan de voorraad gretig werd verwerkt.
En toen kwam het Luiselse jonge volk voor goed los, met schone zang en humoristische voordrachten.
Te gauw kwam het uur van scheiden en daarmee een eind aan 'n mooie Luiselse feestavond, die een typische weergave was van de vriendschappelijke verhouding onder ons Boxtelse volk.

(Naverteld)

**Daags** voor Kerstmis.
De lucht is helder. 't Winterzonnetje staat als een blanke hostie in de bleekblauwe lucht.
Pater Reginaldo staat klaar om te vertrekken. Voor hij zijn dikke wollen wanten aantrekt, tikt hij even tegen de barometer, een cadeau van zijn broer vóór hij naar de missie ging.
„Vast mooi weer", denkt hij, „maar koud".
Terwijl hij zijn wanten aantrekt, gaat hij naar het raam, dat vol bloemen staat. Hij herinnert zich een oud rijmpje van z'n vader:

De wereld is een kunstig man
men moet zijn schoonheid roemen:
hij tovert vaak in éne nacht
het venster vol met bloemen.

De winter is werkelijk mooi. Hij kijkt naar de thermometer: vijftien graden onder nul.
Het kan koud worden. Vanavond kan het wel twintig graden zijn. Hij riemt zijn berenmuts nog even vast.

* * *

Buiten wacht de slede; zeven honden staan blaffend voor de slede. De jongen van Bredley, zijn koster, houdt hen in toom.
Rosita, de voorste hond, snuift wild de lucht in. Telkens kijkt hij om tot eindelijk Pater Reginaldo buiten komt. Dan kwispelt hij met z'n staart en jankt.
„De barometer staat goed", zegt Reginaldo. „De barometer zegt me niets", bromt de jongen, „ik wed dat U als een sneeuwpop te Springley aankomt. De weeskinderen zullen U niet eens herkennen".
De jonge Bredley vertrouwt meer op z'n neus dan op de barometer.
Pater Reginaldo neemt de teugels en de zweep. „Zalig Kerstfeest, vriend. Vannacht zing ik de Kerst-Mis te Springley. De Zusters zullen blij zijn, dat ik kom".
„Zalig Kerstfeest, Pater", fluistert Dio Bredley.

Rrrrrrrrrt.
Dio Bredley schrikt wakker. Hij knippert met z'n ogen tegen 't licht. Hij ziet zichzelf zitten in de leunstoel. Z'n rozenkrans zit in z'n handen gestrengeld.
**Ging de bel? Had hij 't horen rinkelen?**
Kwart voor zes wijst 't klokje op de kleine tafel.
Ach ja! Het is 2e Kerstdag. Hij is gisterenavond opgebleven om te wachten op Pater Reginaldo. Die zou teruggekomen zijn. Dio schiet opeens uit z'n stoel. „Dat is Pater Reginaldo, natuurlijk. Hij heeft zich wat verlaat. Ik zal gauw opendoen", denkt hij bij zichzelf. Snel pakt hij een zaklantaarn. Zoekt een das, rent naar de deur. Als die open gaat valt er een massa sneeuw naar binnen. Dan ziet hij Christley voor zich staan. Christley, die op deze tijd altijd de Mis komt dienen.
„De Pater is nog niet thuis Christley".
„Wat? niet terug uit Springley?"
„Nee nog niet. We zullen het zonder Mis moeten doen op Tweede Kerstdag".
„Dan is er iets niet in orde, Dio".

* * *

Een uur later schuift er een nieuw sledespan over de sneeuw. Dio had van een der parochianen een zes-tal honden en een slede geleend. Hij reed de donkere morgen in, naar Springley.

* * *

Als hij tegen de middag in het weeshuis aankomt, krijgt Dio te horen, dat men daar in geen twee maanden een Pater Reginaldo gezien heeft.
Dan trekt Dio bedenkelijk met z'n mond. Hij keert z'n honden. De zweep knalt boven de hondenkoppen. Hoe lang heeft Pater Reginaldo nu al onder de blote hemel vertoefd? Dat houdt niemand vol. Dio knalt met de zweep. Terug. Onderweg heeft hij een sneeuwspoor gezien, dat van de weg afweek. Het span rent over de vlakte, terug langs de weg, die het gekomen is.
En als het begint te schemeren en Dio nog niets gevonden heeft, wil hij maar weer teruggaan. Morgen kan hij het nog wel eens opnieuw proberen. Dan kan hij wat verder gaan.
Plotseling begint de top-hond te huilen. Ook de andere honden worden ongerust. Dio houdt het span even in. Hij nadert een dennenbos. Hij ziet iets bewegen.
Hij gebiedt de honden te blijven. Neemt z'n geweer uit de slede. Dan nadert hij voorzichtig het bos.
De sneeuw verblindt bijna zijn ogen. Toch beweegt er iets. Hij ziet niet goed wat het is. Als hij dichterbij komt ziet hij een hond op z'n achterste poten zitten. Als Dio hem nadert, laat de hond z'n tanden zien, dreigend, huilend.
Vlak bij de hond ziet Dio een rechthoekige massa, onder de sneeuw.
Opeens herkent Dio de hond. Het is Rosita, de leidershond van Pater Reginaldo. Hij probeert naderbij te komen. Het zal niet lukken. Rosita is wild. Hij dreigt, hij gromt.
Dio weet, dat een uitgehongerde poolhond niet door één man overwonnen kan worden. Hij probeert in een boog bij hem te komen. Doch nu springt Rosita achter de besneeuwde slede.
Wat dichterbij gekomen ziet Dio de slede met daarop, tegen de rechterkant geleund het bevroren lichaam van Pater Reginaldo. Hij moet van uitputting in slaap gevallen zijn en niet meer opgestaan. Rosita bewaakt trouw z'n doodgevroren meester. Geen mens zal hem hier vandaan krijgen.

* * *

Voor Dio z'n geweer aan de schouder legt, heeft hij talloze malen geprobeerd de slede te naderen. Vruchteloos.
Er klinkt een schot. Twee glinsterende ogen vallen dicht. Er schuift wat sneeuw omhoog.

* * *

Even later schuift achter de slede van Dio, de ingesneeuwde slede van Reginaldo. Hij rust boven op het speelgoed, dat hij zo gaarne in Springley aan de weeskinderen had willen geven.

* * *

Als Dio bij de pastorie aankomt, ziet hij bloemen op de ramen van Reginaldo's kamer. De lucht boven hem is helder.
Het Winterzonnetje staat als een blanke hostie in de bleek-blauwe lucht.
Dan luidt Christley de klokken.


## Feestdagen zijn dure dagen voor een huisvrouw

*Er wordt natuurlijk iets extra's gedaan en dat brengt extra uitgaven mee. Gelukkig maar, dat er aan Uw extra uitgaven bij De Gruyter extra cassabons zijn te verdienen. Juist in deze dure dagen is het winkelen bij De Gruyter voor U van bijzonder veel voordeel. Van elke gulden, die U aan De Gruyter-artikelen besteedt, komt er een dubbeltje weer bij U terug. Is dat niet een uitkomst juist nu?*


EEN KERSTVERHAAL VOOR DE JEUGD.

# Het verloren schaap.

## Hoe Petri, de herdersjongen, het eerst bij het Kerstkindje was.

Petri, de herdersjongen, trok de warme schapenvacht wat vaster om zich heen, want het was koud op de velden van Bethlehem. Zo koud, dat Petri het beter vond zijn schapen maar naar de kooien terug te brengen, ook al was de avond dan nog niet gevallen. Zijn vader zou dat niet zo erg vinden, als hij zei vroeg naar bed te willen gaan om goed uit te rusten voor de grote tocht, die de herders de volgende dag zouden gaan maken. Wel wilde hij nog even bij de vuren gaan zitten om te luisteren naar de mooie verhalen, die de herders steeds aan elkaar vertelden. Ook zou hij nog wat op de fluit spelen voor de andere herdersjongens.....
Maar zie, daar waren de schaapskooien reeds.
Petri holde vooruit om de hekkentjes te openen en de dieren te tellen.
Tjonge, tjonge, wat hadden ze een haast. Hij kon bijna niet bijhouden met tellen. Gelukkig! Nog maar een paar: vier en tachtig, zes en tachtig, acht en tachtig, negen en tachtig, negen... Lieve hemel, waar was de negentigste nu? Witje, het lievelingsschaapje van Petri, dat altijd nummer laatst was, had zich niet laten zien.
Drommels, daar ging nu de vrije avond. Eigen schuld, eigenlijk! Waarom had hij ook niet beter opgelet onderweg?
Maar... de hond, die had het toch óók niet gemerkt. Hoe vreemd!

—o—

Een paar uur had Petri nu al gespeurd en nog steeds had hij het schaapje niet gevonden.
Tesamen met de hond had hij alle struiken, alle greppels en alle kuilen afgezocht en onophoudelijk had hij het schaapje bij de naam geroepen, maar Witje bleef onvindbaar.
Petri gaf het op. De lamp was opgebrand, de kou was al door de warme kleren heen gedrongen en het was nog zeker een uur lopen voor hij weer thuis zou zijn.
De arme Petri ging diepbedroefd de weg terug. Het hoofd op de borst en zijn gedachten bij Witje, dat misschien wel verscheurd was door een wild dier.....
Toen de herdersjongen zo, in gedachten verzonken, voortdoolde, schoot er plotseling een verblindend licht van de hemel naar de aarde. Het bleef hangen boven het herderskamp, waar de hevig geschrokken Petri ook muziek en zang meende te horen. Het was wondermooi, maar hij had zoiets nog nooit gezien of gehoord en dat maakte hem angstig.
En zie, nu kwam het licht op hém af... Beangst, zocht de herdersjongen naar een schuilplaats. Ja, daar bij die rotswand zou hij zich wel kunnen verbergen. Juist toen hij achter een rotsblok neerhurkte, gleed het licht over hem heen. En in de stilte van de nacht hoorde Petri toen ook even de muziek van de trompetten en het gezang van de engelen. Even maar, want spoedig was alles weer donker en stil.
In die nieuwe stilte hoorde Petri echter een zacht geblèr, vlak bij zich.
Verrukt sprong hij op en rende in de richting vanwaar het geluid was gekomen. Sterker werd nu het geblèr, maar het leek wel of het uit de rots **kwam**. Spoedig had hij een grot ontdekt, waaruit een zwak lichtschijnsel naar buiten viel. In de grot vond hij een kindje, gelegen op wat stro en gewikkeld in doeken. Bij het kindje stond het verloren schaapje, zijn Witje. Het aaide met zijn wollen kopje de armpjes van het lieve kind.
Toen Petri op z'n tenen naderbij kwam, zag hij ook een man en een vrouw, armoedig gekleed maar heel erg vriendelijk. De vrouw wenkte en vroeg hem hoe hij de grot gevonden had. Met de armen om Witje's hals geslagen, vertelde Petri toen zijn verhaal aan de man en de vrouw, die glimlachend luisterden. Zij vertelden hem toen, dat het kindje de Verlosser was, waarvan de oude herders hem zo vaak verteld hadden. Hij hoorde ook, dat de vreemde gebeurtenis buiten niets anders was geweest dan de boodschap van de engelen aan de herders.
Hoe heerlijk vond Petri het toen, dat hij als eerste het Goddelijk Kind had mogen begroeten.
Uit dankbaarheid schonk hij Witje aan Jezus. Hij legde het schaapje op de koude voetjes van het Kind, dat toen de armpjes even naar hem uitstrekte.
Zélf speelde hij zijn mooiste liederen op de fluit. Toen hij er geen meer kende, rende hij naar buiten, de herders tegemoet.
Hij bracht hen naar de grot en vertelde van het Lieve Kind, van de goede ouders en van alles wat hij die eerste Kerstnacht had meegemaakt.
De volgende dag maakten de herders geen grote tocht, want je weet: „Ze konden van het kribje niet scheiden".

## OM UIT TE KNIPPEN.

**Buslichtingen der bijbrievenbussen.**

| | Maandags | Dinsdags t.m. Zaterdags |
|---|---|---|
| Station | 4.15, | 4.40, 10.30, 15.55, 19.30 |
| Baroniestr. | 4.20, | 4.45, 10.35, 16.—, 19.35 |
| v.Hornstr. | 4.25, | 4.50, 10.40, 16.05, 19.40 |
| Molenstr. | 4.30, | 4.55, 10.45, 16.10, 19.45 |
| Markt | 4.35, | 5.— 10.50, 16.15, 19.50 |

Laatste lichting aan het kantoor voor verzending met de nachtposttreinen: 20.13 uur.

De Directeur.

Hiermede wil ik mede namens mijn ouders, broers en zusjes, allen, die de dag van mijn thuiskomst uit Indonesië tot 'n onvergetelijke gemaakt hebben, hartelijk dank zeggen.
A. v. GIERSBERGEN
soldaat 1ste klas.

Te koop: biggen en driftvarkens bij H. v. Vreede, Hal 3.

Te koop: een toom zeer zware N.L. biggen, waaronder gemerkt voor het stamboek, bij C. v. Berkel, Nergena 7.

Te koop: een toom biggen. P. van Eert, Boseind 29.

Verloren: auto-zwengel. Terug te bezorgen, Molenstr. 19.

Te koop: een toom zware biggen bij Adr. v. d. Meijden, Kapelweg 8, Boxtel.

Te koop: z.g.a.n. Deux-pièces, maat 42, donkerblauw, prachtig geborduurd; damesschoenen, zwart, als nieuw, maat 36—37. Eindhovenseweg 26.

H.H. Donateurs. Uit erkentelijkheid voor Uwe zeer gewaardeerde steun verloten wij onder U op 23 December a.s. 2 slachtkonijnen. Het Bestuur van de Konijnenfokvereniging „Het Raskonijn", Boxtel.

Te koop: een toom beste biggen bij de Wed. J. Dankers, Schijndelseweg 9.

Net Dagmeisje gevraagd. Witteveen-Hendriks, Rechterstraat 22, Boxtel.

Te koop: een roodbonte kalfkoe, aantelling 1 Jan., vertrouwd, 4e kalf, t.b.c. vrij, en dekrijpe zeugjes N.L. J. v. d. Sande, Loe-eind, Liempde.


Accountantskantoor van
**H. CUPPEN**
Lid: Nederl. Genootschap v. Accountants
Lid: Bond van Belastingconsulenten
Den Bosch
Van Noremborghstraat 74, Tel. 8010
Boxtel
Prins Bernhardstraat 32, Tel. 512
BOEKHOUDINGEN en BELASTINGZAKEN


**Zalig Kerstfeest**

Te koop een toom beste biggen. A. de Rooij, Vorst 21 B.

Te koop: 1 paar nieuwe stalen kunstschaatsen, merk Hudora, vast aan nieuwe bruine hoge schoenen, voor de spotprijs van 30 gulden. Bevragen P. v. d. Velden, Stationstraat 11.

Te koop: een in goede staat zijnde Brabantse kachel. W. v. Nieuwburg, Langenberg 12.

Te koop: Dames kunstschaatsen met laarzen (maat 38) z.g.a.n. Bosscheweg 109, Boxtel


# DE AFRIKA-LOTERIJ START!

**Honderden prachtige Prijzen**

HOOFDPRIJS Luxe 4-persoons Ford-Funus,
2e prijs prachtig gothisch huiskamerameublement, 3e prijs bromfiets,
4e prijs complete servies-combinatie met goud gedecoreerd, 112 delig
5e prijs 81 delige cassette Gero Zilmeta voor 12 personen,
6e prijs Radio toestel, enz. enz.

**✶ DOE MEE! UW KANSEN ZIJN GROOT!**
**✶ Boxtel en omgeving, toont U op uw best!**



*Deze week:*

Denk voor de
KERSTDAGEN
ook aan U zelf.

| | |
|---|---|
| Pracht zijden dameskous mooie moderne tinten | f 1.65 |
| Links geweven dameskous onze bekende kwaliteit | f 2.95 |
| Ragfijne NYLONS in 4 kleuren | f 6.95 |
| Jongens sportkousen de grootste collectie | vanaf f 1.65 |
| Heren overhemd met losse boord (krimpvrij) | f 8.95 |
| Heren zelfbinder ook in gelegenheidskleuren | f 2.25 |
| Heren drukdassen in fantasie en grijs | f 2.65 |
| Heren en jongens winterjassen in grote verscheidenheid | van f 39.00 tot 98.00 |

't Is weer
IN DEN OOIEVAAR
Fa. A. P. v. d. Boomen-Resink
STATIONSTRAAT 43
BOXTEL



**De Biljartvereniging „De Amateur"**
herdenkt op 13 JANUARI 1951 haar 25-JARIG BESTAAN.
Ten bate hiervan wordt in het clublokaal J. Waals
**een Barakconcours**
gehouden op Zaterdag 23 en Zondag 24 December, 2e Kerstdag, Oudejaarsdag en Nieuwjaarsdag tot 23 uur. Aanvang elke speeldag om 19.00 uur.
Alle biljartverenigingen van Boxtel en Liempde kunnen deelnemen.
1e prijs f 25,-; 2e prijs f 15,-; 3e prijs f 10,-.
Iedere speeldag nog een extra prijs beschikbaar.



**Te koop gevraagd**
**FLINK WINKELPAND**
**of groot solied woonhuis in centrum van Boxtel.**
Moet binnen enkele jaren te betrekken zijn.
Brieven onder No. 66 Molenstraat 19



DRUKKERIJ TIELEN
STATIONSTRAAT 28
Nog is het tijd voor het opgeven van de benodigde
**Visitekaarten**
U kunt deze dan nog tijdig voor Nieuwjaar ontvangen



**JONGEN GEVRAAGD**
tussen 14 en 16 jaar, voor alle voorkomende werkzaamheden.
**A. J. M. van Elk, Burgakker 16b**
Aanmelding Vrijdag en Zaterdag.



*'n Gezellig Kerstfeest is een Kerstfeest thuis*

**maak het U thuis gezellig en siert uw tafel met**

| | |
|---|---|
| PRACHT ONTBIJTLAKEN grote maat damast | f 7.50 |
| WIT DAMAST TAFELLAKEN zeer mooie kwaliteit | f 8.95 |

**gebruik hierbij:**

| | |
|---|---|
| KERSTLINT | per 5 meter 39 ct, 29 ct, 19 ct |

**Verzorg uw huis met:**

| | |
|---|---|
| EEN MOOI KARPET plm. 200 x 280 cm sterke kwaliteit | 98.00 en 47.50 |
| COCOS KARPETTEN in tapijt dessins | 49.50 |
| COCOS LOPER 100 cm breed in mooie dessins | per meter 7.95 en 6.95 |
| TAFELKLEED grote maat, in 3 kleuren | 9.95 - 7.45 |
| COCOSMATJES in diverse mooie kleuren | 2.45 - 1.85 |

**En als U prettige gasten krijgt**
**verwen ze dan met een goed bed en heerlijk warme dekens**

| | |
|---|---|
| 2 persoons stalen ledikant | 47.50 |
| 2 persoons 3 delig matrasstel | 59.00 |
| 2 persoons wollen dekens | 29.50 |
| 2 persoons flanellen lakens | 9.65 |

**Kortom, laat ons U behulpzaam zijn**
**In den Ooievaar**
Fa. A. P. VAN DEN BOOMEN-RESINK



**ZONDER TWIJFEL** bezoekt U toch zeker tijdens de Kerstdagen onze
**SPECIALE KERSTETALAGE**
Wij geven U weer iets aparts te zien.
**F. BAAIJENS-CLEMENS**
SLAGERIJ Stationstraat 10



**Als het gaat over Zaden of Bloemen**
**Steeds hoort ge dan v. Zogchel noemen**


**Adverteert in Brabant's Centrum**

# Het Kerstfeest van Broeder Frans

Broeder Frans, de arme, koesterde een bijzondere liefde voor het Kind van Bethlehem. Het was bijna net zo arm als hij... of nog armer.
Fra Francesco verlangde dikwijls naar het Heilige Land.
Vooral tegen Kerstmis zou hij in Bethlehem willen zijn, bij de kribbe om de hele nacht geknield te bidden en te zingen.
In het jaar 1219 ging hij op weg naar het Heilige Land.
Hij kwam echter niet verder dan Egypte... Verder was onmogelijk.
Zijn liefde naar het Kind van Bethlehem werd toen nog groter.

* * *

In Assisië kwamen dikwijls pelgrims uit het Heilige Land.
Het klooster der minderbroeders ontving hen met gulle gastvrijheid.
De „Poverello" bediende zelf de pelgrims aan het gastmaal. Ook reikte hij zijn pelgrim-broeders en zusters een frisse dronk. Daarna zette hij zich aan hun voeten om naar hun woorden te luisteren. En zodra er over Bethlehem gesproken werd, straalden zijn ogen als parelen. Hoe lieflijk moet het zijn, in de stal der Armoede zelf. Als hij slechts eenmaal daarheen mocht gaan, tot vlak bij de kribbe. Hoe zou hij de handjes en voetjes van het Kindje kussen.

* * *

Uit Jeruzalem kwamen droeve berichten naar Assisië.
De patriarchen, die de Vorst der christenheid ter bescherming naar de H. Stad in Palestina gezonden had, konden geen stand houden. Beulsknechten hadden patriarch Albertus vermoord (1214); Zijn volgelingen waren naar Tyrus gevlucht. Maar mocht het H. Land wel zonder bescherming blijven? De minderbroeders moesten daarheen om op leven en dood het Kind van Bethlehem te beschermen. Aan de rand van het Grecciowoud lag een klein arm klooster. Het was een klooster van de minderbroeders. In het woud zelf lag een grot. Pelgrims, die van Bethlehem kwamen, beweerden, dat zij precies op de geboortegrot leek in de stad van David. Reeds meermalen had broeder Frans dit ook gedacht.
Daarom nam hij het besluit, eens in deze grot de heilige Kerstnacht te vieren. Daar wilde hij middernacht afwachten. Daar zou hij het lied der engelen willen horen. Daar wilde hij met de herders aan de voeten van 't Kindje Jezus neerknielen en Zijn koude handjes en voetjes verwarmen met z'n adem, opdat Het niet beven zou van koude. Het nachtelijk uur is immers koud in de stenen grot.

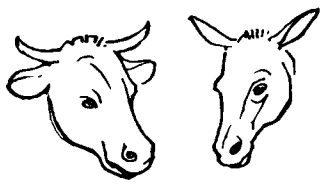

Het was in het jaar 1223. Weer groeide 't verlangen naar Bethlehem in broeder Frans. Het was tegen Kerstmis. Hij ijlde naar zijn vriend Joannes Vellita: „Ik verlang ten zeerste naar het Kind van Bethlehem. Gaarne zou ik in Zijn nabijheid Kerstmis vieren.
Wees mij daarbij behulpzaam. Zie, de grot bij 't Greccio-woud lijkt op de geboortegrot in Bethlehem, zoals de pelgrims mij vertelden. Gij moet meehelpen en alles voorbereiden. Breng een os en een ezel in de grot. Plaats er een kribbe. Maar zó, dat boven de kribbe de H. Mis kan worden opgedragen.
Laat op de plaats van Maria een schone jonge maagd zich neerzetten. Daarnaast een rustige jonge man, die aan St. Joseph, de voedstervader doet denken.
Geef mij een priester, die in de grot de H. Mis opdraagt." Daarna liet hij door boodschappers allerwege verkondigen, dat de minderbroeders dit jaar de Kerstnacht zouden vieren in het Greccio-woud. Tegelijkertijd verzocht hij 't volk om in de Kerstnacht naar de grot in het woud te komen, om op de komst van het Kind te wachten. Om Het te aanbidden.....

* * *

In de Kerstnacht was het een ware volksverhuiznig naar het woud van Greccio. Overal op de wegen straalde het licht der fakkels; het woud glansde van het vuur der gebeden. In de grot stond een kribbe opgesteld en verwachtte de Opperpriester.

* * *

Het kleine klokje van Greccio luidde voor het H. Misoffer. Alle aanwezigen stonden vol verwachting rond de kribbe. Het Evangelie werd gebeden. Franciscus, Gods troubadour, zong de blijde Boodschap. Hij was erg ontroerd. Toen hij de naam van de Heiland moest lezen, veranderde zijn stem en klonk als die van een klein onschuldig lam. En toen de zilveren altaarschel bij de Consecratie verkondigde dat Jezus Christus nu geheel en al, als God en Mens boven de kribbe, op 't altaar aanwezig was, kwamen engelen des hemels naar beneden en knielden neder naast Sint Frans, de heilige der Armoede, die nu zo rijk was. Vol verrukking viel hij ter aarde en zag, hoe het Kind Jezus uit de heilige Hostie trad en hoe Het naar iedereen glimlachte.
En allen, die de Zaligmaker aanschouwden in Zijn sneeuwwitte armoe en zagen in welk een vervoering de ziener raakte, vielen ter aarde en baden uit geheel hun hart tot Hem, Die uit de hemel daalde, om vrede te brengen aan allen, die van goede wille zijn.....
Op de wegen van Greccio dwaalden feestvierende mensen.
In hun hart droegen zij de heilige nacht mede.....

De minderbroeders waren enthousiast. Het jaar daarop wilden zij met goedvinden van broeder Frans op de zelfde wijze Kerstmis vieren. Maar waarheen nu met de grotstal, de kribbe, de os en de ezel?
We moesten ze maar in 't klein namaken. Dan hebben we overal ons Greccio-Kerstfeest. Hoe schoon zou 't zijn, wanneer in al onze kerken zó een Bethlehem zou ontstaan.
Waar de minderbroeders ook heentrokken, daar ontstond ook de Kerstnacht. En overal ontstond een Bethlehem. Het Kind Jezus glimlachte in de kribbe en de heilige Maagd heel bezorgd naar haar Kindje. De goede voedstervader Joseph, de rechtvaardige, stond naast zijn dierbaren.
Zelfs os en ezel hoorden ook bij de heilige Familie. Ook de Kerstnachtgangers van Greccio werden uitgebeeld. Zij waren de herders, die de Verlosser het eerst naar de kribbe riep.

* * *

Vanaf dat ogenblik plaatste men overal, waar het Kerstnacht werd, de kribbe van Bethlehem. De vijanden van Kerk en volk scholden op dit mooi gebruik. „Het bijgeloof moet weg", luidde het parool. Met dit valse slagwoord vernietigde men de waarheid, Geschiedenis, Vroomheid, Geloof..... een kleine os en een grauwe ezel moesten opnieuw de donkere nacht in..... zelfs het Jezu-kind in de kribbe moest verdwijnen. Ook de maagdelijke Moeder en St. Joseph, de voedstervader, Er was wederom voor hen: „Geen plaats in de herberg". (Luc. II. 7).

Assisië 1950. Prof. Dr. E. Zwart.

# Kerstactie

Kerstmis is 't feest van liefde en vrede. Het begrijpen van deze boodschap is vaak moeilijk voor de min of meer egoïstisch ingestelde man. De vrouw, het meisje, dat van aard veel milder is ingesteld begrijpt dit gemakkelijker op haar eigen stille manier van goed doen.
'n Bewijs?!
Zie de Kerstactie 1950 in de Parochie van St. Petrus!
Geslaagd?! Nee, ik moet zeggen, een succes bovenmate. Meer dan duizend stuks goed gebreid, genaaid en hersteld. De waarde?! Volgens deskundigen, meer dan zes duizend gulden. Verbluffend, haast verbijsterend is dit resultaat 'n Eresaluut voor de meisjes van de Congregatie van St. Petrus en haar Bestuur.
Het is misschien hen niet aangenaam op het zo openlijk in de krant te zetten, doch anderzijds is het goed.
Waarom?
Vijf jaren oorlog zijn onlangs over ons heengegaan. Vijf jaren, waarin het geweld verheerlijkt werd, de hoogmoed, de haat. Vijf jaren waarin systematisch vertrapt werd alles wat nederigheid is: geduld, bescheidenheid stilte en naastenliefde. Gelooft ge niet, dat we daarvan iets hebben overgehouden, vandaag aan de dag nog?
Welnu, al die schone deugden, ze moeten weer terug in de wereld van vandaag. En dat is de grote weldaad, de ontzaglijke grote dienst die de meisjes, de vrouwen aan de wereld kunnen bewijzen.
Vrouwelijke deugden, zo noemen wij die bescheidenheid, die stille naastenliefde van naarstig breiende, naaiende handen. Want zij zijn het eigendom, het schone sieraad van de fijne vrouw, van de echte moeder.
De meisjes en vrouwen, die de moed, de durf hebben om hun idealisme te behouden en in stille arbeid, verborgen hun liefde te spreiden, zullen 't aanzien der aarde veranderen als de meisjes zonder aan zichzelf te denken, hun vrije tijd durven op te offeren voor het ondersteunen van armen en misdeelden; als zij tactvol hier en daar durven gaan helpen in behoeftige gezinnen met naaien en wassen, als zij de bereidheid bezitten om zich bezig te houden met de kinderen van de moeders, die daarvoor gewoon de tijd niet hebben, in echte fijne liefde en moederlijkheid, dan zal alle verbittering uit de harten wegvloeien, dan zal het communisme geen vat op de mensen hebben.
Dit alles kwam in mijn gedachten toen ik laatstleden Zondag de prachtige Kerstactie zag van de Parochie St. Petrus.
Brengt vreugde in de arme gezinnen met Kerstmis.
Maakt met Kerstmis iemand blij.

EEN BEZOEKER.

# Het Vaticaan, grootste informatie-centrum der wereld.

**ROME, LAND VAN BELOFTE VOOR KUNSTENAARS, GELEERDEN EN.... JOURNALISTEN !**

**(Van een bijzondere medewerker).**

De oude zegswijze „alle wegen leiden naar Rome", wordt op een indirecte manier bevestigd door het feit, dat men vrijwel overal in de wereld aan het bestaan van Rome wordt herinnerd. Het is merkwaardig zo weinig er in de geschiedenis verloren gaat. Het huidige Rome is niet minder dan in de grijze oudheid, nog steeds een middelpunt van cultuur en wetenschap en bovenal van informatie. Dat Rome op zeven heuvels is gebouwd, dat de Tiber hier stroomt, weet iedereen. Maar dat Rome op dit ogenblik weer nagenoeg evenveel inwoners heeft als in de bloeitijd van het keizerrijk, dát kan men zich moeilijk voorstellen, vooral niet als men bedenkt hoeveel moeilijker het destijds geweest moet zijn de bevolking van zu'k een grote stad van de nodige levensbehoeften te voorzien.

Rome heeft thans 1½ millioen inwoners, d.w.z. evenveel als onder Keizer Antoninus. In de vijfde eeuw slonk het inwonerstal van Rome tot 100.000 en omstreeks 1350 telde Rome nog slechts 17.000 inwoners.....

**Rome wederom wereldcentrum.**

Meer dan ooit is Rome thans wederom tot een wereldcentrum geworden. De stad bezit nog een schat van historische herinneringen, bouw- en beeldhouwwerken uit twintig eeuwen, die haar maken tot de stad van belofte voor kunstenaars, geleerden, pelgrims, toeristen en voor... journalisten.

De journalist, die er naar streeft zijn lezers over internationale vraagstukken voor te lichten, behoeft geenszins over de wereld te zwerven om toch vooral maar ooggetuige te kunnen zijn van belangrijke gebeurtenissen. Hij kan hier in Rome informaties krijgen te kust en te keur, zowel schriftelijke als mondelinge, uit vrijwel ieder land van de wereld. Men kan inderdaad zeggen, dat Rome, d.w.z. het Vaticaan, op dit ogenblik het grootste informatiecentrum van de wereld is. Dit moet dan ook als de voornaamste reden worden beschouwd waarom president Truman diplomatieke relaties wil aanknopen met het Vaticaan. Tot nog toe waren de Ver. Staten in Rome slechts door een „persoonlijke representant van de president" vertegenwoordigd. Ook degenen, die met een zekere reserve de rustige, doelmatige werkzaamheid van Rome als inlichtingencentrum gadeslaan, moeten erkennen, dat het „nergens ter wereld mogelijk is toegang te verkrijgen tot zoveel nauwkeurige en gedetailleerde informatie".

**Een lawine van rapporten.**

Driehonderd aartsbisschoppen en bisschoppen plus nog een 300.000 andere priesters in alle delen van de wereld zorgen er voor, dat het Vaticaan elke week in ongeveer 2000 uitvoerige rapporten grondig over alle mogelijke zaken, niet alleen over religieuse maar ook over economische, financiële en politieke aangelegenheden wordt ingelicht. Deze rapporten bevatten de meest volledige inlichtingen, die ooit ergens ter wereld op één bepaalde plaats verzameld worden. De stijl van die rapporten is helder en zakelijk, er wordt geen woord teveel gebruikt en gevoelsexclamaties worden er in geweerd. Dit geldt zowel voor de rapporten uit de West Europese landen als voor de berichten uit Oost-Europa, die dikwijls onder grote gevaren en langs geheime wegen Rome bereiken.
Rome is nog steeds een grote mogendheid al beschikt het Vaticaan zelfs nauwelijks over een territorium. 43 landen zijn bij de Heilige Stoel geaccrediteerd door eigen gezanten en ambassadeurs. Officieel is de Heilige Stoel in 66 lanvertegenwoordigd; door gezanten van de Paus, die met hun medewerkers de meest gedegen waarnemers en rapporteurs zijn, die men zich kan voorstellen.

**Rome heeft een eigen stem.**

Van al die activiteit is Paus Pius XII het middelpunt. Elk van de twaalf Vaticaanse congregaties bestudeert een deel van de binnenkomende rapporten, maar de Paus ziet meer dan iemand anders het totaal van al die informaties. Het is bekend, dat de Paus zich vooral op de hoogte poogt te houden van de positie der Kerk en haar dienaren in de communistische landen. De Vaticaanse inlichtingendienst maakt gebruik van alle moderne publicatiemiddelen. Hierbij moet ook de radio worden gerekend. Het Vaticaan beschikt in dit opzicht over een eigen stem in de ether. Radio-Vaticaan spreekt vooral tot de katholieken in de landen waar een communistisch bewind is gevestigd. Nog niet zo lang geleden zond Radio-Vaticaan slechts zes uur per dag uit. Thans is het radiostation dag en nacht bezig uit te zenden, in de meest verschillende talen. Een bijzonderheid is, dat deze radiozender een geschenk is van de Nederlandse katholieken en dat hij met zijn 100 K.W. uitnemend voldoet.

# August Snieders

## 'n Groot Brabander

Met deze naam wordt voor allen die de Belgische vaderlandse geschiedenis kennen, een tijdperk opgeroepen van veel strijd: taalstrijd, schoolstrijd, sociale strijd, waarin August Snieders een voorman was.

De meeste van onze lezers zullen daar niet van op de hoogte zijn. Waarom we dan toch deze figuur even naar voren willen brengen in ons blad? Omdat August Snieders 'n zoon is van ons Brabant, 'n vurige katholiek uit een pracht Brabants gezin. Een eenvoudige jongen van ons platte land, die met energie en werkkracht en, 't moet gezegd, ook met veel aanleg en talent, van grote betekenis is geworden voor het volk waarvan hij hield.

In 1825 werd August Snieders geboren te Bladel, het dorp dat met Duizel, Eersel, Hulsel, Knegsel, Netersel, Reusel en Steensel de zogenaamde Acht Zaligheden vormt. Hij was de jongste van de 9 kinderen, allemaal jongens. Het was een brouwersfamilie, wonend op de Markt van Bladel, waar de woning nog staat en bekend is onder de naam van „Het Sniedershuis".

Toen hij al lang een groot man was in België, kwam hij toch nog ieder jaar naar Bladel om zijn ouderlijk huis een bezoek te brengen.

Zijn geboortejaar 1825 valt in de tijd dat België en Nederland verbonden waren in één koninkrijk, zodat het ons niet moet verwonderen, dat hij zich later geheel richtte op België, tot welk land hij van geboorte evengoed behoorde als tot ons Nederland. Zijn broer Jozef is gemeenteraadslid en burgemeester geweest van Bladel en lid van de Staten van Noord-Brabant.

August is een heel andere weg opgegaan. Hij voelde zich taalkunstenaar en wilde de wereld in, zoals hij zelf schreef. Om wat te verdienen werd hij in 1842 letterzetter bij van Santén in 's Hertogenbosch. Hier maakte hij ook kennis met de gebroeders Teulings, oprichters van de bekende drukkerij aldaar. Nog in hetzelfde jaar werd Snieders lid van het taalgenootschap „De Dageraed" in Turnhout. Dit was zijn eerste letterkundig contact met België.

In 1884 werd in Antwerpen het Handelsblad gesticht onder redactie van Louis Vleeshouwer. Zijn doel: 'n dagblad. Antwerps, Vlaams, godsdienstig van aard en inhoud, in verdraagzaamheid met andere richtingen. August Snieders werd zetter aan dit blad op voorspraak van zijn oudere broer Jan Renier uit Turnhout. Het Handelsblad wierp zich met alle kracht in de Vlaamse beweging, de strijd om gelijk recht voor het Vlaamse volk en de Vlaamse taal in België.

'n Jaar na zijn komst in Antwerpen werd August in de redactie opgenomen en op Nieuwjaarsdag 1849 werd hij er hoofdredacteur van. En als zodanig is hij een voorman geweest in alle strijd die de

Vlamingen te voeren hadden voor de verovering en handhaving van hun rechten. Van het begin af aan werkte hij in het besef, dat een krant niet alleen een verzamelblad van advertenties, min of meer belangrijk of onbelangrijk nieuws mag zijn, met verder nog de burgerlijke stand en de marktberichten; maar dat de taak van de krant evenzeer is: het volk voor te lichten op alle mogelijk gebied, hen leerzame dingen voor te zetten en vooral, hen 'n gezond oordeel te geven over alles wat gebeurt en over alles wat voor hen zelf van belang is.

Zijn eerste grote strijd ligt rond de wet op het Hoger Onderwijs, waarin hij de eis stelt van gelijk recht voor de Vlaamse taal. Hij is niet tevreden met de tweetaligheid in de regeringsteksten, hij wil officiële gelijkheid van recht voor Vlaams en Frans; dat vindt hij billijk en rechtvaardig tegenover het Vlaamse volksdeel dat in aantal het Franse overtreft.

Hij was eerlijk en oprecht in zijn strijd en niet bang voor tegenstand. In die tijd was het liberalisme baas in België. In zijn blad bond hij de strijd tegen hen aan op politiek en sociaal terrein, stelde de kolommen van zijn blad open voor de grieven der Vlamingen tegen de partijdige regering, en protesteerde zelf in zijn hoofdartikelen tegen de liberale wetten. De liberale bladen gingen tegen hem te keer, maar hij hield voet bij stuk.

Hij ontplooide in deze tijd een enorme werkkracht en werd in deze tijd nog bovendien hoofdredacteur van de Belgische Illustratie, welk blad de compagnon is van onze in 1867 gestichte Katholieke Illustratie.

Zijn strijd tegen de liberale wetten bereikte een tweede hoogtepunt tegen 1880, in de schoolstrijd. In de troonrede werd de wens te kennen gegeven, dat het hele onderwijs onder het uitsluitende toezicht van de burgerlijke overheid zou staan. En de regering was van plan wetten te maken in deze richting. De bisschoppen protesteerden tegen deze inbreuk op de Grondwet en deze aanslag op de belangen van het katholieke volksdeel. Snieders sloot zich hier met vuur en overtuiging bij aan, zijn artikels in het Handelsblad hadden een grote felheid. Overal in het Vlaamse land verrezen de katholieke scholen als paddestoelen uit de grond, en de openbare scholen liepen leeg. Het volk zocht vanzelf scholen waar de opvoeding van hun kinderen veilig was.

Ook tegen het socialisme trok Snieders op en het was voor hem een persoonlijke voldoening toen in 1891 de sociale encycliek Rerum Novarum hem bewees, juist te hebben gezien en hem een nieuwe steun en prachtige richtlijnen gaf voor zijn sociale activiteit in zijn publicaties.

Een zijner strijdpunten was, wat ook nu voor ons land weer actueel is: tegen te grote centralisatie. Zijn wachtwoord hieromtrent was: een maximum aan vrijheid, een minimum aan regering!

Vele Vlamingen wensten hem, hun krachtige voortrekker, in de politiek. Maar hij was geen Belg. Het bestuur van de Bank van Antwerpen droeg hem in 1886 aan Kamer en Senaat voor ter naturalisatie.

De Kamer stemde voor met 76 tegen 8.

De Senaat stemde voor, zonder één stem tegen. Snieders voelde zich zeer vereerd, maar de Vlamingen kregen hun zin niet, hij ging niet in de politiek en zijn candidatuur voor de Kamer nam hij niet aan.

In 1900 trok Snieders zich, 75 jaar oud, uit al zijn werk terug, om een rustige oude dag te gaan beleven bij zijn dochter.

Zo verliep in grote lijnen zijn enorme activiteit tot welzijn van het volk, zijn strijd voor recht en billijkheid in de politiek en in het sociale leven.

Maar dit werkzame leven is nog op een ander gebied vruchtbaar geweest, en wel even vruchtbaar als het openbare leven en in de journalistiek, n.l. op letterkundig terrein. Hij heeft, ook buiten de krant, enorm veel geschreven: dichtwerk, novellen en romans, historische en niet-historische; voor een deel in de Belgische Illustratie, voor nog 'n groter deel in afzonderlijke boeken .

Zijn letterkundig werk bezorgde hem in 1884 het eredoctoraat van de Leuvense universiteit. In 1886 werd hij bovendien lid van de Koninklijke Vlaamse Academie, waarvan hij in 1891 bestuurder werd.

Zijn leven is een voorbeeld van enorme werkkracht en bezielende katholieke overtuiging. Overdag werkte hij aan de krant, 's avonds en 's Zondags aan de kunst. Zo vulde hij zijn tijd in arbeidzaamheid voor de sociale verbetering en de culturele opheffing van het volk.

Zijn leven is een bewijs van wat een jongen van gewone stand, met niet meer dan gemiddelde ontwikkeling, maar met veel aanleg en een enorme energie kan bereiken.

T.

**F.F.M. Kluijtmans, Arts**

**AFWEZIG**

van Donderdagavond 28 Dec. tot Zondag 14 Januari.

WAARNEMING:

Dokter v. Groeningen A—H
Dokter Margry I—P
Dokter Wentholt Q—Z

## BEKENDMAKING

De Boxtelse R.K. Slagersvereniging maakt bekend dat alle slagerswinkels op 2e Kerstdag van 9 tot 12 uur geopend zullen zijn.

Er wordt echter niet aan huis bezorgd.

HET BESTUUR

**Zoals gebruikelijk zullen op de 1 ste Kerstdag de Hotel-, Café- en Restaurantbedrijven gesloten zijn.**

**H.O.C.R.E.S.**
**afd. Boxtel**

**BEZOEKT TWEEDE KERSTDAG DE BOXTELSE**

## Tafeltennis Kampioenschappen

in het Verenigingsgebouw op de Burgakker.

Aanvang 12 uur. Finales 5 uur. Entree 25 cent.

---

HERLEVEND BOXTEL

**OP TWEEDE KERSTDAG:**

Opvoering van

## Adam in Ballingschap

van Joost van den Vondel

door het Beroepstoneel „DE GONG"

**IN DE ARK**

Middagvoorstelling om 3.30 uur
Avondvoorstelling om 8.— uur.

**Plaatsen f 2.-, f 1.50 en f 1.-**

Plaatsbespreken op Zondag 24 Dec van 12-1 uur aan de zaal alsmede op de dag der uitvoering.

---

**BEKENDMAKING**

Vanaf heden gevestigd

**Boxtelse Dames- en Herenkleermakerij**

**Breukelsestraat 30**

**F. VERHAGEN**
**Mr Kleermaker**

Prima maatwerk. De prijzen zijn voor het maken van een costuum, met inbegrip van alle voerings f 85.-, f 100.-, en f 128.-.

---

**BOERENLEENBANK**

Alle houders van Spaar-, Voorschot- en Lopende Rekeningboekjes van de Boerenleenbank wo den verzocht hun boekjes vóór 29 December op de Bank in te leveren ter rente bijschrijving en verificatie.
Vanaf Zaterdag 30 December 1950 tot en met Zaterdag 6 Januari 1951 is de Boerenleenbank voor alle bankzaken GESLOTEN vanwege de drukte met de jaarafsluiting. Men gelieve hiermede rekening te houden.

---

**Ons atelier is voor opnamen**

## GESLOTEN

**op 24, 25, 26, 31 Dec. en 1 Jan.**

FOTO-ATELIER

**Jos W. de Koning**

Past. Erasstraat 10

---

## IJsclub Boxtel

**Opening baan**

**BAARSVEN**

**Vrijdag 22 Dec. a.s.**

ALLEEN VOOR LEDEN

Lidmaatschapkaarten zichtbaar dragen

---

Accountantsbureau

## KNECHTEN

VEGHEL

**Alle belastingzaken, boekhoudingen, balansen.**

Spreekuur: Vrijdag 11-1 uur Café H. v Rooij t.o.v. H. Hartkerk.

---

MET DE A.S. FEESTDAGEN DUBBEL FEEST MET

**Zwarte Kip Likeuren**

Schilletje, Voorburg, Apricot, enz. per grote fles f 1,50.

Met 30 extra waardezegels = 10% korting.

HEERLIJKE WIJNEN
grote fles slechts f 2,09 met 20 zegels.

GROTE FLES ADVOCAAT
van f 3,75 nu voor f 2,98.

Grote fles Schilletje plus een grote fles Borreltje Rood samen f 2,75.

Volop Vermouth, Boerejongens, Advocaat, enz.

Heerlijke Banketbakkerskoekjes en Kerstkransjes
250 gram 50 en 55. cent plus 10% korting aan waardezegels.

Slagroom steeds voorradig. Fijnste Vleeswaren en Kaassoorten.

**Zuivel- en Levensmiddelenbedrijf**

**'t ANKER**

v. Hornstraat 12 Boxtel

---

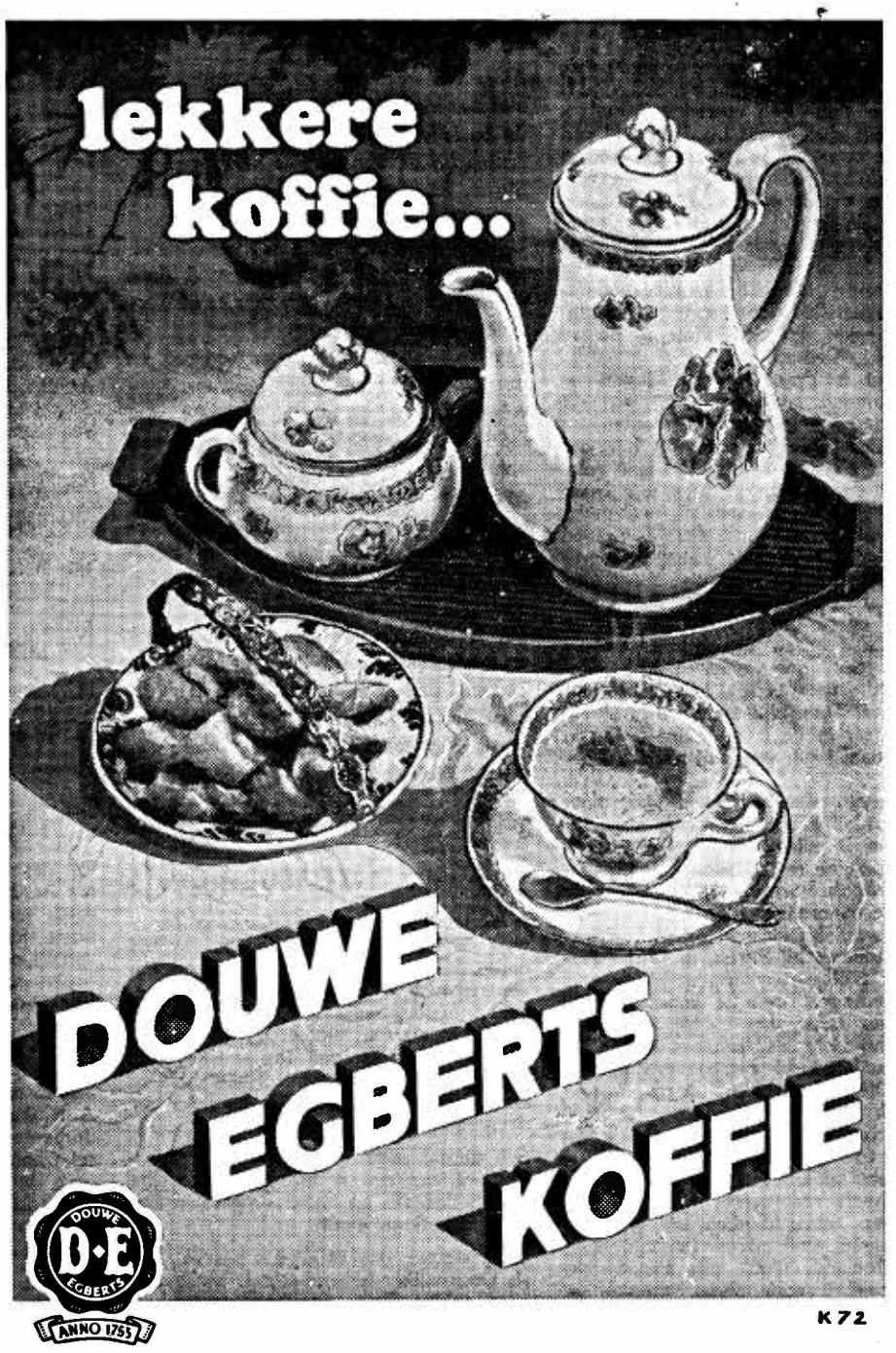


---

## HANDIG BEKEKEN

**Het Hobby Blad voor Vader en Zoon**

Iedere maand een keur van artikelen over het zelf maken van: kinderspeelgoed, Huishoudelijke apparaten en gebruiksvoorwerpen Modelbouw-Radio Electriciteit enz. enz.

GRATIS PROEFNUMMERS!!

Aan de MUIDERKRING te BUSSUM
Stuur mij een gratis proefnummer van HB
Naam .....
Adres .....
Woonplaats .....
Opplakken op briefkaart en weg er mee!

---

**Voor SIGAREN**
**SIGARETTEN**
**TABAK en**
**PIJPEN**

## Bert van den Braak

Baroniestraat 73 Tel. 450

---

## *'n Bijzondere chique huiskamer*

*etaleren wij met de Kerstdagen*

*Dressoir 220 cm*
*Trektafel*
*2 Fauteuils*
*4 Stoelen* **1595.-**
*Franse velours-bekleding*

*Woninginrichting* *F.J. Witteveen* BOXTEL

*De zaak waar U steeds iets koopt om trots op te zijn.*

---

## Bezoekt de Kerstavond

**op Woensdag 27, Donderdag 28 of Vrijdag 29 December**

**in Schouwburg DE ARK**

gebracht wordt de Kerstfantasie in 3 bedrijven

## EN DE DAGEN VERLIEPEN....

door JERÔME NOËL

Regie: JO VAN ERP. Grime: TH. VAN LAMOEN.
Decors: PATER MARIUS.

**Prijzen der plaatsen f1.50 en f1.— K.A.B.-leden f 0.70.**

Plaatsbespreken: 2e Kerstdag van 11—13 uur, elke speeldag van 12—13 uur.

Toneelgroep „LEERINGHE ENDE VERMAECK".

---

In onze speciale

## CONFECTIE-ETALAGE

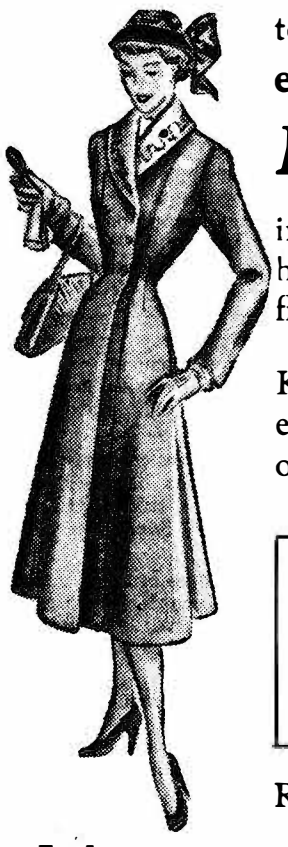

tonen wij U

**een keurcollectie zwarte**

## Mantels en Japonnen

in de maten 38 t/m 50, ook met extra heupwijdte, voor de zwaardere figuren in het betere genre.

Komt U eens vrijblijvend kijken en..... U zult verbaasd staan over onze uitgebreide sortering.

## F. J. WITTEVEEN

*Afd. Damesconfectie*

Rechterstraat 18, BOXTEL.

*Iedereen weet het Witteveen heeft het.*

---

**Molenstraat 1 - BOXTEL.**

## Oud-Papier-Inzameling

Voor het Opbouwcomité t.b.v. de Zusters van Moerdijk zullen de Boxtelse Kajotters vanaf heden de „Actie Oud-Papier-Inzameling" verzorgen. De adressen zijn door het Oubouwcomité verstrekt en volgens de afgesproken termijn zullen de Kajotters, voorzien van legitimatiebewijzen, het oud papier ophalen. Voor de verstrekte hoeveelheid oud papier zal telkens een bon worden afgegeven. Winkeliers, scholen, bedrijven en eenieder die zich opgegeven hebben het oude papier ter beschikking te stellen voor genoemde actie, kunnen een dezer dagen de Kajotters verwachten.

# SPORT-NIEUWS

### O.D.C.-JUNIOREN.

Voor deze week is geen programma vastgesteld. Ook de training van Maandag en Woensdag vervalt.
Indien door de radio bekend wordt gemaakt dat de wedstrijden van de afdeling Brabant zijn uitgesteld, geldt dit natuurlijk ook voor de juniorenwedstrijden.

### BOXTELSE BILJART BOND.

Uitslagen Klasse A.
Gr. Pommer. 589 car 155 brt. gem. 3,80
't Hoekje 530 car. 155 brt. gem. 3,41
Hoogste serie: J. v. Trigt met 23 car.
D.M.C. 604 car. 178 brt. gem. 3,38
Amateur 530 car. 178 brt. gem. 2,97
Hoogste serie: W. Kroon van D.M.C. met 19 car.
Amateur 586 car. 131 brt. gem. 4,09
't Hoekje 510 car. 131 brt. gem. 3,89
Hoogste serie: J. Meulendijk met29 car.
Eindelijk is het „De Amateur" gelukt „'t Hoekje" te kloppen, weliswaar met weinig verschil, zoals het bovenstaande laat zien. Voor „De Amateur" speelde J. v. Dijk de beste partij met een gemiddelde van 5,68.

### BOXTELSE TAFELTENNIS KAMPIOENSCHAPPEN.

De N.T.T.B. verleende Advance toestemming de Boxtelse Kampioenschappen te organiseren op 2de Kerstdag. De Dames kunnen inschrijven in een damesklasse enkelspel; de Heren in de eerste of tweede klas H. E., en junioren tot 18 jaar kunnen zich opgeven voor de derde klas. Ook is er voor de Heren gelegenheid om in een klas dubbelspel uit te komen. Er zal gespeeld worden in het verenigingsgebouw op de Burgakker op 4 tafels, aanvang 12 uur.
De inschrijving staat voor iedereen open tot a.s. Zondag.
Nu volgen nog enige voorbeschouwingen: Bij de dames zal het er weer spannen. De titelhoudster Mej. de Lange zal aan Mej. R. van Zeeland een geduchte tegenstandster hebben.
In de Heren eerste klas zal het hoofdzakelijk gaan tussen de bekerhouder H. Steinmann, J. van Berkel en Fr. Leermakers. Wie dit jaar kampioen wordt valt bijna niet te zeggen, daar alle drie ongeveer gelijkwaardige spelers zijn.
Wat de andere klassen betreft, hier kan weinig over gezegd worden, daar lang niet alle inschrijvingen binnen zijn.

### TAFELTENNIS.

Tegen de verwachting in verloor Advance 2 j.l. Zondag van P.S.V. met 4—6, en werden de kampioenskansen aanmerkelijk minder. Daartegenover slaagde het derde team er in hun naaste concurrent De Zwaan met 7—3 te verslaan, en ook het damesteam won met 8—2 van Picus. A.s. Zondag zijn alle teams vrij.

# Aan de Keistamper van Boxtel

**Keistamper**

Ongeveer 60 jaar geleden kwamen wij, Witte Paters, hier in 't dorp – We waren altijd erge goeie vrienden; de Witte Afrikaan voelde zich veilig naast jouw lange, sterke benen.
We leerden elkaar steeds beter kennen. Wij waren erg op je gesteld, en we hopen..... jij ook een beetje op ons.
We dachten dat je het wel fijn vondt, als vreemde lui in ons dorp je vroegen wat wij voor witte mannen waren.
Keistamper, dan meenden we, dat er een lach op je gezicht kwam en dat je een beetje trots op ons was.

Want langs ons voelde je je verbonden met ons grote werk in Afrika. En dat is iets om trots op te zijn.

Velen van ons werden je beste vrienden en hun namen zullen wel altijd in Boxtel blijven leven.

Kijk, Keistamper, omdat we zo'n goeie vrienden zijn, wilden we nou met jou eens ergens over praten.

We zijn nooit erg lastig voor je geweest. Onze vriendschap bestond vooral in een hartelijke gemoedelijkheid, en in het delen van elkaars lief en leed. Daarom wilden we jou eens om raad vragen.

Het zit zo: we moeten een nieuw college bouwen voor de opleiding van de kleine jongens, die Witte Pater willen worden. Want we hebben plaatsgebrek. Zonder dat nieuwe huis, wordt ons werk geremd, hier en dus vanzelf ook in Afrika. En je weet wel, dat we ginder het werk toch al niet goed af kunnen.

We hebben daarom een loterij op touw gezet: een gulden per lot. Daar zitten prachtige prijzen aan vast, zoals een luxe auto, een ameublement, radio's bromfietsen, een pracht-servies, een cassette, enz. enz. Er zijn honderden kansen.

Wat we jou nou wilden vragen is dit: zorg jij nou eens, dat die loten in Boxtel aan de man komen. We hadden gedacht: Boxtel bijt de spits af. Boxtel het eerst en Boxtel vooraan!!

Zo dikwijls hebben jouw bruidjes, praalwagens en versierde paarden onze feesten opgeluisterd. Steek nou je lange arm 'ns in die diepe broekzak, om er 'n gulden uit op te diepen.

Laat jouw kinderen ons een beetje helpen en vooral, zorg dat ze in ieder huis een lotje kunnen achterlaten.
Afgesproken? Dan komen ze vandaag of morgen wel rond.

Vast bedankt voor de moeite en de groeten van de Burgakker!
Keistamper, houd-oe!!

# Strijd tegen Kinderverlamming

### HET AANTAL ZIEKTEGEVALLEN IN WEST-EUROPA NEEMT TOE.

James Chiles, jong luitenant van de Amerikaanse marineluchtvaartdienst stierf kortgeleden in een ziekenhuis te Washington. Met ware heldenmoed, die alom grote bewondering heeft afgedwongen, heeft deze vlieger tot vlak voor zijn dood aantekeningen over zijn ziekte gemaakt, in de hoop de medische wetenschap, die wat de kinderverlamming betreft nog voor tal van problemen staat, van dienst te kunnen zijn.
Kinderverlamming vormt in Amerika een probleem waarbij het gehele Amerikaanse volk zich betrokken voelt. Bij ons te lande komen jaarlijks slechts enkele tientallen gevallen van poliomyelitis voor, bij de epidemie die in 1943 in Amsterdam heerste, werden 612 ziektegevallen geregistreerd. Dat zijn heel wat kleinere getallen dan men in Amerika gewend is: jaarcijfers van 5000 patiënten met kinderverlamming behoren daar tot de regel, in 1948 werden er zelfs meer dan 27.000 personen door deze ziekte getroffen!
In de nieuwe wereld maakt men zich thans bovendien bezorgd over de toenemende sterfte aan poliomyelitis: hoewel de totaalcijfers van 1949 nog niet zijn gepubliceerd, is toch reeds bekend, dat het aantal gevallen met dodelijke afloop in vergelijking tot het voorafgaande jaar meer dan verdubbeld is.
De kinderverlamming mag dan in ons land sporadisch voorkomen, voor de enkeling die het treft is de zaak ernstig genoeg. Daar komt bij dat het aantal gevallen van kinderverlamming in de ons omringende landen stijgende is. Wanneer er uit Engeland, Zweden, België, Zwitserland en West-Duitsland minder gunstige berichten binnenkomen, is het zeer wel mogelijk, dat ook Nederland zijn deel tegemoet kan zien.

### ONTSTEKINGSPROCES IN HET RUGGEMERG.

De ziekte komt hoofdzakelijk bij kinderen voor, de naam kinderverlamming duidt dat trouwens al aan. Het begin is plotseling, maar weinig typisch; de verschijnselen zijn ook niet bij alle gevallen dezelfde. De eerste dagen kan men er, te oordelen naar verschijnselen als algemeen ziek-zijn, hoge koorts, buikpijn, keelpijn en braken, dan ook meestal niet meer van zeggen dan dat men met een acute infectieziekte te maken heeft. Soms doet een heftige pijn bij aanraken — wanneer dit verschijnsel al aanwezig is — de gedachten in de juiste richting gaan, maar in het merendeel der gevallen wordt de aard der ziekte pas onderkend, als met het dalen van de koorts de verlammingen optreden, of het zou moeten zijn dat er juist een epidemie is, zodat nieuwe gevallen telkens te verwachten zijn.
Afhankelijk van de zetel van het ziekteproces in het ruggemerg kunnen de meest uiteenlopende spiergroepen bij de verlamming zijn betrokken. Wanneer de patiënt er het leven afbrengt — en meestentijds is dat gelukkig het geval — ziet men de verlammingen soms spoedig, vaak ook uiterst langzaam verdwijnen. Zo nodig kan er met warmte, massage en later met heilgymnastiek en zwemoefeningen nog veel worden gedaan om de functie te herstellen.

### HOE KOMT DE BESMETTING TOT STAND ?

Over de wijze van besmetting tast men nog goeddeels in het duister. Dat de poliomyelitis anterior acuta, zoals die in de achttiende eeuw door de Duitse arts Heine en zijn Zweedse collega Medin is beschreven, een besmettelijke ziekte is, die door een virus wordt veroorzaakt, is thans voldoende bekend. Om de ziekte doeltreffend te kunnen bestrijden dient men echter te weten hoe het virus wordt overgebracht. Het is mogelijk dat dit door middel van het keelslijm van mens op mens geschiedt. Men neemt ook wel aan dat het zwemwater in deze een bepaalde rol speelt (Juli en Augustus zijn beruchte maanden). Ook de Stomoxys Calcitrans, een steekvlieg, staat onder ernstige verdenking kinderverlamming te kunnen overbrengen.

Hoe het zij, de strijd tegen de poliomyelitis is nog niet gewonnen; het gehele Amerikaanse volk neemt aan het gevecht deel. De bespreking van het poliomyelitis blijft dan ook niet beperkt tot zickenhuizen, laboratoria en vakbladen, ook de magazine's en de dagbladen nemen het op tegen de „polio". De manmoedige daad van James Chiles dient men vooral in dit licht te bezien; iedere nieuwe bijdrage tot een nadere kennis van de polimyelitis kan later zeer waardevol blijken.

In zijn strijd tegen de poliomyelitis is het Amerikaanse volk voorgegaan door wijlen president Franklin D. Roosevelt, die zelf aan deze ziekte had geleden en die voor de bestrijding van de „polio" ontzaggelijk veel heeft gedaan. Ook thans wordt op zijn geboortedag nog steeds de door hem ingestelde collecte „March of dimes" ter bestrijding van de kinderverlamming gehouden en hopelijk zal deze opmars van de dubbeltjes eens tot gevolg hebben, dat de kinderverlamming, door het wetenschappelijk onderzoek dat mede uit deze gelden wordt bekostigd, eindelijk onder de voet gelopen wordt.

dr. H. W. S.

## Maak zelf zo'n handig vliegenkastje

Het zal wel niet nodig zijn te wijzen op 't gevaar, dat er bestaat, wanneer vliegen vrij toegang hebben tot levensmiddelen, die vooral in de zomer bij duizenden rondzwermen.
In de goeie ouwe tijd toen ieder gezin nog een eigen woning had met inbegrip van keuken, keukenkasten en veelal ook een kelder, was 't vraagstuk niet zo urgent als tegenwoordig, nu men zich op alle mogelijke manieren moet behelpen.
Daarom geven wij hier een beschrijving van een eenvoudig zelf te maken vliegenkastje. Het wordt hoofdzakelijk van vurenhout gemaakt, terwijl onder- en bovenkant, evenals de twee binnenplanjes, van triplex gemaakt kunnen worden. De achterkant kunt U, zoals in ons voorbeeld staat aangegeven, van triplex doch ook van hardboard maken.
Begin met de twee zijwanden te maken. Voor elk hebt U twee stijltjes nodig, 77 lang, 5 cm breed en 2 cm dik. De liggers, die 2x5x38 zijn, worden er met een half houtverbinding aan bevestigd. U gaat er bij als volgt te werk.
Op het uiteinde van stijl en ligger tekent U, ter breedte van 5 cm en ter halve dikte van het hout, het stukje af dat straks weg vallen moet.
U zaagt nu eerst de dwarse sneden in, zet daarna de lat rechtop en zaagt deze dan kops in. Met de beitel worden dan de verbindingen pasklaar gemaakt. De lassen worden met koudlijm ingesmeerd en daarna met een paar houtschroeven vastgezet. Wanneer U op deze manier de beide zijwanden klaar hebt, wordt het horregaas er aan de buitenkant tegen gemaakt, voor welke bevestiging U gebruik maakt van dunne latjes.
Het deurtje, dat 77 hoog is en 50 breed, wordt op dezelfde wijze in elkaar gezet en wanneer U zover is, kunt U door aanbrenging van bodem en bovenkant het kastje al in verband maken.
De volgende stap is het aanbrengen van de achterwand en het deurtje voorzien van horregaas. Ook hier weer bevestigen met latjes. De twee binnenplanken rusten op latjes van 2x2x36 cm, waarvan U er dus 4 stuks nodig hebt. Kien eerst even uit wat er alzo in de kast moet, zodat U niet straks voor het feit komt te staan, dat bv. de onderlinge afstand van de binnenplanken zo gekozen is, dat er verschilllende bussen of flessen niet in kunnen. Misschien ook kunt U met één binnenplank volstaan. Onder het kastje maakt U tenslotte nog twee voetjes van 2x5x39 cm, die U aan de voorzijde iets afrondt. Het is, indien U mooi blank hout hebt gebruikt, niet beslist noodzakelijk, dat het kastje geschilderd wordt. Wilt U dit echter wel doen, dan doet U er goed aan het eerst te schilderen en daarna pas het horregaas aan te brengen.
Begin met het blanke hout schraal in de grondverf te zetten, van binnen uit werkend. De binnenplanken haalt U er zo lang uit en behandelt die apart. Na 2 x 24 uur drogen bijstoppen en plamuren, weer 24 uur drogen en dan alles goed schuren. Hierna nog 'n keer gronden, weer goed laten drogen en nog eens schuren. Tenslotte aflakken met Japan-lak.

**MATERIAALSTAATJE.**

Deurtje: 2 stijltjes 2x5x77
2 liggers 2x5x50
Zijwanden: elk 2 liggers 2x5x38
2 stijltjes 2x5x77
Bodem en bovenkant:
2 stuks triplex 38x54x ± 6 mm
Achterwand: triplex 54x ± 80
Binnenplank:
2 stuks triplex ± 38x54x6 mm
Ter bevestiging van het gaas:
± 7 m dunne latjes.

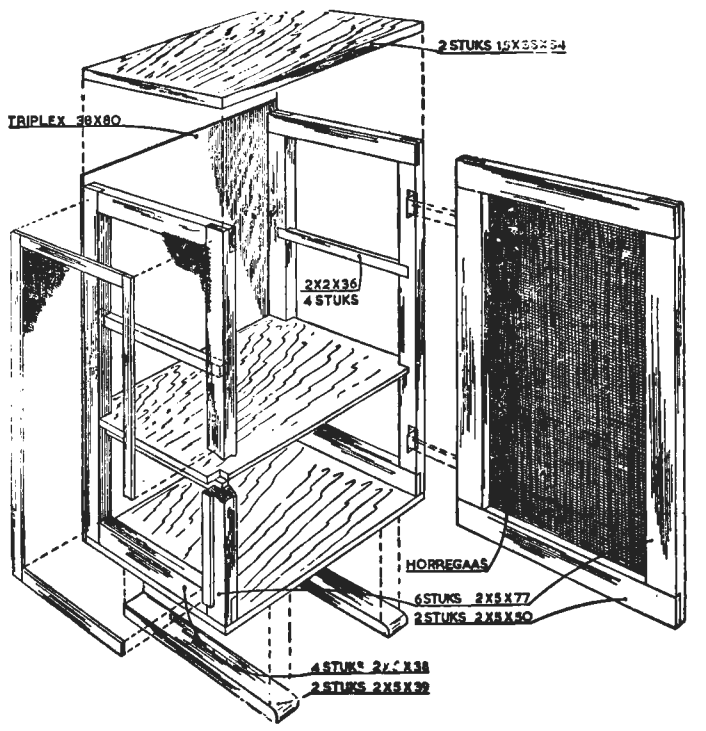


## Honderdvijftig jaar „Die Jahreszeiten"

Als een elfjarige jongen des nachts als alle andere slapen, stil uit z'n bed schuift en op de piano een muziekstuk uit z'n hoofd gaat spelen, dat hij de avond van te voren voor de eerste en enige maal heeft gehoord, dan is het niet te verwonderen, dat de ouders, door de tonen der muziek gewekt, hieruit concluderen, dat er wel wat goeds uit de jongen zal groeien. En als diezelfde jongen een paar maanden later 16-stemmige composities vervaardigd, dan kan men gevoeglijk aannemen, dat dit kind een genie op muzikaal gebied zal worden.
Inderdaad is Franz Joseph Haydn — want niemand anders dan hij was dit wonderkind — een genie geworden, en het is naar aanleiding van het feit, dat het begin December juist 150 jaar geleden was, dat Haydn een van zijn beste werken, „Die Jahreszeiten", voltooide, dat wij enkele regels aan deze door God begenadigde kunstenaar willen wijden.
Joseph Haydn, die men niet moet verwarren met Johann Michaël Haydn, zijn 5 jaar jongere broer, werd in 1732 in Oostenrijk geboren. Op 8-jarige leeftijd was hij reeds koorzanger aan de Stephanskirche te Weenen, hetgeen hij tot 1750 bleef. Toen zijn ouders bemerkten, dat er meer in de knaap school dan in een normaal kind, werd hij muzikaal geschoold.
Daar Haydn niet bemiddeld was, moet hij aanvankelijk met het geven van privaatlessen in zijn onderhoud voorzien; hij was ook enige tijd accompagneur bij en van Nicola Porpora (1686—1766), de Italiaanse componist.
In 1759 werd hij dirigent bij graaf Morzin te Luhavec bij Pilsen, in 1761 tweede en in 1766 eerste dirigent bij de vorsten Esterhazy. Toen de kapel in 1790 ontbonden werd, kreeg hij pensioen, waarna hij zich te Weenen vestigde.
In dit jaar begon hij met het omvangrijke werk „Die Jahreszeiten", maar moest het vaak onderbreken, o.a. voor twee concertreizen naar Engeland, alwaar hij in 1791 van de Universiteit te Oxford de doctorstitel kreeg.
Haydn heeft veel geschreven; wanneer we alleen maar denken aan zijn 104 symphonieën (mit dem Paukenschlag, 1791; Abschied, 1792), zijn kwartetten, trio's, stukken voor piano, sonates en viool sonates, opera-ouvertures, 24 opera's, 14 missen en vele andere kerkelijke composities, vocale kwartetten en liederen. Maar het meest beroemd werden toch zijn twee oratoria: „Schöpfung", welke hij in 1798 voltooide en „Jahreszeiten".
Aan deze beide oratoria heeft hij lang gewerkt. Aan laatstgenoemde bijna tien jaar, weliswaar met veel grote onderbrekingen. Het overlijden van zijn vrouw Maria Anna Keller, met wie hij veertig jaar gehuwd was en uit welke echt tot beider verdriet geen kinderen werden geboren, had in 1800 tengevolge, dat hij het oratorium „Jahreszeiten", dat bijna gereed was, wilde verbranden. Zijn vriend en vertrouweling, vorst Nicolaus Esterhazy, wist hem hiervan te weerhouden en toen de eerste smart gestild was, zette hij zich hardnekkig aan het werk en begin December 1800 verklaarde hij, dat zijn werk gereed was. Het oratorium werd onmiddellijk in studie genomen door zijn eigen kapel (in 1795 door genoemde Esterhazy weder opgericht) en oogste in 1801 een zeldzaam succes.
Was Haydn een kunstenaar, zijn vrouw begreep de grote man niet en kon evenmin zijn grote genialiteit waarderen. Desondanks hield hij van haar, hoewel zijn tijdgenoten spreken van een „zeer ongelukkig" huwelijk.
Tot kort voor zijn dood — 31 Mei 1809 — was hij werkzaam en de muziekwereld heeft een grote keuze uit het oeuvre, dat hij heeft nagelaten, waaronder zeker zijn „Jahreszeiten" zo niet de eerste, toch zeker een ereplaats inneemt.

# Let eens op!

Al is het weer nog zo bar, zodat men niet dan uit noodzaak z'n woning verlaat, de bestellers zijn op route om de couranten bij de abonné's te bezorgen.
Storm, regen of sneeuw moeten zij trotseren.
U kunt ze dan zien, gekleed in regenjas en hoog gelaarsd, dabberend door regenplassen, over modderwegjes of door sneeuwhopen.
Maar de abonné's worden bediend en de bestellers maken geen bezwaar.
Alleen klagen zij als er abonné's zijn, die het hun moeilijk maken bij het innen van het abonnementsgeld.
Men zou verbaasd staan bij het vernemen hoeveel abonné's slechts traag betalen, bij hoevelen de maand- of kwartaalkwitantie 3, 4 ja zelfs 5 maal gepresenteerd moet worden
Dit is voor de bestellers onaangenaam en geeft tijdverlies.
Daarom doen wij namens hen het verzoek het weekabonnement vlot, de kwitantie voor maand- en kwartaal abonnement bij eerste aanbieding te betalen.

# Nieuwe Straatnamen.

In verband met de nieuwbouw op Zandvliet en ten Z. van Molenwijk was het nodig de daar aan te leggen straten van een naam te voorzien. Zoals reeds vroeger is medegedeeld wordt bij de benaming der straten allereerst nagegaan of oude, in de volksmond nog voortlevende namen, dan wel de perceelsbenamingen, aanknopingspunten kunnen bieden voor de nieuwe straatnamen.

Een aantal nieuwe woningen is geprojecteerd aan een te maken weg, welke ten Zuiden van en ongeveer parallel aan de Leenhoflaan loopt.

Deze nieuwe weg snijdt het perceel, dat als Doornakker bekend stond. Weliswaar is er ook te Gemonde een Doornakker, deze naam wordt vastgehouden in de naam van de loop, welke gedeeltelijk langs de Boomstraat is gelegen, n.l. de Doornakkersloop. Daar ter plaatse zal echter aan een nieuwe straatnaam wel geen behoefte bestaan.

De door ons nu bedoelde Doornakker ligt ten Zuiden van het Leysenven; zijn uitgestrektheid was voorheen vermoedelijk beduidend groter.

De naam Doornakker komt reeds voor in de Boxtelse Schepenprotokollen van 1393—1400, als „die dornacker" (rijksarchief 's Hertogenbosch, R. 53, folio 7). Met de naam „doorn" kan tweeërlei begroeiing zijn aangeduid:

a. in Oost-Brabant spreekt men vrij algemeen van „dorens" als men braamstruiken bedoelt. De Doornakkers liggen hoog en in de nabijheid er van komen thans nog veel bramen voor. De Doornakker kan zeer wel omgeven zijn geweest door braamstruiken. De naam is dan gegeven in verband met dit veel voorkomend gewas.
b. In de benaming doornhaag ziet „doorn" op Meidoorn. De naam Doornakker kan ook zijn afgeleid van een ter plaatse gestaan hebbende Meidoorn of 'n Sleedoorn, (die zeldzamer is). De naam is dan gegeven in verband met de minder voorkomende heester, welke typisch was voor het perceel.

De betreffende weg wordt aan weerszijden van een boombeplanting voorzien, zodat men gevoeglijk van een laan zal kunnen spreken.

De naam

DOORNAKKERLAAN

achten wij derhalve verantwoord.
In verband met de nieuwe bebouwing ten Noorden van Zandvliet is Oostelijk van en ongeveer parallel aan de van Hugenpothstraat een nieuwe straat ontstaan, waaraan nog een naam moet worden gegeven.
Het is wellicht gewenst aan de nieuwe straten in dit deel der gemeente de naam van nog enige andere burgemeesters van Boxtel te verbinden.
Vanaf Burgemeester van Hugenpoth tot Aerdt opklimmend in het verleden, heeft Boxtel in de 19e eeuw de volgende burgemeesters gehad:

A. L. W. Baron van Hugenpoth tot Aerdt 1897—1906

F. G. Stael 1895—1896

Jhr. A. E. M. van Rijckevorsel van Kessel 1891—1895

F. G. A. R. Baron van Lamsweerde 1875—1891

H. J. van de Ven 1864—1875

C. C. J. Achterbergh 1842—1864

P. van Beijsterveld 1840—1842

Jhr. A. F. Speelman van Wulvenhorst 1811—1840.

En naar burgemeester van Hugenpoth tot Aerdt èn naar burgemeester Stael is reeds een straat genoemd; chronologisch komt thans in aanmerking burgemeester van Rijckevorsel van Kessel.
Jonkheer Alphonse Eduard Marie van Rijckevorsel van Kessel was geboren op 24 Juni 1857 te St. Michiels Gestel. Bij Koninklijk Besluit van 27 Mei 1891 werd hij tot burgemeester der gemeente Boxtel benoemd, als opvolger van F. C. A. R. Baron van Lamsweerde.
Burgemeester van Rijckevorsel van Kessel woonde op de Burgakker in het huis waar de procure der Witte Paters thans is gevestigd.
Uit zijn korte ambtsperiode worde hier aangetekend:

1892 — overname van de gemeente 's Hertogenbosch der keibestrating in de kom der gemeente;

idem — Benoeming van J. B. van Uden tot gemeentesecretaris, als hoedanig hij zijn vader J. F. van Uden opvolgde, die bijna 50 jaren in dienst der gemeente Boxtel was;

14 Juni 1892 — Voor het eerst is een vertegenwoordgier van het plaatselijk weekblad aanwezig;

1892 — De klok wijst, na een korte periode dat zij de Greenwichtijd aanwees, wederom de Amsterdamse tijd aan;

idem — Voorzorgsmaatregelen tegen de cholera-epidemie, verfraaiing van het Stationsplein;

1893 — Vergroting der school in Breukelen (Mijlstraat). Aanleg trottoirs gedeelte Rechterstraat, riolering Molenstraat;

1894 — Opening nieuwe school in de Nieuwstraat. Benoeming tot hoofd der school H. Th. Gudde.

Jhr. van Rijckevorsel van Kessel vroeg met ingang van 1 October 1895 ontslag als burgemeester wegens zijn wankele gezondheid. Hij overleed op 18 Februari 1901 te Boxtel.
Kortheidshalve is de naar hem genoemde straat genaamd:

VAN RIJCKEVORSELSTRAAT

met op het straatnaambord de aanduiding: Jhr. A. E. M. van Rijckevorsel van Kessel, burgemeester van Boxtel, 1891—1895.

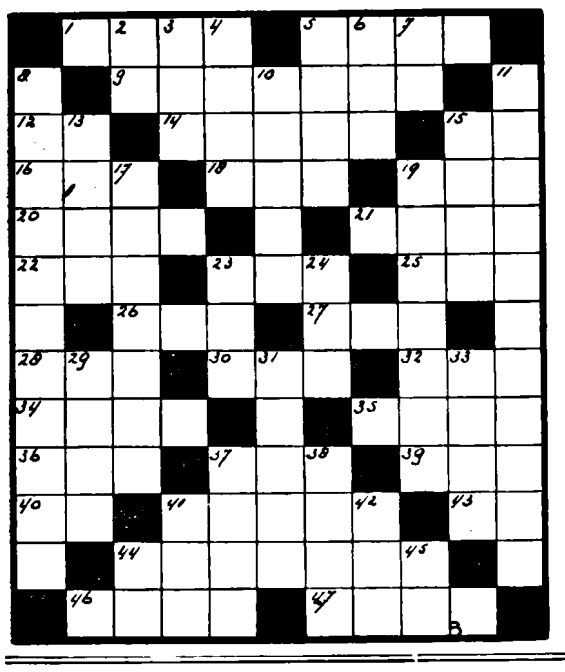

# DENKSPORT

HORIZONTAAL: 1. muziekinstrument, 5. smalle reep leer, 9. grenswachter, 12. voorzetsel, 14. gemeenschappelijke weide, 15. wederkerig voorn. woord, 16. iep, 18. inham, 19. afgelegen, 20. insect, 21. slank, 22. klamp, 23. spoedig, 25. hardhandig, 26. vriend, 27. danskoor, 28. berg op Kreta, 30. etensbereider, 32. soort papegaai, 34. rekening, 35. knevel, 36. landtong, 37. jongensnaam, 39. vod, 40. pers. voorn. woord, 41. metaal, 43. zangnoot, 44. Ned. munt, 46. vluchtheuvel, 47. geestdrift.
VERTICAAL: 2. in orde, 3. projectiel, 4. voorteken, 5. zoet-zurig, 6. een weinig, 7. boom, 8. erg dom, 10. rentmeester, 11. bijzonder, 13. profeet, 15. spijskaart, 17. leproos, 19. gewijzigde speelwijze, 23. gezet, 24. woonschip, 29. lap stof, 31. langwerpig rond, 33. bloem, 37. tred, 38. larve, 41. plaaggeest, 42. afhangend velletje, 44. lidwoord, 45. deel v. e. mast.

## Oplossing vorige Puzzle

HORIZONTAAL: 1. ras, 3. nes, 5. na, 8. non, 9. Ier, 10. karn, 13. ode, 14. el, 15. elan, 18. Lea, 19. idem, 22. nar, 23. ree, 24. in, 27. kar, 28. ven, 29. vete, 32. oer, 33. as, 34. node, 37. kip, 38. veld, 41. keg, 42. rem, 43. Aa, 46. var, 47. ami, 48. Mars, 49. amp.
VERTICAAL: 2. aar, 3. nota, 4. en, 5. nee, 6. ar, 7. oker, 9. idee, 11. al, 12. neer, 16. la, 17. nier, 18. laat, 20. de, 21. mier, 23. raad, 25. N.N., 26. aval, 28. veel, 30. es, 31. enig, 35. op, 36. ever, 37. keer, 38. ver, 39. Em, 40. damp, 42. rak, 44. ai, 45. om, 47. A.M.

## Burgerlijke Stand der Gemeente Boxtel

**van 12** tot en met **18** December **1950.**

GEBOREN: Maria C. H. dochter van Fr. Schuller en H. H. T. Buijs, Hertogenstraat 13 — Martinus W. zoon van M. J. Hazenberg en A. M. v. d. Hout, Ridder v. Cuijkstraat 6 — Petrus G. zoon van W. A. Robben en A. van Dijk, van Hugenpothstraat 21 — Hendrikus L. zoon van C. Smetsers en W. M. van Breugel, Koevoortseweg 10.
ONDERTROUWD: Albertus van Kessel en Johanna van Hommel — Antonius P. C. van der Heijden en Engelina C. Nefkens.
GEHUWD: Henricus Maassen en Catharina H. P. M. Jacobs.
OVERLEDEN: Petrus A. Goemans, oud 45 jaren, bloemist, Hillegom.

# Parochie-Agenda

### PAROCHIE ST. PETRUS, BOXTEL.

**4e Zondag van de Advent.**
**24 December 1950.**

De H. Missen zijn vandaag om half 7, kwart vóór 8, 9 uur en om half 11 de Hoogmis. Om half 7 voor het geestelijk en tijdelijk welzijn der parochie; om kwart vóór 8 gel. H. Mis voor Franciscus van de Velden; H. Bloedkapel gel. H. Mis voor Petrus Ghijsens; om 9 uur gel. H. Mis voor Jacoba van Diessen; H. Bloedkapel gel. H. Mis voor Justina Waals-Guts; om half 11 de Hoogmis gezongen mndst. voor Hendricus van Dungen.
Vandaag gaat in alle H. Missen de 1e schaal voor het Seminarie van ons Bisdom; de 2e schaalcollecte voor de Bijzondere Noden van de Nederlandse Bisschoppen, welke beide collectes ten zeerste in de milddadigheid der gelovigen worden aanbevolen.
Vandaag om 5 uur zal naar oud gebruik het Kerstfeest worden ingeluid. Vandaag is er gelegenheid om te biechten 's morgens onder de diensten en van middag van 6 tot 8 uur.
Vandaag is het de biddag voor de Vrede volgens het verlangen van onze Bisschoppen. Vandaar zal hedenavond van 6 tot 8 uur het Allerheiligste worden uitgesteld, terwijl hedenavond om half 8 een plechtig Lof zal gehouden worden, waaronder de Litanie van Allerheiligen zal worden gezongen tot verkrijging van de Vrede.
Wij sporen alle gelovigen dringend aan om deze Zondag te maken tot een echte biddag en in grote getale God, onze Vader, vurig te smeken om de vrede te mogen behouden in de wereld.
Op 1e en 2e Kerstdag is de 2de schaal voor de bizondere noden van de Bisschoppen, welke bizonder in de milddadigheid der gelovigen wordt aanbevolen.
Woensdagavond is het geen godsdienstcursus voor 18-jarigen.
MAANDAG, Hoogfeest van Kerstmis, verplichte feestdag. De H.H. Missen zijn om 4 uur, om 7 uur en om half 10. De Plechtige Nachtmis zal worden opgedragen voor het geestelijk en tijdelijk welzijn van de parochie. Onder de stille H.H. Missen en na de Plechtige H. Mis van 4 uur worden door de gelovigen kerstliedjes gezongen. De tweede H. Mis van het tweede drietal is met volkszang. Daarom wordt iedereen verzocht de parochiebundel mee te brengen en ook mee te zingen. Aangaande het communiceren na de plechtige H. Mis van 4 uur willen we u vriendelijk verzoeken, dit zo ordelijk en regelmatig mogelijk te doen. Aan alle drie de communiebanken zal de H. Communie worden uitgereikt. De koorzangers hebben direct na de Nachtmis voorrang bij het communiceren aan de kleine communiebank bij de biechtstoel van de pastoor. Dan volgen de andere gelovigen. Er is tijd genoeg, zodat alles kalm en eerbiedig kan verlopen. Zij, die aan de grote communiebank te communie gaan worden vriendelijk verzocht, door de middengang naar de communiebank te gaan en door de zijgangen naar hun plaatsen terug te keren.
Na de middag om 3 uur plechtig Lof met sermoon. Na het Lof is er gelegenheid tot biechten tot 5 uur.
Op 1e Kerstdag zijn onder het tweede drietal H. Missen van 7 uur alle plaatsen in de kerk vrij, zoals onder de H. Mis van kwart voor 8 op gewone Zondagen. Op de 1e Kerstdag wordt de tweede H. Mis van het tweede drietal opgedragen als gel. H. Mis voor Johannes Peter van Run en Johanna Russens de huisvrouw, terwijl de laatste H. Mis van het derde drietal H. Missen wordt opgedragen als gez. gef. jrgt. voor Gertruda Roozen.
DINSDAG: Tweede Kerstdag zijn de H. Missen om half 7, kwart voor 8, 9 uur en om half 11 de Hoogmis. De H. Mis van half 7 wordt opgedragen als gel. jrgt. voor Cornelis van Hal en Janus de zoon; de H. Mis van kwart voor 8 voor het geestelijk en tijdelijk welzijn van de Parochie; H. Bloedkapel gel. H. Mis voor de overleden ouders van de familie Voermans; om 9 uur gel. H. Mis voor Henricus v. d. Wetering; H. Bloedkapel gel. H. Mis voor Cornelis van Kessel en om half 11 de Hoogmis gezongen mndst. voor Lucia de Visser-Paddenburg.
Hedenavond om 7 uur Lof met rozenhoedje.
Dopen iedere dag van half 3 tot 3 uur.
WOENSDAG: feestdag van St. Joannes, de Evangelist, Patroon van ons Bisdom. De H. Mis van kwart voor 7 voor Wilhelmus de Bekker te Oisterwijk overleden; z.a. gel. H. Mis voor Adrianus Pennings vanwege de Broederschap van het H. Bloed; om half 8 gel. H. Mis voor het geestelijk en tijdelijk welzijn der parochie; z.a. gel. jrgt. voor Adrianus Schellekens; om half 9 gel. H. Mis voor Franciscus van Rullem te Heeswijk overleden.
DONDERDAG: feestdag van Onnozele Kinderen; om kwart voor 7 gel. jrgt. voor Petronella Verdonk-v. d. Koevering; om half 8 gel. H. Mis voor Anneke de Bok-v. d. Heijden; z. a. gel. H. Mis uit dankbaarheid vanwege een zieke; H. Hartaltaar gel. mndst. voor Franciscus v. d. Velden; om half 9 gez. H. Mis voor een bijzondere intentie.
Hedenavond om 7 uur Lof met Rozenhoedje.
VRIJDAG: om kwart voor 7 gel. jrgt. voor Wilhelmus v. d. Broek en Maria Catharina v. d. Pasch de huisvr.; z. a. gel. mndst. voor Laurentius v. Minderhout; om half 8 gel. mndst. voor Johannes v. d. Meijden; z.a. gel. H. Mis voor Adriana v. Nieuwburg- van Erp; H. Hartaltaar gel. mndst. voor Johanna van Run-Russens; om half 9 gel. H. Mis voor Emile Prick te Vaals overleden.
ZATERDAG: om kwart voor 7 gel. H. Mis voor Maria van Hal-v. Esch; z. a. gel. H. Mis voor de overleden jongens in Indië vanwege Frans Bayens; om half 8 gel. mndst. voor Marinus v. d. Sande; z. a. gel. H. Mis voor Anna Maria van Nieuwburg; H. Hartaltaar gel. mndst. voor Lucia de Visser-Paddenburg; om half 9 gel. H. Mis voor Henrieëtte Witteveen-Schöne. Hedenmiddag gelegenheid om te biechten van half 3 tot 4 uur en van 6 uur tot half 8.
Voor degenen, die wegens het slechte weer nog geen gelegenheid hebben kunnen vinden om de banken- en stoelenpacht te betalen, zal nogmaals gelegenheid gegeven worden deze te voldoen op Dinsdag, 2de Kerstdag, na de Hoogmis. Tevens worden dan de overgebleven banken en stoelen verpacht.
De nieuwe pacht gaat in op 1 Januari 1951.
Wij willen onze parochianen verzoeken geen verpachte banken en stoelen te bezetten, behalve in de H. Mis van 9 uur, waarin alle plaatsen vrij zijn.
**Het H.** Sacrament van het Huwelijk wensen te ontvangen: Henricus Maassen uit Venlo en Catharina Hubertina Petronella Maria Jacobs, geb. te Venlo en wonende in deze parochie.
De gelovigen zijn verplicht de hun bekende huwelijksbeletselen, waarin niet is gedispenseerd, ten spoedigste aan de Pastoor bekend te maken.

### PAROCHIE H. HART, BOXTEL.

**Vierde Zondag van de Advent**
**24 December 1950.**
**Tevens Vigilie voor Kerstmis.**

De eerste schaal is voor het Seminarie, de tweede voor Bijzondere Noden.
Vandaag is het GEEN Santa Teresa en GEEN H. Familie voor jongens.
In verband met de oproep van de Paus en Bisschoppen, welke laatste Zondag is voorgelezen, zal hedenmiddag van 5 uur tot en met het Lof om 7 uur het ALLERHEILIGSTE ter aanbidding worden uitgesteld. Onder het Lof zal de litanie van Allerheiligen en het Rozenhoedje worden gebeden voor het behoud van de vrede.
Na de middag is er gelegenheid om te biechten van 3—4 en van 6—8 uur.
Maandag, Hoogfeest van Kerstmis. Het eerste drietal H.H. Missen begint om 4 uur: waarvan de eerste H. Mis de plechtige „Nachtmis". Onder de tweede H. Mis wordt de H. Communie uitgereikt. En onder de derde H. Mis worden gezongen o.a. de liederen 6 en 10 uit de parochiebundel.
Het tweede drietal H.H. Missen begint om 7 uur, waarvan de tweede H. Mis is de gezongen „Dageraadsmis". En onder de derde H. Mis worden gezongen de liederen o.a. 7 en 9.
Het derde drietal H.H. Missen begint om kwart voor 10, onder de tweede H. Mis zingen we lied 14 en 15, en de derde H. Mis is de plechtige „Dagmis".
In de Wijk-kapel „De Burgt" begint het eerste drietal H.H. Missen om kwart voor 4. Deze zijn gelezen H.H. Missen. Onder de eerste H. Mis wordt na de communie van de priester de H. Communie uitgereikt. Onder de laatste volgmis worden kerstliederen gezongen evenals in de kerk.
Het tweede drietal begint om kwart voor 7. Verder worden er dan op die dag geen H.H. Missen meer gelezen.
De parochianen worden wel verzocht allen hun parochiebundel mee te brengen. Tenslotte worden allen ook vriendelijk gevraagd er toe mede te werken, dat het te Communie gaan speciaal tijdens de Nachtmissen, ordelijk en devoot verloopt. Zoveel mogelijk gaat men door de ZIJGANGEN naar voren en keert men door de MIDDENGANG naar zijn plaats terug.
Daar er voldoende tijd voor de dankzegging is, is het niet nodig, dat zovelen bij het begin der Communie-uitreiking zich tegelijk naar de Communiebank begeven.
De eerste schaal gaat voor de kerk en de tweede schaal voor de bijzondere noden.
Na de middag is om 3 uur PLECHTIG LOF met predikatie.
Na 't Lof wordt gezongen lied nr. 7 en is er nog gelegenheid om te biechten tot half 5.
Dinsdag, 2e Kerstdag, Feestdag van de H. Stephanus. De diensten zijn zoals op Zondag.
De eerste schaal is voor de kerk en de tweede voor de bijzondere noden. Des avonds 7 uur is het Lof met rozenhoedje voor onze parochianen in het buitenland en het behoud van de vrede.
In de Wijk-Kapel zijn de H.H. Missen als op Zondag, dus om kwart over 7, half 9 en om kwart voor 10.
**Woensdag, Feestdag van de H. Apostel en Evangelist St. Jan,** de patroon van ons Bisdom.
Donderdag, Feestdag van de **H. Onnozele Kinderen.**
Zaterdag, 7 uur solemn. jrgt. voor de pastoor-oprichter dezer parochie, de Z.E.H. F. J. M. Eras.
ZONDAG, 24 Dec.: In de kerk.
6 uur l.d. voor geestelijk en tijdelijk welzijn der parochianen; 7 uur l.d. voor Adrianus v. d. Sande-v. d. Pas vanw. processie Boxtel-Kevelaar; 8 uur l.d. v. overleden vader; kwart over 9 l.d. voor de levende leden v. d. Broederschap St. Willebrord; half 11 Hoogmis uit dankbaarheid voor behouden thuiskomst. (V).
**In de Wijk-Kapel „DE BURGT".** (Th.) kwart over 7 l.d. voor zekere intentie; half 9 l.d. voor overleden familie; kwart voor 10 l.d. voor overleden ouders en familie.
MAANDAG, 1e Kerstdag: in de kerk: 4 uur pl. „Nachtmis" voor weldoeners der parochie; 2e H. Mis voor geestelijk en tijdelijk welzijn der parochianen; 3e H. Mis voor overleden Moeder.
7 uur 1e H. Mis voor Maria v. Esch-v. Dijk v.w. Broederschap St. Willebrord; 2e en 3e H. Mis (Bijz. Intentie). kwart voor 10: 1e en 2e H. Mis (Bijz. Intentie) de 3e pl. gez. „Dagmis" voor gesneuvelde jongens van de parochie H. Hart v.w. de Kalksheuvel.
In de Wijk-Kapel „DE BURGT" (Verbr.) kwart voor 4 1e H. Mis l.d. voor bijz. intentie; 2e en 3e H. Mis (bijz. intentie); kwart voor 7 1e H. Mis l.d. voor bijzondere intentie; 2e en 3e H. Mis (Bijz. Intentie).
DINSDAG, 2e Kerstdag: in de kerk: 6 uur l.d. ter ere van de H. Antonius; 7 uur l.d. voor geestelijk en tijdelijk welzijn der parochianen; 8 uur l.d. voor Cornelia Schoenmakers-Voermans; kw. over 9 l. d. voor Piet Voets v.w. zijn ouders; half 11 Hoogmis gez. j. voor Petrus Spierings.
**In de Wijk-Kapel „De BURGT"** (v. G.) kwart over 7 l.d. ter ere van O. L. Vrouw van Altijddurende Bijstand; half 9 l.d. tot bijz. intentie; kwart voor 10 l.d. tot bijz. intentie.
WOENSDAG: 7 uur l.d. voor het geestelijk en tijdelijk welzijn der parochianen; zijaltaar l.j. voor Cornelia de Zeeuw en Johanna Maria v. Maren z.e.; kwart voor 8 l.d. voor Joke v. Baast; zijaltaar l.j. voor Gijsberta v. Hommel-v. d. Bosch; half 9 l.m. voor Petrus Wilhelmus Melis.
DONDERDAG: 7 uur gef. gel. j. (3) Z.E.H. Franciscus Josephus Maria Eras, zijn ouders, broers en zusters; zijaltaar l.d. voor Adrianus v. d. Linden-v. Erp; kwart voor 8 l.j. voor Jacobus Johannes v. Eijndhoven; zijaltaar l.d. voor Maria Kurvers-v. Nistelrooij; half 9 l.d. voor Maria Langenhuizen-Stüpp.
VRIJDAG: 7 uur z.d. tot intentie v. d. Boxtelse Priesterstudentenclub; kwart v. 8 l.d. voor Henricus v. d. Ven-v. d. Heuvel te Amsterdam overleden; zijaltaar l.m. voor Adrianus Karssemakers; half 9 l.m. voor Hubertus Josephus v. Susante en Jos. v. Susante z.
ZATERDAG: 7 uur gef. solemneel jrgt. voor de Z.E.H. Pastoor Franciscus Jozephus Maria Eras, zijn ouders, broers en zusters; kwart voor acht l.d. voor Marianus v. d. Elzen; zijaltaar l.d. voor Bartholomaeus Langerwerf en Petronella van de Plas z.e.; half 9 l.d. voor **Adrianus** v. d. Sande-v. d. Pas v.w. **kleinkinderen.**

### PAR. H. LAMBERTUS, GEMONDE.

**4de Zondag van de Advent.**
**24 December 1950.**

Het Allerheiligste zal zijn uitgesteld van na de Hoogmis tot na het Lof.
Om half 3 Lof waaronder rozenhoedje en daarna gelegenheid om te biechten tot 5 uur.
Maandag, Hoogfeest van Kerstmis. De Kerst-Mis begint om 5 uur. Onder de tweede H. Mis zal de H. Communie worden uitgereikt.
Dnisdag, tweede Kerstdag zijn alle diensten als op Zondag.
ZONDAG: half 8 H. Mis voor welzijn der parochie; 10 uur H. Mis voor Maria v. Kasteren.
MAANDAG: 5 uur Plechtige Kerst-Mis voor welzijn der parochie; half 10 beginnen de laatste HH. Missen, zodat ongeveer kwart voor 10 de Hoogmis begint, jrgt. voor de Heer Thomas Maas.
DINSDAG: tweede Kerstdag half 8 H. Mis voor welzijn der parochie; 10 uur jrgt. voor Mevr. Huberta Maas.
WOENSDAG: feestdag van St. Jan, half 8 H. Mis voor welzijn der parochie.
DONDERDAG: half 8 jrgt. voor Cornelis v. Kollenburg.
VRIJDAG: half 8 jrgt. voor Adriana hsvr. van Cornelis v. Kollenburg.
ZATERDAG: half 8 jrgt. voor Maria de Bie.

Deze **week zullen geschieden:**
Woensdag H. Mis voor Antonia van Beurden-v. d. Ven te Loon op Zand overleden; Donderdag H. Mis voor Wilhelmus Santegoeds te Schijndel overleden; Vrijdag H. Mis voor Cornelia Korsten-de Vroom te Schijndel overleden.

### PAROCHIE H. THERESIA, BOXTEL.

**4de Zondag van de Advent.**
**24 December 1950.**

ZONDAG: 7 uur H. Mis tot intentie v. d. parochianen; half 9 H. Mis voor Joanna Kruyssen-v. Mol; 10 uur Hoogmis.
De gelovigen worden in de gelegenheid gesteld, aan hun offerplicht te voldoen in de eerste schaal met de collecte-bakjes voor B.N.; daarna wordt open-schaalcollecte gehouden tot opleiding van priesters voor ons Bisdom.
Half 3 Lof met rozenhoedje, om Gods' zegeningen af te smeken over Orion en de Kapel van Stapelen. Daarna wordt biechtgehoord tot 4 uur en in beide biechtstoelen van 5—8 uur.
MAANDAG: Hoogfeest van Kerstmis, wordt vóór de middag geen biechtgehoord. Zieken, die verlangen aan huis te communiceren, worden vriendelijk verzocht, zich in de sacristie te laten aanmelden.
5 uur solemnele Nachtmis met assistentie van diaken en subdiaken tot intentie v. d. parochianen. Daarna wordt H. Communie uitgereikt door één of twee assistenten en intussen worden Kerstliederen gezongen.
In iedere reeks van drie HH. Missen worden de gelovigen in de gelegenheid gesteld, aan hun offerplicht te voldoen in de eerste schaal voor onze eigen kerk; in de tweede schaal voor B.N.
Intussen worden twee stille HH. Missen opgedragen, één tot intentie van Z.Eerw. Heer Pastoor en daarna één voor Theodorus Huyberts.
Half 8 tweede reeks van drie HH. Missen, de eerste voor Gerardus Leyten; daarna één voor Maria de Punder-Huige en de derde v.w. Spaarvereniging „de Potters" voor Johannes Leyten.
Half 10 laatste reeks van drie HH. Missen, de eerste voor Harry v. Dijk; daarna H. Mis voor Johanna v. Heerebeek-de Beer; ten slotte de Hoogmis als gez. jrgt. voor Peter Kruyssen. Half 3 plechtige vespers; daarna biechthoren tot 4 uur.
DINSDAG: tweede Kerstdag, devotiedag, waarop de HH. Diensten zijn als op Zondag. 7 uur H. Mis voor Jos. v. d. Aker; half 9 H. Mis tot intentie van de parochianen; 10 uur Hoogmis.
De gelovigen worden in de gelegenheid gesteld, aan hun offerplicht te voldoen in de eerste schaal voor de St. Pieterspenning, in de 2de schaal voor de belangen van de parochie. Half 3 Lof met rozenhoedje.
WOENSDAG: half 8 feest v. d. H. Johannes Evangelist, patroon van ons Bisdom, H. Mis tot intentie v. d. parochianen.
DONDERDAG: half 8 H. Mis tot intentie v. d. leden der Godvruchtige Vereniging ter ere v. d. H. Theresia.
VRIJDAG: half 8 H. Mis voor Adrianus v. d. Sloot.
ZATERDAG: half 8 H. Mis voor Peter Hazenberg.
Biechthoren van half 3 tot 4 uur, en van half 6 tot 7 uur. Om 6 uur Lof met rozenhoedje, om Gods' zegeningen te verkrijgen over Z. H. de Paus en het H. Jaar.
30 dagen worden de gebeden verzocht voor Joke v. d. Linden in Tilburg overleden.

### PAR. ST. JAN'S ONTHOOFDING TE LIEMPDE.

**4e Zondag van de Advent,**
**24 December 1950.**

ZONDAG: half 7 l.j. voor Petrus v. Mensvoort; 8 uur l.j. voor Jan Vorstenbosch en Wilhelmina hsvr; 10 uur de Hoogmis tot welzijn der par.; na de Hoogmis uitstelling van het Allerheiligste; 4 uur Lof.
In alle HH. Missen de 1e schaal voor het Seminarie. Na de middag biechthoren van 2—4 en van half 5 tot 7 uur.
MAANDAG: 1e Kerstdag, geboden feestdag; de plechtige Nachtmis om half 5; deze tot welzijn der par.; onder de daaropvolgende stille HH. Missen zullen gezamenlijk Kerstliederen gezongen worden. Begin der tweede drietal HH. Missen om 7 uur; van deze is de 2e gezongen n.l. z. j. voor Johanna Lambertus Welvaarts. Begin der derde drietal HH. Missen om half 10; van deze is de laatste gezongen n.l. z. j. voor **Cornelia Petrus v. Lieshout.**
Na de middag om 3 uur plechtig Lof, en biechthoren van 2—3 en van half 4 tot half 5.
DINSDAG: 2e Kerstdag, geen verplichte feestdag; half 7 l.j. voor Cornelis v. Dijk en Maria hsvr.; 8 uur l.m. tot welzijn der par.; 10 uur z.j. voor Johannes de Laat; 3 uur Lof.
WOENSDAG: feestdag van St. Jan Evangelist, patroon van ons Bisdom; half 7 l.m. tot welzijn der par.; 7 uur z.j. voor Marinus Traa; 8 uur l.j. voor Cornelia Henricus v. Dijk.
DONDERDAG: 7 uur z.m. voor Wed. Maria Andries v. Acht-v. Houtum overleden te Olland; half 8 l.j. voor Josephus Hendriks; 8 uur l.j. voor Jan Quinten en Ida hsvr.
VRIJDAG: 7 uur z.j. voor Wouter van Mensvoort; half 8 l.j. voor Arnolda Theodorus v. Berkel; 8 uur l.j. voor Frans v. Brunschot.
ZATERDAG: 7 uur z.j. voor Johanna Wouter v. Mensvoort; half 8 l.j. voor Wilhelmina Frans v. Brunschot; 8 uur l.j. voor Hendricus Wilhelmus Hermes.
ZONDAG: half 7 l.m. tot welzijn der par.; 8 uur l.j. voor Gijsberdina Frans v. Brunschot; 10 uur z.j. voor Adriana Jan de Laat.

**In de Kapel der Eerw. Zusters:**
Maandag en Dinsdag om 7 uur voor Cornelis v. d. Langenberg; Woensdag om 7 uur l.m. voor Theodorus Timmermans; Donderdag om 7 uur l.m. voor Johannes Oerlemans v.w. de Schakel; Vrijdag tot Zondag om 7 uur l.m. voor Theo van Hal, enz. v.w. het Dorp.
30e Wed. Maria Andries v. Acht-v. Houtum te Olland overleden.
GEDOOPT: Emerentia Cornelia Adriana dochter van Adrianus van Hak-v. d. Velden.

### PAR. H. WILLIBRORDUS, ESCH.

**Vierde Zondag van de Advent.**

Vandaag Vigilie voor Kerstmis. HH. Missen om 7 uur, half 9 en 10 uur Hoogmis voor de Parochie. Tweede schaalcollecte voor 't Seminarie; derde voor Bijz. Noden Episcopaat en voor de nieuwe glas-inlood-ramen.
Na de Hoogmis uitstelling van het Allerheiligste tot na het Lof. Om 3 uur Lof met Rozenhoedje en Litanie van Alle Heiligen en gebed voor de vrede. Na het Lof gelegenheid om te biechten tot 6 uur.
Maandag, hoogfeest van Kerstmis, zal er 's morgens geen biecht gehoord worden. Om 5 uur Pl. Nachtmis, gevolgd door twee gel. H.H. Missen. Onder de gel. H.H. Missen zal het koor Kerstgezangen uitvoeren en zullen de gelovigen Kerstliederen zingen. Om 8 uur zal er nog Communie uitgereikt worden. Om half 10 zal het tweede drietal H.H. Missen aanvangen. Onder de gel. H.H. Missen zullen de gelovigen Kerstliederen zingen. Om ongeveer kwart over tien begint de Hoogmis. Na de middag om 3 uur Pl. Lof, waaronder feestpredikatie. Daarna gelegenheid om te biechten tot 5 uur.
Dinsdag, tweede Kerstdag H.H. Diensten als op Zondag.
Woensdag feest van de H. Joannes Apostel.
Donderdag feest van de H.H. Onnozele Kinderen, dag van devotie.
ZONDAG: 7 uur mndst. voor Theresia Jansen-Schrouwen; half 9 H. Mis voor Christiaan van Dongen van gez. Personeel Heide-Mij; 10 uur Hoogmis voor de Parochie.
MAANDAG: 5 uur Nachtmis voor de Parochie, gevolgd door 2 gel. H.H. Missen; half 10 H. Mis voor Wilhelmina Konings-v. d. Laar; 10 uur H. Mis voor Gerardus v. Oers v.w. R.K. Boerenbond; kwart over 10 Hoogmis voor Bijz. Intentie. (B).
DINSDAG: 7 uur H. Mis voor Johanna Maria v. d. Akker-Doleweerd; half 9 H. Mis voor Christiaan van Dongen; 10 uur Hoogmis voor de Parochie.
WOENSDAG: half 8 H. Mis voor Bijz. Intentie (M); 8 uur H. Mis voor de Parochie.
DONDERDAG: half 8 mndst. voor Dymphena v. Groesen-Blijlevens; 8 uur H. Mis Bijz. Intentie (G).
VRIJDAG: half 8 H. Mis voor Christiaan van Dongen; 8 uur H. Mis tot Bijz. Intentie (G.)
ZATERDAG: half 8 H. Mis voor Christiaan v. Dongen van Gez. Personeel Heide-Mij; 8 uur gef. H. Mis voor Mevr. Joh. M. v. Kuyk-Hackfoordt.
ELDERS: H. Mis voor Cornelia van Oers-v. d. Braak.

### ST. CHARLES, HAL, BOXTEL.

ZONDAG, 24 December. Vierde Zondag van de Advent en tevens Vigilie van Kerstmis. Vandaag zal het H. Sacrament ter aanbidding worden uitgesteld van na de Hoogmis tot 't Lof om te bidden voor het behoud van de vrede.
MAANDAG: Hoogfeest van Kerstmis. De Nachtmis begint om 5 uur. De **kapel** wordt geopend om kwart voor 5. **Na de** Nachtmis twee stille HH. Missen, **waar**onder Kerstliedjes gezongen worden.
De volgende HH. Missen zijn om **half** 9, 9 uur en om half 10 de gezongen Hoogmis. Om 3 uur Lof met rozenhoedje.
DINSDAG: 2de Kerstdag. De HH. Missen zijn zoals op Zondag. Om 3 uur Lof met Rozenhoedje.
**Woensdag:** Feest van de H. Johannes Apostel en Evangelist. Om 8 uur Lof.
Donderdag: Feest der Onnozele Kinderen. Om 8 uur Lof.
**Zaterdag:** om 8 uur Lof.
ZONDAG: om half 9 H. Mis voor Johanna Feldbrugge-Otterbeek.
MAANDAG: om half 10 voor Piet van Liempd.
DINSDAG: om 7 uur voor Victor Swaanen; om 10 uur voor Tonny Schaffer.
WOENSDAG: om 7 uur voor Meester Swaanen; om half 8 voor Johannes Jacobus van Kempen.
DONDERDAG: om 7 uur voor Victor Swaanen.
VRIJDAG: om 7 uur voor Meester Swaanen; om half 8 voor Mevrouw Henket-Windstosser.

OOK VOOR

# Kerstgoed

RECHTERSTRAAT 6

NAAR

# Steinmann

BOXTEL - TEL. 401

**Schitterende ballen, pieken, vogels, denappels, engelenhaar, sneeuw, kaarsjes, sterrenregen, crèpe papier in rood, wit en groen, kerstklokken, tafellakens, lopers, servetten, stallen, kerstgroepen, mos, enz. enz. en 1001 kleine versieringen voor de kerstboom.**

**VERHOOG DE KERSTSTEMMING THUIS EN KOOP AL UW TAFEL- EN KERSTBOOMVERSIERINGEN BIJ C. STEINMANN**



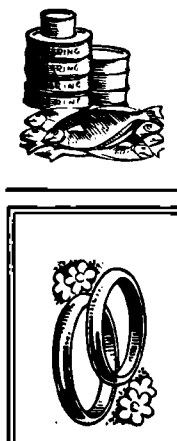

**Prima zure Haring 7½ cent.**
Winkeliers speciale prijzen
**Verders alle soorten Vis.**
**VOS** Stationstraat 44 Tel. 527





*Gouden H.D.Z. Trouwringen*

Uit edelgoud voegloos gesmeed.
Wij tonen U een zeer grote keuze.

*Fa A. v. Vlerken, Boxtel*

*Juwelier - Horloger* *Kruisstraat 10*



*ALS RECLAME*

geven wij bij gelegenheid van de opening onzer
**NIEUWE ZAAK**
een ½ pond boterkerstkransjes
**van 55 ct. voor 49 ct.**
Probeert ons SUCCESBROOD half tarwe- half melkbrood voor 38 ct. per 800 gram.
Specialiteit in Roggebrood
**Fijne Weihnachtsstollen** (Kerstbrood)

**F. HAZENBERG**
BREUKELSESTRAAT 56



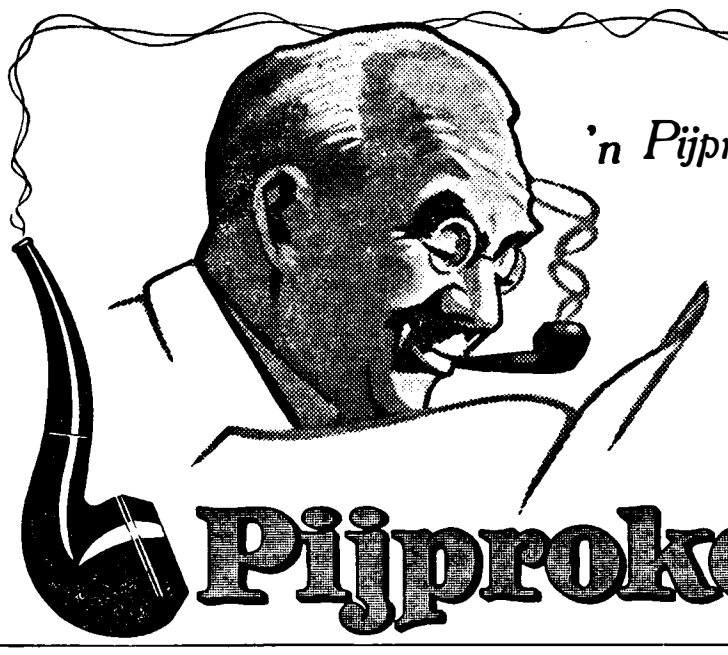

*'n Pijprokende man brengt gezelligheid an...!*

„Pijproken is zo gezèllig!" - Dat vinden vrouwen en meisjes. Het geldt voor alle vaders, mannen of verloofden. Bij de krant in de huiskamer, bij besprekingen, bij alle werk en ieder uitstapje is een pijp tabak oergezellig. Het stáát een man! Pijproken maakt de jongeren flinker, de ouderen gezelliger, de nerveuzen rustiger. Een pijp staat sportief en mannelijk. Maar bovenal: als pijproker smaakt U het zuiverste en hoogste rookgenot.

**Pijproken... mannenwerk**



*Kerstfeest!*
*Gezellig thuis!*
met een glaasje
**Heerlijke Likeur, Vermouth, Cognac, Oude Klare of Wijn**
van
**P. Raaijmakers**
**CAFÉ EN SLIJTERIJ**
Rozemarijnstraat 2



*Voor de Winter*
**Rubberlaarzen** in alle maten
**Warme Kameelharen Pantoffels**
in diverse soorten
reeds vanaf **4.50**
bij **BOVENDEERT**
naast Gemeentehuis



**Voor H.D.Z. Verlovingsringen**
**F. P. v. Langen, Stationstr. 62**
Voordelige prijzen
Ruime sortering
Ook voor Uurwerken het JUISTE adres
ALLES ONDER GARANTIE
Uurwerkreparaties in een week klaar.
**BRILLEN** 's morgens besteld 's avonds klaar
Leverancier voor alle Ziekenfondsen



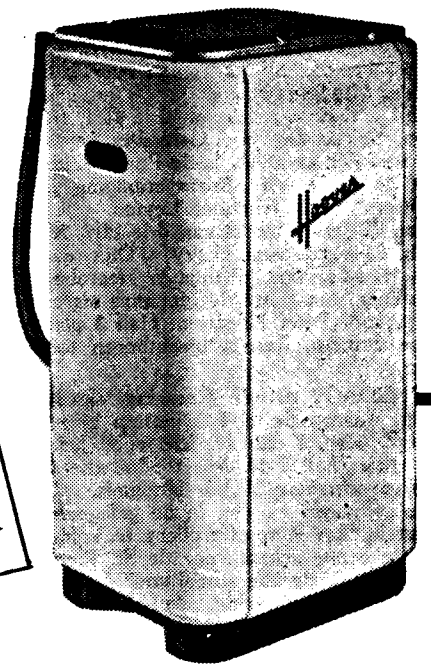

**330.-**
Wij demonstreren U de Hoover Wasmachine geheel vrijblijvend, bij u thuis of in onze zaak

*Was in een ommezien*
*met de nieuwe*
*Hoover electrische wasmachine!*

Wasdag is géén dag meer om tegenop te zien. Wassen is een plezier geworden met de
**HOOVER ELECTRISCHE WASMACHINE!**
Ongelooflijk snel, kraakhelder wordt al uw goed gewassen door dat kleine wonder van techniek. U staat er rustig bij, zonder te bukken, zonder u te vermoeien. Wat een weelde, vergeleken bij vroeger!

- maakt koken van de was overbodig
- wast hagelwit
- wast enorm snel (1½ kg. in 4 minuten)
- wast ieder weefsel (ook babykleertjes)
- voorkomt slijtage (ook van het fijnste weefsel)
- is uiterst zuinig in gebruik (1½ cent per uur)
- kan in de kleinste keuken staan.

*Service en levering door geheel Nederland.*

**VAN BOXTEL**
N.V. HANDELMIJ
CLARISSENSTRAAT 3, BOXTEL, TEL. 479



*Een kostelijk kopje....*

Dit is een duur kopje... een kostbaar stuk van fijn porcelein, bestemd voor de kostelijkste dranken. Maar al hebt U misschien zo'n kostbaar kopje niet.... de kostelijke dranken hoeft U zich daarom niet te ontzeggen! De verrukkelijkste koffie en de geurigste thee, en toch het grootste voordeel, dat kan. Edele koffiesoorten, vers gebrand in eigen branderij.... de keur van de thee-oogst, zorgvuldig gemêleerd in eigen pakkerij.... dàt zijn koffie en thee

*Land van Belofte*

waar U bovendien zóveel spaarzegels bij ontvangt,
DAT U 10% VOORDEEL HEEFT!
Bij koffie (1e soort) 38 Sparzegels. Bij thee (1e soort) 18 Sparzegels
ALLEEN BIJ DE SPAR!

*Trouwens.... eerste kwaliteit en extra voordeel: dat zijn de kenmerken van alles wat De Spar U biedt! Voor de feestdagen vindt U het fijnste en toch groot voordeel in de December-krant van De Spar.*

DE SPAR

7e JAARGANG No. 318 29 DECEMBER 1950

# Brabant's Centrum

Redactie en Administratie
MOLENSTRAAT 19
TELEF. 513 — GIRO 277703

VOORHEEN BOXTELSCHE COURANT

Advertentieprijs: 10 ct. p. kol. m.m.
Bij contract speciale tarieven.
Kleine advertentiën 6 ct. per woord.

KATHOLIEK WEEKBLAD VOOR BOXTEL EN OMGEVING

## Oude jaar - Nieuw-jaar

Eenzaam ligt het land, verlaten, toegedekt met een witte wade sneeuw. En als er mensen zijn, dan gaan ze stil en zwijgend voort en zoeken haastig hun huizen; omdat het winter is. 't Is kil en koud, het weer is koud en ruw.
Oudejaar—Nieuwjaar in een winters weer. Winter brengt ons eenzaamheid. En zonder kust of oevers ligt de zee van sneeuw over de velden: zonder einde. Wij zijn gelijk de vogels, die nu voedsel zoeken. We vinden niets. 't Is alles eenzaamheid.....
Doch wie niet buiten zoekt, vindt terug de rijkdom van het eigen hart. Als de mens niets vindt, vindt hij het best zichzelf.
De wereld van onze herinnering is soms zo leeg. Zo traag komen de glorievolle dagen, hoogtepunten van geluk in onze gedachten terug.
Oudejaarsavond—Nieuwjaar, een ogenblik van herinnering van terugzien op het voorbije en een moment van verwachting. De jaarwisseling plaatst ieder mens in een scherpe reflex, in het licht. Het maakt hem bewust van het ijlings voorbijschietend leven, dat niet is in te halen, niet kan worden teruggenomen, noch zwarte donkere uren, noch de lichtend gelukkige dagen.
Nieuwjaar dat is verwachting! Wilt ge weten wat verwachting is? — Dat is, als verloofden het huis gaan bezichtigen, wat een der ouders voor hen gekocht heeft; dat is als de kinderen de huiskamer klaar maken en versieren omdat moeder gaat terugkomen uit het ziekenhuis.
Verwachting dat is, als het spiksplinternieuwe wiegje klaar staat, omdat er een vonk van leven zal vallen in de stilte van het huis en er een nieuwe mensenknop gaat ontluiken.
Verwachting dat is als vader en moeder naast elkaar in de kerk zitten: en bij de consecratie naar 't altaar kijken en dan beide éénzelfde gedachte denken: „over drie maanden staat hij aan het altaar. En dan verbergen ze allebei hun hoofd in hun handen, omdat ze tranen van geluk voelen opkomen in hun ogen.
Dat is verwachting.
Nieuwjaar — 'n ogenblik van verwachting.
Valt er nog iets te verwachten in deze ruwe koude tijd, in deze wereld zo angstig, zo weinig hoop-gevend.
Ja, omdat het leven is: op weg zijn naar geluk.
Omdat iedere mens is: een verwezenlijkte liefdesgedachte van Christus.
Wat anders betekent de zegewens: ZALIG Nieuwjaar!?
Bij de intrede van het nieuwe jaar staat Jezus' Naam. Een naam vol beloften, vol rijkdom, vol liefde.
Er is Iemand die ons liefheeft, met ons bezig is, elk ogenblik, uur na uur, dag na dag, jaar na jaar.
Wij verwachten er te weinig van.....
Waarom? Omdat we Hem niet kennen. Omdat we Hem Zijn gang niet laten gaan. Omdat we zelf aan ons geluk gaan knoeien en prutsen.
Zet Uw ziel wagenwijd open op Nieuwjaar voor Christus. Hij zal de vreugde — de zaligheid brengen die ons hart vervult.

ZALIG NIEUWJAAR ! ! !

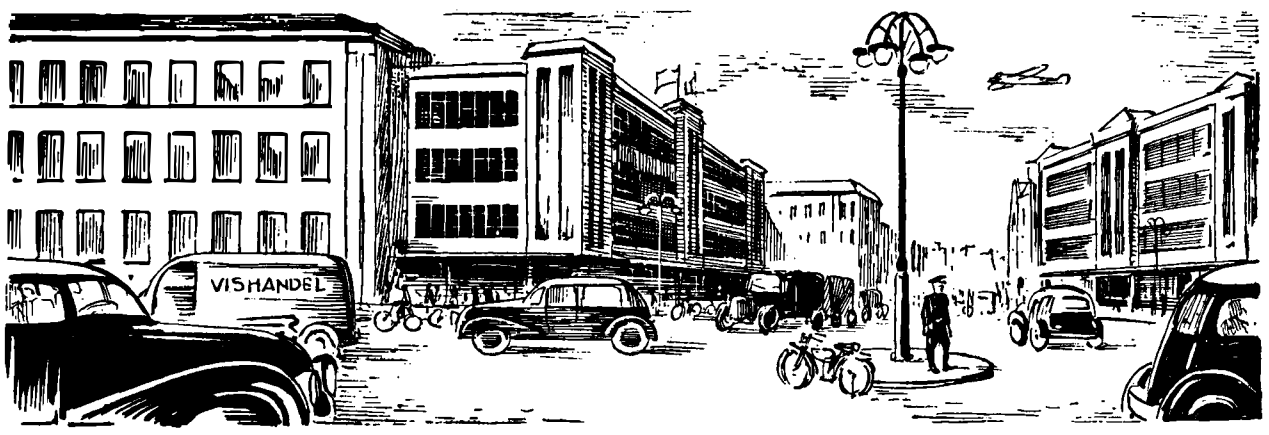


# Een halve eeuw

## Is 1945 een keerpunt in de geschiedenis?

door H. G. CANNEGIETER.

Met de klokslag van twaalf zal de eerste helft van de twintigste eeuw zijn verstreken. Een merkwaardig tijdperk is daarmee van ons heengegaan. Het is voor de tijdgenoot onmogelijk, de betekenis van hetgeen nog onbestorven historie is op zijn juiste betekenis te schatten, maar in het onderhavige geval zal de geschiedschrijver van honderd jaar later de indruk van het nu levende geslacht ongetwijfeld bevestigen, wanneer dit de thans beëindigde periode kenschetst als een tijd van een bijne volstrekte omwenteling. Een omwenteling, waarbij wij op het middelpunt dezer eeuw nog slechts de overgang beleven.

De tegenstelling tussen 1900 en 1950 wordt het duidelijkst uitgedrukt door het aspect van het verkeer. Voor ons ligt een foto van een straatbeeld uit de dagen, waarin de nieuwe eeuw werd geboren. Wat daarin treft, is de rust, die er van dit beeld uitgaat. Wijd en ruim spreidt de weg tussen de lage huisjes zich uit. En slechts twee personages stofferen de omgeving: een schoolmeisje met een witte boezelaar voor en de veldwachter in zijn operette-uniform.
Deze zelfde straat is thans „gemoderniseerd"; de ruiten van de nieuwe hoge huizen rinkinken en de vloeren denderen van het onafgebroken auto-verkeer; geen schoolmeisje zal zich midden op de rijweg wagen aan een gesprek met de verkeersagent, die nu zijn plaats heeft genomen op het plankier waarvan hij zijn bevelen uitdeelt. Hele treinen, zwaarder dan toen het locaalspoortje, dat voor de welbewaakte overweg van angst snuivende en steigerende paarden met zijn stoomfluit verschrikte, daveren onafgebroken over het onder hun last wiegende wegdek, zomaar tussen de zich via de vluchtheuvels in veiligheid brengende wandelaars door.

In welke stad men de schilderachtige grachtjes met hun oude gevels wil bewonderen, in welk dorp men van landelijke bekoorlijkheid wil genieten, overal benemen auto's en nogmaals auto's het uitzicht en drukken met hun massaliteit het stempel op het beeld.

Twee wereldoorlogen.

Massaliteit in de treinen, in de scholen, schouwburgen, warenhuizen en wachtkamers, gedrang en drukte alom. Het is niet alleen de toename van de bevolking, die deze samenklontering veroorzaakt, maar mede, dat een overgroot deel dezer bevolking thans meedoet aan dingen, die vijftig jaar geleden het voorrecht waren van enkele weinigen. De emancipatie van de vroeger uit hoofde van hun maatschappelijke situatie achtergestelden is het, die meer nog dan de ontwikkeling van de techniek de omwenteling in deze halve eeuw heeft teweeg gebracht. Al hangt het een met het andere samen.
Twee wereldoorlogen hebben volksverhuizingen en verschuivingen op de aarde veroorzaakt, waarvan het einde nog niet is te overzien. De ontwaking van het oosten en de voortdurende bedreiging van de totalitaire terreur onder verschillende politieke benamingen hebben ons oude Europa in een staat van armoede en onrust gebracht, zo erg als men vijftig jaar geleden zich niet kon voorstellen, dat er iets ter wereld ooit zou kunnen bestaan.
Zeker, er waren ook toen ellendige toestanden. Maar zelfs de slecht betaalde arbeider had althans nog een dak boven zijn hoofd, en de toen als een schande uitgekreten „eenkamerwoning" was toch nog beter dan helemaal geen kamer te hebben, hetgeen op het ogenblik het lot van zovelen is. En de door de hervormers van toen zo gelaakte „tevredenheid" is een genot, dat de thans uit hun stoffelijke noden opgeheven, maar door schokkende gebeurtenissen, onzekerheid en angsten van hun gemoedsrust beroofde kleinkinderen hun grootouders van toen benijden.

De balans.

Het valt op dit keerpunt der historie moeilijk een vergelijking te maken tussen 1900 en 1950 zonder óf verleden óf heden onrecht te doen. Begrijpelijk is het heimwee naar een gemoedelijker en rustiger tijd, maar even begrijpelijk de voldoening over de vruchten van een maatschappelijke ontwikkeling, die door geen hunkerende terugblik meer te niet kan worden gedaan.
Als eenmaal uit deze baaierd de nieuwe wereld geschapen zal zijn en haar voltooiing bereikt zal hebben, zal men zich niet meer over de pijn van de barensweeën beklagen. Maar... zal deze voltooiing bereikt worden?
Ook dit is een kenmerkend verschil tussen 1900 en 1950, dat men toen aan de vooruitgang geloofde en nu zich vaak beklemd voelt door het vooruitzicht om de ondergang van de beschaving. Toen een gezond optimisme jegens de toekomst, nu een veelal ziekelijk pessimisme daartegenover. Ook de geestes- en gemoedsgesteldheid geldt mede bij het opmaken van de balans!

Wie zich aan een vergelijking wil wagen, dient rechtvaardig te zijn. En hieraan schort het wederzijds nog wel eens.

Voor de nieuwlichters is er ook maar geen greintje goed aan de eerste helft der twintigste eeuw. Voor hen begint de wereld pas in 1945. Eigenlijk zou men, gelijk in de franse revolutie, toen met een nieuwe jaartelling moeten zijn begonnen. Men tracht niet het verleden te waarderen en op de juiste betekenis te schatten, maar men neemt er niet eens kennis van. Het is ontstellend. hoe weinig op allerlei gebied velen, ook onder de gestudeerde, nog weten van wat er verricht is door wie toch de pioniers van de nieuwe tijd zijn geweest.

Aan eenzelfde fout maken vele lofredenaars van het verleden zich schuldig.

Ook voor hen is 1945 het keerpunt in de geschiedenis. Maar volgens hen heeft zich toen de hemel gesloten en opende zich de hel.

Zij hebben geen oog voor de geweldige waarden, die de mensheid moeizaam op zichzelf heeft veroverd.

De grenzen verdwenen.

De nood heeft de velen op een hoop gedreven, maar gelukkig ook in deze zin, dat er eindelijk bewust en met kracht wordt gebroken met de kunstmatige grenzen tussen land en land, tussen volk en volk, tussen stand en stand, tussen man en vrouw, tussen jong en oud.

„Heel de aard wordt één", en deze verblijdende eenwording is toch óók maar een gevolg van het zo vaak verwenste verkeer. Uitvindingen als het vliegtuig, de radio, de televisie en zelfs de atoombom maken elke grens illusoir.

En al zal het nog een hele strijd kosten om de vruchten van al deze en de nog volgende uitvindingen binnen te halen, ordelijk in de schuren te leggen en aan alle gebruikers op vreedzame wijze ten goede te doen komen, — ook de prikkel van deze strijd en het daarmee automatisch gepaarde optimisme komen op de credit-zijde van deze tijd.

Er zijn nieuwe waarden gewonnen en nog te winnen. Maar hierbij moeten wij oppassen, geen oude waarden te loor te doen gaan. Behoud van het oude, voor zover dit goed is, behoort eveneens tot de taak van de naar een betere toekomst strevende mens.

Tot die oude waarden rekenen wij bijvoorbeeld de hoffelijkheid, het hebben van attenties en égards voor de medemens; de stiptheid bij het volbrengen van een aanvaarde plicht; het begrip voor gevoelens, welke niet rechtstreeks met de zakelijkheid hebben te maken: bewondering en verwondering ten opzichte van het mysterie van het bestaan, tederheid en liefde en gehechtheid aan huis en hof. Verwaarloost de nieuwe tijd niet onmisbare waarden als de humor, de mildheid van oordeel, de zachtheid van zeden, — allemaal dingen, die voor „ouderwets" mogen doorgaan in een „harde" tijd, maar zonder welke ook een technisch volmaakte en organisatorisch vlot functionnerende samenleving ondraaglijk blijft?

Nieuwe waarden winnen en oude waarden behouden, — dit lijkt ons het wachtwoord bij de overgang van de eerste naar de tweede helft van de twintigste eeuw.

(Nadruk verboden).

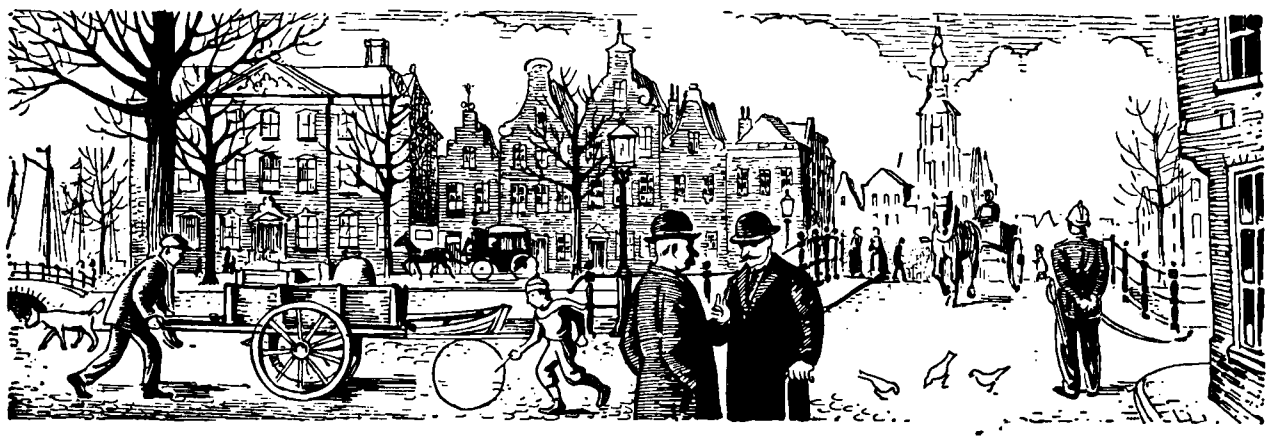

# Plaatselijk Nieuws

INSTALLATIE
Z. E. H. PASTOOR TILMAN
IN LENNISHEUVEL.

Vrijdag 22 December werd de nieuwe pastoor van Lennisheuvel geïnstalleerd. Om 4 uur werd de nieuwe herder aan de grens van de parochie begroet door het Boxtels Gemeentebestuur. De Burgemeester sprak het welkomstwoord en verheugde zich er over nu eens een pastoor te mogen begroeten die geen gesloten boek was voor de Boxtelse inwoners. Hij wees op het schone en goede deel van Boxtel, wat Lennisheuvel ongetwijfeld is, en beloofde gaarne de volledige steun van het gemeentebestuur.
Na een kort dankwoord vervolgde de auto-stoet zijn weg naar de parochiekerk, begeleid door 6 stoere jonge boeren te paard.
De Hoogeerw. Heer Deken leidde de nieuwe pastoor naar het kerkgebouw, waar Pater Pancratius, de assistent van de oude en de nieuwe Pastoor, hen voorging naar het altaar. De Hoogeerw. Heer Deken verrichtte toen in opdracht van de bisschop de installatie. De plechtigheid werd geopend met het voorlezen van de Pastoorsbenoeming en de overhandiging van het Evangelieboek en de sleutels van het tabernakel en de kerk, waarna de nieuwe herder zich in het bezit gesteld zag van de St. Theresiakerk.
In 'n korte toespraak memoreerde Deken Broekman allereerst Pastoor Manders, de stichter van de H. Theresiaparochie, die als welgesteld man in Lennisheuvel was gekomen en nu arm en wel afscheid had moeten nemen van zijn parochianen. Hierin zag hij de edelmoedigheid van Pastoor Manders die al zijn bezittingen had achtergelaten in Lennisheuvel, waar een bloeiende parochie ontstaan was. Deken Broekman hoopte van ganser harte, dat Lennisheuvel met zijn nieuwe Pastoor mag voortgaan op de ingeslagen weg. Takken, ver verwijderd van de stam van een boom, brengen dikwijls de meeste vruchten voort en zo ook verwachtte bij van Lennisheuvel.
Pastoor Tilman begroette en dankte hierna zijn moeder, familieleden, confraters en parochianen en zei blij te zijn als pastoor van Lennisheuvel benoemd te zijn. Hij hoopte dat 't godsdienstig leven in zijn parochie zou blijven bloeien en was dankbaar dat er naast de kerk ook een school en een parochiehuis was, waardoor dit nog meer bevorderd kon worden.
Na deze kerkelijke plechtigheden begaf de nieuwe herder zich met zijn familie en genodigden naar het Parochiehuis, waar een koffietafel te wachten stond.
Op Tweede Kerstdag maakte Pastoor Tilman, 's middags na het H. Lof, kennis met zijn parochianen. De nieuwe Lennisheuvelse Harmonie zette weer het beste beentje voor en de kinderen speelden een aardig en passend toneelschetsje.
En nu gaat het leven in Lennisheuvel weer zijn gewone gang. Moge Pastoor Tilman Gods Rijk in zijn nieuwe parochie verder uitbreiden tot glorie van God en welzijn van zijne schapen.

„AAN LAGER WAL".

Op 2e Kerstdag, 's morgens, geraakte een truc van de Coöp. Zuivelfabriek „St. Bernardus" uit Bergeijk, in Kalksheuvel aan lager wal.
Bij het nemen van de draai werd de chauffeur verrast door de gladheid van de weg, waardoor de zware wagen van de weg afgleed en in een sloot terecht kwam. Aangezien het gevaarte niet kantelde bleven persoonlijke ongelukken uit en was ook de materiële schade nihil.
In het begin van de middag kon de terugreis naar Bergeijk al aanvangen.

# Ingezonden

buiten verantwoordelijkheid der redactie.

COLLEGIALITEIT OF HEBZUCHT?

Door de besturen van de Werkgevers- en Werknemersorganisaties was verzocht om op Tweede Kerstdag geen brood te bezorgen.
Maar toch waren er in Boxtel nog enkele bakkers die dit schijnbaar niet begrepen hadden en er met hun brood op uit trokken om hun collega's te benadelen.
Is dit nu collegialiteit of is dit hebzucht?

J. A. v. ASVELDT,
Bestuurslid
R.K. Bakkerspatroonsver.

# Bidstonde

## in de Parochie St. Petrus te Boxtel.

In de nacht van 31 December op 1 Januari zal in onze Parochiekerk wederom een gezamenlijke bidstonde worden gehouden voor de vrede, waarna om 12 uur een Plechtige Nachtmis zal worden opgedragen. Deze plechtigheid begint om 11 uur precies en degenen die deze bidstonde hebben meegebeden kunnen onder deze Plechtige Nachtmis de H. Communie ontvangen.
Z. H. de Paus vraagt te bidden tot God en de Allerzaligste Maagd Maria, opgenomen ten hemel, om de vrede voor de wereld te verkrijgen.
Wij sporen al onze parochianen aan om zich bij de jaarwisseling, nu de toestand in heel de wereld zo kritiek blijft, in het gebed te verenigen en de goede God en de H. Maagd vurig te smeken om de vrede te verkrijgen tussen de volkeren.

VOLGORDE DER PLECHTIGHEDEN

De bidstonde begint om 11 uur precies. De gelovigen worden aangespoord om tijdig in de kerk aanwezig te zijn. Alle plaatsen in de kerk zijn vrij, zoals in de Nachtmis van 1e Kerstdag. Alle liederen zijn in de kerk gratis verkrijgbaar.
De bidstonde wordt geopend met het lied:
„Stille nacht, heilige nacht", waarna de aankondiging van de intentie van deze bidstonde. — Gezamenlijk bidden van het rozenhoedje afgewisseld met gezang en 'n korte meditatie.
Voor het 1e Tientje: De Engel Gabriël brengt de Blijde Boodschap aan Maria.
Lied: God groet de zuivere Bloeme.
Intentie: Voor hen die vervolgd worden om hun geloof.
Voor het 2e Tientje: Maria bezoekt haar nicht Elisabeth.
Lied: Magnificat.
Intentie: Voor de vrede.
Voor het 3e Tientje: Jezus wordt geboren in de stal van Bethlehem.
Lied: Nu sijt wellekome.
Intentie: Voor de geest van boete en versterving in de harten der Christenen.
Voor het 4e Tientje: Jezus wordt in de tempel opgedragen.
Lied: Ave Maria.
Intentie: Voor het herstel van de christelijke geest in de verkering en het huwelijk.
Voor het 5de Tientje: Jezus wordt in de tempel wedergevonden.
Lied: Looft Uwen God alle tongen en talen.
Intentie: Herstel van de sociale nood van onze gezinnen.
Litanie met het gebed tot de Allerheiligste Maagd Maria, ten hemel opgenomen (gebed van Paus Pius XII).
Daarna volgt een predicatie met enige gebeden met als slot van de bidstonde rond het middernachtelijk uur het Te Deum laudamus, waarna de Plechtige H. Mis.

DE PAROCHIANEN WORDEN VERZOCHT HUN PAROCHIEBUNDEL MEE TE BRENGEN.

# Afscheid 1950

## door Thomasvaer en Pieternel

**Thomasvaer:**
Nu 't oude jaar zich ten einde spoedt
brengen wij, getrouwen, het de groet
van iedere wisseling, nietwaar m'n
Pieternel?

**Pieternel:**
Natuurlijk Thomasvaer. Daarbij ik tel:
1950, als ik de blik naar achter wendt
en m'n boodschap aan de mensen zendt.

**Thomasvaer:**
1950 was waarlijk een bijzonder jaar:
de wijn schonk men niet altoos even klaar
al werd er veel en mooi bij gesproken.
Erger: goede beloften werden bruut
gebroken.

**Pieternel:**
Ja Thomas, laten we maar in Boxtel blijven
en 's werelds loop een andere maal
bekijven.
Hier klopt het hart van Brabant krachtig
en is men z'n plichten „steeds" indachtig.

**Thomasvaer:**
Er valt hier inderdaad véél te waarderen,
waarschijnlijk dank zij de wijze heren
uit de Raad van deze brave plaats.

**Pieternel:**
Tussen haakjes: wat hadden die 'n praats
van 't jaar. En wat een deining in de
rijen!
Zouden de belangen dat wel kunnen
lijen?

**Thomasvaer:**
Ach als we straks maar zeker mogen
rekenen
op meer steun voor ons' verenigingen,
wil ik tekenen.
En als men zich dan ook nog zo
gedraagt,
dat men B.V. niet in 't harnas jaagt.....

**Pieternel:**
...dan ...dan zijn we helemaal quitte
en vergeten we ál wat is geschied...
Oók dat van die danspaleizen op het
plein
wat een storing was in 't
Oranje-jeugd-festijn.

**Thomasvaer:**
Bravo! Zand nu over de kleine fouten,
waarin 's plaats Raad zich mocht
verstouten.
Wat gezegd van het laatste resultaat?

**Pieternel:**
Bedoel je Luisel, dat in 'n lichtzee baadt?
Dat vind ik uitgesproken magnifiek
De bron-olie-lamp is er al exentriek.

**Thomasvaer:**
Apropos: gesproken over d'electriciteit,
vind ik het een zeer belangwekkend feit,
dat Boxtel—Dordrecht's ijzeren baan
nu onder stroom is komen staan.....

**Pieternel:**
Het was een verrukkelijk moment,
waarop de Keistamper — welbekend —
de autoriteiten in z'n beste Boxtels
ging begroeten
(wat ie natuurlijk van „d'n burger"
heeft gemoeten).

**Thomasvaer:**
Ja, die wist het Duitse lijntje langer in
gevaar.
Helaas. Jâs kreeg dat niet voor mekaar:
Boxtel—Gennep raakte van de kaart.

**Pieternel:**
Welk verdwijnen vele mensen nog
bezwaart.
Maar Jâs die kreeg „ene fonkelneie
klâk",
want dieë Yankee had voor armoe
'n groot zwak.

**Thomasvaer:**
Dat zwak is in Boxtel trouwens algemeen
gezien het Soc. Char. Centrum dat
verscheen.
Iets anders: de Gezondheidsdienst
voor het Dier
plaatste het Provinciaal Bureau alhier.

**Pieternel:**
We zien wel: Boxtel is in volle groei.
Zo had de H.B.S. in al haar bloei
reeds veel behoefte aan een nieuw
gebouw
en moest ook „St. Lucas" uit die kou.

**Thomasvaer:**
Niet te vergeten, dat 's lands nijverheid
gediend werd — dank zij wijs beleid —
met een school in de Pr. Berhardstraat.

**Pieternel:**
Een succes dat niet met zich spotten laat.
't Ganse onderwijs klom trouwens
naar 'n hogel peil
en had daarvoor de grootste moeiten veil.

**Thomasvaer:**
De „cultuur" — helaas — kwam in
financieel gedrang
en..... Herlevend Boxtel zong de
zwanenzang
Het bestuur plaatste pas nog nieuwe
pijlen op de boog.
Ik denk, dat 't ideaal zwaarder dan
't offer woog.

**Pieternel:**
Wij, vrouwen, merken dat niet zo vlug.
Ons leus is immers: „naar het gezin
terug".
Daarom waren wij ook meer dan tevree
met de terugkeer van de jongens
overzee.

**Thomasvaer:**
Enkele plaatsgenoten gingen echter
emigreren
om ver van al wat eigen was te proberen
hun nazaten een levenskans te bieden.

**Pieternel:**
Onze beste wensen voor dees'
ondernemende lieden,
in de hoop, dat de werkgelegenheid
in ons land
toeneemt..... 't bouwvolume navenant.

**Thomasvaer:**
Kom, waarde Pieternel, de tijd gaat
dringen.
Laat ons de naaste buren gaan bezingen.
Lennisheuvel kan ons daarbij begeleiden
met de nieuwe fanfare, die men zo
lang verbeidde.

**Pieternel:**
Gemonde geraakte — meen ik — in
'n oude strijd
en verloor alle kans op zelfstandigheid.
Vier gemeenten verstrikten zich in
'n twist,
waarover 't gezag nog niet heeft beslist.

**Thomasvaer:**
Liempde daarentegen zag men 't
beter doen:
Men bracht het gemeentehuis weer
in fatsoen.
en befeestte er de nieuwe waterleiding.

**Pieternel:**
Vanuit Esch geen minder opgewekte
tijding
Het Gilde herkreeg éven de volle
oude glorie,
want „350 jaar" telde de historie.....

**Thomasvaer en Pieternel:**
In die historie begraven wij het oude jaar
en uit die historie delven we de
nieuwe tijd
met nieuwe mogelijkheden en zowaar...
met „beloften", de benarde tijd ten spijt.
Daarom een heildronk op de komende
dagen,
die we in eensgezindheid zullen schragen.

ZALIG NIEUWJAAR !

# WEERPRAATJE

### ZWARE REGENS BRACHTEN GROOTSTE AFWIJKING ?

**(Van onze weerkundige medewerker).**

JAAROVERZICHT 1950.

Nu de laatste uren van het jaar 1950 zijn aangebroken en onze gedachten zeer zeker zullen teruggaan naar al het lief en leed dat dit jaar ons heeft gebracht, willen wij van onze kant met enkele cijfers ook een korte blik terugwerpen. Wij willen hierbij niet al de dagelijkse bijzonderheden noemen maar wel in grote trekken hoe de grootste weerelementen, zoals temperatuur, neerslag enz. zich hebben gedragen. Wij nemen hiervoor een jaar, berekend van winter tot winter (December 1949 tot December 1950).

De gemiddelde temperatuur te De Bilt, berekend uit uurlijkse waarnemingen, bedroeg 9.8 gr. C tegen 9.1 gr. C normaal. De winter had een afwijking van + 1.1, de lente: van + 0.6, de zomer van + 1.2, terwijl de herfst juist normaal was. Alleen in de tweede helft van Januari kwam er een vorstperiode van betekenis voor.

Maart was een fraaie voorjaarsmaand met aangename temperaturen. April roerde dit jaar de staart van Maart. Er kwam veel koud weer voor, terwijl er op de 25e in het gehele land sneeuw viel. De bloeiende bomen stonden, evenals de reeds in de weide vertoevende koeien, in de sneeuw, alsof het nog midwinter was. Eerst in Juni kwam een belangrijke temperatuurstijging voor met een aantal warme zomerdagen. De zomer was op die van 1911 en 1947 na, de warmste van de afgelopen 50 jaren. Velen kunnen zich dit moeilijk voorstellen, hetgeen is toe te schrijven aan het vele buiige weer met windhozen en hagelval.

De laagste temperatuur van 1950 was —13.4, op 30 Januari waargenomen te Witteveen in Drenthe. De hoogste temperatuur bedroeg 33.2 gr. C op 7 Juni te Venlo. In De Bilt kwamen totaal 21 zomerse dagen voor tegen 20 normaal. Het aantal vorstdagen bedroeg totaal 49 tegen 72 normaal. Er werden in totaal 1550 uren zonneschijn geregistreerd tegen 1574 uren normaal. De winter en de zomer waren vrij zonnig, het voorjaar en vooral de herfst leverde 'n groot tekort aan zonneschijn op. De maand September bracht zelfs minder zon dan sedert het begin der waarnemingen (vanaf 1899) was voorgekomen.

De grootste afwijking bracht dit jaar de regenval. In De Bilt viel totaal 963 mm tegen 748 mm normaal. Sedert 1912 was er nog niet zo'n nat jaar voorgekomen. In de winter viel 78, in de lente 50, in de zomer 38 en in de herfst 49 mm te veel regen. De zomer kenmerkte zich door opvallend onstabiel weer. Vooral in Juli en Augustus kwamen veel actieve buien voor. De windhozen op 23 Augustus veroorzaakten voor duizenden guldens schade, evenals de zware hagelval op 26 Augustus over de Zuid-Hollandse eilanden en op andere data in deze zomer elders in het land. De herfst kenmerkte zich voornamelijk in het Westen en Noorden van ons land door buitengewoon grote hoeveelheden regen. Groningen kreeg in September een recordhoeveelheid van 181 mm te verwerken, in Roodeschool viel zelfs 197 mm. November brak het record op het station Den Helder, waar 169 mm viel. On enkele stations in het Noorden en Noord-Westen van ons land viel over het afgelopen jaar ruim 1000 mm regen, hetgeen voor enkele van deze stations een record-hoeveelheid is. Hieruit blijkt wel, dat het jaar 1950 zeer regenrijk is geweest. In het Oosten en Zuiden van het land viel aanmerkelijk minder, maar ook daar heeft men over droogte niet te klagen gehad.

Door de gemiddeld vrij hoge temperaturen en voldoende regenval is er dit jaar veel gegroeid, al staat hier tegenover dat er door de hagelval, zware regens en windhozen ook heel wat verloren ging. Wij spreken de hoop uit, dat 1951 wat minder regen en meer zonneschijn zal brengen en tevens dat het voor U een gelukkig jaar mag worden, waarin wij U met ons weerpraatje van alle bijzonderheden over het weer op de hoogte zullen houden. (Nadruk verboden).

## Burgerlijke Stand der Gemeente Boxtel

van 19 tot en met 25 December 1950.

GEBOREN: Elizabeth C. J. dochter van C. M. van Leeuwen en M. P. van Leeuwen, Hal 7 — Saskia dochter van H. Diepenbroek en A. J. Kosterman, Bosscheweg 119 — Wilhelmus J. L. M. zoon van W. Rovers en J. M. v. d. Meerendonk, Esch — Lambertus H. J. zoon van M. H. v. d. Steen en W. Kreemer, Selissenwal 16 — Paulina H. dochter van J. P. W. Kardurk en C. J. van Ruremonde, Dufourstraat 2A — Albertus A. J. C. zoon van A. Stolwijk en U. J. Maaneman, Halderheiweg 1 — Josephina A. L. M. dochter van A. A. M. Vlaminckx en M. A. Mols, van Merheimstraat 29.

ONDERTROUWD: Laurens Antonius Maria Nouwens en Gijsberta Maria van den Boogaard — Franciscus Schelle en Petronella Maria de Bever — Lambertus Matheas Josephus Smits en Wilhelmina Hendrika van de Laak.

GEHUWD: Jacobus Johannes Marie Werner en Alexandrine Christina Maria van Susante — Henricus Marinus Voermans en Theodora Cornelia van Diessen.

## Verenigings-Agenda

De propagandisten van de Boerinnenbond worden verzocht Zondag a.s. na de Hoogmis programma's voor de Bonte Avond af te halen aan het eierlokaal.

## Toets der Critiek

„EN DE DAGEN VERLIEPEN....."

Voor al wie nog een poosje in de heerlijke kerstsfeer wilden blijven toeven, speelde de toneelgroep van de K.A.B., afd. Boxtel, „Leeringhe ende Vermaeck" op Woensdag 27, Donderdag 28 en Vrijdag 29 December de kerstfantasie in 3 bedrijven „En de dagen verliepen....."

Het valt te prijzen, dat deze actieve tonelisten telkenjare een Kerstavond willen verzorgen, waarmee beoogd wordt wat licht en warmte te brengen in het hart van de toeschouwer.

Iedereen maakt dan zijn beste kwaliteiten dienstbaar aan de weergave van het schoonste historische gebeuren, dat men verweven ziet in een of ander verhaal over mensen van goede wil.

Zo snelt Pater Marius A. A. met zijn stemmige decors steevast het voorstellingsvermogen van de toeschouwers te hulp en levert een van de Boxtelse kinderkoortjes de onmisbare muzikale illustratie.

De vereniging zelf ziet men steeds de grootste aandacht besteden aan costumes, grime, spel en wat zoal nog meer kan bijdragen tot het slagen van het geheel.

Ook dit jaar werden wij weer getroffen door deze zorgen, maar tóch kwam alles niet zo goed tot zijn recht als vorige jaren..... Wij zoeken de schuld bij de schrijver, die een verouderd thema uitwerkte, de scènes te langgerekt hield en de gevoelsverhoudingen te ver uiteen liet lopen.

De vertolkers stonden voor de onmogelijke taak het verhaal door hun spel toch nog aanvaardbaar te maken, de langdradigheid (coupures!) op te heffen en harmonie te brengen in de humor en de ernst. Het moet gezegd worden: zij hebben hun best gedaan met als resultaat, dat het spel in vele momenten het aanzien nog ten volle waard bleef. Maar alles bijeen genomen geloven wij toch, dat „Leeringhe ende Vermaeck" zich met de keuze van dit stuk heeft laten terugvallen op een plan, waar men in enkele uitstekende seizoenen reeds ver bovenuit gegroeid was.

De wetenschap, dat deze toneelgroep beter durft én kan doet ons verwachten, dat zij zich in een volgende Kerstviering weer laten zien met een stuk, waarin de spelers gelegenheid krijgen hun kwaliteiten tot volle ontplooiing te brengen en waarbij dan met reden gezegd kan worden, dat „Leeringhe ende Vermaeck" zich op de hoogte waagde, waar men thuis hoort.

## Voor de Landbouwers

BEDRIJFSPENSIOENFONDS VOOR DE LANDBOUW.

Eerstdaags zullen de werkgevers weer worden bezocht door de vertegenwoordiger der Sociale Verzekerings Commissie voor het in ontvangst nemen der zegelbladen over het 4e kwartaal 1950. Dit kwartaal telde 13 Zaterdagen, zodat voor de arbeiders, die het gehele kwartaal bij dezelfde werkgever in dienst waren, 13 weekzegels moeten worden geplakt.

Wil het innemen der zegelbladen een vlot verloop hebben, dan is het noodzakelijk, dat deze tijdig gereed worden gemaakt. Voor de werkgevers, die niet meer voldoende zegels in voorraad hebben, is het dan ook zaak, dat zij alvast de nodige zegels bij de Boerenleenbank gaan kopen. Degene, die de zegelbladen komt ophalen, kan hen n.l. niet van zegels voorzien en mag geen geld aannemen, om deze voor hen te kopen.

Het is ditmaal vooral van belang, dat de strookjes van de zegelbladen zo spoedie mogelijk aan de arbeiders ter hand worden gesteld. Deze moeten n.l. hun premiekaart voor 1950 op korte termijn omwisselen tegen die voor 1951.

De aandacht van de werkgevers zij er voorts op gevestigd, dat door het Bedrijfspensioenfonds voor de Landbouw met ingang van 15 Februari 1951 nieuwe zegels in omloop worden gebracht. Door de Boerenleenbanken zullen met ingang van die datum uitsluitend deze nieuwe zegels worden verkocht, die duidelijk te onderscheiden zijn van de oude, daar zij andere afbeeldingen dragen. In de zegelwaarde is geen verandering gebracht.

De nieuwe zegels moeten met ingang van het 1e kwartaal 1951 worden gebruikt. Over 1950 mogen echter uitsluitend oude zegels worden geplakt. De werkgevers wordt derhalve aangeraden, om niet meer oude zegels te kopen dan zij voor 1950 nodig hebben.

Wel bestaat vanaf 15 Februari 1951 tot en met 30 Juni 1951 bij de Boerenleenbanken gelegenheid om oude zegels tegen nieuwe in te wisselen. Na laatstgenoemde datum zal dat echter niet meer mogelijk zijn.

Gelijktijdig met de nieuwe zegels komen z.g. blokzegels in omloop ter waarde van *f* 10,— en *f* 32,50, welke gebruikt kunnen worden voor arbeiders van 21 jaar en ouder, die tenminste 4 weken, respectievelijk 13 weken bij dezelfde werkgever in dienst zijn geweest. De blokzegels, waarvan het gebruik niet is verplicht, werden ingevoerd om de premiebetaling voor de werkgevers te vereenvoudigen, vooral waar het betreft arbeiders, die in vaste of langdurige dienst zijn.


## Extra huishoudgeld in deze dure dagen

*Je staat ervan te kijken, dat zoveel huisvrouwen extra huishoudgeld hebben als het erop aan komt: Hoe doen ze dat? Heel eenvoudig: als er wat extra's nodig is. wisselen ze De Gruyter's cassabons in. Voor elke tien gulden aan bons krijgen ze één gulden contant uitbetaald. En alle extra uitgaven voor de feestdagen brengen weer extra cassabonnenwinst.*

*Daarom is het winkelen bij De Gruyter voor een huisvrouw. die bij de pinken is — juist in deze tijd — vanzelfsprekend.*


## Sportnieuws

BOXTELSE TAFELTENNIS-KAMPIOENSCHAPPEN.

Dames klasse-enkelspel:
1. Kampioene Mej. R. v. Zeeland; 2. Mej. M. v. Westerhoven; 3. Mej. A. de Lange; 4. Mej. W. Zijlmans.

Heren-enkelspel: 1ste klas:
1. R. Steinmann, Kampioen van Boxtel; 2. W. v. Opstal; 3. J. v. Berkel; 4. Fr. Leermakers; 5. H. v. Rooij; 6. Jan van Roosmalen, W. v. Roosmalen.

Heren-enkelspel: 2de klas:
1. B. de Lange; 2. A. van Berkel; 3. A. v. Giersbergen; 4. G. v. Berkel; 5. Jo v. Berkel; 6. J. Hurks.

Junioren of 3de klas:
1. M. Verrijt; 2. H. v.d. Weide; 3. H. v. Berkel; 4. A. Peynenburg; 5. P. Leermakers, Sj. v. Berkel.

Heren-dubbelspel:
1. J. v. Roosmalen—H. v. Rooij; 2. J. v. Berkel—R. Steinmann; 3. A. v. Berkel—Jo v. Berkel.

Nadat de geestelijke adviseur, Pater in 't Zandt, in Paviljoen Molenwijk de prijzen had uitgereikt, werd het tournooi besloten met een gezellig Advance-onder-onsje.

BILJARTEN.

Jubileumconcours van de Billardclub „De Witte Muis, gevestigd bij H. M. Nooten. De uitslag was als volgt:
Korps: Klasse A: 1. 't Hoekje, 76 p.; 2. Amateur, 51 p.; 3. Groene Pommerans, 49 p.
Klasse B: 1. Eureka 30 p.; 2. De Adelaar 20 p.; 3. Amateur 18 p.
Klasse C: 1 Amateur 22 p.; 2. Groene Pommerans 20 p.; 3. De Adelaar 12 p.
Personeel: 1. L. Schalks 108 p.; 2. J. Meulendijk 99 p.; 3. J. v. Liempd 74 p.
Vogelpik: 1. M. Brekelmans 207 p.; 2. L. v. Wetering 197 p.; 3. J. v. Gerecht 190 p.

# 'n Katholiek Pionier

**Dr. ALFONS ARIENS 1860 – 1928.**

Deze geestelijke van het Utrechtse, kreeg zijn gymnasiumopleiding in het Limburgse Rolduc, deed zijn priesterstudies in het groot-seminarie te Rijsenburg en behaalde een doctoraat na een vierjarige studie in Rome. Deze opleiding op verschillende plaatsen, in verschillende streken en landen en onder verschillend volk, verhinderde dat hij zich opsloot in een kleine, beperkte gezichtskring: het gaf hem een heldere kijk op alle problemen onder het volk, godsdienstige en sociale, en vergeleek de toestanden op de verschillende plaatsen waar hij studeerde. Van huis uit had hij bovendien een hart, dat warm meevoelde met alle noden, en een energieke geest.

Dit alles samen gaf de grondslag voor een vroom, actief, opofferend priesterleven in dienst van het volk, van de meest verdrukten, 'n leven, alleen gericht op het ware welzijn van de mensen, zowel geestelijk als stoffelijk. Zijn hele activiteit is er dan ook op gericht geweest, het leven voor de mensen beter „leefbaar" te maken en ze zo de geschikte ondergrond te bezorgen voor het bereiken van hun einddoel, dat op slot van rekening toch het doel is van ons bestaan, en de enige zaak waar het in het leven eigenlijk om gaat.

Het is altijd leerzaam om de arbeid van zulke groten als Ariëns, af en toe eens te bekijken.

Er zijn heel wat terreinen waarop hij zijn beste krachten gaf: het sociale werk onder de arbeiders, strijd tegen het drankmisbruik, werk aan de uitbreiding van het H. Geloof in binnen- en buitenland, talloze publicaties in boek, brochure, tijdschrift en dagblad.

We noemen hier alleen nog maar de meest opvallende dingen, want bij dit alles was hij ook nog gewoon kapelaan, en later pastoor, en oefende dus ook de gewone zielzorg, hieraan verbonden, uit. Maar hiermee verbond hij juist zijn meer op de voorgrond tredende activiteit. Hij zag duidelijk het innig verband tussen de verschillende zijden van ons leven: het godsdienstige en het maatschappelijke, en tevens de noodzaak om door spreken en schrijven de gemoederen te bewerken, de mensen te laten horen wat er mankeert, wat er te veranderen valt en hoe dit moet gebeuren.

In de grote levensbeschrijving van Alfons Ariëns door Gerard Brom, vinden we een indrukwekkende lijst van meer dan 2400 geschriften van Ariëns. Hierbij staan opgesomd al zijn geschreven redevoeringen, preken, tijdschrift- en dagbladartikelen en brochures over allerlei onderwerpen van godsdienstige en sociale aard. Zij vormen de neerslag en de rijkdom van zijn ideeën en van zijn arbeid op alle terrein, dat de sociaal-werkzame priester kan bereiken.

Een van deze terreinen was voor hem de strijd tegen drankmisbruik. Hij vatte deze strijd niet aan omdat hijzelf een verstorven mens was en dit dus ook graag bij anderen zag. Hij nam deze strijd op omdat hij de ellende zag die er uit voortvloeide voor de arbeidersgezinnen, de felle armoede, als een groot deel van het kleine loon verdween aan de drank, de slapheid en het verval van de drinker zelf. Bij zijn huisbezoeken in de armenwijken ontdekte hij vaders zowel als moeders, die aan de drank verslaafd waren. De stad Enschede, waar hij werkte, gaf in die jaren 32 gulden per jaar per hoofd uit aan jenever. De fabrikanten gebruikten het drankmisbruik zelfs als uitvlucht om de lonen te drukken: ze verdrinken het toch, zei men.

Ariëns begon de arbeiders op te zoeken en met eindeloos geduld te bepraten, hen in te doen zien wat een ellende zij veroorzaakten. Maar de meesten schaamden zich om van het erge drinken afstand te doen.

Op het koperen priesterfeest van Ariëns, 15 Febr. 1895, kwamen enkele mannen hem als feestgave aanbieden om het goede voorbeeld te gaan geven door niet meer te drinken. Twee dagen later was „het Kruisverbond" gesticht met twintig leden.

Uit dit verbond van Ariëns is de grote „Sobriëtas"-vereniging met zijn duizenden leden ontstaan. Niemand kan zeggen hoeveel goed dit gedaan heeft, maar feit is dat ontelbare gezinnen uit de ellende werden opgeheven en hele families de goede kant uitgingen en zich opwerkten tot welvarende arbeiders en tot zelfstandige middenstanders en ondernemers.

De bestrijding van 't drankmisbruik was voor Ariëns slechts een onderdeel van zijn hoofdwerk: de arbeidersbeweging. Hieraan zullen we echter een volgend artikel wijden.

Hier zij nog aangehaald een heel andere tak van Ariëns' activiteit, zijn strikt godsdienstig werk. Zo staat zijn naam o.a. ook aan het begin van de moderne missie-actie in Nederland. Zijn arbeid voor de Kerk stond niet stil bij zijn eigen kringetje, al was dat dan ook nog zo ruim. Als pastoor van Maarssen was iedere missionaris bij hem welkom. Hij steunde hen, door zelf dikwijls over missie en missiegeest te preken, door het verspreiden van missielectuur en het steunen van de uitgaven tot missiepropaganda en missiesteun. Missie-actie was voor hem een natuurlijke uiting van de katholieke ziel.

Een gift van Ariëns werd ook het begin van de oprichting van de Priestermissiebond, dat als eerste doel had: de Nederlandse priesters te verenigen tot actie voor de missie in vreemde landen.

Naar Engels voorbeeld stichtte Ariëns, voor de binnenlandse Geloofsuitbreiding en versteviging: de Liturgische Beweging welke hij noemde, het Geert-Groote-Genootschap of kortweg G.G.G., welk genootschap zich ten doel stelde om de ontwikkeling van de katholieken in geloofszaken te bevorderen door kleine, goedkope uitgaven over allerlei onderwerpen betreffende de katholieke eredienst en katholiek geloof.

Zo behoort Ariëns op velerlei gebied, tot de grootste stuwers van de Katholieke Kerk in Nederland.

T.

JOH. THIJS-v. d. BRANDT
Stationstraat 38 - Boxtel
wenst Klanten, Familie en Vrienden een Voorspoedig en Zalig Nieuwjaar.

P. G. v. WEIDE
SCHOENHANDEL
Stationstraat
Zalig Nieuwjaar

W. SNELLAARS
Dames- en Herenkapper
Annex Parfumerieën
Rookartikelen
Molenstraat 4
wenst cliëntèle en vrienden Zalig Nieuwjaar.

Manufacturenhandel
„KLEIN MAAR DAPPER"
Rechterstraat 67
wenst alle cliënten, vrienden en bekenden een Zalig Nieuwjaar.

Zuivel- en Vleeswarenhandel
„T NIEUWE CENTRUM"
wenst klanten, vrienden en bekenden 'n Gelukkig Nieuwjaar
J. J. WAGENAARS
Ridder v. Cuykstraat 1.

M. J. P. v. KESSEL
Kleermakerij
Rechterstraat 57 - Boxtel
wenst U allen een voorspoedig 1951.

F. J. Witteveen
BOXTEL
Z.N. Woninginrichting

W. SPOORENBERG
SLIJTERIJ
Rechterstraat 52
wenst Cliëntèle, Vrienden en Bekenden een Zalig Nieuwjaar.

Wij wensen onze familie en klantenschaar een Gelukkig en Prettig Nieuwjaar.
J. J. KOKS-VOETS
Molenstraat 37 - Boxtel
Het adres voor
PLUIMVEE EN WILD

MEJ. C. VAN HEEREBEEK
Gediplomeerd Coupeuse
Vorst 2, Boxtel
wenst al haar klanten en kennissen een Zalig Nieuwjaar.

Bestuur en Leden van de R.K. Gildenbondsharmonie
wensen Geestelijk Adviseur, Beschermheer, Ereleden en Donateurs een ZALIG NIEUWJAAR.

Kruideniersbedrijf
C. v. d. SLOOT
Kalksheuvel 28 - Boxtel
wenst cliëntèle, vrienden en bekenden een Zalig Nieuwjaar.

HARRY VAN DIJK
Bakkerij „Buitenlust"
wenst cliëntèle en collega's een Zalig en Gelukkig Nieuwjaar.

Aan vrienden en bekenden, clubleden van Biljartver. en Spaarkas een Gelukkig Nieuwjaar.
W. H. NAS
Café „Rust wat"

GOOSSENS
IJzerwaren en Huishoudelijke Artikelen
Aan allen
een Zalig Nieuwjaar

**WIES GEMEN**
**PEDICURE**
**Z.N. Stationstraat 14 - Tel. 296**

JAN VAN LIEMPT
Stationstraat 63
BAKKERIJ
Zalig Nieuwjaar

DROGISTERIJ A. DE HAAS
Stationstraat 18
wenst allen
een Voorspoedig 1951.

KAREL VAN DEN BRAAK
Koster Parochie H. Hart
Baroniestraat 28
wenst vrienden en begunstigers EEN ZALIG NIEUWJAAR.

W. PRICK
Rechterstraat
wenst allen een
Zalig Nieuwjaar

Aan vrienden, Cliëntèle en kennissen wensen wij een
ZALIG NIEUWJAAR
C. L. M. STEINMANN,
Afd. Huish. Artikelen, Galanterieën, Speelgoederen, enz.
R. W. J. STEINMANN,
Afd. IJzerwaren, Gereedschappen, Bouwartikelen, enz.

C. NOUWENS
Breukelsestraat
wenst zijn klanten
een Zalig Nieuwjaar

J. VAN DE LOO
De Braken 2
MELK- EN BOTERHANDEL
wenst alle Klanten, Vrienden en Kennissen een Voorspoedig Nieuwjaar.

**A. v. d. Nosterum**
**Brandstoffenhandel en Expeditie**
**v. Leeuwenstr. 53 - Parallelweg**
**wenst cliëntèle vrienden en kennissen**
**EEN ZALIG NIEUWJAAR**

JO v. GRINSVEN-v. SUMMEREN
Med. Ged. Voetverzorgster
wenst al haar cliëntèle, vrienden en kennissen een gelukkig en voorspoedig Nieuwjaar.

SCHOENHANDEL
HEIJMANS
Breukelsestraat 63
ZALIG NIEUWJAAR

Het bestuur van de R. K. Kleding- en Textielarbeidersbond „St. Lambertus", afd. Boxtel wenst Adviseur en Leden een
VOORSPOEDIG 1951.
Het Bestuur.

RIJWIELHANDEL
„DE FAVORIET"
Rechterstraat 46
P. C. VAN GOOL
wenst allen
een Gelukkig Nieuwjaar.

W. VAN ROOIJ
RIJWIELHANDEL
Bosscheweg 52
wenst zijn geachte cliëntèle, vrienden en kennissen een Gelukkig Nieuwjaar.

KOLENHANDEL
A. J. VAN DEN BOER
wenst allen een
ZALIG NIEUWJAAR

H. M. VAN DEN BRAAK
BLOEMENMAGAZIJN
„'T CENTRUM"
wenst Cliëntèle, Vrienden en Bekenden een Zalig Nieuwjaar.

Cliëntèle, Vrienden en Kennissen Gelukkig Nieuwjaar.
J. J. SMITS
Grossier in Chocolade en Suikerwerken
Molenstraat 75, Boxtel.

**BOVENDEERT'S**
**SCHOEN- EN LEDERHANDEL**
**wenst haar cliëntèle een**
**ZALIG EN VOORSPOEDIG 1951**

**E. v. d. STAAK**
**Prins Bernhardstraat 12, Boxtel, Telefoon 256**
**Handel in Granen, Kunstmest, Brandstoffen, Bestrijdingsmiddelen, Zaaigranen en Zaden,**
**wenst cliëntèle en vrienden Zalig Nieuwjaar.**

GEBR. VAN DE SANDE
Kapelweg 4, Boxtel
Bloemisterij en aanleg en onderhoud van tuinen
Cliëntèle, Vrienden en Bekenden een Zalig Nieuwjaar.

FIRMA J. P. TIELEN
Drukkerij - Boekhandel
Stationstraat 28 - Boxtel
ZALIG NIEUWJAAR

AANNEMERSBEDRIJF
J. H. VAN VUGHT
Nieuwstraat 190 g, Boxtel
wenst allen een
ZALIG NIEUWJAAR

DE R. K. SPORTVERENIGING „BOXTEL"
wenst haar Eerw. Adviseur, Leden, Supporters, Donateurs en Begunstigers een
Voorspoedig Nieuwjaar.

CAFE „DUINENDAAL"
wenst haar geachte cliëntèle een voorspoedig Nieuwjaar.
H. v. d. MEIJDEN
Nieuwstraat 33

G. VRIENS
Ons Doelstraat 5, Boxtel
IN ASSURANTIEN
wenst al zijn Cliënten een Zalig Nieuwjaar.

SLAGERIJ J. BEKS
Rechterstraat 62
Zalig Nieuwjaar

VISHANDEL J. DE RUIJTER
Maastrichtsestraat 53
wenst begunstigers en vrienden in Boxtel, Liempde, Gemonde en andere omliggende plaatsen een Zalig Nieuwjaar.

**Bij het intreden van het nieuwe jaar**
**WENSEN WIJ ALLE BEZOEKERS VAN**
**Hotel-Café Restaurant „RICHE"**
**EEN ZALIG EN VOORSPOEDIG 1951**

Wij wensen U een zalig en voorspoedig Nieuwjaar.
En wenst U in het komende jaar een goed passend costuum? Laat het dan door ons vervaardigen.
Eerste klasse maatwerk.
Prima coupe.
M. GRILIS - Raaphof 16, Boxtel
Rijksgedipl. Mr. Kleermaker

SPERWERWINKEL
JAC. VAN SON, Lennisheuvel 17
wenst zijn cliëntèle, vrienden en kennissen een
Zalig Nieuwjaar.

BAKKERIJ
FRANS HAZENBERG
Breukelsestraat 57
wenst allen een Zalig en Voorspoedig Nieuwjaar.

„VAN KESSEL'S"
NAAIMACHINENHANDEL
wenst Cliëntèle, Vrienden en Kennissen een voorspoedig 1951.

Fa. J. M. v GEEL-DE KONING
Stationstraat
wenst de Cliëntèle
een Zalig Nieuwjaar.

BAKKERIJ „DE KROON"
wenst klanten en vrienden een voorspoedig 1951.
Fa. GOOSSENS,
v. Leeuwenstraat

Het Bestuur van de Boxtelse Biljartbond
wenst leden en begunstigers
ZALIG NIEUWJAAR.

**SCHOEN- EN SPORTHANDEL**
**J. A. GEMEN**
**wenst allen een Zalig Nieuwjaar**
**Stationstraat 14 — Tel. 296**

Allen een Zalig en Gelukkig Nieuwjaar toegewenst door
SLAGERIJ
VAN NISTELROOIJ
Rechterstraat 20 - Boxtel.

Familie VAN ZOGCHEL
Bosscheweg 5
wenst Vrienden en Begunstigers een Zalig Nieuwjaar.

MODEVAKSCHOOL
L. VERLOUW-VERHAGEN
Frans Staelstraat 8
wenst leerlingen en oud-leerlingen een Zalig Nieuwjaar.

We wensen onze geachte cliëntèle een Zalig Nieuwjaar
GEBR. VAN WEERT
Brandstoffenhandel
Boxtel, Molenwijk 4
Telefoon 307

R. PECHTOLD
Molenstraat 5
ZALIG NIEUWJAAR

J. VAN BOXTEL
Tabak, Sigaren en Sigaretten
Rechterstraat 61
wenst alle vrienden en bekenden een ZALIG NIEUWJAAR.

W. DE WERD
Kerkstraat 16
Begrafenis Onderneming voor Boxtel en Omstreken
wenst allen een Zalig Nieuwjaar.

A. VAN ERP & Zn.
Zandvliet 26
BRANDSTOFFENHANDEL
EXPEDITEUR - CAFE
wenst Cliëntèle, Vrienden en Bekenden 'n Gelukkig Nieuwjaar

Fa. A. VAN VLERKEN
JUWELIER — HORLOGER
ZALIG NIEUWJAAR

Fa. H. v. EIJCK-DE LOUW
HERENMODES
Kruisstraat 1
Zalig Nieuwjaar

SIGARENMAGAZIJN
H. VOETS-DRIESSEN
wenst Begunstigers en Vrienden een
Gelukkig Nieuwjaar.

Wij wensen Cliëntèle, Vrienden en kennissen een Gelukkig en Voorspoedig Nieuwjaar
D. G. VOS - Stationstraat 44

NELLY BERGMAN
Coupeuse
wenst al haar cliënten
Gelukkig Nieuwjaar

**Harrie van den Anker, Liempde**
**Brandstoffenhandel en Transportbedrijf**
**wenst allen een ZALIG NIEUWJAAR.**

Gods rijkste zegen in het nieuwe jaar
CORN. LIKET-v. d. BIGGELAAR
Metsel- en Stucadoorsbedrijf
Schoolstraat A 50 - Esch

DROGISTERIJ
„DE MOLEN"
wenst allen een voorspoedig en gelukkig Nieuwjaar.

Aan Cliëntèle en Vrienden een Zalig en Voorspoedig Nieuwjaar.
C. C. VAN ROOIJ
GARAGE
Clarissenstraat 33, Boxtel.

P. J. v. d. BRANDT-BAAIJENS
Baroniestraat 48
SMEDERIJ
Kinderwagens
Rijwielen en Kachels
wenst allen een Zalig Nieuwjaar

FOTO-ATELIER
JOS. W. DE KONING
Pastoor Erasstraat 10
Boxtel
wenst Cliëntèle, Vrienden en bekenden een Zalig en Voorspoedig Nieuwjaar.

Fa. F. J. VERHEIJDEN & Zn.
Stationstraat 91
Boxtel
Z.N.

W. H. VAN DE WETERING
IJzerwaren en Gereedschappen
Stationstraat 26 - Boxtel
Telefoon 273
wenst allen een Zalig Nieuwjaar

GARAGE LOOIJMANS
Eindhovenseweg 31
wenst allen
een Zalig Nieuwjaar

**ZALIG NIEUWJAAR**
**PARFUMERIE EN DAMESKAPSALON**
**M. J. VAN DEN BROEK**
**BREUKELSESTRAAT 34**

LAMBERT VAN DE VLIERT
Rechterstraat 13
Boxtel
Zalig Nieuwjaar.

FIRMA TH. W. VAN DONGEN
Rechterstraat 58
wenst alle Vrienden
en Begunstigers een
Zalig Nieuwjaar.

Aan alle Vrienden
en Bekenden
GELUKKIG EN VOORSPOEDIG NIEUWJAAR.
HOTEL v. BOXTEL

A. VAN KOL
Magazijn „De Bijenkorf"
Stationstraat 55 - Markt 4
ZALIG NIEUWJAAR

M. W. v. d. WEIDE
ZUIVELHANDEL
Stationstraat 2
wenst haar cliëntèle
een Voorspoedig 1951

BAKKERIJ „'T HOEKSKE"
W. v. d. LAAR
Rechterstraat 15
wenst allen
een Zalig Nieuwjaar.

**De Kath. Sportvereniging O.D.C.**
wenst Bestuur, Leden, Supporters en verder alle sportvrienden een
ZALIG NIEUWJAAR.

PIET SCHELLEKENS
Breukelsestraat
wenst klanten en bekenden een
ZALIG NIEUWJAAR

BANKETBAKKERIJ „NOVA"
Stationstraat 78
Veel geluk en voorspoed in 1950.
W. v. GRIENSVEN

F. J. WITTEVEEN
Manufacturen en Confectiebedrijf
Rechterstraat 18
ZALIG NIEUWJAAR

F. VAN DEN BRANDT
SMEDERIJ EN GARAGE
Stationstraat 51
Zalig Nieuwjaar.

'T ANKER
C. DE JONG-v. KEMPEN
ZUIVEL- EN KRUIDENIERSBEDRIJF
wenst Cliëntèle, Vrienden en Kennissen een Zalig Nieuwjaar.

LEESBIBLIOTHEEK
„BRABANTIA"
wenst lezers en begunstigers een Zalig Nieuwjaar
Frans Staalstraat 16
Geen inleggeld 10 ct. per boek

Aan allen een Zalig Nieuwjaar
JOS. v. d. BRAAK-VLAMINCKX
DAMESKAPSALON
Baroniestraat 46
Boxtel - Tel. 298

Het Bestuur en de Aalmoezeniers van de K.A.J., afdeling Boxtel, wensen alle Boxtelse Katholieke jonge arbeiders, alsmede de begunstigers een
ZALIG NIEUWJAAR.

SIGARENMAGAZIJN
„SYLPHIDE"
E. VERHOEVEN
Stationstraat 60
wenst allen een Voorspoedig en Gelukkig Nieuwjaar.

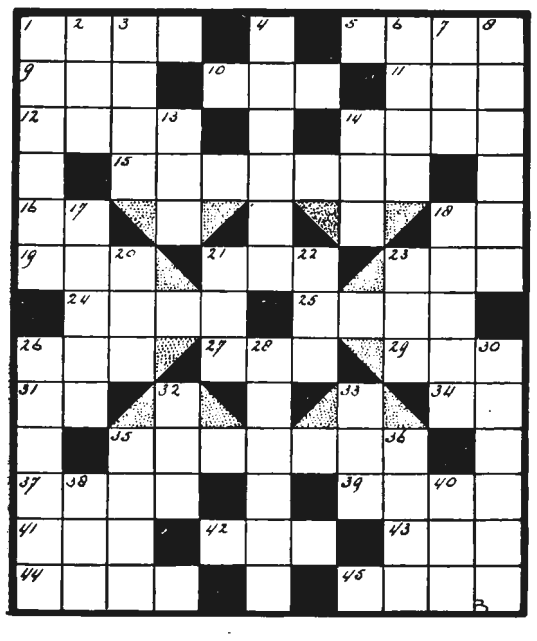

## DENKSPORT

1. knaagdier, 5. geluid, 9. woonschip, 10. vloerbedekking, 11. flauw, 12. paar, 14. tweehoevig zoogdier, 15. handelswaar, 16. verlaagde noot, 18. familielid, 19. jong schaap, 21. boomsoort, 23. speelgoed, 24. roofdier, 25. mondwater, 26. schrijfbehoefte, 27. kreet, 29. elasticiteit, 31. reeds, 34. windrichting (afk.), 35. tekenbehoefte, 37. publiek vervoermiddel, 39. larve, 41. telwoord, 42. plaaggeest, 43. staldieren, 44. overschot, 45. beleid. VERTICAAL: 1. garenwinder, 2. artikel (afk.), 3. stad in W.-Duitsland, 4. wachtwoord, 6. paar, 7. achting, 8. element, 13. rivier in Z-Holland, 14. paardenras, 17. steekwapen, 18. maalinrichting, 20. onbep. voornw., 21. vreselijk, 22. zangnoot, 23. insect, 26. roofdier, 28. volmaakt, 30. staartster, 32. hengelsnoer, 33. vleessoort, 35. speer, 36. vulkanisch product, 38. soort hert, 40. deel v.e. schip.

### Oplossing vorige Puzzle

HORIZONTAAL: 1. hobo, 5. riem, 9. kommies, 12. te, 14. meent, 15. me, 16. olm, 18. nis, 19. ver, 20. mier, 21. rank, 22. pal, 23. dra, 25. ruw, 26. ami, 27. rei, 28. Ida, 30. kok, 32. ara, 34. nota, 35. snor, 36. nes, 37. Sam, 39. tod, 40. ik, 41. staal, 43. si, 44. daalder, 46. terp, 47. elan.

VERTICAAL: 2. o.k., 3. bom, 4. omen, 5. rins, 6. iet, 7. es, 8. stompzinnig, 10. meier, 11. merkwaardig, 13. Elia, 15. menu, 17. melaats, 19. variant, 23. dik, 24. ark, 29. doek, 31 ovaal, 33. roos, 37. stap, 38. made, 41. sar, 42. lel, 44. de, 45. ra.

'n Verrassing zal het zeker voor U zijn,
nu nog voor zulke lage prijzen te kunnen kopen.

Dinsdag 2 Januari om 9 uur
begint onze grote half-jaarlijkse

# OPRUIMING

Uit al onze afdelingen
brengen wij U *Enorme koopjes*

## F. J. WITTEVEEN
WONINGINRICHTING - BOXTEL

ZIET ONZE
ETALAGE's

De Heer en Mevrouw
**F. Kortenhorst-van Oerle**
geven met grote vreugde kennis van de geboorte van hun dochter
MARGARETHA, LOUISE
's Hertogenbosch, 23-12-'50.
Peperstraat 31.
Tijdelijk: St. Carolusziekenhuis

GEBOREN:
CAREL ALEXANDER
zoon van
J. A. SMIT en
J. SMIT-TELIX
p.a. Commissariaat der Nederlanden, Djalan Diponegoro, Bandung, 26 December 1950

In plaats van kaarten.
ONDERTROUWD:
MIEN VERKERK
en
BERT v. d. HEUVEL
hebben de eer U kennis te geven van hun voorgenomen Huwelijk, waarvan de voltrekking zal plaats vinden op Donderdag 4 Januari 1951, in de Parochiekerk v. h. H. Hart.
Boxtel, 29 Dec. 1950.
Baroniestraat 89
Breukelsestraat 86
Gelegenheid tot feliciteren:
Paviljoen Molenwijk
van 1 tot 2 uur.

Spotkoopje. Een zo goed als nieuwe heren winterjas, kleine maat, *f* 25,—. Bevragen, Molenstraat 19.

Accountantsbureau
**KNECHTEN**
VEGHEL
**Alle belastingzaken, boekhoudingen, balansen.**
Spreekuur: Vrijdag 11-1 uur Café H. v Rooij t.o.v. H Hartkerk.

Net Meisje gevraagd, voor hele of halve dagen.
M. W. v. d. Weide, Het Zuivelhuis, Stationstraat 2.

Gevraagd voor direct of nader vast te stellen datum, net Dagmeisje. Mevr. Verweij, Bosscheweg 111, Boxtel.

Gevraagd: degelijk meisje, voor dag of dag en nacht, als hulp in de huishouding. Bevragen Molenstraat 19.

Gevraagd: Werkster voor Dinsdag, Donderdag en Zaterdag. Stationsrestauratie Boxtel, Tel. 438.

Zaterdagavond verloren een heren polshorloge. Tegen beloning terug te bezorgen: Molenstraat 19.

Te koop: dragende zeug N. L. aan telling 5 Januari. M. van den Aker, Nieuwstraat 184.

Te koop: Linguaphone Engelse cursus op gramophoonplaten. goednieuw *f* 75,— Bevragen: Molenstraat 19.

Te koop bij A. Hessers-den Otter, Voorhei, Gemonde, een kalf-koe, derde kalf. 14 Jan. aan telling, t.b.c.-vrije stal.

Te koop: een vaarskalf bij Wed. L. van de Sande, Kleinderliempde 4.

Te koop: beste biggen D.L., 8 weken oud. Huize De la Salle, Boxtel.

Voor de beste kwaliteit en tech een lage prijs naar **SLIJTERIJ**
**P. Raaijmakers**
**Rozemarijnstraat 2**
TELEFOON 321
★ Ook in Wijnen zijn wij ruim gesorteerd
Alle bestellingen worden gaarne thuis bezorgd.

ONZE BALANS-OPRUIMING
BEGINT
DINSDAG 2 JANUARI v.m. 9 uur.

# EXTRA KOOPJES!! en....

OP AL ONZE
DAMESMANTELS
KINDERMANTELS
DAMESJAPONNEN
KINDERJAPONNEN
**15%** KORTING

## F. J. WITTEVEEN's
MANUFACTUREN- EN CONFECTIEBEDRIJF
RECHTERSTRAAT 18 BOXTEL

Accountantskantoor van
**H. CUPPEN**
Lid: Nederl. Genootschap v. Accountants
Lid: Bond van Belastingconsulenten
Den Bosch
Van Noremborghstraat 74, Tel. 8010
Boxtel
Prins Bernhardstraat 32, Tel. 512
BOEKHOUDINGEN en BELASTINGZAKEN

**In 't ANKER**
Grote flessen wijn f 1,09
+ 20 waardezegels
Grote fles advocaat van f 3,75 voor f 2,98
Verder alle soorten likeuren
Apricot f 1,50
Schilletje f 1,65
Volop margarine
30 ct per 250 gram
C. de Jong-v. Kempen
v. Hornstraat 12 Boxtel

Een goed begin
is het halve werk!
★ Dus begin 1951 met uw voeten vakkundig te laten verzorgen door
Med. Ged. Voetverzorgster
Jo. v. Grinsven-v. Summeren
MARKT 15
Tevens massage, steunzolen naar maat, elastieken kousen, etc. etc.
Ook aan huis te ontbieden

**Van Oerle's Weverijen**
vraagt voor spoedige indiensttreding
**Jongste Bediende**
met Mulo-opleiding. Kennis van typen heeft voorkeur
Alleen schriftelijke sollicitaties.

**Bloemenmagazijn „DE ANJER"**
WENST AL HAAR CLIËNTEN
EEN GELUKKIG NIEUWJAAR

**Alg. Jaarvergadering**
van de Stierhouderij
DE VOORUITGANG
van de N.C.B. afd. Boxtel,
**op Dinsdag 2 Jan.**
's middags om twee uur in Café H. van Rooij.

Agenda: Opening; Notulen; Jaaroverzicht; Rekening en Verantwoording; Herstuursverkiezing, aftredend zijn H. v. d. Pasch en W. Peijnenburg (beiden herkiesbaar), voorziening in vacature wegens aftreden Th. Geven;
Mededelingen; Rondvraag; Sluiting.

**K 4196-223** Het nieuwe telefoonnummer van
Brandstoffenhandel en Transportbedrijf
**H. v. d. Anker - Liempde**

**Kantoorboekhandel TIELEN**
STATIONSTRAAT
Kantoor- en winkelboeken
in alle mogelijke formaten, liniaturen en kwaliteiten
Kantoor- en Zakagenda's, Kalenders, Briefordners, Opbergmappen in velerlei soorten, Kaartenkasten en verder alle voorkomende kantoorbenodigdheden.

Voor SIGAREN
SIGARETTEN
TABAK en
PIJPEN
**Bert van den Braak**
Baroniestraat 73 Tel. 450
CLIËNTELE EN VRIENDEN
ZALIG NIEUWJAAR

Witteveen
onze grote seizoen **OPRUIMING**
begint DINSDAG 2 Januari, s'morgens om 9 uur!
RECHTESTRAAT 50 EINDHOVEN

**KOOPJES KOOPJES KOOPJES**
't Is weer
# IN DEN OOIEVAAR
2 Januari 1951, vanaf 9 uur.
Ziet onze speciale courant.

Brabant's Centrum

# DDT hielp rampen voorkomen

## Nederland na de oorlog voor vlektyphus behoed

**In land- en tuinbouw hebben reeds van de vroegste tijden af insectenplagen de oogst bedreigd, zoals we uit oude geschriften weten. In onze eeuw echter zijn de gevaren enorm toegenomen, omdat tegenwoordig op de akkers zulk een grote specialisatie wordt toegepast: er wordt telkens slechts één gewas verbouwd. De soorten insecten die op zulk een gewas goed kunnen gedijen, vermeerderen zich snel, terwijl de natuurlijke vijanden van deze soorten – andere geleedpotige dieren – er misschien helemaal niet op kunnen aarden.**

**Op deze wijze wordt aan de natuur de mogelijkheid ontnomen door onderlinge verdelging der insecten het evenwicht te bewaren. Het is dus niet te verwonderen dat de behoefte aan insectenverdelgende middelen, die krachtig moeten werken op geleedpotigen (maar niet schadelijk mogen zijn voor planten, voor warmbloedige dieren en voor mensen), tegenwoordig veel groter is dan vroeger.**

De Zwitserse scheikundige, Paul Muller, die aan de fabriek van Geigy te Bazel verbonden is, heeft reeds van 1935 af naar zulk een middel gezocht. Toen hij in 1939 het D.D.T. had gevonden, bleek hij daarmee zulk baanbrekend werk te hebben gedaan, wat ook voor practische en wetenschappelijke ontwikkeling der toekomst nog van grote betekenis belooft te worden, dat hem daarvoor de Nobelprijs werd toegekend, welke hij in December 1948 te Stockholm met een prachtige rede aanvaardde.

In Nederland kennen wij het D.D.T. (afkorting van de chemische naam dichloor-diphenyl-trichlooraethaan) pas sedert de bevrijding. Daaraan is de volgende geschiedenis verbonden. De geallieerden hadden het middel gedurende de gehele oorlog al ter beschikking gehad en er prachtige resultaten mee bereikt bij de bestrijding van besmettelijke ziekten die door bemiddeling van insecten worden overgebracht, met name van malaria en vlektyphus. Toen dan eindelijk, in de herfst van 1944, Nederland althans in het Zuidelijk gedeelte bevrijd was, lag het voor de hand dat de geallieerden zich ertoe zetten het land te beschermen tegen vlektyphus, want de spoedig te verwachten terugkeer van grote mensenmassa's uit Duitsland en Oost-Europa zou het gevaar van binnendringen dezer ziekte zeer dreigend **maken.**

Aan deze omstandigheden is het toe te schrijven dat van die tijd af de fabriek van Organon te Oss (Noord-Brabant) een afzonderlijk bedrijf voor de bereiding van dit insectenverdelgingsmiddel bezit, welk bedrijf steeds ten nauwste heeft samengewerkt met de firma Geigy in Zwitserland.

**Epidemieën bedwongen.**

Malaria is een ziekte, die wordt verwekt door een parasiet, welke door middel van de steek ener bepaalde mug in het lichaam van de mens binnendringt. In ons land hebben wij thans niet zo veel met deze ziekte te stellen en daarom is het in vergetelheid geraakt hoeveel slachtoffers de malaria vroeger in onze streken maakte.

Degenen die in Indonesië geweest zijn kennen de verschrikkingen dezer ziekte echter beter en zijn er zich van bewust dat malaria nog altijd een der gevaarlijkste infectieziekten moet worden genoemd over de gehele wereld, maar vooral in tropen en subtropen. Dit is ook weer gebleken toen het oorlog was in dergelijke gebieden; de D.D.T. heeft de geallieerde strijdkrachten toen uitstekende diensten bewezen.

Ook de arme veelgeplaagde bevolking van Italiaanse dorpen, die altijd weer door malaria geteisterd werden in de loop der eeuwen, heeft sedertdien reden gehad om dankbaar te zijn voor de ontdekking van het D.D.T. Zij zijn het ook en brengen dat enthousiast tot uitdrukking in de betekenis die zij zelve aan die drie letters willen hechten: „Dornani Dormiamo Tranquilli" (morgen slapen we rustig, d.w.z. dank zij de verdelging der ziekte-overbrengende muggen).

**Een overweldigend succes heeft de D.D.T. gehad bij het bestrijden van de vlektyphus. In December 1943 heerste er te Napels evenals in andere hongergebieden van Europa, een epidemie van deze verschrikkelijke ziekte. Het krioelde in die stad toen van vluchtelingen, de gehele bevolking was verhuisd, reinigingsdiensten waren er niet, de Duitsers hadden Napels in de grootste verwaarlozing achtergelaten. Er werd besloten de gehele burgerij, die uit 1.300.000 mensen bestond, met D.D.T. te behandelen en zie: in enige weken tijds waren de kleerluizen – overbrengers van de ziekteverwekkers – verdwenen en de epidemie was bedwongen.**

Met andere manieren van ontsmetten der kleren was een dergelijk resultaat niet te bereiken geweest, want dat zou een slechts kortdurend effect hebben gehad; D.D.T. echter bezit een zeer langdurige werking en zodoende bleef de invloed dagen en weken lang bestaan!

**Is D.D.T. gevaarlijk?**

Ook voor de bestrijding van andere infectieziekten die door insecten worden overgebracht, kan D.D.T. van grote betekenis worden. Zo bijv. bij pest (door vlooien overgebracht) en bij de Afrikaanse slaapziekte (overbrenging door een bepaald soort vliegen). In ieder geval is met de samenstelling van dit middel een begin gemaakt met de bestrijding van insectengevaren langs chemische weg, waarvan nog veel heilzaams kan worden verwacht.

Er zijn millioenen mensen met D.D.T. ontluisd zonder schade. Desondanks gaan er af en toe stemmen op, die waarschuwen voor de giftigheid. Verleden jaar is hierover bijv. in Amerika nogal wat te doen geweest, er is daar een sensationele perscampagne gevoerd tegen D.D.T., omdat men vermoedde dat deze stof iets te maken had met een ziekte van het vee, waarvan men de oorzaak tot nu toe niet kende. Door de officiële regeringslichamen zijn echter na uitvoerig onderzoek verklaringen gepubliceerd waarin deze beweringen worden weerlegd.

Men moet zich natuurlijk bij gebruik van het middel houden aan de op de verpakking vermelde aanwijzingen. Het is namelijk met D.D.T. evenals met allerlei middelen voor huishoudelijk en landbouwkundig gebruik zo, dat ze schadelijk zouden kunnen worden, wanneer ze in ongewoon grote hoeveelheden zouden worden toegepast. Een boer zou echter, om eens een voorbeeld te noemen, enige tientallen liters spuitvloeistof met D.D.T. binnen moeten krijgen om schade voor zijn gezondheid te ondervinden.

dr. H. W. S.

## PAROCHIE-AGENDA

Zondag onder het Octaaf van Kerstmis. 31 December 1950.

**PAROCHIE ST. PETRUS. BOXTEL.**

De H. Missen zijn om half 7, kwart voor 8, 9 uur en half 11 de Hoogmis. De H. Mis van half 7 gel. H. Mis voor Dina v. d. Brand-de Bever v.w. het Retraitewerk; kwart voor 8 gel. H. Mis voor Gerard Prick te Maastricht overleden; 9 uur gel. H. Mis voor het geestelijk en tijdelijk welzijn der Parochie; om half 11 Hoogmis gez. gef. jrgt. voor Wilhelmina van Osch-v. d. Meerendonk.

Heden gaat in alle H. Missen de 2de schaal voor de Bijzondere Noden van de Nederlandse Bisschoppen.

Hedenavond om 7 uur Kruisweg voor degenen, wier namen in het laatste halfjaar op het zielboek staan. Daarna kort Lof.

In de nacht van 31 December op 1 Januari zal in onze Parochiekerk wederom een bidstonde worden gehouden voor de vrede, waarna om 12 uur een plechtige Nachtmis zal worden opgedragen. Deze bidstonde begint Zondagavond om **11 UUR** precies en degenen die deze bidstonde hebben meegebeden kunnen onder de plechtige Nachtmis de H. Communie ontvangen. Z. H. de Paus vraagt ons te bidden tot God en de H. Maagd Maria, opgenomen ten hemel, om de vrede voor de wereld te verkrijgen.

Wij sporen onze Parochianen aan om zich bij de jaarwisseling, nu de toestand nog zo kritiek blijft, in het gebed te verenigen en deze bidstond mee te maken. Wij dringen er op aan om op tijd te komen. De volgorde van de plechtigheden kunt U elders in dit blad vinden.

Wij wijzen er op dat in deze bidstonden en Nachtmis alle plaatsen in de kerk vrij zijn.

Tevens maken wij de gelovigen er nogmaals attent op dat voortaan in het nieuwe jaar 1951 alle plaatsen **ONDER DE H. MIS VAN 9 UUR** 's Zondags vrij zijn. Onder de Nachtmis zal de 2e schaalcollecte bestemd zijn voor de Priesteropleiding.

Liedjes en gebeden voor de bidstonde zijn gratis verkrijgbaar aan de ingang der kerk.

MAANDAG — NIEUWJAARSDAG.

De H. Missen zijn om half 7, kwart vóór 8, 9 uur en half 11 de Hoogmis. De H. Mis van half 7 als gelezen H. Mis voor Maria van Hal-v. Esch; om kwart voor 8 gel. H. Mis voor de familie Hendricus v. Griensven-v. d. Meijden; om 9 uur gel. jrgt. voor Hendrica v. Beurden-Verwetering en om half 11 gez. mndst. voor Adriana v. Haeren-Pavmans.

Vandaag zal de 2e schaalcollecte zijn voor de Bijzondere Noden der Bisschoppen, welke bizonder in de milddadigheid der gelovigen wordt aanbevolen.

Donderdag om 7 uur Lof met rozenhoedje, waarna gelegenheid tot biechten tot 8 uur v. w. de Eerste Vrijdag.

Vrijdag is het de eerste Vrijdag van de maand. De H. Mis van half 8 wordt opgedragen ter ere van het H. Hart met algemene H. Communie voor de leden van de Bond van het H. Hart.

's Avonds om 7 uur Lof met rozenhoedje.

Zaterdag, feestdag van Driekoningen. Het is het verlangen der Kerk deze feestdag zo veel mogelijk als Zondag te vieren, hoewel de verplichting tot Mishoren en de onthouding van slafelijk werk op deze dag niet bestaat.

De H. Missen zijn op deze dag om half 7, om half 8, om half 9 en om half 10 de Hoogmis.

Des avonds om 7 uur Lof met rozenhoedje.

Zaterdag, eerste Zaterdag van de maand, Priesterzaterdag, is er gelegenheid om te biechten van half 3 tot 4 uur en van 6 uur tot half 8.

Dopen iedere dag van half 3 tot 3 uur.

De Broedermeesters van de Broederschap van het H. Bloed worden verzocht de contributie over 1950 a.s. Zondag na de Hoogmis op de Pastorie af te dragen. Tevens worden de Broeders verzocht om hun medaille van de Broederschap van het H. Bloed mee te brengen om ze te laten vernieuwen.

DINSDAG: om kwart voor 7 gel. H. Mis voor de overleden jongens in Indië v.w. Frans Bayens; om half 8 gel. mndst. v. Adriana Verspaandonk-Hendrix; z. a. gel. H. Mis voor Antonius Schellen; om half 9 gel. H. Mis voor Wilhelmus Traa.

WOENSDAG: om kwart voor 7 gel. H. Mis voor Johannes Jac. v. Kempen; om half 8 gel. H. Mis voor Wilhelmina Schellekens-v. d. Ven; z.a. gel. mndst. voor Antonius Voets; om half 9 gel. H. Mis voor Marcellus van Boxtel en Anna v. d. Ven.

DONDERDAG: om kwart voor 7 gez. jrgt. voor Henricus Sporenberg, Theresia Sporenberg-v. Elten; z. a. gel. jrgt. voor F. v. Rijckevorsel; om half 8 gel. H. Mis voor Martinus Giesbers; om half 9 gel. H. Mis voor Antonius Schellen.

Hedenavond om 7 uur Lof met rozenhoedje, waarna gelegenheid om te biechten tot 8 uur.

VRIJDAG: Eerste Vrijdag van de maand: om kwart voor 7 gez. mndst. voor Petrus Ghijssens; om half 8 gel. H. Mis ter ere van het H. Hart, waaronder algemene H. Communie voor de leden van de Bond van het H. Hart; z. a. gel. jrgt. voor Hendricus van Uden; om half 9 gelez. H. Mis voor Lucia de Visser-Paddenburg. Hedenavond om 7 uur Lof met rozenhoedje.

ZATERDAG: Feestdag van Driekoningen, eerste Zaterdag van de maand, tevens Priesterzaterdag. De H. Missen zijn om half 7, half 8, half 9 en half 10. De H. Mis van half 7 gel. H. Mis voor Johannes Jac. v. Kempen; om half 8 gel. H. Mis voor het geestelijk en tijdelijk welzijn der Parochie; z.a. gel. H. Mis ter ere van het Onbevlekt Hart van Maria tot bekering der zondaars; H. Hartaltaar gel. H. Mis voor Dina v. d. Brand-de Bever v. w. de buurt; om half 9 gel. H. Mis voor Gertruda v. d. Schoot-v. d. Heijden; om half 10 Hoogmis gez. mndst. voor Marcellus van Boxtel. Hedenavond om 7 uur Lof met rozenhoedje.

Gelegenheid om te biechten 's middags van half 3 tot 4 uur en van 6 uur tot half 8.

**Het H. Sacrament van het Huwelijk wensen te ontvangen:** Henricus Maassen uit Venlo en Catharina Hubertina Petronella Maria Jacobs, geb. te Venlo en wonende in deze parochie, de 2e afkondiging.

De gelovigen zijn verplicht de hun bekende huwelijksbeletselen ten spoedigste aan de Pastoor bekend te maken.

**PAROCHIE H. HART, BOXTEL.**

Vandaag is de eerste schaal voor de kerk, de tweede voor de Bijzondere Noden. Ook in onze kerk zal bij de slui-

ting van het Gouden Jaar 1950 om 12 uur een plechtige H. Mis worden gecelebreerd. De nachtelijke plechtigheid bij gelegenheid van deze jaarwisseling begint vanavond om elf uur. Alle plaatsen in de kerk zijn dan vrij. Wie dus vanaf elf uur aanwezig is, zal zijn plaats ook kunnen behouden tijdens de H. Mis die volgt om twaalf uur.
In verband met deze nachtmis vervalt morgen 1 Januari de H. Mis van 6 uur. De diensten zijn dan op 1 Jan. om 7, 8, kwart over 9 en half 11. De H. Mis van half 11 is een gelezen H. Mis.
**Maandag**: Feestdag van 's Heren Besnijdenis. Nieuwjaar. De eerste schaal is voor de kerk, de tweede voor de bijzondere noden.
Des avonds om 7 uur Lof met rozenhoedje voor de parochianen in het buitenland en voor het behoud van de vrede.
**Donderdag**: De H. Familie voor Moeders VERVALT vanwege het aanbiddingsuur dat a.s. Zondag voor haar zal worden gehouden om 3 uur. Des avonds gelegenheid om te biechten van 6—7 uur.
**Vrijdag**: Eerste Vrijdag der maand. Om kwart voor 7 pl. gez. H. Mis voor de leden van de Broederschap van het H. Hart. 's Avonds om half 8 Lof met oefening van eerherstel.
**Zaterdag**: **Driekoningen**, Feest van de Openbaring des Heren, tevens, Priester-Zaterdag. De H.H. Missen zijn om 6, 7, 8 en 9 uur de Hoogmis. De eerste schaal is voor de Afrikaanse Missies; de tweede voor de bijz. noden. Des avonds is het om half 8 Lof.
A.s. Zondag heeft onze parochie de beurt van de Diocesane Eeuwigdurende Aanbidding.
Het moge hier vermeld worden, dat de koster onzer parochie op 1 Januari het zilveren jubilé viert van zijn trouw vervuld ambt. Gelegenheid tot feliciteren van 1—2 uur.

ZONDAG: in de kerk: 6 uur l. d. tot zekere intentie; 7 uur l. d. voor overleden moeder; 8 uur l. d. voor het geestelijk en tijdelijk welzijn der parochianen; kwart over 9 l. d. voor gesneuvelde militairen uit deze parochie v.w. sergt. Valks; half 11 Hoogmis voor overleden Moeder.
In de Wijk-kapel „De Burgt" (Verbr.): kwart over 7 l. d. tot zekere intentie; half 9 l. d. voor overleden moeder; kwart voor 10 l. d. voor overleden moeder.

MAANDAG: NIEUWJAAR 1951: in de kerk: Middernachtmis 12 uur pl. gez. Hoogmis voor het geestelijk en tijdelijk welzijn van de parochianen; 7 uur l. d. voor overleden moeder; 8 uur l. j. voor Wim v. d. Laak; kwart over 9 l. d. tot zekere intentie; half 11 l. d. uit dankbaarheid ter ere van het H. Hart.

In de Wijk-kapel „De Burgt": kwart over 7 l. d. tot bijzondere intentie; half 9 l. d. voor overleden moeder; kwart voor 10 l. d. voor overleden vader.

DINSDAG 2 Jan.: Om 7 uur l. d. voor de overleden fam. v. Kessel-v. Hommel; om kwart voor 8 l. m. voor Petrus Jozef Eltink; om half 9 z. d. uit dankbaarheid bij gelegenheid van het 25-jarig kosterschap van K. v. d. Braak; om half 10 gez. Huwelijksmis.
WOENSDAG: 3 Jan.: om 7 uur gef. gel. j. voor de Zeer Eerw. Heer Franciscus Josephus Maria Eras, zijne ouders, broers en zusters (4); om kwart voor 8 l. d. voor de overleden fam. de Rooij-Rijsbosch; om half 9 z. j. voor Jos. van Susante; om half 10 gez. Huwelijksmis.
DONDERDAG 4 Jan.: om 7 uur l. d. voor overleden Moeder; om kwart voor 8 l. m. voor Waltherus Johannes v. Tuyn; om half 9 l. m. voor Johannes Hubertus Timmermans; om half 10 gez. Huwelijksmis.
VRIJDAG 5 Jan.: kwart voor 7 pl. z. d. voor de leden van de Broederschap van het H. Hart; zijaltaar l. j. voor Michiel J. Hoefnagels; kwart voor 8 l. d. voor Thomas v. Alphen en Maria Schellen z. e.; zijalt. l. d. voor Wilhelmina v. Rulo; half 9 l. d. voor Maria Kurvers-v. Nistelrooij.
ZATERDAG 6 Jan. Driekoningen: 6 uur l. m. voor Adriana Sleutjens Goossens; 7 uur l. d. voor het geestelijk en tijdelijk welzijn van de parochianen; zijalt. l. m. voor Warner Jan Heintjes; 8 uur l. d. voor Adriana Scheutjens-v. Dijk; 9 uur Hoogmis voor de overleden fam. v. Mensvoort-v. Oirschot.

## PAR. H. LAMBERTUS, GEMONDE.

ZONDAG: half 8 H. Mis tot welzijn der parochie; 10 uur jrgt. voor de fam. Schut.
MAANDAG: feestdag van de Besnijdenis der Heren. Het is geen verplichte feestdag, doch alle diensten zijn als op Zondag; om half 8 H. Mis voor het welzijn der parochie; 10 uur jrgt. voor Bernardus Endstra.
DINSDAG: half 8 jrgt. voor Lambert v. Doremalen.
WOENSDAG: half 8 jrgt. voor Maria hsvr. van Lambert v. Doremalen.
DONDERDAG: half 8 jrgt. voor de Eerw. Zuster Juliana v. Doremalen.
VRIJDAG: eerste Vrijdag, half 8 jrgt. voor Joannes v. Doremalen.
ZATERDAG: feestdag van Driekoningen. Het is geen verplichte feestdag, doch alle diensten zijn als op Zondag: half 8 H. Mis voor het welzijn der parochie; 10 uur jrgt. voor Theodorus v. Oorschot.

**Deze week zullen geschieden.**
Dinsdag mndst. voor Christina Kapteijns. Donderdag H. Mis voor Joannes Essens

## PAROCHIE H. THERESIA, BOXTEL.

De H. Missen zijn om 7 uur voor Adrianus van der Sloot; om half 9 voor Peter Hazenberg; en om 10 uur de Hoogmis voor het geestelijk en tijdelijk welzijn van de parochie.
Collecte-bakje 1 is voor de eigen kerk; en collecte-bakje 2 voor de Bijzondere Noden.
Na de hoogmis vergadering van Vincentius in Orion.
Des middags om half 3 GEEN LOF.
Des avonds om half 12 begint de nachtelijke plechtigheid tot sluiting van het H. Jaar 1950, waarin wij zullen bidden tot God en de H. Maagd Maria opgenomen ten hemel, tot intentie van Z. H. de Paus, in het bijzonder voor de vrede: gevolgd door een plechtige nachtmis tot intentie van de leden der Godvruchtige Vereniging van de H. Theresia.
Verder Maandag 1 Januari, Nieuwjaarsdag: om 7 uur GEEN H. MIS; om half 9 voor Cornelis van Kempen en Geertruda van de Ven zijn huisvrouw en om 10 uur de Hoogmis; om half 3 Lof met rozenhoedie.
DINSDAG 2 Januari, feestdag van de H. Naam van Jezus; om half 8 jrgt. voor Adrianus van der Loo.
WOENSDAG 3 Januari: om half 8 jrgt. voor Cornelis van der Loo en Cornelia Schoonen zijn huisvrouw.
DONDERDAG 4 Januari: om half 8 H. Mis tot intentie van de leden der God vruchtige Vereniging ter ere van de H. Theresia.
VRIJDAG 5 Januari: Eerste Vrijdag van de maand, na de H. Mis van half 8 uitstelling van het Allerheiligste, en de toewijding aan het H. Hart van Jezus.
ZATERDAG 6 Januari: Driekoningendag, om 7 uur H. Mis voor het geestelijk en tijdelijk welzijn van de parochie; om half 9 de Hoogmis, voor de familie van de Pas.
Er wordt des Zaterdags biecht gehoord van 3 tot 4 uur en van 6 tot 7 uur.
30 dagen worden de geheden verzocht voor Joke van der Linden te Tilburg overleden. en voor Gerardus v. Oers te Esch overleden.
Alsnog twee novenen ter ere van de H. Theresia, één voor 'n zieke, en één voor 'n bijzondere onderneming.

## PAR. ST. JAN'S ONTHOOFDING, LIEMPDE.

ZONDAG: half 7 l. m. tot welzijn der parochie; 8 uur l. j. voor Gijsberdina Frans v. Brunschot; 10 uur z. j. voor Adriana Jan de Laat; 3 uur Lof; na het Lof biechthoren tot 4 uur.
MAANDAG: feestdag van 's Heren Besnijdenis, geen verplichte feestdag; half 7 l. m. tot welzijn der parochie; 8 uur l. j. voor Adr. Smetsers te Oirschot overleden; 10 uur z. j. voor Adriaan v. d. Langenberg; 3 uur Lof.
DINSDAG: 7 uur z. j. voor Hendrica Adriaan v. d. Langenberg; half 8 l. j. voor Adr. Hermes; 8 uur l. j. voor Adr. Raaijmakers.
WOENSDAG: 7 uur z. j. voor Willem Quinten; half 8 z. j. voor Corn. v. d. Laar; 8 uur l. j. voor Lamberdina Adr. Raaymakers.
DONDERDAG: 7 uur z. j. voor Anna Maria Willem Quinten; half 8 z. j. voor Theod. v. d. Laar; 8 uur l. m. voor de Wed. Maria Andries v. Acht te O'land overleden als lid der proc. van Kevelaer.
VRIJDAG: 1e Vrijdag der maand; half 7 l. m. voor de bijz. noden der parochianen; 7 uur l. j. voor Francina Hendr. v. d. Meerendonk; half 8 z. mndst. voor de overleden familie v. Boeckel v. Rumpt, deze H. Mis met uitstelling van het Allerheiligste enz.
ZATERDAG: feestdag van Driekoningen, geen verplichte feestdag, 6 uur l. j. voor Jan v. d. Wiel; 7 uur l. m. tot welzijn der parochie; 8 uur l. m. voor de kinderen der H. Kindsheid (men wordt verzocht, gedurende deze H. Mis de banken en stoelen in de middengang vrij te laten) 10 uur z. j. voor Adriana v. d. Laar; 3 uur plechtig Lof met processie. De bruidjes worden verzocht om te kwart vóór 3 in de kerk aanwezig te zijn.
ZONDAG: half 7 l. m. tot welzijn der parochie; 8 uur l. j. voor Johanna Jan v. d. Wiel; 10 uur z. j. voor Joh. v. d. Laar en Maria de hsvr.

In de Kapel der Eerw. Zusters:
Maandag tot Donderdag 7 uur l. m. voor Theo v. Hal enz. vanwege het dorp. Vrijdag 7 uur l. m. tot bijz. intentie. Zaterdag en Zondag 7 uur l. m. voor Joh. Oerlemans vanwege de Schakel.
30e voor Adr. Smetsers te Oirschot overleden.
**Gedoopt**: Petrus Ant. Corn. zoon van Adr. v. Kempen-v. Hoof.
Op Donderdag 25 Januari 1e H. Communie der kinderen die vóór 1 Maart 7 jaar worden of geworden zijn.

## PAR. H. WILLIBRORDUS, ESCH.

H.H. Missen om 7 uur; half 9 en 10 uur Hoogmis voor de parochie. Tweede schaalcollecte voor Bijz. Noden Episcopaat en voor de nieuwe glas-in-lood-ramen. Na de middag om 3 uur Lof met Rozenhoedje; na het Lof een Kerstlied. Daarna gelegenheid om te biechten tot 5 uur.
Maandag feestdag van de Besnijdenis des Heren. De nachtelijke plechtigheden zullen beginnen om HALF TWAALF. Om TWAALF uur plechtige Nachtmis. Zij die onder deze H. Mis wensen te communiceren, moeten nuchter zijn vanaf 's nachts 12 uur en minstens twee uur bidden tot God en de Allerzaligste Maagd Maria opgenomen ten Hemel. tot intentie van Z. H. de Paus en bijzonder voor de vrede. Tweede gel. H. Mis om half 8; derde gel. H. Mis om 10 uur. Na de middag om 3 uur Lof met Rozenhoedje; na het Lof een Kerstlied.
Donderdag gelegenheid om te biechten van 3—4 uur en van 6—half 8. om half 7 oefening van het H. Uur.
Vrijdag: eerste Vrijdag der maand, toegewijd aan het H. Hart van Jesus; om half 7 uitstelling van het Allerheiligste en Communieuitreiken; om 7 uur gez. H. Mis met uitstelling, waarna Litanie van het H. Hart en Oefening van Eerherstel. 's Avonds om half 7 Lof. Na het Lof een lied ter ere van het H. Hart.
Zaterdag, feestdag van de Verschijning des Heren. H.H. Diensten als op Zondag. Zaterdag tevens Priester-Zaterdag.
ZONDAG: 7 uur H. Mis voor Johannes Rutten; half 9 H. Mis voor Wilhelmina Konings-v. d. Laar; 10 uur Hoogmis voor de parochie.
MAANDAG: 12 uur Nachtmis voor de parochie; half 8 H. Mis voor Christiaan van Dongen v.w. gez. Personeel Heide Mij.; 10 uur gel. H. Mis voor Mevr. Johanna Kamerbeek-Hillen.
DINSDAG: half 8 jrgt. voor Adrianus van der Pas; 8 uur H. Mis voor Christiaan van Dongen.
WOENSDAG: half 8 jrgt. voor Maria van der Pas-v. Boxtel; 8 uur H. Mis voor Johannes Rutten v.w. Broederschap H. Cunera.
DONDERDAG: half 8 jrgt. voor Wilhelmina van der Pas-Pijnenburg; 8 uur H. Mis voor Petronella van de Nosterum v. w. Br. H. Cunera.
VRIJDAG: 7 uur gef. gez. jrgt. voor Franciscus van den Braak; 8 uur H. Mis voor de Familie van Eindhoven.
ZATERDAG: 7 uur H. Mis voor Adrianus van Esch v.w. Br. H. Willibrordus, Luyssel. half 9 jrgt. voor Adrianus Verhoeven; 10 uur Hoogmis voor de parochie.
**Elders**: H. Mis voor Cornelia van Oers-v. d. Braak.
**Missie-naaikring Esch**: v. w. het bestuur der R.K. Middenstandsvereniging *f* 5,01.

## ST. CHARLES, HAL, BOXTEL.

Zondag 31 December. Zondag onder het Octaaf van Kerstmis. Deze middag om 3 uur Lof met Rozenhoedje. Deze nacht zal een plechtige H. Mis worden gecelebreerd, waaronder de H. Communie zal worden uitgereikt. Zij die willen communiceren moeten nuchter zijn vanaf 12 uur en minstens 2 uur bidden (met de H. Mis inbegrepen) tot God en de Allerzaligste Maagd Maria, opgenomen ten hemel, tot intentie van Z. H. de Paus, in het bijzonder voor de vrede. Daarom zal van 11 tot 12 uur een H. Uur worden gehouden dat besloten zal worden met een Te Deum. Om 12 uur begint de plechtige Nachtmis, zodat de gehele plechtigheid 2 uur zal duren. De kapel zal geopend worden om kwart voor elf.
Maandag 1 Januari: Feest van de Besnijdenis des Heren. De H.H. Missen zijn zoals op Zondag. Om 3 uur Lof met Rozenhoedje.
Dinsdag: Feestdag van de H. Naam Jezus. Om 8 uur Lof.
Donderdag om 8 uur Lof.
Vrijdag: 1ste Vrijdag van de maand. Van 7 tot 8 uur aanbidding van het H. Sacrament, waaronder Lof met Rozenhoedje.
Zaterdag: Feest van Driekoningen. De H.H. Missen zijn zoals op Zondag om 10 uur plechtig gezongen Hoogmis. Onder alle H.H. Missen collecte voor de Afrikaanse Missiën. Om 3 uur Lof met Rozenhoedje.
DINSDAG: om 7 uur H. Mis voor Anna Gerarda Schapendonk; om half 8 voor Johannes Jacobus van Kempen.
VRIJDAG: om half 8 voor Mevrouw Henket-Windstosser.
ZATERDAG: om half 9 tot bijzondere intentie.