4e JAARGANG No. 684 — 3 JANUARI 1958

Brabant's Centrum

Redactie en Administratie :
MOLENSTRAAT 19
TELEF. 513 — GIRO 277703

VOORHEEN BOXTELSCHE COURANT

Abonnementsprijs ƒ 1,95 per kwartaal (p. post ƒ 2,00)
Advertentieprijs : 10 ct. p. kol. mm.
Bij contract speciale tarieven.
Kleine advertentiën 7 ct. per woord.

KATHOLIEK WEEKBLAD VOOR BOXTEL EN OMGEVING

Kerkenbouw in ons bisdom

Zondag j.l. is in onze kerken een brief voorgelezen van Z. H. Exc. Mgr. W. Mutsaerts, Bisschop van 's Hertogenbosch. Het was een belangrijke brief, waarvan de inhoud ons allen zeer ter harte dient te gaan. Natuurlijk hebben wij er reeds aandacht aan geschonken toen de bisschoppelijke oproep zondag vanaf de kansel tot ons werd gericht, maar niettemin lijkt het ons gewenst om het schrijven ook nog een plaats in ons blad te geven, opdat de lezers zich goed kunnen doordringen van de geweldige zorgen en lasten die de zo noodzakelijke kerkenbouw in ons bisdom met zich meebrengt, en opdat zij tevens een begrip zullen krijgen van de grote offervaardigheid welke nodig zal zijn om deze moeilijkheden op te vangen.

DIERBARE DIOCESANEN,

Het is een zegenrijk teken, en een veelomvattende zorg, en een zware last, dat wij in ons bisdom, vele, vele kerken moeten bouwen in de eerstkomende jaren.

De nieuwe kerken moeten gebouwd worden, omdat ze nodig zijn: de bestaande kerken kunnen de gelovigen niet meer bevatten. Het is een teken dat het christenvolk groeit in ons bisdom. èn dat het ondanks de moeilijke tijden vasthoudt aan zijn godsdienstzin. Mag ik dat niet een zegenrijk teken noemen? Ik ken weinig kerken in ons bisdom die te groot zijn; maar ik kan er al te veel opnoemen die te klein zijn en vooral 's zondags slechts met de grootste moeite de toeloop van gelovigen kunnen verwerken; en ik weet dat het bij de meesten van U niet de harde zondagsplicht is, die U naar de kerken drijft, maar een „hongeren en dorsten naar de gerechtigheid", zoals het Evangelie het zegt. Daarom is het mij telkens een vreugde, als ik een nieuwe parochie kan oprichten en opdracht kan geven tot het bouwen van een kerk, waar omheen een nieuwe parochie-familie kan gaan werken aan haar toekomst.

Maar tegelijk brengt het mij veel zorgen. Vele parochies zijn nu al zo uitgebreid, dat er de zielzorg niet meer naar wens kan worden uitgeoefend, zodat er sprake is van een bestaande grote geestelijke nood. Het is niet gemakkelijk om daarin te voorzien. Vooral niet, omdat ik wel steeds meer kerken mag consacreren, maar steeds minder priesters kan wijden. Als uw bisschop is mij het besturen der gelovigen rechtstreeks opgedragen, zodat ik zelf verantwoordelijk ben voor de zielzorg over U allen. Hoe zal ik die opdracht kunnen vervullen, als ik niet voldoende priesters als medehelpers krijg? Ik hoop dat gij allen met mij wilt bidden en ijveren voor meer priesterroepingen, en dat gij mijn zorgen op dit gebied ook tot uw zorgen wilt maken.

Hierbij vergeleken komen de financiële lasten, die het bouwen van kerken meebrengt, pas op de tweede plaats. Toch zijn ook die lasten zwaar, vooral in ons bisdom, omdat hier de groei van de katholieke bevolking het grootst is. Tot nu toe hebben wij de kerken die gebouwd moeten worden, ook kunnen bekostigen, dank zij uw milddadigheid. Uw bijdragen aan de „bijzondere noden van het episcopaat", uw goedgeefsheid tegenover de verschillende bouwpastoors en met name ook de ijverige kerken-bouw-comité's in de grote steden hebben er voor gezorgd dat de hoge bouwkosten teruggebracht werden tot rendabele bedragen. Maar in de toekomst zullen de lasten nog zwaarder worden, omdat er in weinig jaren tijds zeer veel gebouwen moeten worden aanbesteed. Er zal dus in de toekomst nog meer beroep gedaan moeten worden op uw milddadigheid.

En om duidelijk onze verplichting in deze te benadrukken, zal in de toekomst de kerk-collecte voor de bijzondere noden van het episcopaat worden aangekondigd als „COLLECTE VOOR DE KERKENBOUW IN ONS BISDOM".

Dierbare diocesanen, het bouwen van kerken is een van de mooiste opdrachten die een christenvolk te vervullen heeft. Als leden van de katholieke Kerk hebben wij de taak, de herinnering aan Christus die ons verlost heeft, te bewaren en door te geven aan het volgend geslacht. Wij volbrengen die taak, niet op de laatste plaats, door het bouwen van kerken. Want elk kerkgebouw herinnert aan Christus: Zijn Kruis is er boven op geplant. Hijzelf is er aanwezig in het tabernakel. Zijn Woord wordt er verkondigd en Zijn verlossend kruisoffer wordt er dagelijks vernieuwd in de H. Mis. En zelfs de kerkklokken die luiden om het gelovige volk bijeen te roepen, herinneren ons aan de wederkomst des Heren, wanneer de bazuinen der engelen heel het Godsvolk zullen verzamelen. Ze doet ieder kerkgebouw denken aan Christus, en alle kerken te samen, — de eenvoudige en de grote, de heel oude uit vroegere eeuwen en de nieuwe die wij bouwen, — alle te samen vormen zij een bijna onverwoestbaar monument, een gedachtenis in steen aan de Godmens die onze Verlosser is.

Aan deze opdracht mogen wij ons niet onttrekken. Zoals onze voorouders de kerken gebouwd hebben die er nodig waren, zo zullen ook wij het moeten doen, al zijn de zorgen groot en de lasten zwaar.

† W. MUTSAERTS,
bisschop van 's-Hertogenbosch.

Gemeenteraadsvergadering

Begroting 1958 vastgesteld

Verhoging van grondprijzen op Selissenwal

Water straks ook duurder !

De hoofdschotel van de j.l. maandag gehouden openbare gemeenteraadsvergadering (middag- en avondzitting) vormde de behandeling van de gemeentebegroting en de bedrijfsbegrotingen voor het dienstjaar 1958. Hierbij werd wederom het systeem van de laatste jaren gevolgd: vooraf heeft de in commissies gesplitste Raad de begroting bestudeerd, aan de hand daarvan zijn aan B. en W. rapporten uitgebracht, waarop dit college de raadsleden een memorie van antwoord heeft doen toekomen. Over vele geschilpunten werd derhalve reeds vóór deze vergadering overeenstemming bereikt. Nochtans werden maandag, toen de rapporten alsnog getoetst werden aan de memorie van antwoord, verschillende kwesties opnieuw aan de orde gesteld. Het zou echter te ver voeren om dit alles in details weegr te geven en daarom nemen wij de vrijheid om te volstaan met de vermelding van de voornaamste bijzonderheden uit de algemene beschouwingen, welke door de leden Voortman en De Laat werden gehouden en waarop de Voorzitter vrij uitvoerig antwoordde.

Het lid **Voortman** constateerde, dat de bestedingsbeperking in 1957 ook voor Boxtel nadelige gevolgen heeft gehad. De activiteit van het gemeentebestuur werd sterk geremd, in vele gevallen zo sterk zelfs, dat de gemeentelijke autonomie maar een wassen neus leek. Intussen werden tal van werken gestagneerd en geraakten vele plannen in de reservemappen, zoals het lid Voortman opmerkte. Het spook van van de werkloosheid kwam zelfs reeds om de hoek kijken en hij drong er bij B. en W. in dat verband op aan om tijdig maatregelen te nemen, opdat eventueel de moeilijkheden op dit gebied direct zouden kunnen worden opgevangen met een aantal openbare werken, met scholing en herscholing van arbeiders enz. Het lid Voortman sprak verder zijn tevredenheid uit over de woningbouw in onze gemeente, waarmee in 1957 nog uitstekende vorderingen waren gemaakt ondanks de beperkingen van overheidswege. Hij beval de plannen tot ontsluiting van het oostelijke gedeelte van Boxtel echter nog eens extra in de aandacht van B. en W. aan. Ook hoopte hij, dat de nationale conjunctuur spoedig zodanig zou verbeteren, dat de op stapel staande tunnelplannen het industerrein uit zijn isolement zouden kunnen verlossen. Aangaande het onderwijs had hij wensen in de richting van een nieuwe L.T.S., B.L.O. en Kleuterscholen vooral voor de Nieuwstraat en omgeving en speciaal ook voor het protestante deel van de bevolking. Met de krotopruiming diende z.i. voortgegaan te worden ondanks alle moeilijkheden. Verheugend vond hij de vooruitgang, die gemaakt was met de plannen voor de bouw van 'n bejaardenhuis, waarvan de Simeonstichting in het nieuwe jaar de voltooiing reeds ziet naderen. Hij hoopte, dat nu ook de plannen voor het tweede bejaardenhuis spoedig door de ambtelijke molen zouden geraken. Veel lof had spreker voor de zorg van het gemeentebestuur op het gebied van cultuur, jeugdzorg en sport. Meer speelgelegenheid voor de jeugd en 'n tegemoetkoming aan de amateurvoetbalverenigingen achtte hij echter voor het jaar 1958 op zijn plaats.

Ook voor de politie had het lid Voortman waarderende woorden, vooral voor het beschermende en opvoedende werk, dat verricht was voor de jeugd. Tenslotte bepleitte dit raadslid nog verbetering van de lonen der laagstbezoldigde gemeente-ambtenaren.

Het lid **De Laat** stelde hierna vast, dat in het voorbije jaar veel goeds tot stand was gebracht, maar dat er ook nog veel te wensen was overgebleven. Zo haalde hij als eerste voorbeelden hiervoor aan het wegennet, de straatverlichting en de waterlossingen. De zorg op het gebied van de Volksgezondheid achtte hij bevredigend, al meende hij uitbreiding van de tandheelkundige verzorging voor de schooljeugd nog eens te moeten aanbevelen. Dat het zwembad weer belangrijke uitgaven van de gemeente gaat vergen vond hij niet bepaald een pluim op de hoed van degenen, die bij de aanvankelijk aangebrachte verbeteringen het gemeentebestuur van advies gediend hebben. Op het gebied van de Volkshuisvesting zag hij lichtpunten in de bouw van het bejaardenhuis en de continubouw als deze tenminste doorgang zal kunnen vinden. Minder gunstig was zijn oordeel over de gang van zaken bij de krotopruiming, waarbij hij erop aandrong om alle mogelijke moeite te doen de bewoners van de onbewoonbaar verklaarde woningen spoedig aan nieuwe huisvesting te helpen en de overgang daarbij zo gemakkelijk mogelijk te maken. Ook was hij slecht te spreken over het onderhoud van de gemeentewoningen. Hier behoorde naar zijn mening of verbetering aangebracht te worden of verlaging van de huur te worden toegepast. Aangaande de Dienst van Gemeentewerken sprak hij de wens uit, dat men zich in de toekomst niet teveel op particulier terrein zal gaan bewegen, vooral niet nu in het vrije bedrijf een schaarste aan werk geconstateerd moet worden. Evenals het lid Voortman had ook het lid De Laat wensen op het gebied van het kleuteronderwijs. Een dergelijke school in Lennisheuvel achtte hij hoogst gewenst. Verder wees hij nog op de distributieverliezen bij gas- en waterbedrijf (versleten leidingen?), alsmede om de onvoldoende honoraria voor keurmeesters bij het veelvuldige overwerk.

Door beide sprekers werd aan het eind van hun betoog een woord van dank gericht aan degenen die voorlichting hadden gegeven bij het onderzoek van de begrotingen, terwijl zij eindigden met de wens, dat God het werk, dat in het verschiet ligt moge zegenen tot heil van de gemeente.

Waar het lid Voortman zich nog met speciale gelukwensen gericht had tot de Voorzitter, die juist dezer dagen herbenoemd was al burgemeester van Boxtel, zei deze laatste dat het hem steeds een voldoening is geweest in en vóór deze gemeente te hebben mogen werken, ondanks zorgen en tegenslagen, die gelukkig niet hebben opgewogen tegen de vreugde en de vruchten van het werk.

De Voorzitter stelde verder vast, dat de hoofdtoon uit de beschouwingen van de heren Voortman en De Laat ook had kunnen klinken vanuit het college van B. en W., dat enerzijds immers ook zeer ingenomen was met de gemaakte vooruitgang en anderzijds teleurgesteld over de onvermijdelijke afremming, waardoor reeds een schaduw was geworpen op het voorbije jaar maar waardoor zich ook al vele moeilijkheden aftekenden voor 1958. De slechte financiële verhouding rijk—gemeente vormt hierbij nog altijd het centrale probleem, alhoewel de bestedingsbeperking toch ook wel debet is aan vele tekortkomingen. Het gevaar van werkloosheid zag de Voorzitter niet zo somber, welke visie hij staafde met enkele cijfers van recente datum. Niettemin hebben B. en W. reeds plannen in portefeuille om de moeilijkheden eventueel te kunnen opvangen.

De woningbouw achtte hij niet onbevredigend. De continubouw was intussen veilig gesteld, zo deelde hij mede, en de goedkeuring voor de eerste 37 woningen is zelfs reeds verleend. Het Bejaardenhuis zal straks ook aan 98 personen woongelegenheid bieden en mogelijk leveren ook de particuliere bouwers in 1958 nog een belangrijk aandeel in de leniging van de woningnood. In zoverre vond hij de perspectieven gunstig. Met de Woningwetbouw schijnt de situatie echter niet zo rooskleurig en spreker had daarvan ook weinig verwachtingen. Overigens zijn ook reeds moeilijkheden te voorzien met de voorbereidingen van het uitbreidingsplan Oost, dat binnen 5 jaar gereed zal moeten zijn, wil de woningbouw in onze gemeente niet ernstig gestagneerd worden. De Voorzitter zei te zien aankomen. dat over 3 jaar het plan Selissenwal geen ruimte meer biedt, waarna dan nog één overgangsjaar lang gewerkt zal kunnen worden op de Kleine Berg bij de Bosscheweg. Dan zal echter onherroepelijk de uitbreiding in meer Oostelijke richting gezocht moeten worden. Inzake de vraag of het nieuwe uitbreidingsplan dan echter reeds volledig goedgekeurd zal zijn, durfde de Voorzitter nog geen optimistische voorspellingen te doen.

De ontsluiting van het industrieterrein blijft vooral in deze tijd ook nog in het onzekere. Op onderwijsgebied worden goede vorderingen gemaakt, doch daar dienen zich steeds weer nieuwe zorgen aan (nieuwe kleuterscholen, l.t.s., b.l.o. en u.l.o. voor jongens en meisjes). De bouw van de nieuwe schildersschool zal misschien in 1958 begonnen kunnen worden.

De krotopruiming biedt in Boxtel geen prettig beeld, aldus de Voorzitter, die de moeilijkheden voldoende kende, maar ook van de beperktheid der mogelijkheden op de hoogte was. Het onderhoud van de gemeentewoningen behoorde naar zijn mening inderdaad hoger te worden opvoerd, waarvoor middelen gezocht zullen worden. Wat de plannen voor het tweede bejaardenhuis betrof, kon hij nog geen definitieve berichten geven, aangezien deze plannen nog diverse instanties zouden moeten passeren en er bovendien nog geen stichting in het leven is geroepen. (Naar aanleiding daarvan merkte het lid v. d. Krabben als lid van het voorlopige stichtingsbestuur later op, dat de plannen door Welstandstoezicht intussen volledig zijn goedgekeurd, dat de Sichting een dezer dagen definitief gevormd zal worden en het gemeentebestuur spoedig de volledige plannen voorgelegd zal krijgen, zodat de vooruitzichten bepaald gunstig genoemd mogen worden).

Wat cultuur, jeugdzorg en sport aanging, hoopte de Voorzitter in 1958 nog nieuwe wegen voor de gevraagde steun te kunnen inslaan. Dat de Dienst van Gemeentewerken tot nu toe veel objecten zelf heeft uitgevoerd was z.i. noodzakelijk om ondanks de starre houding van provincie en rijk met een minimum aan middelen tot een maximum aan prestaties te kunnen komen. De distributieverliezen bij gas- en waterbedrijf zijn voor eerstgenoemd bedrijf te wijten aan oorzaken die alleen met dure investeringen kunnen worden opgeheven, terwijl ze voor het tweede bedrijf vrij normaal zijn.

Van een manco in de beloning van overuren op het slachthuis zou z.i. geen sprake zijn, daar dit voldoende geregeld is middels een algemene schikking.

Hiermede had de Voorzitter de beide sprekers naar wens beantwoord en na dank gebracht te hebben aan de Raad voor de in het afgelopen jaar getoonde goede geest van samenwerking, stelde hij dan ook voor de begroting en de bedrijfsbegrotingen verder puntsgewijze te gaan behandelen. Nadat zulks was geschied volgde de goedkeuring met algemene stemmen.

Ook de begroting voor 1958 van de Gemeentelijke Dienst voor Maatschappelijk Hulpbetoon werd met algemene stemmen vastgesteld.

—o—

Als we uit het overige gedeelte van de agenda tenslotte nog de voornaamste bijzonderheden willen lichten dan springt allereerst in het oog het besluit om de grondprijzen' in het complex Selissenwal aan te passen aan de wensen van Gedeputeerde Staten, die de kosten van bouwrijp maken, aanleg riolering en bestrating volledig in de prijs verdisconteerd willen zien. Deze aanpassing houdt in, dat de betr. prijzen nu voortaan zullen variëren van ƒ 8,65 tot ƒ 17,— per M². De gemiddelde prijs is daardoor gestegen van ƒ 8,63 tot ƒ 10,46.

De Raad betreurde het tot deze stap te moeten overgaan, maar zag geen andere uitweg. De suggestie van het lid v. d. Meijden om in het onderhavige uitbreidingsplan minder plaats voor groenstroken en plantsoen in te ruimen, werd door de voorzitter niet aanvaardbaar geacht omdat anders aan de bewoonbaarheid van deze wijk te zeer afbreuk gedaan zou worden. Voorts werd op de begroting een crediet van ƒ 60.000,— uitgetrokken voor het waterleidingbedrijf ten behoeve van de aanleg van een tweede persleiding, zulks ter noodzakelijke verbetering van de aanvoer van water.

Deze verbetering zal waarschijnlijk een verhoging van de verkoopprijs van water ten gevolge hebben (1 à 2 ct. per m³) omdat de exploitatielasten wel niet geheel zullen kunnen worden opgevangen door een eventueel grotere verkoop van water. Het lid De Visser bepleitte in verband hiermee een algehele herziening van het tarief, vooral met betrekking tot de weinig bevredigende regeling inzake vastrecht. De mogelijkheid hiertoe zal onderzocht worden.
Ook werd door de Raad nog ƒ 6000,— gevoteerd voor de verbetering van de woning voor de gemeentebode. De plannen voor 'n geheel nieuwe woning zal men terzijde leggen mits zich op korte termijn alsnog de gelegenheid voordoet deze op redelijke wijze te laten uitvoeren (mogelijke verlaging van bouwkosten).

In deze vergadering werd tevens besloten om enkele wegen op Heult en een weg op Luissel, die voor de gemeenten van geen enkel belang meer zijn, te verkopen aan de aangrenzende eigenaren, N.V. Venrode en fa. v. Lanschot, resp. W. L. v. Alphen en C. Heezemans. Met de heer J. P. v. d. Meijden zal een grondruiling (249 m²) worden aangegaan om de Baandervrouwenlaan ter hoogte van de Parkweg te kunnen aanleggen.

Verder werden door de Raad nog diverse formele punten afgehandeld, terwijl ook een grote serie onderwijs-aangelegenheden de voorzittershamer passeerde.

Na 'n „drukke rondvraag" werd tenslotte deze laatste vergadering in 1957 gesloten.

WAT WIJ WENSEN.

In hoeverre wij gedurende het afgelopen jaar slaagden in ons streven om de abonnees van dienst te zijn met informatieve plaatselijke berichten en prettig lezende lectuur, kunnen wij zelf niet beoordelen.

Wel geeft het toenemend aantal abonnees ons reden om te mogen veronderstellen dat „het Boxtels Krantje" als een nuttig gemeenschappelijk contactorgaan wordt beschouwd.

Nu, bij de aanvang van het nieuwe jaar het veertiende van Brabants Centrum's bestaan, zijn wij bezield met het voornemen om onze lezers weer naar wens van dienst te zijn.

—o—

Moge 1958 voor ons allen een bevredigend verloop hebben.

HALLO.....!

● Van de week gebeurd. In het „stedje van plezeer", zoals Venlo graag genoemd wordt. In de X-straat een jongeman, die ongeduldig uitziet naar een taxi die hem naar het huis zijner uitverkorene zal rijden. In de Y-straat een stralend bruidje, dat tevergeefs op taxi èn bruidegom wacht. In de sacristie van de parochiekerk een pastoor, die bekoord wordt door aanvechtingen tegen de zachtmoedigheid. Op het zangkoor een organist, die aan zijn zesde preludium toe is. Het is al een kwartier over tijd. Het kwartier wordt twintig minuten en deze een half uur. Een half uur dat een eeuwigheid begint te liiken. Gaat het huwelijksfestijn niet door? Toch wel. Te elfder ure... Oorzaak: een onbekende stem heeft op vriendelijke maar dringende toon het taxibedrijf doen weten, dat de bruidswagen „bij dezen" wordt afbesteld. De stem is een vrouwenstem geweest, zegt de taxi-chauffeur, verder weet ik niets. Wie vermoedt nou, dat hier bedrog in het spel is.....?

● „Men" heeft opgebeld, en „men" heeft er plezier in gehad dat een mooie dag in de war werd gestuurd. „Men" had misschien nog liever gehad, dat die dag helemaal niet was doorgegaan. Misschien heeft „men" dat ook wel trachten te bereiken door twee families tegen elkaar in het harnas te jagen. Wie zal het zeggen? Maar toen „men" hierin niet slaagde, heeft „men" toch nog iets gedaan om roet in het eten te gooien. Wat zal „men" gegnuifd hebben, toen „men", door niemand daarvoor aangezien, heimelijk plezier had in de ontstane radeloosheid! „Men" is mogelijk ter plaatse vol medeleven nog gaan informeren, wat er aan de hand was en een heleboel andere „men's" hebben misschien naar aanleiding van de situatie bereids bepaalde veronderstellingen geopperd. Zo gaat dat wel eens... Maar „men" heeft er niet véél plezier aan beleefd, want het huwelijk ging door. Beter laat dan nooit.

● De vraag is maar of het jonge paar na het huwelijk door „men" met rust gelaten zal worden. „Men" is een wezen, dat overal zit en overal doende is. Je ziet het niet, grijpt het niet, kent het niet, maar je voelt dat het er is, dat het hier of daar achter zit. Je zou het te lijf willen gaan, maar als je slaat, sla je gaten in de lucht. Je wilt er mee afrekenen, maar weet niet waar je het aan moet pakken. In veel gevallen is het ondoenlijk „men" de mond te willen snoeren, want „men" heeft zoveel vertakkingen, zoveel depôthouders, filialen en zetzaken, dat je er toch nooit mee klaar zou komen. Daarbij heeft „men" een weergaloze handigheid in het camoufleren van zijn bedrijf. Zodra je meent dat je „men" in het gezicht kijkt, brengt zijn begrijpende glimlach, zijn innige begaandheid met je lot, je in de waan, dat het „men" toch weer niet is, Zolang „men" zichzelf wil blijven, praat hij zijn slachtoffer naar de mond.

● „Men" heeft dus opgebeld en er enkele ogenblikken een stiekum pleziertje aan beleefd. Dit was niet de eerste keer en het zal de laatste niet zijn, want „men" heeft van opbellen een gewoonte gemaakt, die nooit meer uitgeroeid zal worden. Heel de dag en naar overal roept hij zijn „hallo". „Men" heeft zijn eigen telefoonnet en een enorm aantal abonnees. In zijn centrale is het nooit stil. „Men" kent geen vrije dagen, geen snipperdagen. „Men" neemt nooit vacantie. „Men" is waarlijk het enige menselijke wezen dat werkt tot het er bij neervalt...

WIJSGEER.

Russische geheime politie werd 40 jaar geleden opgericht

Vorige maand was het veertig jaar geleden dat door het Russische Communistische regime een „geheime politie" werd ingesteld, die als orgaan van totalitaire onderdrukking zijn weerga niet heeft.

Ze was oorspronkelijk bestemd voor de bestrijding van anti-communistische activiteiten en zo komt het dat de almachtige „buitengewone commissie" of Tsjeka (daarna achtereenvolgens aangeduid met GPOE, NKVD, MVD, MGB en KGB) in haar 40-jarig bestaan miljoenen slachtoffers, zowel communisten als anti-communisten, heeft gemaakt.

BEWIND VAN TERREUR.

Van het begin af beschikte de geheime politie over vrijwel onbeperkte macht tot het arresteren, gevangen zetten en liquideren van haar onwelgevallige personen. Volgens voormalige leden van de Tsjeka behoren fysieke en geestelijke marteling tot de standaard-methoden voor het verkrijgen van inlichtingen van slachtoffers, die geliquideerd moeten worden.

Voor degenen, die niet terechtgesteld werden, werd door de geheime politie een uitgebreid stelsel van dwangarbeid ontwikkeld; zelfs kinderen zijn daarvoor niet veilig; duizenden worden als gijzelaars vastgehouden voor misdaden die aan hun ouders worden toegeschreven. In 1918 werd het hoofd van de Tsjeka in Petrograd, M.S. Uritsky, vermoord; als vergeldingsmaatregel werden volgens een bericht in de Izvestiya van 20 september 1918 niet minder dan 500 mensen neergeschoten.

Dit bewind van terreur, dat de volle instemming van Lenin had, werd onder zijn opvolger, Stalin, verder uitgebreid. In het begin van de dertiger jaren heeft de geheime politie een grootscheepse zuivering uitgevoerd onder de koelaks, zoals de landeigenaren in Rusland worden genoemd. Volgens Winston Churchill had Stalin op de conferentie in Jalta verklaard, dat er zelfs meer koelaks waren geliquideerd dan naar buiten was uitgelekt. „Tien miljoen", gaf Stalin toe, „het was verschrikkelijk".

ZUIVERING ONDER ZUIVERAARS.

In 1936 heeft Stalin met behulp van de geheime politie in een ander gebied een grootscheepse zuivering ontketend, die zijn positie als onbetwist dictator in de Sowjet Unie moest bevestigen. Duizenden, onder wie Sowjetleiders die hun leven aan het communisme hadden gewijd, gingen ten onder. De geschiedkundige Basil Rauch geeft enkele cijfers van het aantal slachtoffers in de strijdkrachten alleen: drie kwart van het aantal leden van de Opperste Oorlogsraad, twee van de vijf maarschalken, 13 van de 15 legergeneraals, 62 van de 85 legercorps-bevelhebbers, 110 van de 195 divisie-commandanten en 220 van de 406 brigade-commandanten werden in 1937 en 1938 geliquideerd. Waarschijnlijk 65 procent van de opperofficieren en 10 procent van de hoofdofficieren (in totaal 20.000 officieren) werden gearresteerd; van de 6.000 hogere officieren werden er alleen al 1.500 geëxecuteerd".

De zuivering van 1936—'38 eindigde op ironische wijze met de zuivering van de zuiveraars. De elkaar opvolgende hoofden van de geheime politie, Yagoda en Yezhow, werden geliquideerd; Yezhow's opvolger Lavrenti Beria werd pas veel later uit de weg geruimd. Thans staat Iwan Serow aan het hoofd van de geheime politie — een man wiens naam, volgens de Londense Daily Mirror synoniem is met „terreur, marteling en het graf".

Onder leiding van Serow vond vóór de Tweede Wereldoorlog de deportatie en liquidatie plaats van duizenden Oekrainers, Lithauers, Letten en Esten. Tot Serow's meer recente activiteiten behoort volgens het speciale UNO-rapport over Hongarije onder meer de persoonlijke deelname aan de arrestatie van de Hongaarse vrijheidsstrijders in Boedapest op 3 november 1956.

Serow en zijn organisatie is het er boven alles om te doen een politiestelsel te handhaven dat in het binnenland elk aspect van het dagelijks leven beheerst en over de grenzen werkt als spionnagenetwerk ten behoeve van de Sowjet Unie.

ANGST IN PLAATS VAN RECHT.

Sedert de Tweede Wereldoorlog zijn er minstens tien gevallen bekend geworden, waarin handlangers van de Russische geheime politie als diplomaten, culturele en handelsattaché's, journalisten of arbeids-adviseurs optraden, terwijl ze in werkelijkheid spionnagediensten verrichtten.

Voorts worden aan de Russische geheime politie onder meer ook de moord op de anti-stalinisten Leon Trotsky in Mexico en Kgnac Reiss in Zwitserland, evenals de ontvoering in West-Berlijn van de bekende Duitse anti-communist Dr. Eric Linse toegeschreven.

Op het grondgebied van de Sowjet Unie heeft de geheime politie overal haar aanbrengers — in de huurkazernes, fabrieken, boerderijen, scholen, werkprojecten, strijdkrachten en regeringsdiensten. Ofschoon krachtens de Russische grondwet ogenschijnlijk bepaalde burgerrechten, zoals vrijheid van beweging en bescherming tegen arrestatie zonder bevel tot inhechtenisneming gewaarborgd worden, trekt de geheime politie zich van deze rechten weinig aan.

De angst die onder de bevolking voor de geheime politie bestaat wordt wel heel duidelijk geïllustreerd door deze bekende anecdote:

Bewoners van een huurkazerne in Moskou, bekend met de gewoonte van de geheime politie om hun arrestaties in het holst van de nacht te verrichten, raakten in paniekstemming toen ze midden in de nacht op hun deur hoorden kloppen. Maar ze werden spoedig gerustgesteld door de stem van de conciërge, die hun van achter de deur toeriep: „wees maar niet bang, kameraden, er is alleen maar bránd!"

Nieuws uit de omgeving

GEMONDE.

CONCERT- EN TONEELAVONDEN.

A.s. zaterdag, zondag en maandag, resp. 4, 5 en 6 januari geeft onze fanfare een grote concert- en toneelavond met medewerking van O.K. uit St. Michielsgestel.

Het concertgedeelte wordt zaterdag verzorgd door het fanfarekorps uit Esch, onder leiding van de heer C. Bevers.

Zondag en maandag door onze fanfare onder leiding van de heer Jos. v. d. Braak.

„Onderling Kunstgenot" voert telkens na het concertgedeelte op „Liefde om de IJskast" onder regie van Ton Grosfeld.

Er staan het Gemondse publiek dus enkele aangename avonden te wachten.

GESLAAGDE TONEELUITVOERING DER RKJB—BB.

Op Tweede Kerstdag en j.l. zondag bracht deze toneelclub telkens voor een totaal uitverkochte zaal voor het voetlicht het prachtige toneelstuk van Lex Karsemeyer „Wie kust de Mummie".

Het was de eerste keer dat de RK JB en RKBB gezamenlijk een gemengd toneelstuk brachten en het mag gezegd worden dat dit experiment bijzonder is geslaagd.

Regie en decor waren zo als altijd prima.

Winando te Liempde.

A.s. zondag 5 januari zal het publiek van Liempde kennis kunnen maken met de fascinerende prestaties van de bekende Winando.

Zoals per advertentie in dit blad aangekondigd zal het een thrilleravond worden, waarbij zowel gelachen als gegriezeld kan worden.

Zaal De Punder zal op deze avond zeer waarschijnlijk overvol bezet blijken.

Lijn-televisie in sanatorium

In het in Columbus (Ohio) gevestigde Benjamin Franklin sanatorium is een gesloten T.V. kring in gebruik genomen, die uitsluitend ten doel heeft de patiënten afleiding te bezorgen. Aan elk der 100 bedden is een ontvangapparaat geplaatst; er zal vier of vijf uur per week worden uitgezonden; bovendien zal de apparatuur worden gebruikt voor het geven van onderwijs aan de patiënten, terwijl directie en doktoren op deze wijze in de gelegenheid zullen zijn hun patiënten gezamenlijk toe te spreken.

Oud Boxtel in beeld

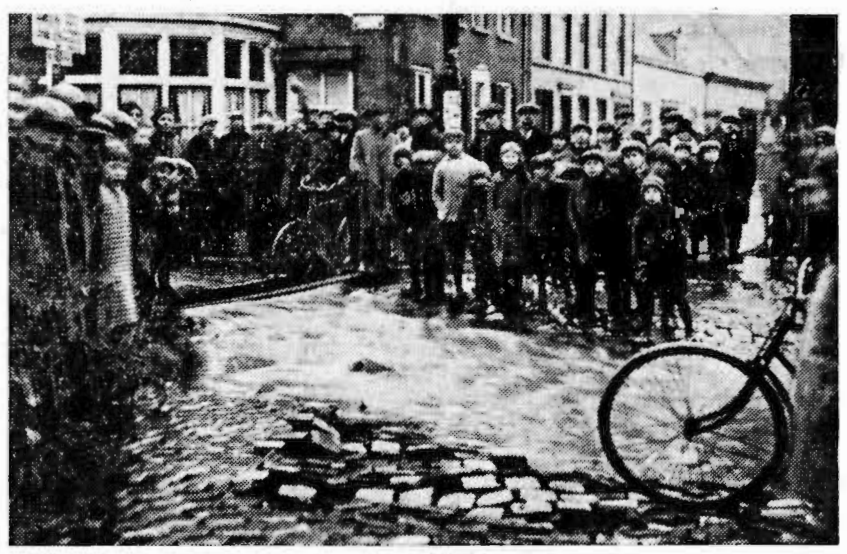

Twee en dertig jaar geleden werd de foto genomen, waarvan bovenstaand plaatje een reproductie is.

Het was op Driekoningendag 1926 toen het van de Eindhovenseweg afstromende water zoveel belangstelling trok op de hoek bij de Rechterstraat.

In dat jaar was de Dommel weer eens al te sterk buiten de oevers gekomen en kregen de Binnendommeltjes een te overvloedige was van het water. Ook de bewoners van enige huizen in de Rechterstraat — en mogelijk ook in andere straten — hadden last van het hoge water.

Zij zagen het achter binnenstromen en de voordeur uit. Slechts een paar centimeter hoog stond het water in de vertrekken, doch er moesten blokken aan te pas komen om niet door het huis te moeten waden. Er was jammer genoeg niet aan gedacht dat het water zó hoog zou stijgen, anders hadden ze tijdig een keerdijkje op het erf achter aangelegd.

Als de Dommel met haar vele kronkels sterk afvloeide, waren de huizen met een paar dagen van de overlast af. Gelukkig was dat zo in 1926, doch er bleef nog wel een en ander op te knappen in de huizen.

Boxtel wist vroeger wat „hoog water" betekende. Een dikwijls terugkerende overlast. Niet alleen stonden de beemden en de Eindhovenseweg onder water, er waren ook straten in het dorp waar de laarzen goed te pas kwamen. O.a. werd De Ossepad (Prins Hendrikstraat) menige keer gedeeltelijk overspoeld als de Binnendommeltjes overbelast werden.

De gevolgen van het afstromende water op de bestrating zijn op het plaatje zichtbaar. En zeker is er in 1926 op dit punt in de Rechterstraat wel iets heel bijzonders aan de hand geweest, af te leiden van de ernstige belangstelling der jeugd.

Voor vele kijkertjes van toen is dit kiekje wellicht interessant. Het zijn nu immers mannen en vrouwen van om-en-om 40 jaar. Wie van hen zich Driekoningendag van 1926 herinnert zal mogelijk ook kunnen aanwijzen waar hij (of zij) op die bewuste dag zo ernstig stond toe te zien.

Als er onder de oudere kijkers zijn die nog bijzonderheden weten te vertellen over het hoge water in en rondom Boxtel, dan zullen wij dat graag in de loop dezer week vernemen, omreden de volgende week weer een interessant kiekje van de overstroming in 1926 geplaatst zal worden.

Kalenders 1958

Door Douwe Egberts werd ons dezer dagen de kalender voor 1958 toegezonden. Het is weer 'n even fraaie als practische uitgave geworden. De reproductie van Roodenburg's stemmige aquarel van een pittoresk plekje aan de Vecht bij Breukelen zorgt voor een permanente siering van de wand van bedrijf, kantoor of winkel. Aangezien bovendien uitvoerige gegevens over veel te raadplegen onderwerpen als posttarieven, zonsopgangen -ondergangen, maanstanden, feestdagen, titulatuur, afstanden en verkeerstekens op smaakvolle wijze in de kalender zijn verwerkt, zal het bezit ervan wel op prijs gesteld worden!

Zeepfabriek Hustinx N.V. te Maastricht verraste ons met een 4-bladige kalender, verlucht met een zelfde aantal reproducties van bekoorlijke schilderstukken.

Een sublieme uitgave!

Kunstkring Boxtel ontvouwt nieuwe plannen.

De Kunstkring Boxtel, die haar leden in staat wil stellen van eerste klas avonden te genieten op het gebied van toneel, cabaret, ballet, film, voordracht, muziek, lezingen enz., hoopt volgende week met haar culturele werkzaamheden te starten.

Men zal eenieder in de gelegenheid stellen lid te worden van de vereniging, waarbij zowel een lidmaatschap A als een lidmaatschap B mogelijk zijn. Het eerste is bedoeld voor degenen, die interesse hebben voor het gehele programma van 'n jaar of half-jaar (prijs lidmaatschap *f* 5,— of *f* 2,50). Het tweede is voor hen, die alleen belangstelling hebben voor filmavonden, lezingen, kleine muziekavonden e.d. (prijs lidmaatschap *f* 2,50 per jaar of *f* 1,25 per half jaar). De entreeprijzen worden per avond afzonderlijk vastgesteld, maar zullen uiteraard zo laag mogelijk worden gehouden. Er zal geen kaartverkoop plaats vinden aan niet-leden.

—o—

Voor het lopende seizoen heeft het voorlopige bestuur van de Kunstkring nog een interessant programma kunnen samenstellen.

Geboden zal worden in Schouwburg De Ark:

Donderdag 9 januari: Documentair filmprogramma over Afrika (nog voor iedereen toegankelijk), waarbij vertoond zullen worden de films a. „Tropisch Paradijs", vertoond voor de Parijse en Brusselse televisie, bekroond met de „Grand Prix" op het filmfestival van Carcassonne; b. „Bij de Pygmeeën", bekroond op de filmshow van Malta en 't filmfestival van Carcassonne; c. „Gekwelde Aarde", bekroond met de Grand Prix benevens de Grand Prix der Spectateurs en de zilveren beker op het filmfestival van Carcassonne. Toelichting door Pater Brouwer W.P. Aanvang 8 uur.

Vrijdag 14 februari: Scapino-ballet (A-leden).

Vastentijd: Lezing met lichtbeelden over „De lijkwade van Turijn" door Mevr. M. E. Steyger-Asperslagh (voor A- en B-leden).

Vrijdag 30 mei: Toneelgezelschap Johan Kaart met het bekende toneelstuk „Het konijn en ik". (voor A-leden).

Voorts op nader te bepalen tijdstippen: Lezing met lichtbeelden over Land- en Volkenkunde, Muziekavond en minstens 2 Filmavonden voor A- en B-leden.

Er zal gelegenheid worden gegeven om op verschillende plaatsen in Boxtel toegangskaarten te kopen. Plaatsbespreken aan de zaal zal mogelijk zijn, maar is niet noodzakelijk.

—o—

Aansluitend aan de filmavond van a.s. donderdag zal om ongeveer 22 uur in de foyer van De Ark een huishoudelijke vergadering belegd worden, waarop de nieuwe plannen eventueel nader besproken kunnen worden.

CURIOSITEITEN UIT HET VERLEDEN.

DIENSTBODENWET, ANNO 1614.

Op 10 mei 1614 werd te Brielle een verordening van negen artikelen gepubliceerd om de betrekkingen tussen mevrouw en dienstbode te regelen. Wij citeren hieruit:

„Ende alsoo geclaecht werdt, dat die dienstboden ofte meijsiens, wasters, schuyrsters ende schoenmaecksters van de huysen, sonderlinge omtrent Meije, als alsulcke werck meest gedaen werdt, dickwijls de goede luyden verlegen laeten ende, als 't werck begonen ofte halff gedaen es, daeruyt scheijden: soo es oock geordonneert ende gestatueert:

Dat diegenen, die aengenoemen sullen wesen om yemants werck te doen, die huysen schoen te maecken, te wassen ende schuyren, gehouden sullen sijn in twerck toe coemen, op een boeten van dertich stuvers, ende dat sij daaruyt niet sullen moegen scheijden, voor ende alear 't voernoemde werck van wassen, schuyren ende huys schoenmacken sal sijn gedaen, op poene van te verbeuren de dagen ofte weecken, die sy gewrocht sullen hebben, en daerenboven noch dartich stuvers, halff voor den officier, die dexecutie doen sal ende halff voor den armen; ende dat sij daerenboven veertien dagen alssulcken werck van wassen, schuyren ende schoenmacken van huysen niet sullen moegen doen."

ZONDAGSDIENST DER ARTSEN
UITSLUITEND VOOR SPOEDGEVALLEN.
5 januari
aanvangende des zaterdags 's namiddags 5 uur eindigende 's maandagsmorgens 8 uur.
DOKTER G. C. WENTHOLT
Clarissenstraat 20 Telefoon 212

Welk meisje, 14 à 16 jaar wil het huishouden leren in een klein gezin, voor hele of halve dagen. Adres bevragen Molenstraat 19.

Gevraagd voor directe indiensttreding een winkelmeisje, liefst met ervaring in kruideniersbedrijf. M. Bakx, Centra", Dorpsstraat 8, Liempde.

Gevraagd voor 1 à 2 weken: hulp van 8—2 uur. Breukelsestraat 52, Boxtel. Aanmelden liefst na half 9.

Woningruil. Heb kleine middenstandswoning te Eindhoven, wil ruilen voor dito woning te Boxtel. Brieven onder no. 444 bureau van dit blad.

Te koop: een broeikast met 24/1 ruiten. Te bevragen Bosscheweg 41.

Wilt U een wasmachine of centrifuge aanschaffen, kom dan eerst eens bij ons zien. Wij leveren voor een ongelooflijk lage prijs een langzaam wasmachine van 75 liter met oliebad. Ook leveren wij de enige centrifuge met sproeier, zodat u uw wasch niet meer behoeft te spoelen. Wij demonstreren zonder verplichting bij U aan huis. H. J. Verhagen, Breukelsestraat 30, Boxtel, Tel. 248.

Verse spruiten en prei. J. v. d. Berk, Liempde.

Voor opmaak van Uw boorden en overhemden binnen een week. Fijnstrijkerij „Den Dries", Rijksweg 2.

Speciale aanbieding Chemisch reinigen regenjassen, incl. waterproof *f* 3,75. „Den Dries", Rijksweg 2, Boxtel.

Te koop: eikenhouten bureau, in goede staat. K. G. M. v. Susante, Baroniestraat 35, Boxtel.

Te koop: het woonwinkelhuis met grote werkplaats, achterom, mooi terrein, Molenstraat 36. Ook geschikt als woonhuis. Komt 1 februari 1958 vrij. Hoge hypotheek beschikbaar. Bevragen: Molenstraat 86.

Voor onzichtbare stoppages en plisseren „Den Dries", Rijksweg 2, Boxtel.

Voor nieuwe en gebruikte meubelen, goed en goedkoop, Meubelhuis „De Beurs", Markt 22. Tel. 378.

Wegens verhuizing te koop: mah. cylinder bureau, waaronder 2 kastjes; mah. sécretaire, eiken sécretaire; noten tafel; mah. chiffonnière; eiken glazen hoekkast, noten buffet, geschilderd keukenbuffet. Te bezichtigen bij Nouwens & Zn. Breukelsestraat 59, Woninginrichting.

Te koop wegens imkrimping van bedrijf, twee kalfvaarzen, beiden aan telling, t.b.c. en a.b.-vrij bedrijf. L. van Esch, Tongeren 4.

Een toom zware biggen. F. v. d. Mijden, Nergena 12.

Een toom beste biggen bij W. v. d. Pasch, Langenberg 11.

Te koop: een toom zware biggen. J. Heesemans, A 70, Esch

Te koop: een beste, eerlijke roodbonte jonge kalfkoe, t.b.c.- en a.b.-vrij. M. de Groot, Koevoortseweg 8, Boxtel.

Te koop: 15 weken dragende zeug, 1e worp, moeder sterzeug bij M. Habraken, Luissel 12.

Een toom beste biggen bij O. Verhoeven, Tongeren 1.

Te koop: een toom biggen. A. Schoenmakers, Munsel 25.

Te koop: beste biggen. F. v. Riel, 't Loo 1.

Met pijnlijke voeten
naar
Jo v. Grinsven-v. Summeren
Medisch gediplom. Voetverzorgster.
Markt 15 - Tel. nr. 620

PFAFF
Naaimachines
vraagt demonstratie voor Boxtel e.o. aan.
H. van Wordragen
Kerkstraat 11
Vught, tel. 6326

Kaartvereniging „ONS GENOEGEN"
★
Zaterdag 4 januari 's avonds om 8 uur
RIKKEN
in Café L. DANKERS
STATIONSPLEIN
Zeer waardevolle prijzen.
De opbrengst van deze rikavond is bestemd voor de nieuwe kerk op de Selissenwal.

REPARATIES KUNSTGEBITTEN
Sneller, beter en . . . goedkoper.
C. HULSKEN
Stationstraat 8 - Boxtel

GEVRAAGD:
'n Keurig meisje
tussen 17 en 20 jaar voor hele dagen.
Maison Exquise
Eigenaar P. v. d. Wetering
Stationstraat

F. F. M. KLUIJTMANS ARTS
AFWEZIG
van zaterdag 4 januari t.e.m. maandag 20 januari
De vier coll.-huisartsen nemen waar

Voor iedere plaat een passende lijst
Fr. v. Amelsvoort

Entree f 1.50 — **ZAAL BELLEVUE** — **Soirée Dansante** — **Conbrio Orkest**
Zondag 5 januari - Aanvang 5.30 uur.
H. C. v. Breugel

Weekreclame van de Gildeslager
vrijdag en zaterdag:
VERSE KINNEBAK . . . . . **f 1.75** per hele kilo
VERS MAGER SPEK . . . . . **f 1.25** per 500 gr.
GELDERS GEKOOKTE WORST . **f 0.98** „
STOOFVLEES v.a. . . . . **f 2.40** „
A.S. DINSDAG: VERS MAGER SPEK **f 1.25** per 500 gr. en KINNEBAK **f 1.75** per hele kilo
A.S. WOENSDAG: VERSE WORST **f 1.40** p. 500 gr.
JAN POOS
TELEFOON 372 — FELLENOORD 2

Voor onze montage-afdeling kunnen wij enige nette
Meisjes en Jongens
plaatsen
Aanmelden:
Heussen's Gloeilampenfabriek
Rijksweg 1, Boxtel

Plaatselijk Nieuws

Nieuwe regeling Huisvuilophaaldienst.

Met ingang van maandag 6 januari is een gewijzigde regeling van tijdschema en route van de gemeentelijke huisvuilophaaldienst van kracht geworden. Huis aan huis worden circulaires verspreid waarop de nieuwe regeling voor de op maandag—donderdag en dinsdag—vrijdag te rijden routes uitvoerig is weergegeven. Men neme hiervan goede nota.

De routes zijn in hoofdzaak gelijk gebleven, alleen op de Rijksweg vanaf de Parkweg tot de Bosscheweg zal de roltrommel-vuilnisauto inplaats van op maandag en donderdag voortaan op dinsdag en vrijdag vanaf 15.40 uur rijden.

Het tijdschema is opnieuw vastgesteld en het is dus mogelijk dat hierin wel veranderingen zijn gekomen. Ook de voorschriften neme men nog eens goed ter harte opdat een vlotte gang van zaken verkregen wordt.

Zie die onverhoopt geen circulaire hebben ontvangen, kunnen alsnog een exemplaar verkrijgen op het kantoor van de Dienst van Gemeentewerken, alhier.

Driekoningenavond in De Ark.

Maandag 6 januari om 8 uur wordt in De Ark vertoond de prachtige film „De beproeving van de nacht". De Volkskrant schreef over deze film: „een eerlijke, boeiende en ontroerende film, over het leven der missionarissen in Afrika, welke men niet genoeg kan toejuichen".

Een film die men moet gaan zien om de film zelf, niet alleen om „het goede doel" te steunen.

Dat goede doel is er ook: onze KAJ en VKAJ zullen het batig saldo besteden aan hun missie-actie „KAJ Wereldwijd". Vooral onze jonge mensen mogen deze film, die hen veel te zeggen heeft, niet missen.

Entreeprijs: Zaal *f* 0,75. Balcon *f* 1,—.

Entreebewijzen kunnen zondag worden afgehaald in het K.J.V.-huis, Pr. Bernhardstraat, vanaf 11.30—1 uur.

De nieuwe Beauraingfilm in Boxtel.

Woensdag 8 januari a.s. zal de nieuwe kleuren-geluidsfilm over Beauraing, die de laatste maanden in binnen- en buitenland al 'n bijzondere waardering is te beurt gevallen, ook in Boxtel vertoond worden in de Schouwburg „De Ark".

De Nederlandse Vereniging „Comité Pro Maria" heeft bij gelegenheid van de 25ste verjaardag van de Verschijningen te Beauraing een nieuwe kleurenfilm in geluid laten vervaardigen: **Beauraing Kruispunt van twee werelden.**

Dit is een werkelijk moderne film met een uniek onderwerp, die pas enkele maanden geleden voor het eerst in roulatie is gekomen. Het is de eerste keer, dat de veelvuldige omstandigheden van Mariale verschijningen aldus voor het nageslacht op de filmband zijn vastgelegd.

De film „Beauraing, kruispunt van twee werelden", roept ons op 'n geëigende moderne manier op om te bedenken, dat het drukke wegenkruispunt dat Beauraing is, ook een punt is, waar de hemel ons tegemoet komt, waarheen men kan vluchten voor rust en inkeer, waar men zich voelt als in 'n andere wereld.

Het geboden filmprogramma vermeldt verder de ziekenfilm: „In het Licht van het gouden Hart" (kleuren-geluidsfilm), terwijl een boeiend bijprogramma niet ontbreekt en met film van de beste Belgische cinéasten die 'n eerste prijs behaalden in Venetië.

Een avond-programma, dat men niet mag overslaan! Onder de pauze een verloting van waardevolle prijzen ten bate van het ziekenwerk van Beauraing.

's Middags een speciaal programma voor de kinderen.

Dr. Hoek's Vereniging Wit-Gele Kruis, afd. Boxtel.

MOEDERCURSUS.

Heden, vrijdag 3 januari, 1e les in het K.J.V.-huis, Prins Bernhardstraat.

Degenen die deze lessen willen volgen en zich nog niet hebben opgegeven voor deelname, kunnen dit nog doen bij het begin van de eerste les.

Actie nieuwe kerk op Selissenwal.

Saldo	*f* 236,55
Kaartver. Ons Genoegen	„ 10,67
	f 247,22

Wie zorgt in 1958 voor 'n goed begin? Giften aan Brabants Centrum of Kapelaan De Beer (Oisterwijk), gironummer 469672.

Geslaagd.

Onze plaatsgenoot, de heer M. v. Hamond, legde aan het Brabants Conservatorium te Tilburg met goed gevolg zowel het theoretisch als het practisch eindexamen Clarinet af.

Verkeersongeval.

Voor onze plaatsgenoot, H. v. d. Dungen, begon het jaar 1958 wel erg onfortuinlijk. Toen deze met zijn motor op Nieuwjaarsdag in de Rechterstraat het kruispunt bij de Burgakker passeerde werd hem door de bestuurder van 'n uit de Kruisstraat komende personenauto geen voorrang verleend. Hierdoor botste v. d. D. op een andere, vanuit de richting Stationstraat naderende personenauto. Hij moest met een beenbreuk in het ziekenhuis worden opgenomen.

Bezuiniging der straatverlichting opgeheven.

Aangezien diverse raadsleden er tijdens de gemeenteraadsvergadering van j.l. maandag bij de begrotingsbehandeling sterk op aandrongen om de in 1957 ingevoerde bezuinigingsmaatregelen inzake de straatverlichting geheel te laten vervallen, besloten Burgemeester en Wethouders om de straatverlichting met ingang van 1958 inderdaad weer op de normale capaciteit van voorheen te doen inschakelen.

De misère van slecht verlichte straten en wegen in onze gemeente tijdens de avonduren zal dus tot het verleden gaan behoren!

K.A.V.

Traditiegetrouw wordt ook dit jaar op 6 januari a.s. een Kerstviering gehouden. Deze avond, waarop tevens een verloting zal worden gehouden, begint om 8 uur in het Verenigingsgebouw. (Kop en schotel meebrengen s.v.p.)

H. Familie (St. Petrus).

Op vrijdag 10 januari is er om 8 uur bijeenkomst in de kerk. Daarna is er nog prefecten-vergadering in de pastorie. De prefecten worden verzocht hun ledenboekje mee te nemen, want de patroonheiligen zullen getrokken worden:

Zorg er voor allen present te zijn!

Burgerlijke Stand

Van 24 tot en met 30 december 1957.

GEBOREN: Adrianus P. J. M. zoon van J. P. Voets en C. A. Bekkers, van Oschstraat 1 — Franciscus H. M. zoon van H. v. d. Loo en Th. C. van der Struik, Munsel 3 — Johannes M. zoon van H. J. van den Dungen en L. H. Schelle, Fellenoord 29 — Louise J. M. en Johanna Th. M. dochters van Fr. C. V. Baeten en M. J. A. van de Meerendonk, Selissenwal 9 — Theodorus C. W. zoon van W. Th. van Gils en C. Vreede, Hal 3 — Gerardus W. zoon van J. A. Tiellemans en C. M. van Kleef, Zandvliet 57 — Geertruda M. C. dochter van Th. D. Hoenselaars en C. A. Slijters, St. Jorisstraat 30 — Christine A. W. M. dochter van W. J. Breuking en E. B. J. M. Raedts, Molenstraat 9a — Maria A. dochter van H. G. van Breugel en W. Blummel, Nieuwstraat 64.

ONDERTROUWD: Antonius van den Broek en Johanna B. A. van den Heuvel.

GEHUWD: Henri H. J. M. Gradus en Adriana M. Stadhouders — Petrus J. Raaijmakers en Maria J. Koenen — Johannes van der Schoot en Antonia M. P. I. Wijtvliet.

OVERLEDEN: Willebrordus Grilis, oud 68 jaren, Kerkstraat 18.

Ook in het nieuwe jaar staan de Kwaliteits-slagers voor U klaar met lage prijzen en prima waar!

Vrijdag en zaterdag 3 en 4 januari weer extra aanbiedingen!

PRIMA RUNDER-POULET 500 gr. voor **f 1.65**

BIJCARBONADE zonder been 500 gr. slechts **f 2.45**

Heerlijk lunchpakket:
150 gram Snijleverworst en 150 gram Gekookt Spek
let wel: samen 300 gram **slechts f 1.00**

Dinsdag GEHAKTDAG: 500 gram prima Varkensgehakt f 1.65
Woensdag: 500 gram magere Speklappen f 1.30
Donderdag: 500 gram verse Kinnebak f 0.95

ZOEKT UW VOORDEEL
Koopt bij de kwaliteits-slagers!

Van Nistelrooij — Schuurmans — Raaijmakers
Th. Eltink — Van Meersbergen — De Windt
N.C.B.-Winkel — Van Griensven — Aug. v. Breugel

nieuw!

Zwanenberg's

DUR-O-PAC VACUUM VERPAKT

ROOKWORST NU WEKENLANG VERS!

en lekkerder dan ooit!

op alle tafels in Nederland dank zij 'n nieuwe vinding.

Jarenlange arbeid en onderzoekingen schiepen het nieuwe, luchtledige Dur-O-Pac dubbelpak, waarin de heerlijke, onvolprezen Zwanenberg rookworst gegarandeerd wekenlang vers blijft!

Verrassende houdbaarheid van smaak en aroma

Alle beroemde eigenschappen van Zwanenberg's rookworst komen door het luchtledige dubbelpak nog beter tot hun recht.

Waar uw tafel ook staat

Door het Dur-O-Pac dubbelpak smaakt en geurt Zwanenberg's rookworst ook op de verst afgelegen tafels zo heerlijk alsof ze rechtstreeks uit Zwanenberg's modelkeukens werd gehaald.

4 Voordelen van de DUR-O-PAC vacuum verpakking

* Verduurzaamde versheid, smaak en aroma * Sappiger dan ooit; droogt niet uit * Volkomen hygiënische bescherming * Gegarandeerde houdbaarheid

Zwanenberg maakt wat smaakt!

ROOKT kwaliteit vol geur en smaak en koopt bij
★ **BERT VAN DEN BRAAK**
Baroniestraat 73 — Tel. 450 Z.N.

Bij het laatste examen in het oude jaar — 18 december — slaagden te Eindhoven:

de dames Yvonne v. d. Boomen, Juanita Hajema, Jeanne v. d. Laar, Dini v. d. Laar, Jopie Rooijakkers, Marijke Steenbakkers en Treesje Sanders (uit Liempde).

Zij genoten haar opleiding bij

Mevr. Steinmann-Hurks
Rechterstraat 54 — Boxtel — Tel. 675

ZAAL DE PUNDER, LIEMPDE
a.s. zondag 5 januari, 's avonds 8 uur komt de sterkste Fascinateur van West Europa Prof.

★ **WINANDO** ★

met zijn enorme show van 1000 mysteries. 1000 gulden kunt u winnen in 20 seconden. 3 uur lachen, griezelen, een thrilleravond. Als extra „Mery Lupino" het sigarettenwonder. Prachtvolle decors. Begeleiding vrolijke muziek.

Entree f 1.25 en f 1.50 Plaatsbespreken dringend aanbevolen vanaf heden aan de zaal. Tel. K 4196-298

VOLLE EMMERS
MELK
mòet U hebben!
als het ruwvoer maar alles bevat, ook koper en kobalt
máár.....
strooi dan ook de koper- en kobalt-rijke

KOPERSLAKKENBLOEM

K·S·B
SEMO

grasland elke 2 jaar 200-300 kg/ha
bouwland „ 3 „ 300-500 „

LANDBOUWKUNDIG BUREAU
VOOR SPORENELEMENT-MESTSTOFFEN
Velperweg 157 - ARNHEM - Tel. 20342

Bij de aanvang van het nieuwe jaar kunnen nog leerlingen voor de Steno-Cursussen geplaatst worden.

★ Wacht niet met aanmelden, dan kunt U nog deelnemen aan de in juni te houden examens.

Volg ook de cursussen in machineschrijven en steno-duits en engels

Dagelijks gelegenheid tot aanmelden bij

Mevr. Steinmann-Hurks
Rechterstraat 54 - Boxtel - Tel. 675

BALLETLESSEN

onder leiding van Mej. T. PIJPERS, Den HAAG
Nu ook lessen op woensdagmiddag voor kleuters en schoolkinderen.

★ Nieuwe leerlingen kunnen worden opgegeven **'s-woensdagsmiddags van half 2 tot half 3 bij Paviljoen „Molenwijk", in het Wandelpark.**

Een complete installatie

Salon
Huiskamer voor
Slaapkamer **f 1750.-**

Met totale aankleding

VOOR DE HUISKAMER bestaande uit:
1 sterk haarvelours karpet 200 x 275 cm
10 meter viltzeil (ongelegd)
handweef tafelkleed
5 meter overgordijnstof
4 meter vitrage
5 meter rail compleet
5 meter spandraad met steuntjes

VOOR DE SALON bestaande uit:
12 meter Jabotapijt (ongelegd)
1 salonkarpet 120 x 170 cm
5 meter overgordijnstof
4 meter vitrage
1 Smyrna tafelkleedje

VOOR DE SLAAPKAMER bestaande uit:
8 meter viltzeil (ongelegd)
1 binnenvering bedstel
1 matras (15 jaar garantie)
1 beddek
2 wollen dekens
1 sprei
2 slaapkamermatjes
4 meter cretonne
4 meter vitrage

Ziet 6 januari a.s. onze meubel-etalage, hoe vlot en leuk U uw woning geïnstalleerd krijgt voor deze sensatieprijs van f 1750.-

Witteveen
WONINGINRICHTING
RECHTERSTRAAT 22 - 24 TEL 476 BOXTEL

A.s. zondag 5 januari van 7-11 uur
DANSEN in Paviljoen Molenwijk
★ ***De beste wensen voor 1958***

Zeer geachte cliëntèle

Ik voel mij verplicht nu ik Boxtel ga verlaten U allen hartelijk dank te zeggen voor het vertrouwen in de afgelopen jaren in onze firma gesteld.
Ik durf hierbij de hoop uit te spreken dat u ook in de toekomst de U welbekende firma VAN BERKEL, groothandel in dranken, niet zult vergeten.
Met de meeste hoogachting en U allen nog een gelukkig en voorspoedig nieuwjaar wensend, teken ik

Mevr. Wed. v. Berkel-Laarakkers
Stationstraat 71 **Boxtel.**

Zondag 5 januari
Dansen
zaal v. d. Boogaard
GEMONDE
Wij wensen iedereen een voorspoedig Nieuwjaar

Van 1 – 15 januari
extra korting
op: *Slipovers*
Sjaals
Sokken
Overhemden
Handschoenen
Sportcolberts
Overjassen
Regenjassen
bij:
Verspaandonk
Rechterstraat 25

KUNSTKRING BOXTEL
Donderdag 9 Januari ★ **Schouwburg „De Ark"**
Filmavond over Afrika het werelddeel van nu
Aanvang 8 uur
TOEGANGSPRIJS f 1.00
Kaartverkoop aan de zaal op donderdag 9 jan. vanaf 19.30 uur
Voorverkoop t/m 5 januari bij:
Sig. mag. B. v. d. Braak, Baroniestr. 73
Sig. mag. J. van Hal, v. Hernstraat 43a
Sig. mag. H. Voets, Rechterstraat 5

Hout - Board - Palen

Regelmatig te koop tegen uiterst billijke prijzen.
★ **Geriefhout:** w.o. planken, opleggers, ribben, latten, stroken enz.
★ **Palen:** waspalen, afrasterpalen enz.
★ **Board:** in diverse lengten.
★ **Betonramen** in 4 verschillende modellen.

A. HOEVENAARS
Ridder v. Cuijkstraat 58, Boxtel.

Inwoners van Liempde e.o.
Bezoekt op zaterdag 11 en zondag 12 jan.
onze genotvolle VéGé-avonden
maar dit jaar in het bijzonder, met medewerking van de alombekende toneelgroep St. Genesius met het toneelspel
„Paris" of „Spot niet met de Liefde"
een magnifiek spel, luchtig en fijn van stijl, op en top humoristisch, zeer beschaafd, kortom een kunstige fantasie in 3 bedrijven van JAN NAAIJKENS
met medewerking van de bekende guitaarclub „De Crescendo's"
Na het toneelspel
„Grote prijsverloting"
Haal tijdig uw entree-kaartjes en bewaar deze goed daar op het nummer van uw entree-bewijs ook een prijs kan vallen.
Aanvang beide avonden om 7 uur in zaal De Punder te Liempde
Dit biedt U alleen Uw VéGé-kruidenier
J. v. d. Vleuten-v. d. Wiel
Verder wensen wij U allen 'n Zalig Nieuwjaar
L.S. Deze avonden zijn voor ieder toegankelijk. Dus allen welkom.

Theater „De Ark" Boxtel
zaterdag, 4 januari 8 uur.
zondag. 5 januari 6 en 8.30 uur
Het geheim van de biecht
met MARGIT SAAD, ERICH AUER, Charles Regnier e.a.
Jaloezie om een vrouw brengt een jonge geestelijke onschuldig voor het gerecht.
In Eastmancolor 18 jaar.
Plaatsbespreken: Aan de kassa zaterdag vanaf 6.30 u. Zondag vanaf 5 uur. Tel. 503.

EN BETERE WAAR EN TIEN PROCENT ALLEEN DE GRUYTER EN BETERE WAAR EN TIEN PROCENT

Laat dit niet lopen ga een blikje kopen!

Uitsluitend tot en met dinsdag
bij elke aankoop van 250 gr. koffie of 50 gr. Oploskoffie

een blikje Oploskoffie

(van f 2.40)
voor f 1.50

De Gruyter's koffie

Goudmerk	250 gram	248 ct
Roodmerk	250 gram	208 ct
Blauwmerk	250 gram	192 ct
Oranjemerk	250 gram	168 ct
Oploskoffie busje	50 gram	240 ct
Oploskoffie coffeïnevrij	50 gr.	285 ct

bovendien een gratis kassabon voor 10% korting en bij elke aankoop van f. 5.- De Gruyter-artikelen het Snoepje van de Week voor slechts 10 cent

DE GRUYTER

EN BETERE WAAR • EN 10 PROCENT • ALLEEN DE GRUYTER

S80101

EN BETERE WAAR EN TIEN PROCENT ALLEEN DE GRUYTER EN BETERE WAAR EN TIEN PROCENT

Een kwestie van vertrouwen
Verzekering is niet in de laatste plaats een kwestie van vertrouwen.
Heren Landbouwers, wie zou dit vertrouwen eerder verdienen, dan een instelling van Uw eigen organisatie? Wil toch niet elders gaan zoeken, wat U in eigen huis kunt vinden . . . ?

Verzekering v. d. N.C.B.
TILBURG

Aan al onze verzekerden een Zalig en voorspoedig Nieuwjaar.

Agentschap Boxtel: C. J. van BERKEL, Nergena 7 Tel. Esch K 4197-297
„ **Liempde:** P. J. v. d. VELDEN, Maalstraat 4
„ **Esch:** Th. v. d. MEIJDEN, A 115
„ **Gemonde:** W. VERHAGEN, Gemondseweg 14, Tel. K 4105-431

Brabants Centrum

Alle kinderen werkelijk thuis

Pauselijke maandintenties van het Apostolaat des Gebeds. Januari 1958.

„Hart van Jezus, mogen alle christenen hun eenheid alleen zoeken in de door U gestichte Katholieke Kerk." (Missie-intentie: „Geef, dat de Japanners de waarde der christelijke leer mogen erkennen.")

Een straat versierd met takken en vlaggen. Er is feest. Een gouden bruiloft. Alle kinderen en kleinkinderen zullen komen. Ineens blijkt hoe groot de familie eigenlijk is. En hoezeer allen bij elkaar horen. Ze horen allen bij elkaar en daarom is het juist zo pijnlijk te merken, dat er familieleden zijn die niet met elkaar op kunnen schieten. Ze doen nog maar het best uit elkaars buurt te blijven. Dan verstoren ze de feestvreugde niet. Toch is er iets pijnlijks op dit familiefeest. De kinderen zijn niet echt thuis. Het is niet zoals vroeger. Ze zijn niet één.

Ook de Kerk is een gezin. De Kerk is het huis waar alle kinderen thuis horen. Velen wonen er in dit Vaderhuis. Anderen zoeken er naar, maar ze komen niet binnen in het ene huis waar ze als broeders en zusters tezamen moeten leven. Alleen in de Katholieke Kerk zullen ze vinden wat ze zoeken.

Daar vinden de protestanten de sacramenten en het leergezag en de mens die niet uit vrees, maar uit liefde mag leven.

Daar vinden de Anglicanen en de Grieks-Katholieken en de Oud-Katholieken en alle 27 (zevenentwintig!!) autonome schismatieke kerken de Paus als de plaatsbekleder van Christus.

En de talloos vele secten die los van Rome de volle Christus menen te vinden, ontdekken juist dáár wat ze al die tijd ontbeerd hebben. Ze vinden de ware vrijheid, die de mens geheel op God richt. Ze vinden de waarheid, die vrij maakt en onuitsprekelijk is.

Hoe komt het, dat velen moeite hebben de Kerk te vinden? Het ligt zeker niet aan ons, zeggen wij. O neen? Neen, dat kan niet! Kijk maar, overal zijn bladen en boeken waar de andersdenkenden alles kunnen vinden over ons geloof. In de grote steden zijn instellingen als „De Open Deur", waar iedereen zo maar binnen kan lopen en vrij inlichtingen kan krijgen. Neen, aan ons ligt het zeker niet. Is dat zo?

Aan ons ligt het zeker wèl. Wat ontbreekt er dan nog aan? Dat wij hen allen als onze broeders beschouwen, hen liefhebben en naar hun aanwezigheid in ons midden verlangen. Wij merken niet eens, dat er jaarlijks tallozen onhoorbaar wegvallen uit ons kerk-gezin. Wij merken niet eens dat we zelf nauwelijks nog echte christenen genoemd kunnen worden, daar we zo'n slecht voorbeeld durven geven aan onze medemensen; we weten niet eens wat we de anderen te bieden hebben, daar we er zelf zo'n slecht gebruik van maken. En we bidden te weinig. Natuurlijk bidden we te weinig. Het interesseert ons immers zo verbazend weinig hoe het met de andere mensen gaat. Maar het Hart van Christus houdt wèl van alle mensen; het hart van de Paus is wèl bezorgd voor iedereen. En diep in ons hart weten ook wij, dat we allen broeders zijn, genodigd op één bruiloft. We willen wèl. Dat kunnen we tonen door deze maand te bidden en te offeren voor onze broeders. We vragen het Heilig Hart van Jezus, dat alle christenen hun eenheid alleen zoeken in de door Hem gestichte Kerk. Die Kerk is het enige Huis waar alle kinderen werkelijk thuis en in vrede bij elkaar zijn.

Terloops...

★ Ondanks de sombere inzet van het nieuwe jaar behoeven we de toekomst in Boxtel toch niet al te duister tegemoet te zien. Ook 's avonds zal Boxtel nl. weer in volle glorie te zien zijn omdat van de straatverlichting niet één pitje meer behoeft mee te werken aan de bestedingsbeperking. Dit alles dank zij een laatste vriendelijkheidje van de gemeenteraad in 1957. ★ Bij „'t scheiden van de markt" kwam men in het gemeentelijke departement ook nog overeen om de kermis in 1958 en volgende jaren vooral op de Markt een attractiever en gezonder karakter te geven door voor de gok-gelegenheden een geringere plaats in te ruimen en meer ruimte te bieden aan werkelijk kermis-vertier, zij het dan dat de romantiek van stoom-caroussel enz. wel voorgoed tot 't verleden zal behoren. ★ Romantiek..... Volgende week maandag zingen wij als Caspar, Balthasar of Melchior weer uit volle borst „Wij komen van Oosten, wij komen van ver..." De ster zal voor ons uit reizen naar de vele milde gevers in onze gemeente, die houden van folklore en ieder goed doel een warm hart toedragen. ★ Om even 'n paar weken verder te zien: we gaan straks ook weer actie voeren voor de Amsterdamse Jordaan-jeugd. Dat zal op een gezellige wijze gebeuren, zoals dat bij onze kleine Jordanese vriendjes en vriendinnekes trouwens past. U zult er in de komende weken nog wel meer van horen. ★ De verbinding van Boxtels centrum met Gemonde, Langenberg en voor degenen die nog verder willen, ook Schijndel, wordt steeds gebrekkiger, nu de Nieuwstraat geen enkel verkeer meer gedoogt. Daarom heeft het gemeentebestuur besloten om de thans veel gebruikte binnenwegen over Munsel en via Onrooi provisorische enigermate te verbeteren. Als water of sneeuw althans niet voor een definitief isolement zorgen... ★ Wie in Boxtel naar groter verkeersveiligheid streeft en daarbij een aantal verkeersborden mist, willen we geruststellen. Dit materiaal is in bestelling en zal spoedig worden aangebracht, waarna dus geen parkeer-, stop- of voorrangfoutjes nog ongestraft zullen blijven. ★ Bij de ingang van het nieuwe jaar zullen we deze rubriek weer het bekende slot geven met 'n citaat uit de Boxtelse Couweek knipten we: „Voor de zooveelste maal is deze week de afrastering van de brug bij 't kleine dommeltje bij de pastorie van St. Petrus vernield; zou er geen kans bestaan om dien vuilen sloot te dichten?"

Subsidies Gemeente Boxtel

Tijdens de j.l. maandag gehouden gemeenteraadsvergadering werd de begroting voor het dienstjaar 1957 vastgesteld en goedgekeurd. Op deze begroting vonden we de volgende subsidieposten t.b.v. plaatselijke verenigingen, instituten en instellingen vermeld:
Boxtels Harmonie *f* 1879,23; Gildenbondsharmonie *f* 1879,23; Fanfare St. Lambertus *f* 400,— Fanfare St. Arnoldus *f* 653,25; Boxtels Orkest *f* 500,—; Koor St. Petrus en St. Cecilia *f* 125,—; Boxtels Gemengd Koor *f* 125,—; Chr. Zangver. De Lofstem *f* 100,—; Gez. toneelverenigingen *f* 300,—; V.V.V. Boxtel Vooruit (Volksfeesten e.d.) *f* 1861,75; Gez. Jeugdverenigingen St. Petrus *f* 400,— Gez. Jeugdverenigingen H. Hart *f* 400,—; Gez. Jeugdverenigingen Lennisheuvel *f* 100,— Gez. Jeugdverenigingen Gemonde *f* 100,—; K.A.J.—V.K.A.J. Boxtel *f* 4548,— Diocesane K.A.J.—V.K.A.J. *f* 1120,— R.K. Jonge Middenstand en R. K. Jonge Boeren *f* 200,—; Hervormde Jeugdclubs *f* 150,—; Sportverenigingen (jeugdsportkeuring) *f* 150; Kath. Middenstandsver. (cursussen) *f* 62,50; K.A.B. (vormingscursus) *f* 120; Floralia *f* 150,—; Land- en Tuinbouwcursussen *f* 75,—; Vogelvreugd *f* 50,—; Triton *f* 300,— Bavob *f* 50,—; Heemk. Studiekring *f* 120,—; Stichting Muziekscholen M. Brabant *f* 1600,—; R.K. Volksmuziekschool *f* 2400,—; H. Bloedstichting *f* 1000,—; Schouwburg De Ark *f* 1500,—; Commissie Cultuur- en Jeugdzorg *f* 3660,— Uitleenbibliotheek en Leeszaal *f* 6296,74.

B.B.-agenda

Vrijdag 3 januari 1958: oefenavond van de Mobiele Reddingsploeg.

Dinsdag 7 januari 1958: 10e les reddingscursus oefenavond voor geoefende redders en blokhoofden.

Woensdag 8 januari 1958: cursus voor de blokploeg Gemonde.

Donderdag 9 januari: 10e les voor blokbrandwachten; 10e les reddingscursus.

Vrijdag 10 januari 1958: oefenavond voor de Mobiele Reddingsploeg.

Brief uit de missie

Njarumkop, december 1957.

De Heer geve U vrede.

Beste Missievrienden,

Voor de eerste keer na mijn verlof, doorgebracht in Boxtel, wil ik U allen weer een Zalig Nieuwjaar toewensen.

Vorig jaar mocht ik Oud en Nieuw vieren temidden van mijn Familie en kon ik velen van U het allerbeste toewensen voor 1957. Nu doe ik het traditiegetrouw weer per brief en via Brabants Centrum.

Moge O. L. Heer U allen een voorspoedig 1958 geven.

Voorspoed met uw huisgezinnen en werkzaamheden, met al wat U dit jaar zult ondernemen. Vanzelf gaan deze wensen gepaard met mijn gebed voor U allen. Ik ben nog niet vergeten uw goedheid en vrijgevigheid ten opzichte van mij en onze Missie en vooral uw belangstelling in ons werk. God lone U daarvoor!

Zo pas nog mocht ik van de Boxtelse Missienaaikring een mooi pakket ontvangen, o.a. een prachtig kazuifel voor onze Kerk, alsook een mooie superplie en altaardwaal. Hiervoor ook namens Monseigneur mijn hartelijke dank.

Dorpsgenoten, mag ik dit nieuwe jaar weer op uw hulp rekenen? Vooral uw gebed is hier hard nodig. Veel moeilijkheden zijn er voor onze Missie, maar ook veel mooie dingen zijn er in het afgelopen jaar tot stand gebracht. Twee grote kerken, diep in de binnenlanden, zijn gebouwd door onze Ambachtsschool.

Een nieuwe kapel voor ons seminarie te Njarumkop werd in september j.l. door Monseigneur ingezegend. Vier nieuwe Missionarissen werden door de Regering toegelaten in Borneo. Dit alles wijst wel op Gods Zegen over de Borneo Missie.

Missievrienden, blijft bidden voor ons, opdat het nieuwe jaar ook voor de Missie van Daja's en Chinezen zegenrijk moge zijn.

Nogmaals mijn beste wensen voor 1958, en weest verzekerd van mijn gebed voor U allen.

Br. Seraphicus v. d. Heuvel.
Pastoran Katolik.
NJARUMKOP (Singkawang).
Kalimantan Barat (West BORNEO).
Indonesia.

Als het op de LAAGSTE PRIJZEN aan komt, kunt U zoals altijd op André van Hilst rekenen.

VERGELIJK ONZE PRIJZEN GERUST MET DIE VAN ANDERE KRUIDENIERS.

Vet spek gerookt	500 gram	88
Bloedworst	200 gram	39
Gehakt	per blik 200 gram	59
Gelderse worst	per stuk 250 gram	98
Boterhamworst	200 gram	47
Snijworst	100 gram	40
Aveha Erwtensoep met worst	per literblik	88
Italiaanse tomatenpuree	3 blikjes	47
Haring 4 stuks	per pot	49
Prima zalm	per blik	94
Aveha Spinazie	per literblik	57
Sperciebonen	per literblik	84
Capucijners met spek	per literblik	69
Dadels	per pak	24
Toffees	250 gram	52
Aveha Pindakaas	per pot	78
Ananas	per blik	57
Abrikozen op sap	per pot	98
Aveha chocolade pudding	per pak	22 ALTIJD GRATIS 1 SPAARZEGEL
Aveha Amandel en Vanille Griespudding	per pak	29 ALTIJD GRATIS 1 SPAARZEGEL
Prima Dweil	per stuk	55
Aveha Bleekwater	per literfles	23 ALTIJD GRATIS 1 SPAARZEGEL
Fortuno zelfwerkend wasmiddel	per pak	42 ALTIJD GRATIS 4 SPAARZEGELS

EN TOCH bij de bestede guldens GRATIS spaarzegels.
SPAAR SNEL, VEILIG EN VOORDELIG

EDEL MARGARINE per pak 40 altijd gratis 2 spaarzegels

EDEL CACAO per pak 60 altijd gratis 3 spaarzegels

André van Hilst
HELPT U SPAREN!

BOXTEL, STATIONSTRAAT 13-15 - TELEFOON 498

Woensdag 8 januari - In „De Ark"

Beauraing, kruispunt van twee werelden

(nieuwe kleuren- en geluidsfilm met boeiend bijprogramma) - tijdens de pauze verloting t.b.v. het ziekenwerk

Aanvang 8 uur. Entree: f 1.— (t/m 14 jaar 50 ct)
's Middags 'n speciaal programma voor de kinderen om 3 uur. (35 ct)

Kaarten verkrijgbaar bij:
M. v. d. Schoot, Kapelweg 10.
Fam. de Brouwer, Baroniestraat 51.
H. v. Dongen, Rechterstraat 58.
Mevr. Luijcx, Dufourstraat 38.
J. Rovers, Pr. Hendrikstraat 42.
Mej. Sips, Pr. Bernhardstraat 32.
H. Verstappen, Lennisheuvel 3.

Maak van 1958 een goed jaar en koop bij ons uw vlees en vleeswaren

Wij brengen voor U het beste
onze prijzen zijn het laagste

Deze week een voordelig begin

500 gram POULET	1.48
500 gram zeer mals BRAADVLEES	2.48
500 gram VERSE WORST	1.60

Ons bekend lonchpakket

100 gr. BACON
100 gr. VARKENSWORST
100 gr. BOTERHAMWORST
Samen 300 gram van 1.60 nu slechts f 1.45

Wij wensen U een Gelukkig Nieuwjaar

Fr. BAAIJENS-FRUNT
BARONIESTRAAT 99

Avonturen van BIM en BAM

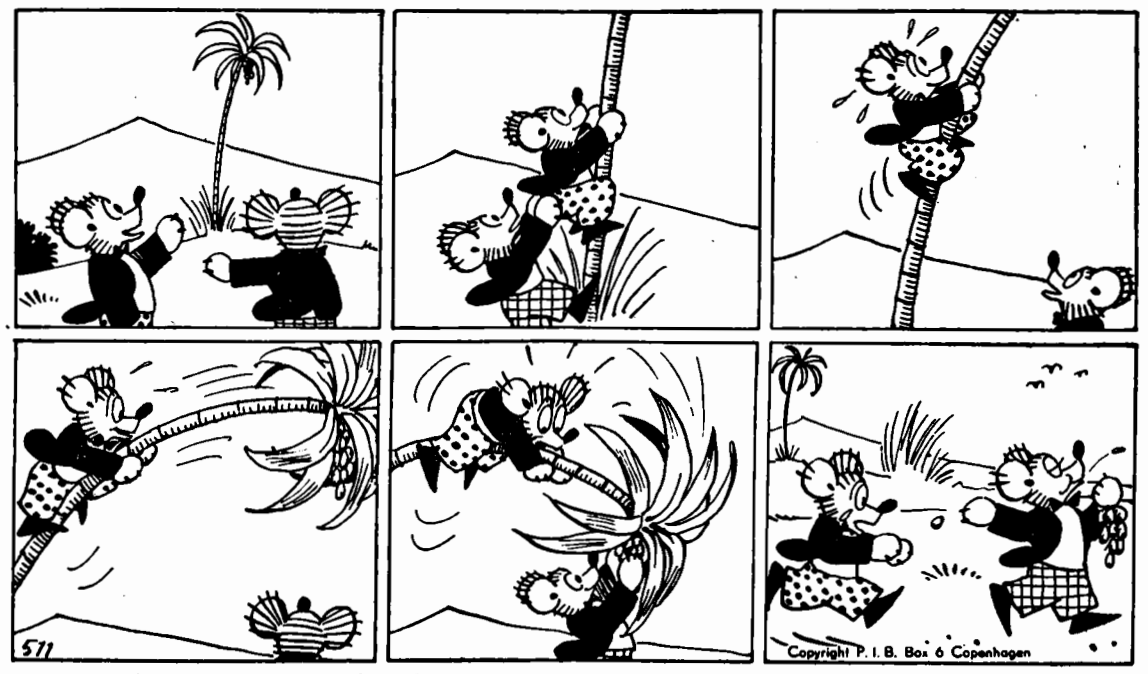

„Kijk", zegt Bim „zie je die palm daar?
en er hangen dadels aan!"
Dad'lijk zijn de beide beertjes
er in draf naar toe gegaan.
„Kom", zegt Bim, die zelf te lui is,
„Bam, klim jij nou naar omhoog".
En Bim plukte de tros dadels
toen de dadelpalm zich boog.

Bim ging aanstonds aan het eten.
Bam moest eerst nog naar beneê
en toen hij Bim ingehaald had,
viel de oogst beslist niet mee.
„Kijk es Bam", zei Bim heel deftig,
„'k hoop dat je het nu goed ziet:
arbeid adelt, zegt het spreekwoord,
maar deez' adel arbeidt niet".

SPORTNIEUWS

Stand Eerste Klasse C.

Spechten	12	8	3	1	19	28—13
Spcl. Emma	13	8	1	4	17	26—18
Alliance	11	7	1	3	15	20—11
Boxtel	12	6	3	3	15	23—21
MOC	14	7	1	6	15	25—21
Heer	14	6	1	7	13	27—26
Roermond	12	4	3	5	11	19—19
Vlissingen	13	4	3	6	11	28—22
Valkenswaard	13	3	4	6	10	22—34
Maurits	12	4	1	7	9	19—17
Kimbria	14	3	3	8	9	24—43
Brabantia	13	2	4	7	8	18—34

Stand Tweede Klasse A

Schijndel	13	8	4	1	20	44—25
Gemert	14	7	6	1	20	37—21
Woens. Boys	13	8	2	3	18	31—25
Taxandria	12	7	2	3	16	31—19
TOP	12	3	7	2	13	27—25
Boxmeer	11	5	2	4	12	20—19
Oss	12	3	6	3	12	25—21
DESK	12	4	4	4	12	28—24
ODC	14	3	4	7	10	24—41
Veloc	12	2	4	6	8	22—31
U. Animo	12	3	1	8	7	25—38
J.V.C.	12	1	0	11	2	20—45

R.K.S.V. „Boxtel".

De glans van het aureool, waarmee landskampioen Maurits nog altijd is omgeven, is j.l. zondag weer wat verflauwd na de ontmoeting, die deze befaamde Limburgse club had met de in dit seizoen debuterende 1ste klasser Boxtel.

Deze ploeg drukte het Geleense elftal nl. met een 2—1 overwinning weer wat verder in de gevaarlijke zône van de 1ste Klasse C. Zélf klommen de roodwitters naar de 4de plaats op de ranglijst, slechts 4 punten verwijderd van de Eindhovense koploper De Spechten.

Dit is toch wel een zeer eervolle positie voor de Boxtelse vaandeldragers, die j.l. zondag al zijn begonnen aan de tweede helft van de competitie, welke ongetwijfeld nog beste perspectieven biedt voor dit wakkere team. Wij zien althans met belangstelling de prestaties in 1958 tegemoet.

Zondag ging Boxtel heel zelfverzekerd van start en gaf de supportersschare al direct enige hoop op een goed resultaat door een serie aanvallen, die niet van gevaar ontbloot waren. Na 10 minuten wist J. Pastoor zijn ploeg zelfs de leiding te geven toen hij zich net voldoende vrijheid wist te verschaffen om een hard en doeltreffend schot af te vuren 0—1. Maurits liet zich intussen ook niet onbetuigd en wist met fraai doch te ver doorgevoerd combinatiespel een licht overwicht op Boxtel te verwerven. De verdediging van Boxtel stak echter in prima vorm en gaf de tegenstanders practisch geen gelegenheid de aanvallen naar behoren af te werken.

De roodwitte aanvallers bleven daarbij natuurlijk op hun kansen loeren en zowaar vond J. Pastoor 5 minuten voor de rust opnieuw het Maurits-net toen hij een fraaie solo-actie met een verrassende kopbal bekroonde 0—2. Na de rust trachtte de thuisclub natuurlijk onmiddellijk de kansen alsnog te doen keren, maar slaagde daarin vooralsnog niet.

Pas toen zij na 'n half uur spelen voor een handsgeval 'n strafschop kregen toegewezen kon de achterstand verkleind worden (1—2). Na deze gevaarlijke tegenzet zette Boxtel direct alle zeilen bij om te voorkomen, dat de kostbare voorsprong geheel teniet zou gaan. Men deed in de laatste wedstrijdfaze zelfs een gooi naar een hogere zege met een kanonnade op het Maurits-doel. Het bleef echter bij wat het was: 1—2. Een zeer verdienstelijke zege op een sterke, sportieve tegenstander.

De reserves van Boxtel stelden j.l. zondag danig teleur door zich in de thuiswedstrijd tegen het laaggeklasseerde SCB 2 'n kostbaar winstpuntje te laten ontnemen (2—2), waardoor de kans op mededinging naar het kampioenschap weer aanzienlijk verkleind is. Het zal voor Boxtel 2 een grote opgave blijken te zijn om de achterstand op de leidende ploeg Erp 1 tijdig weg te werken.

Programma voor a.s. zondag:

MOC 1—Boxtel 1	half 3
Boxtel 3—WEC 2	12 uur

Wie de standenlijst raadpleegt zal niet ten onrechte de hoop gaan koesteren, dat de reis die Boxtel 1 a.s. zondag gaat maken naar Bergen op Zoom, niet vergeefs zal ziin. MOC schijnt nl. een ernstige inzinking door te maken die deze ploeg zelfs uit de kopgroep heeft verdreven. Thuis speelde Boxtel 1 gelijk.

Zal nu als succesvolle inzet van 1958 wederom winst behaald worden. Boxtel 3 start in het nieuwe jaar met een thuiswedstrijd tegen WEC 2, waarbij we hopen op handhaving van de leidende positie.

SUPPORTERS „BOXTEL".

A.s. zondag vertrekken de bussen voor de wedstrijd MOC-Boxtel om 12.30 uur.

Kaartjes afhalen bij P. J. Voets, Dufourstraat 6a, en C. Timmermans, Maastrichtsestraat 17, vóór vrijdagavond 8 uur.

R.K. Sportvereniging O.D.C.

Uitslagen van zondag 29 december:

ODC 1—Gemert 1	0—4
ODC 3—R.K.S.V.A.	3—0

Voor deze ontmoeting bestond veel belangstelling. ODC had indertijd ietwat onfortuinlijk verloren in Gemert en men hoopte op een revanche of althans een gelijk spel. In deze hoop werd de ODC-aanhang teleurgesteld, de laatste wedstrijd van 1957 werd met 0—4 verloren, geen fraai einde dus van het afgelopen jaar. Hopen wij op een beter begin in 1958, wat met inzet val aller krachten toch zeker mogelijk moet zijn.

Gemert kwam met de vrij sterke wind in de rug het eerst in de aanval. Dit leverde hen aanvankelijk geen resultaten op en na enige tijd wist ODC het spel zelfs te verplaatsen naar de andere zijde. Van werkelijk gevaarlijke aanvallen was echter ook hier geen sprake en de tegenstander hernam al gauw het initiatief nadat Scheepers uit een redelijke kans naast het Gemert doel had geschoten. Na 25 minuten volgde een doorbraak van de gevaarlijke v. Wetten, waarbij Pouwels de bal met de hand trachtte te stuiten. De bal bleef echter in het bezit van de Gemertaanvaller, de scheidsrechter paste de voordeelregel toe en via de onderkant van de lat werd het 0—1.

Aan de andere kant ging een schot van A. Voets juist naast. In de laatste minuten voor de rust zette ODC enige aanvallen op en Van Schijndel mikte enige keren op het Gemert doel. Zijn schoten hadden echter niet de juiste richting, naast het doel of recht in handen van de keeper. De tegenstander had met een tegenaanval meer succes en wist juist voor rust de stand op 0—2 te brengen.

Gemert speelde na de hervatting, gesteund door de wetenschap dat een 2—0 voorsprong al een redelijke kans op de overwinning geeft, beter dan ervoor en werd hierin gesteund doordat de ODC-verdediging nu wel eens een steekje liet vallen. Zo werd het derde doelpunt na 10 min. aan Gemert op een presenteerblaadje aangeboden door een wel zeer ongelukkige trap van rechtsback Karssemakers. De Gemert rechtsbinnen had zich geen mooiere gelegenheid kunnen wensen en profiteerde dankbaar van de gelegenheid. De nederlaag was nu definitief en ofschoon er nog wel pogingen in het werk gesteld werden om de eer te redden, ging het toch allemaal zonder veel overtuiging.

Het werd zelfs nog 0—4 even voor het einde toen Van Rooij zich genoodzaakt zag om bij een aanval ver uit zijn doel te komen. De tegenstander speelde echter rustig de bal vrij (men kan rustig zijn met 0—3 voorsprong) en schoot van ver beheerst in het verlaten doel.

De talrijke Gemertsupporters hadden wat voetbal betreft, een goed einde 1957.

Programma voor a.s. zondag:

ODC 1—Woenselse Boys 1	14.30 uur
R.K.T.V.V. 2—ODC 2	12 uur
ODC 4—Irene 2	12 uur

Irene-nieuws.

Irene heeft 1957 prachtig afgesloten met een 4—0 overwinning op het gevreesde Schijndel 4.

Voor de rust had men reeds een 2—0 voorsprong kunnen nemen dank zij 'n doelpunt van A. van Nistelrooij en 'n schot in eigen doel door de Schijndelstopper.

Na de hervatting bracht v. Nistelrooij de stand al meteen op 3—0. Men deed het toen wat kalmer aan, waardoor Schijndel wat meer in de aanval kon komen. De achterhoede van Irene, met A. v. d. Langenberg, M. den Otter en C. Pijnenburg, was deze middag echter prima op dreef en wist Schijndel het scoren steeds te beletten. Een kwartier voor het einde deponeerde C. Schellekens nummer 4 in het Schijndeldoel, waarmede het pleit beslecht was.

Mede door de nederlaag van Avesteijn gaat Irene het nieuwe jaar in aan de kop van de ranglijst. Men heeft nu de helft van de competitie achter de rug en er staan nog 3 uitwedstrijden (Rhode, Avesteijn en Bl. Geel) en 7 thuiswedstrijden (B.M.C., Bl. Geel, S.C.I., Boskant, Heeswijk, Volkel en V.O.W.) op het programma.

—o—

Irene 3 won j.l. zondag in Liempde met 1—9 van D.V.G. 2

R.K.W.S.V. „De Globetrotters".

De trainingen in het nieuwe jaar beginnen voor de junioren op zaterdag 4 januari om 3 uur 's middags op de bekende plaats in het wandelpark. Tevens zullen op deze training de medailles worden uitgereikt van de wandeltocht uit Dinther.

De aspiranten trainen weer op woensdagmiddag 8 januari om 3 uur.

A.s. zondag 5 januari is er voor de senioren geen training. In het volgende nummer van Brabants Centrum wordt de eerstvolgende training aangekondigd.

BIOSCOOP

A.s. zaterdag en zondag zal in theater „De Ark" vertoond worden de film „Het geheim van de biecht" (Beichtgeheimnis) met Margrit Saad, Charles Regnier, Erich Auer e.a. Een priester wordt verdacht van moord, maar kan zich vanwege het biechtgeheim niet verdedigen. Na de nodige verwikkelingen wordt de ware schuldige ontdekt, zodat de geestelijke zich gerehabiliteerd kan wijden aan zijn werkzaamheden. Een overtuigende en bezielende film, die op de toeschouwers zeker diepe indruk zal maken.

In Eeastmancolor. 18 jaar.

DENKSPORT

HORIZONTAAL: 1 familielid; 3. stofmaat; 5. maanstand; 7. geogr. aanduiding; 8. bijwoord; 9. dus (eng.); 11. vogel; 13. huid (eng.) 15. eng. drank; 16. boom; 18. vr. munt; 19. hetzelfde; 20. deel van het hoofd; 21. kloostervoogd; 22. beteuterd; 23. pl. in Gelderland; 26. leeuw (fr.); 28. geestdrift; 29. bijwoord; 31. vogelproduct; 33. onmeetbaar getal; 34. deel v. d. bijbel; 35. motorraces; 36. in orde.

VERTICAAL: 1. zoogdier; 2. reeds; 3. voegwoord; 4. strik; 5. wederhelft; 6. afmeting; 9. eng. titel; 10. eng. telwoord; 12. juiste gewicht; 14. projectiel; 16. pl. in Duitsland; 17. zeepwater; 21. eng. drank; 24. bijwoord; 25. takje; 27. visgerei; 28. boom; 32. lidwoord (eng.); 33. rivier in Italië.

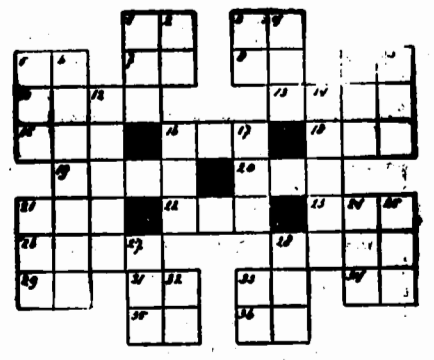

OPLOSSING VORIG KRUISWOORDRAADSEL.

Van links naar rechts: 2. feestelijk; 9. raap; 11. dode; 13. parodie; 16. streng; 18. oelema; 21. teert; 22. thalia; 25. aspect; 28. e.a.; 29. ned; 30. es; 31. af; 32. lt; 33. os; 35. ed; 36. fr; 37. b.l.; 39. gr; 41. e.a.; 43. idee; 45. sok; 47. aard; 49. vest; 50. loki; 51. tram; 53. arm; 55. esse; 57. s.a.; 58. ds; 60. j.l.; 61. mr; 62. dm; 63. op; 65. da; 66. ha; 67. si; 69. ere; 71. r.m.; 73. tondel; 76. valuta; 79. eiber; 80. gekalk; 83. nietig; 86. starten; 87. egel; 89. gans; 92. pannerden.

Van boven naar beneden: 1. er; 2. fa; 3. eppe; 4. sergeant; 5. eldorado; 6. ijdel; 7. ko; 8. de; 10. alt; 12. dom; 14. anti; 15. iets; 16. sate; 17. ria; 19. ere; 20. arts; 23. haard; 24. l.s.; 26. pi; 27. ceder; 32. l.l.; 34. s.g.; 36. fiets; 37. beemd; 38. n.o.; 40. rakel; 42. adder; 44. eva; 45. sta; 46. k.l.m.; 48. ais; 52. radio; 54. r.k.; 56. smart; 59. so; 60. ja; 64. pelikaan; 65. deventer; 67. stug; 68. d.d.; 70. nl; 72. maag; 74. nek; 75. eelt; 77. arie; 78. uit; 81. erg; 82. asla; 84. enge; 85. inn; 87. es; 88. e.p.; 90. an; 91. st.

Ingezonden

ACTIE NIEUWE KERK SELISSENWAL.

Het is een traditie dat elk jaar met Driekoningen weer vele Caspars, Balthazars en Melchiors er op uit trekken om al zingend langs de deuren hun inzameling te houden. Tevens is het een prachtig gezicht al deze koninkjes en koninginnetjes in min of meer exotische klederdracht zingend al hun gaven voor het Kerstkind in te zamelen. Maar Kerstmis is nu al enige tijd achter de rug.

Daarom zou het prachtig zijn deze inzameling te houden voor de zo hard nodige nieuwe kerk op de Selissenwal.

Daar echter de Kerstvacantie voor sommige kinderen op 6, voor andere op 7 januari eindigt, kan dit jaar ook op beide dagen gezongen worden. Kinderen die graag „Driekoningen-zingen" voor de nieuwe kerk op Selissen kunnen collectebussen afhalen (zolang de voorraad strekt) bij: Lies Kluytmans, St. Jorisstraat 14; Ria van Etten, Rechterstraat 70; Lies van Hoorn, J. v. Brabantstraat 2.

Op dezelfde adressen moeten de bussen 's avonds weer ingeleverd worden.

Doen jullie allemaal mee??

Agenda

SPREEKUUR BURGEMEESTER

Maandag 6 en donderdag 9 januari a.s. van 9—11 uur v.m.

Gevonden en verloren

Tijdvak van 23 tot 31 december 1957.

GEVONDEN: 1 wit kinderwantje Teddie; 1 medaille van O. L. Vrouw in etui; 1 schort en een paar handschoenen; 1 rechter damesglacé handschoen; 1 bruin lederen boodschappentas met inhoud; 1 grote blauwe oorbel; 1 wollen rood geblokte das; 1 lipssleutel aan ketting; 1 wit babywantje; 1 bruine herenportemonnaie met inhoud; 1 grijs kinderwantje; 1 groen kinderregenmutsje; 1 rood plastic zakje met witte rozenkrans; 1 zwart kerkboekje; 1 rode boodschappentos met gekleurde noppen.

VERLOREN: 1 bruine herenglacé handschoen; 1 zwarte rijwielmof; 1 bos sleutels bevestigd aan ring; 1 lichtbruine met rood afgezette portemonnaie met inhoud; 1 bankbiljet van *f* 10,—; 1 zwart rijwielpompje; 1 wit konijn met zwarte strepen op de rug; 1 zak met katoenen garens; 1 bruine jongensportemonnaie met inhoud; 1 paar gebreide grijze wanten; 1 jachthond, wit en bruin gevlekt.

Inlichtingen Politiebureau Boxtel.

INZENDING van ADVERTENTIES 's woensdags vóór 4 uur

★

INZENDING van COPIE uiterlijk woensdagvoormiddag.

Rijwielhandel Paul van Gool
SOLEX SERVICE-STATION
RECHTERSTRAAT 46
WENST ALLEN EEN GELUKKIG NIEUWJAAR

Het Bestuur
van de R.K. Bouwvakarbeidersbond „St. Joseph"
Afdeling Boxtel
wenst Adviseur en Leden
een Zalig Nieuwjaar

Melkhandel
P. STRIK
wenst cliënten, vrienden en bekenden
Zalig Nieuwjaar

ZALIG NIEUWJAAR
Gediplomeerd Herenkapper
H. P. LAUS
v. Leeuwenstraat 17 - Boxtel

Zuivel- en Levensmiddelenbedrijf
JAN WAGENAARS
Ridder van Cuijkstraat 1
wenst klanten, vrienden en bekenden een Zalig Nieuwjaar.

Banketbakkerij
A. v. DUREN-SCHOLLEN
wenst cliëntèle, vrienden en bekenden een
ZALIG NIEUWJAAR

Witteveen
WONINGINRICHTING
RECHTERSTRAAT 22 - 24 TEL 476 BOXTEL
Z.N.

S. DE LAAT-VAN DONGEN Kruisstraat 3
HANDEL IN GROENTEN, FRUIT EN AARDAPPELEN
wenst klanten, vrienden en kennissen
een voorspoedig en gelukkig Nieuwjaar

Wij danken onze cliëntèle voor het in ons gestelde vertrouwen in 't afgelopen jaar
★
JUWELIER
HORLOGER
OPTICIEN
Wij wensen U allen een
Zalig en voorspoedig 1958
Fa. A. VAN VLERKEN
Kruisstraat 10, BOXTEL

H. v. DIJK-VEKEMANS
Koppel 4
wenst cliëntèle, vrienden en kennissen
ZALIG NIEUWJAAR

JAN VAN LIEMPT
Bakkerij en Levensmiddelen
Stationstraat 63
Zalig Nieuwjaar.

R.K. Wandelsportvereniging
„DE GLOBETROTTERS"
wenst de Geest. Adviseur en leden een
ZALIG NIEUWJAAR

H. WAGENAARS
Van Hornstraat 45
Boxtel
De beste wensen aan alle mensen.

Wij wensen U een Voorspoedig 1958
Sigarenmagazijn P. BAKX
Baroniestraat 28, Tel. 730

JOH. MAAS
Timmerman-Aannemer
Lennisheuvel 25
wenst cliëntèle, vrienden en bekenden een
ZALIG NIEUWJAAR.

FAMILIE v. KUIJK-KUIJS
Vlijmen
wenst alle vrienden, en kennissen een VOORSPOEDIG EN GELUKKIG NIEUWJAAR

Het Comité
„RONDE VAN BOXTEL"
wenst medewerkers en begunstigers een
VOORSPOEDIG NIEUWJAAR

Radio
Electro- Technisch Bureau
W. VAN DONGEN
Rechterstraat 4 - Tel. 515
wenst allen Zalig Nieuwjaar

De bestellers
van Brabants Centrum
wensen alle abonnees een
ZALIG NIEUWJAAR.

Aannemersbedrijf
F. de Koning & Zn.
Grote Beemd 2 Boxtel
ZALIG NIEUWJAAR

BLOEMSIERKUNST
Vrienden en begunstigers
EEN ZALIG NIEUWJAAR
VAN ZOGCHEL

J. VAN RUREMONDE & Zn.
v. Leeuwenstr. 54 - Tel. 338
Boxtel
Specialiteit in IJs en Friture
Aan alle mensen onze beste wensen

Bestuur en Leden van de
R.K. Gildenbondsharmonie
wensen Geestelijk Adviseur, Beschermheer, Hoofdbestuur, Ereleden en Donateurs een
ZALIG NIEUWJAAR.

Wij wensen onze adverteerders geluk en voorspoed bij hun zakelijke ondernemingen in 1958.
Adm. Brabants Centrum.

!
DRAAGT
In 1958
mild bij aan de actie voor de nieuwe kerk !

Giften aan
Brabants Centrum
of
Kapelaan DE BEER
(Oisterwijk)
Giro Nr. 469672

Garage Harrie van Boxtel
STATIONSPLEIN
★ *wenst allen een Zalig Nieuwjaar* ★

COÖP. ZUIVELFABRIEK
„DE HOOP"
BOXTEL
wenst leden en cliëntèle een Zalig Nieuwjaar

Fa. J. v. d. AKKER
POSTELSTRAAT — ESCH
● VéGé-Kruidenier, Tabak en Textiel
wenst cliëntèle een Zalig Nieuwjaar

Autorijschool M. VAN HAL
NIEUWSTRAAT 47 — LIEMPDE
wenst cliëntèle vrienden en kennissen een gelukkig en voorspoedig 1958

C. DE JONG-v. KEMPEN
Zuivel- en Kruideniersbedrijf
wenst Cliëntèle, Vrienden, Kennissen een
ZALIG NIEUWJAAR.
VéGé-Kruidenier.

■

BAKKERIJ
J. v. GRIENSVEN-v. d. MEIJDEN
Rechterstraat 8 - Boxtel
Zalig Nieuwjaar

■

Wij wensen 'n voorspoedig 1958 voor alle mensen
W. VAN ROOIJ
Rijwielen- en Motorenhandel
Fellenoord 1

■

J. VAN DE LOO
De Braken 2
MELK- EN BOTERHANDEL
wenst alle klanten, vrienden en kennissen een Voorspoedig Nieuwjaar

■

FIRMA L. VAN DE VLIERT
Rechterstraat 13
Boxtel
Zalig Nieuwjaar.

■

DROGISTERIJ
M. OLIEMEULEN
wenst allen een Voorspoedig en Gelukkig Nieuwjaar

Aan cliëntèle, vrienden en bekenden een gelukkig en voorspoedig 1958.
JO. v. GRINSVEN-v. SUMMEREN
Med. Ged. Voetverzorgster en Med. Ged. Schoonheidsspecialiste
Instituut voor Huidverzorging
Markt 15 - Tel. 620

■

BOERENLEENBANK BOXTEL
Bestuur en kassier wensen alle Leden en Cliënten een Zalig en Voorspoedig Nieuwjaar.

■

J. VAN BOXTEL
Tabak, Sigaren en Sigaretten
Rechterstraat 61
wenst klanten, vrienden en bekenden
ZALIG NIEUWJAAR

■

H. SCHOUWENAARS
Schoenmakerij
Kapelweg 45
wenst cliëntèle een Zalig Nieuwjaar

■

De beste wensen aan alle mensen
B. VAN RUREMONDE
Van Coothstraat 5
Het adres voor prima frites, croquetten, knakworst en nasiballen

H. VAN ROOIJ
Slijterij „De Druiventros"
Clarissenstraat 25, Boxtel
Vrienden en Cliënten
Z. N.

■

Wij wensen Cliëntèle, Vrienden en Kennissen een Gelukkig en Voorspoedig Nieuwjaar.
VOS - Stationstraat 44

■

G. VRIENS
Ons Doelstraat 5, Boxtel
IN ASSURANTIËN
wenst al zijn Cliënten een Zalig en Voorspoedig Nieuwjaar.

■

W. SPOORENBERG
Rechterstraat 52
SLIJTERIJ
wenst Cliëntèle, Vrienden en Bekenden een Zalig Nieuwjaar.

R. W. J. STEINMANN-HURKS
Rechterstraat 54
IJzerwaren, Gereedschappen, Huishoudelijke en Luxe Artikelen
wenst allen een Zalig Nieuwjaar

■

H. C. v. ABEELEN
Graan- en Meelhandel
Hezelaarstraat 12, Liempde
wenst klanten, vrienden en kennissen een voorspoedig Nieuwjaar.

■

BAKKERIJ „'T HOEKSKE
W. v. d. LAAR
Rechterstraat 15
wenst allen een Zalig Nieuwjaar

■

J. TIMMERMANS-v. d. SLOOT
Maastrichtsestraat 25
wenst allen een
ZALIG NIEUWJAAR

Het huis van de 1001 geschenken
C. STEINMANN
RECHTERSTRAAT 6, BOXTEL
Wenst U allen een **ZALIG Nieuwjaar.**

Wij wensen alle cliëntele, vrienden en kennissen een Zalig en Voorspoedig 1958
Taxibedrijf J. J. KETELAARS
Telefoon 495 - BOXTEL

C. NOUWENS & Zn.
Meubelmakerij
en Woninginrichting
wensen hun klanten een Zalig Nieuwjaar
Breukelsestraat 59

■

BAKKERIJ JAC GHIJSSENS
Stationstraat 102
wenst cliëntèle, vrienden en bekenden Zalig Nieuwjaar

■

KAPPER v. d. BROEK
Liempde
wenst allen een Zalig Nieuwjaar

■

„DE BIJENKORF"
Fa. A. VAN KOL
Stationstraat 55
Zalig Nieuwjaar

■

JAC. VAN SON
Sperwer-Winkelier
Lennisheuvel
wenst alle klanten, vrienden en kennissen een
ZALIG NIEUWJAAR

■

Fa. WED. P. SPIERINGS
Breukelsestraat
●
ZALIG NIEUWJAAR

MANUFACTURENHUIS
„DE MAGNEET"
Breukelsestraat 95
wenst allen een Zalig Nieuwjaar

■

Cliënten, vrienden en kennissen een ZALIG NIEUWJAAR gewenst door :

Sigarenmagazijn en Slijterij
M. MELIS
v. Merheimstraat 39

★

Frituurbedrijf
KEES MELIS
waar de friet goudgeel is.

★

A. MELIS
Algehele Voetverzorging
v. Merheimstraat 16

■

Wij wensen al onze cliëntèle, vrienden en kennissen een EEN ZALIG EN VOORSPOEDIG 1958
TH. BREUER
Breukelsestraat 5

■

C. H. A. DE LAAT
Oude Duk 12, Liempde
Agent R.V.S.
wenst allen een Zalig Nieuwjaar

FA. HEIJMANS
SCHOENEN EN LEDERWAREN
BREUKELSESTRAAT 63 Z.N.

Fa. A. VAN DE WETERING
IJzerwaren en Gereedschappen
Stationstraat 26 - Boxtel
Telefoon 273
wenst allen een Zalig Nieuwjaar

■

Fa. J. VERHEIJDEN & Zn.
Schildersbedrijf
Stationstraat 91
wenst allen een Zalig Nieuwjaar

■

Banketbakkerij - Lunchroom
MAISON EXQUISE
Stationstraat 78
wenst cliënten, vrienden en bekenden een Zalig Nieuwjaar.

■

BLOEMISTERIJ
GEBR. v. d. SANDE
Stationstr. 80 - Kapelweg 59
Tel. no. 670 - Tel. no. 676
ZALIG NIEUWJAAR

■

Fa. J. M. v. GEEL-DE KONING
Manufacturen
Stationstraat 22
wenst de Cliëntèle een Zalig Nieuwjaar

■

Aan alle mensen onze beste wensen
J. CLERCX
Slagerij
Rechterstraat 32

■

CHR. VAN ESCH
Maastrichtsestraat 31a
Boom- en Rozenkwekerij „Den Haagakker"
Tuinarchitectuur
wenst cliëntèle, vrienden en bekenden een Zalig Nieuwjaar.

SIGARENMAGAZIJN 'T HOEKJE
v. Hornstraat 43a, Telefoon 813
wenst alle cliënten, vrienden en kennissen een
ZALIG EN VOORSPOEDIG NIEUWJAAR

■

W. SNELLAARS
Molenstraat 4, Telef. 617
Dames- en Herenkapper
Annex Parfumerieën en Rookartikelen
wenst allen een
ZALIG NIEUWJAAR

■

De Geestelijk Adviseur en het Bestuur van de R.K. Sportvereniging „BOXTEL" wensen Trainer, Leiders, Leden, Supporters, Donateurs en Begunstigers een
VOORSPOEDIG NIEUWJAAR

■

De Katholieke Bond van Werknemers(sters) in Industriële Bedrijven, Afdeling Boxtel, wenst geestelijk adviseur, leden, vrienden en bekenden
EEN VOORSPOEDIG 1958.
Het Bestuur

■

ZALIG NIEUWJAAR
FIRMA J. P. TIELEN
Stationstraat

■

Het bestuur van **de Ned. Kath. Metaalbewerkersbond „St. Eloy" Afd. Boxtel,** wenst haar geestelijk adviseur en alle leden een
ZALIG NIEUWJAAR.

■

Pieter Tielen
Henriëtte Tielen
van Scherpenzeel
ZALIG NIEUWJAAR

Kapper Zalig Nieuwjaar
Kolen
Kapt
Speciaal Herenkapper **Korrekt**
Rechterstraat 28

Van der WEIDE's Schoenhandel
Uw adres voor
BETERE Schoenen,
Wenst allen een ZALIG NIEUWJAAR

Geen feest zo mooi
Als met dranken van C. van Roy
Wij wensen u allen een Zalig Nieuwjaar
SLIJTERIJ „DE KROON", Breukelsestraat 68

M. v. d. MEIJDEN ★
Café, Fellenoord 6
wenst allen een
VOORSPOEDIG NIEUWJAAR

Personeel en melkbezorgers van het Zuivel- en Kruideniersbedrijf C. DE JONG-v. KEMPEN
wensen iedereen
ZALIG NIEUWJAAR

■

Corsetten- en Lingeriehuis „RIALTI"
Rechterstraat 14
Zalig Nieuwjaar.

■

Aardappel-, Groente- en Fruithandel
J. VAN HELVOORT
Kasteellaan 18
wenst klanten, vrienden en kennissen ZALIG NIEUWJAAR.

■

„KLEIN MAAR DAPPER"
Manufacturenhandel
Rechterstraat 67
wenst cliënten, vrienden en bekenden een Zalig Nieuwjaar.

■

Fa. H. v. EIJCK-DE LOUW
HERENMODES
Rechterstraat 23
Zalig Nieuwjaar

■

Accountantskantoor
ANT. S. P. VAN DER HORST
Rechterstraat 41 - Boxtel
Belastingconsulent
Z.N.

Groente- en Fruithandel
J. v. GERVEN-WIJNHOVEN
Zandvliet 45,
wenst cliëntele, vrienden en kennissen een
ZALIG NIEUWJAAR.

■

MODEHUIS
F. J. WITTEVEEN
Z.N. **Rechterstraat 18**

■

Het bestuur van de R.K. Supportersvereniging „BOXTEL" wenst alle leden
ZALIG NIEUWJAAR !

■

J. TRAA
Baroniestraat 27
wenst alle cliënten 'n Voorspoedig 1958

■

A. VOETS & ZN.
Hertogenstraat 20 - Kalksheuvel 5
wenst cliënten en vrienden
EEN ZALIG NIEUWJAAR

■

„SPECIAALZAAK"
in sigaren en sigaretten
F. DE BRESSER
Breukelsestraat 75
wenst allen een
VOORSPOEDIG NIEUWJAAR

Kruideniersbedrijf
C. v. d. Sloot-Wagenaars
Kapelweg - Boxtel
wenst cliëntèle, vrienden en bekenden
EEN ZALIG NIEUWJAAR

Electro-Techn. Bureau
SARIS - LIEMPDE
wenst zijn cliëntèle, vrienden en kennissen
EEN GELUKKIG NIEUWJAAR

■

E. MEIJS
Melkbezorger
wenst allen een
ZALIG NIEUWJAAR

■

G. v. d. ANKER
Kerkstraat 10, Liempde
Handel in :
Petroleum en Stookolie
Calpam Gas Depôt
wenst klanten 'n Zalig Nieuwjaar

■

BAKKERIJ F. HAZENBERG
Breukelsestraat 57
wenst klanten, vrienden en bekende een
ZALIG NIEUWJAAR.

RIJWIELHANDEL
P. SCHEEPERS
Zandvliet 43 - Boxtel
wenst cliëntèle, vrienden en bekenden een
ZALIG NIEUWJAAR.

■

Het Bestuur van de R.K. Textielarbeidersbond, afd. Boxtel, wenst geestelijk Adviseur en Leden
een ZALIG NIEUWJAAR.

■

DROGISTERIJ „DE VIJZEL"
Markt 12, Boxtel
wenst cliëntèle, vrienden en bekenden een
ZALIG NIEUWJAAR

■

Fa. GEBR. VAN OERS
Zaadhandel en Bloemenmagazijn „De Anjer"
wenst al haar klanten een
ZALIG NIEUWJAAR

GOOSSENS
Breukelsestraat
IJzerwaren en Huishoudelijke Artikelen
Aan allen een Zalig Nieuwjaar

■

Het bestuur van
FANFARE „ST. ARNOLDUS"
wenst beschermheer, geest. adviseur, leden, donateurs en begunstigers
ZALIG NIEUWJAAR.

■

PIET SCHELLEKENS
Breukelsestraat
Huishoudelijke Artikelen, Glas, Porcelein, Aardewerk, Speelgoed
wenst klanten, vrienden en kennissen Zalig Nieuwjaar

■

Het bestuur K.A.V. wenst de Adviseur, Leden en kennissen
een ZALIG NIEUWJAAR

■

H. M. v. d. BRAAK & Zn.
BLOEMENMAGAZIJN 'T CENTRUM
wenst Cliëntèle, Vrienden en Bekenden een
ZALIG NIEUWJAAR

Rijwielhandel en Reparatie-Inrichting
P. J. VAN DEN BONGAARDT
wenst U allen een Voorspoedig 1958

■

FRITS GHIJSENS
Bakkerij
Rechterstraat 38 - Boxtel
Z.N. Z.N.

■

A. G. SCHELLEKENS
Agent R.V.S.
Boxtel, Mijlstraat 36
wenst allen een Zalig en Gelukkig Nieuwjaar

■

FIRMA
F. v. d. BRANDT & ZONEN
Stationstraat 51
Zalig Nieuwjaar.

■

FOTO-ATELIER EN FOTOHANDEL
JOS. W. DE KONING
Pastoor Erasstraat 10
Boxtel
wenst cliëntèle, Vrienden en bekenden een Zalig en Voorspoedig Nieuwjaar.

De Filiaalchef van EDAH n.v. BOXTEL
M. DE VEER
wenst cliëntèle en vrienden
EEN VOORSPOEDIG NIEUWJAAR

H. v. d. ANKER
Brandstoffen *Liempde*
Zalig Nieuwjaar

Wij wensen vanuit Canada, familie, vrienden en kennissen
Zalig Kerstfeest en Gelukkig Nieuwjaar.
Frank v. Brunschot-Herreijgers
Michaël v. Brunschot-Morlog
Marinus v. Brunschot-v. Mensvoort
Wallaceburg, Ontario Canada.

SIGARENMAGAZIJN
Harrie Voets-Driesen Rechterstraat 5
wenst allen een GELUKKIG NIEUWJAAR

PAROCHIE-AGENDA

Feestdag van de H. Naam Jezus, 5 januari 1958.

Parochie St. Petrus, Boxtel.

ZONDAG: De HH. Missen zijn om half 7, kwart voor 8, 9 uur en om half 11 de Hoogmis. HALF 7 gel. jrgt. voor Martinus v. d. Brandt; KWART VOOR 8 gel. H. Mis voor Anna Maria v. d. Steen-v. Hamond; Maria-altaar gel. jrgt. voor Henricus v. Uden; H. Hart-altaar gel. jrgt. voor Henricus Spoorenberg en Theresia v. Elten; H. Bloed-kapel gel. H. Mis voor het geestelijk en tijdelijk welzijn van onze parochie en van onze parochianen; 9 UUR gel. H. Mis voor Johannes Beks vw. de R.K. Slagersvereniging St. Antonius Abt; Maria-altaar gel. H. Mis voor Frans Mandos; H. Hart-altaar gel. H. Mis voor Johanna v. d. Boer-v. d. Hoogen vw. de ARKA; HALF 11 Hoogmis als gez. mndst. voor Antonetta Pennings. In de Hoogmis: **volkszang: Missa VIII en Credo I.**

Na de Hoogmis zal de H. Bloeddoek ter verering worden uitgesteld.

ALGEMENE H. COMMUNIE VOOR DE MISSIE.

Vandaag, eerste zondag van de maand: algemene H. Communie voor het Missiewerk. Denkt U ook nog aan het dagelijks gebed van het apostolaat in het gezin en de wekelijkse rozenkrans voor de missionarissen?

COLLECTE.

Vandaag is de eerste collecte voor onze eigen kerk; de tweede collecte is voor DE KERKEBOUW IN ONS BISDOM. Deze collecten bevelen wij ten zeerste aan in de milddadigheid van onze gelovigen, vooral de tweede voor de kerkenbouw in ons bisdom, omdat ook Boxtel dringend een nieuwe kerk nodig heeft op de Selissenwal.

FEEST VAN DE VERSCHIJNING DES HEREN.

Morgen, maandag, vieren wij het feest van Driekoningen of van de Verschijning des Heren. Wij gedenken op die dag de openbaring van Jezus aan de wereld. Die dag is geen verplichte feestdag; wij verzoeken echter onze gelovigen zoveel mogelijk de H. Mis mee op te dragen en het Lof bij te wonen om Jezus te bedanken voor de openbaring, die Hij aan ons heeft gedaan, en tevens om Hem te vragen door gebed en offer, dat Hij zich mag openbaren aan de heidenen.

De HH. Missen zijn op die dag om half 7, half 8, half 9 en half 10.

's Avonds om 7 uur is het Lof met rozenhoedje tot intentie van de missie.

„Tot het bidden voor de missie zullen de zielen vuriger worden opgewekt door bepaalde tijden van het liturgisch jaar, die meer geëigend schijnen om heilige ondernemingen te steunen en te bevorderen. Tot deze tijden behoren — naar Onze mening — .....het feest van de Verschijning des Heren, dat aan de mensen de komst van het heil openbaart".

Paus Pius XII in „Fidei Donum".

LOF.

Vandaag (zondag), maandag en donderdag om 7 uur Lof met rozenhoedje.

Na het Lof wordt vandaag gezongen lied no. 14.

OVERIGE AGENDA.

DOPEN: iedere dag van half 3 tot 3 uur; wij zouden onze gelovigen vriendelijk willen verzoeken een doop vooraf op de pastorie te komen melden.

BIECHTEN: zaterdag van half 3 tot 4 uur en van 6 tot half 8.

MARIA-CONGREGATIE: a.s. donderdag om half 8 in de kerk. De propagandisten worden verzocht het blaadje „Ave Maria" na de HH. Missen in de sacristie te komen afhalen.

H. FAMILIE. a.s. vrijdag om 8 uur in de kerk. Daarna PREFECTENVERGADERING.

MAANDAG: FEEST VAN DRIEKONINGEN OF VAN DE VERSCHIJNING DES HEREN.

HALF 7 gel. H. Mis voor Willibrord Grilis; Maria-altaar gel. mndst. voor Pius Christianus v. Asvelt; HALF 8 gel. H. Mis voor het geestelijk en tijdelijk welzijn van onze parochie en van onze parochianen; Maria-altaar gel. H. Mis ter ere van de H. Jozef uit dankbaarheid; H. Hart-altaar gel. mndst. voor Anna v. d. Linden-Jans; HALF 9 gel. mndst. voor Franciscus Wilhelmus v. Beek; Maria-altaar gel. jrgt. voor Thomas v. Gerwen, Engelina de hsvr., Theodorus de zoon en Martina de dochter; HALF 10 gez. mndst. voor Anna v. d. Hagen.

Hedenavond om 7 uur Lof met rozenhoedje tot intentie van de missie. Na het Lof lied no. 17 uit de parochiebundel.

DINSDAG: KWART VOOR 7 gef. gez. jrgt. voor Lambertus Petrus v. d. Breekel; HALF 8 gel. jrgt. voor Jacques v. Elk en Lambert de zoon; Maria-altaar gel. jrgt. voor Henricus Laus; H. Hart-altaar gel. H. Mis voor Hendricus van Gerwen; H. Bloed-kapel gel. H. Mis v. Willem v. Erp, te Haaren overl.; HALF 9 gez. jrgt. voor de familie v. d. Made-Lauwerijssen; Maria-altaar gel. H. Mis tot een bijzondere intentie.

WOENSDAG: KWART VOOR 7 gez. mndst. voor Anna Wilhelmina Hoevenaars; HALF 8 gel. H. Mis voor Henricus v. Uden vw. zijn verjaardag; Maria-altaar gel. mndst. voor Anna v. d. Hagen; H. Hart-altaar gel. H. Mis voor Johannes v. d. Plas, overl. lid van de St. Vincentiusvereniging; H. Bloed-kapel gel. jrgt. voor Jan v. Kempen; HALF 9 gel. H. Mis voor Henk v. Dun vw. zijn verjaardag.

DONDERDAG: KWART VOOR 7 gel. H. Mis voor Jan v. Crey, te Maastricht overl.; HALF 8 gel. H. Mis voor Johanna v. d. Boer-v. d. Hoogen vw. de buurt; Maria-altaar gel. H. Mis voor Josephus Stevens namens collega's; H. Hart-altaar gel. H. Mis voor Hendrica de Laat; H. Bloed-kapel gel. jrgt. voor Franciscus v. Kempen; HALF 9 gez. mndst. voor Maria Mertens-v. d. Assum.

Hedenavond om 7 uur Lof met rozenhoedje; na het Lof lied no. 11.

Om half 8 Maria-Congregatie in de kerk.

VRIJDAG: KWART VOOR 7 gel. H. Mis voor Petrus Martinus Verschuyten vw. zijn verjaardag; HALF 8 gel. mndst. voor Johannes Beks; Maria-altaar gel. mndst. voor Petrus v. d. Steen; H. Hart-altaar gel. mndst. voor Johannes v. d. Plas; HALF 9 gel. jrgt. voor Henriëtte Witteveen-Schöne; Maria-altaar gel. H. Mis voor Petrus v. d. Steen vw. zijn vrienden.

Hedenavond om 8 uur H. Familie; daarna prefectenvergadering.

ZATERDAG: KWART VOOR 7 gef. gez. H. Mis voor Lambertus Augustinus Spierings en Maria Anna v. Erven; Maria-altaar gel. mndst. voor Johanna van Aarle-Schipper; HALF 8 gel. H. Mis voor overl. ouders; Maria-altaar gel. mndst. voor Maria Mertens-v. d. Assum; H. Hart-altaar gel. H. Mis voor Johanna v. d. Boer-v. d. Hoogen vw. personeel, afd. woningbouw v. gemeentewerken; HALF 9 gez. mndst. voor Johannes v. d. Plas; Maria-altaar gel. H. Mis voor Henricus Boerdonk.

Zijn voornemens een christelijk huwelijk aan te gaan volgens het gebruik van onze heilige Moeder de Kerk.

Johannes Hendricus van den Tillaart, geb. en won. te Gemonde en Adriana Maria Josefina Vervoort, geb te Gemonde en won. in deze parochie. Dit is van hen de derde afkondiging.

Wij vermanen eenieder, die op de hoogte is van enig beletsel dit ten spoedigste aan de pastoor bekend te maken.

Parochie H. Hart, Boxtel.

Feestdag van de H. Naam Jezus, 5 januari 1958.

Vandaag gaat de eerste schaal voor de kerk; de tweede schaal gaat voor de nieuwe parochiekerk in Boxtel.

De HH. Missen van acht uur en kwart over negen in de Kerk en van kwart voor negen in de Burcht zullen worden „geleid".

De Hoogmis is met Volkszang (groep 1 zangertjes).

Des avonds is het om zeven uur Lof met rozenhoedje voor de missies.

MAANDAG, feestdag van de Verschijning des Heren, Driekoningen. De HH. Diensten zijn in de kerk om kwart voor zeven, acht uur en negen uur de Hoogmis. In de Burcht om half acht.

Des avonds is het om half acht plechtig Lof.

DINSDAG — de jaarlijkse Aanbiddingsdag voor onze parochie. Het Allerheiligste wordt des morgens voor de H .Mis van zeven uur ter aanbidding uitgesteld.

De Moeders en Gehuwde Vrouwen hebben haar biduur in de namiddag om drie uur. De overige parochianen mogen wij met aandrang verzoeken ook gedurende de dag Christus in zijn H. Sacrament te komen aanbidden. Wij vestigen ook de aandacht op de middaguren, opdat dan de gelovigen, welke dicht bij de kerk wonen hun aanbidding komen houden.

Des avonds is het om zeven uur plechtig sluitings-Lof met „Te Deum".

VRIJDAG is het des avonds om acht uur H. Familie voor mannen in de Burcht-kapel.

ZONDAG: In de kerk: kwart voor 7 l.d. voor Wilhelmina v. d. Sande vw. de buurt; 8 uur l.d. voor Jan de Koning vw. verz. Mij.; kwart over 9 l.d. voor Jacoba Tinnenbroek-v. Rongen vw. de buurt; half 11 HOOGMIS voor Franciscus v. d. Brand vw. de buurt.

In de Burcht (H.E. H. Deken): half 8 l.d. voor het geestelijk en tijdelijk welzijn der parochianen; kwart voor 9 l.d. voor Marinus v. d. Bosch vw. de buurt; 10 uur l.d. voor Adriana v. d. Broek-Willems vw. de buurt; 11 uur l.d. voor Joanna v. Erp-v. d. Loo vw. de buurt.

MAANDAG: kw. voor 7 l.d. voor het geestelijk en tijdelijk welzijn; zijaltaar l.d. voor Willem v. d. Louw en Maria v. Schijndel; 8 uur l.d. voor Wilhelmina v. d. Sande; 9 uur HOOGMIS pl. gez. 7e voor Antonius v. Haeren.

In de Burcht: half 8 l.d. voor overl. fam. Meeuwissen.

DINSDAG: 7 uur l.j. voor Alida v. d. Bruggen-Smulders; kw. voor 8 l.j. v. Maria v. Hal-Dankers; half 9 HOOGMIS gez. d. voor overledene.

In de Burcht: half 8 l.d. voor Martina v. Meurs-v. d. Besselaar.

WOENSDAG: 7 uur l.d. voor Johannes Pijnenburg-Schellekens; zijaltaar l.d. voor overl. ouders Soeterings-Meijs; kw. voor 8 l.d. voor Petronella Timmermans-Timmermans te Vught overl.; half 9 l.j. v. Z.E. H. Franciscus Eras, zijn ouders, broers en zusters.

In de Burcht: half 8 l.j. voor Z.E. H. Franciscus Eras, zijn ouders, broers en zusters.

DONDERDAG: 7 uur l.j. voor Jacoba Brekelmans-Brekelmans; zijaltaar l.d. voor Adrianus Heijmans; kw. voor 8 l.j. voor Joannes Quinten; half 9 gef. gel. jrgt. voor Lambertus Spierings.

In de Burcht: half 8 l. mndst. voor Gijsbertus Verdonk-Schipper.

VRIJDAG: 7 uur l.d. voor Adrianus v. d. Meijden; zijaltaar l. mndst. voor Maria Overmars-v. Gaal; kw. voor 8 l.d. voor Jan v. d. Nosterum; NEGEN UUR l.d. voor Anna Stinesen-de Barbanson.

In de Burcht: half 8 l. mndst. voor Johanna v. Erp-v. d. Velden.

ZATERDAG: 7 uur l. mndst. voor Helena v. d. Rijdt-v. d. Langenberg; zijaltaar l.d. voor Petronella Baaijens; kw. voor 8 l.d. voor Helena v. Oerle-van Hoorn; half 9 l.d. voor Josephus de Leijer.

In de Burcht: half 8 l. mndst. voor Paulina Willems-v. d. Ven.

Met ingang van 4 januari wordt elke zaterdag te 8 uur

RIKAVOND

gehouden in

Café Wed. v. Kaathoven

te LIEMPDE

Prachtige prijzen zijn beschikbaar.

Fanfare „St. Arnoldus"

RIKAVOND

ten bate van het uniformfonds

zaterdag 4 januari

om 8 uur in Café v. Grinsven

RIKKEN RIKKEN

Iedere zaterdag

GROOT RIKCONCOURS

Aanvang 8 uur — Prachtige prijzen

CAFÉ HUIJBERTS

FELLENOORD

A.s. zondag 5 januari

Groot Rikconcours

In Café van Trigt

t.b.v. Biljartclub Groene Pommerans

Prachtige prijzen

Aanvang 8 uur

R.K.S.V. „Boxtel"

Vrijdag 3 januari

Rikconcours

in 't St. Paulus Jeugdhuis

Aanvang 8 uur

Adverteert in

Brabants Centrum

Auto- en Motorrijschool VERSCHOOR

Den Bosch, Röntgenstraat 36 west - Tel. 2006

Boxtel, Sigarenmagazijn E. Verhoeven, Stationstraat 60 - Tel. 475

Bestel ook Uw brandstoffen voor Uw oliekachel of haard bij de vakman.

Gez. Brandstoffenhandelaren - Boxtel

Parochie H. Lambertus, Gemonde

Feestdag van de H. Naam Jezus, 5 januari 1958.

Zaterdagavond biechten als gewoon.

ZONDAG: HH. Missen: 7 uur jrgt. voor Martinus Schellekens en Maria Voets; half 9 voor de parochianen; 10 uur jrgt. voor Henricus Vervoort, Johanna v. Oploo en Christiaan de zoon; 10.50 uur Hoogmis voor Michiel Jan Klomp van de fam. Schellekens; met deelname der parochianen door gezamelijk gezang en algemene H. Communie (niet eten na half 9).

In de avond te 6 uur Avondoefening met rozenhoedje, liederen en Tantum Ergo.

MAANDAG: Feestdag van de Verschijning en Openbaring des Heren (Driekoningen): half 8 jrgt. voor Helena Donkers.

In de avond te 8 uur pl. Hoogmis met algemene H. Communie (na half 6 niet eten) voor de parochianen.

DINSDAG: jrgt. voor Maria v. Kessel.

WOENSDAG: voor Henricus Mercx.

DONDERDAG: half 8 jrgt. voor Johannes Langenberg en Maria v. d. Leuven; half 10 Sacramentele Huwelijksluiting van H. v. Nistelrooy en Francina v. d. Eerden, gevolgd door gezongen H. Mis voor Bruid en Bruidegom met H. Communie onder de H. Mis.

VRIJDAG: voor Catharina Fick.

ZATERDAG: voor Cornelis Fick.

In het Klooster: voor Martina v. Breugel-Wijdeven, dinsdag, woensdag, vrijdag en zaterdag van de kinderen.

Parochie H. Theresia, Boxtel.

Feestdag van de H. Naam Jezus. 5 januari 1958.

ZONDAG: half 8 H. Mis voor de overleden familie Maas v. d. Langenberg; 9 uur H. Mis voor Theodora v. Ingen-v. Rijzewijk; half 11 de hoogmis voor het welzijn van de parochie.

De eerste schaal is voor de eigen kerk, en de tweede voor de kerkenbouw in ons bisdom.

Om half 3 het Lof.

MAANDAG 6 januari, de feestdag van Driekoningen: om kwart voor 8 het jrgt. voor Josephus van de Pas; om 9 uur de gez. H. Mis voor het welzijn van de parochie.

DINSDAG: om kwart voor 8 de wekelijkse H. Mis voor Marinus Bergman.

WOENSDAG: om kwart voor 8 de wekelijkse H. Mis voor Petronella Oomen-Broers.

DONDERDAG: om kwart voor 8 de wekelijkse H. Mis voor Maria v. d. Pas-v. d. Ven.

VRIJDAG: om kwart voor 8 de wekelijkse H. Mis voor Adrianus van Esch.

ZATERDAG: om kwart voor 8 H. Mis t. e. van Jezus, Maria en Jozef tot zekere intentie.

Gelegenheid tot biechten:

Dagelijks voor de H. Missen en zaterdagavond van 6 tot 7 uur.

Katechismusles op school:

Klas 4: Les 13.
Klas 5: Les 26.
Klas 6 en 7: Les 26.

Leven met de Kerk.

Koningen uit verre landen kwamen om het Kind Jezus hulde te betuigen. Zij erkenden in Hem de Koning der koningen, wiens Naam groot zou zijn over de aarde. Zijn Naam is ook een belofte, dat wij eens tot de stralende aanschouwing van Gods Majesteit zullen komen.

Parochie-statistiek :	1957	1956
Aantal parochianen	931	(918)
waarvan beneden de Eerste communie	182	(168)
Doopsels	27	(29)
Huwelijken	13	(5)
Overleden kinderen	0	(2)
Overleden volwassenen	7	(5)
H. Communies	18.500	(19.000)
Eerste Communie	18	(23)
Plechtige Communie	17	(21)

Parochie St. Jan's Onthoofding, Liempde.

Zondag na 's Heren Besnijdenis. (5 januari 1958).

ZONDAG: half 7 l. m. tot welzijn der parochie; 8 uur l. j. voor Cornelia Piet Maas; 10 uur z. j. voor Corn. v. d. Boer-v. Eerd; 3 uur het Lof. De 1e schaal is voor de eigen kerk, de zwarte buil voor de kerkenbouw in ons bisdom.

MAANDAG, feestdag van Driekoningen: half 7 l. j. voor Maria v. Kuringen; 8 uur l. j. voor Mart. Jacobs en Petronella de hsvr.; 's avonds om 8 uur gez. avondmis tot tijdelijk en eeuwig welzijn der parochianen.

DINSDAG: half 7 l. m. voor Frans Gerritsen v.w. de familie; 7 uur l. j. voor Johanna Joh. Smulders; 8 uur l. j. voor Ardina Petrus v. Dinther.

WOENSDAG: half 7 z. j. voor Wilhelmina Arnoldus Vermeer; 7 uur l. j. voor Michiel Rovers en Johanna de hsvr. 8 uur l. j. voor Joh. v. Houtum.

DONDERDAG: half 7 l. j. voor Theodora Joh. v. Houtum; 8 uur l. j. voor Jan v. d. Meerakker en Adriana de hsvr.; half 10 gez. huwelijksmis.

VRIJDAG: half 7 z. j. voor Corn. Quinten; 7 uur l. j. voor Theod. Prinsen en Maria de hsvr.; 8 uur l. j. voor Joh. v. Kasteren.

ZATERDAG: half 7 z. j. voor Everdina Corn. Quinten; 7 uur l. j. voor Mathilda Prinsen; 8 uur l. j. voor Frans v. Beers.

Zij, die tijdens de avondmis wensen te communiceren moeten zich geheel de dag vóór de H. Communie onthouden van sterke drank, waaronder ook vallen de likeuren, en ook van bier en andere zwakke alcoholise dranken, tenzij men die gebruikt bij de hoofdmaaltijd, mogen tot drie uur vóór het ontvangen der H. Communie vaste spijzen gebruiken, en tot één uur vóór het ontvangen der H. Communie vloeibare spijzen, koffie, melk en thee b.v.

In de Kapel der Eerw. Zusters:

Maandag 7 uur l. m. voor Anna v. Zeeland v.w. broers en zusters. Dinsdag 7 uur l. m. voor Gerardine Corn. v. Heerebeek. Woensdag 7 uur l. m. voor Michiel Braken als overl. lid H. Bloed; Donderdag 7 uur l. m. voor overl. fam. v. Rooy en v. Gestel. Vrijdag 7 uur l. m. voor Arnoldus v. Kemenade. Zaterdag 7 uur l. m. voor Theodora Wilh. v. Lieshout. Zondag 7 uur l. m. voor Hub. v. Aarle en Corn. de zoon.

Gedoopt: Henrica Adriana Maria dochter van Albertus Mikkers-Slenden.

Parochie H. Willibordus, Esch.

Feestdag van de H. Naam Jezus. 5 januari 1958.

H.H. Missen om 7 uur, half 9 en om 10 uur Hoogmis. De tweede schaalcollecte is vandaag voor de Seminaries van ons Bisdom. Deze driemaandelijkse collecte voor de Seminaries te Haaren en St. Michielsgestel, waar de priesters voor ons eigen bisdom worden opgeleid, bevelen we gaarne en met nadruk in uw milddadigheid aan.

Na de middag om 3 uur Lof met Rozenhoedje.

Morgen is het de feestdag van de Openbaring des Heren, ook genoemd de feestdag van de H.H. Drie Koningen: om 7 uur gelezen H. Mis en om half 8 gezongen Hoogmis. 's Avonds om half 8 Lof.

ZONDAG: 7 uur H. Mis voor Maria Adriana Boselie-Verhagen; half 9 H. Mis voor Jordanus Dieden; 10 uur Hoogmis voor de parochie.

MAANDAG: Driekoningen: 7 uur jrgt. voor Wilhelmina v. d. Braak-v. d. Ven; half 9 Hoogmis voor de parochie.

DINSDAG: 7 uur H. Mis voor een zieke; 8 uur mndst. voor Josephus Konings.

WOENSDAG: 7 uur jrgt. voor Kees van Griensven; 8 uur mndst. voor Marinus van Rulo.

DONDERDAG: 7 uur mndst. voor Marinus van den Bogaard; 8 uur H. Mis voor Antonius van der Stonden.

VRIJDAG: 7 uur H. Mis tot een bijzondere intentie (v. d. M.); 8 uur H. Mis voor Johanna Maria Jansen-v. Groesen.

ZATERDAG: 7 uur mndst. voor Henricus Kempenaars; 8 uur H. Mis voor Henriëtte de Wijs-v. Schijndel.

Elders: H. Mis uit dankbaarheid, H. Mis voor Marinus van Rulo (vanwege het Kerkbestuur) en voor Johanna Maria v. Vessem-v. Beurden (Broederschap H. Willibrordus te Luissel.)

Parochie-Statistiek.

Aantal zielen 1083 (1060), waarvan 200 beneden de Eerste Communie. Doopsels: 16 jongens en 16 meisjes = 32 (29). Huwelijken: 5 (6). Overledenen (onder wie 1 kind): 14 (10); H. Communies: 64.000 (68.000).

De tussen haakjes geplaatste cijfers zijn van 1956).

St. Charles, Hal, Boxtel.

Feestdag van de H. Naam Jezus. 5 januari 1958.

De H.H. Missen zijn om 7 uur, half 9 en kwart voor 10. Om half 6 Lof met rozenhoedje.

Maandag, Feest van de Verschijning des Heren, Driekoningen. De H.H. Missen zijn om 7 uur, half 8 en om half 10 de plechtige Hoogmis. 's Avonds om half 6 Lof met rozenhoedje.

Donderdag en zaterdag om 8 uur Lof.

Vrijdag: Oefening van de H. Kruisweg voor de Gelovige Zielen.

Onder de H.H. Missen is de schaalcollecte voor het onderhoud van de kapel, de 2e collecte is voor het Bisschoppelijk Seminarie.

ZONDAG: om 7 uur voor Antonia Akkermans; om half 9 voor Overleden Fam. Henket; om kwart voor 10 voor de Weldoeners van St. Charles.

MAANDAG: om 7 uur voor Johanna de Greeff-van Exsel; om half 8 uit dankbaarheid; om half 10 voor Overleden Fam. Strengers-van Gorkom.

DINSDAG: om kwart over 7 jrgt. voor Hendricus v. d. Besselaar; aan het zijaltaar voor een Overleden Vader.

WOENSDAG: om kwart over 7 voor Mevr. Henket-Windstosser.

DONDERDAG: om kwart over 7 voor Johanna de Greeff-van Exsel.

VRIJDAG: om kwart over 7 voor Martien Olislagers; aan het zijaltaar voor overleden Fam. Strengers- van Gorkom.

ZATERDAG: om kwart over 7 tot zekere intentie.

Misdienaars om half 9: Gebrs. van Schijndel.

4e JAARGANG No. 685 — 10 JANUARI 1958

Brabant's Centrum

Redactie en Administratie :
MOLENSTRAAT 19
TELEF. 513 — GIRO 277703

VOORHEEN BOXTELSCHE COURANT

Abonnementsprijs ƒ 1,95 per kwartaal (p. post ƒ 2,00)
Advertentieprijs : 10 ct. p. kol. mm.
Bij contract speciale tarieven.
Kleine advertentiën 7 ct. per woord.

KATHOLIEK WEEKBLAD VOOR BOXTEL EN OMGEVING

Model der gemeenschap

Onze eeuw is de eeuw der sociale betrekkingen. De mens is er het middelpunt van, niet als individu, doch als sociaal wezen, dat in het grote geheel een vitale en dienende functie heeft. „Human relations" (menselijke verhoudingen) is een modern, eigentijds begrip. Nooit tevoren heeft de gemeenschapsgedachte zozeer ons doen en laten beheerst als thans. Een kenmerkende wetenschap van onze tijd is dan ook de sociologie of maatschappijleer.

In wezen is de gemeenschapsgedachte zo oud als het christendom. Wij vinden haar op onovertroffen wijze uiteengezet door de apostel Paulus in zijn eerste brief aan de christenen van Korinthe, hoofdstuk 12: „Allen toch, joden of heidenen, slaven of vrijen, allen zijn we in één Geest tot **één lichaam** gedoopt en allen zijn we met een Geest gedrenkt. Want het lichaam bestaat niet uit één lid, maar uit meerdere leden. In werkelijkheid heeft God de leden, elk in het bijzonder, een plaats in het lichaam gegeven. In werkelijkheid zijn er veel leden doch slechts **één lichaam**. Het oog kan niet tot de hand zeggen: ik heb u niet nodig; het hoofd niet tot de voeten: ik heb u niet nodig. Wanneer één lid lijdt, lijden alle leden mee; komt één lid in aanzien, alle leden delen zijn vreugde. Welnu: gij zijt het lichaam van Christus en ieder in het bijzonder zijn leden". Elders, in Efesiërs 4, vinden we nog deze prachtige samenvatting: „Door Hem wordt het ganse lichaam samengevoegd en samengehouden, omdat elk gewricht zijn taak vervult met de kracht, die ieder lid in het bijzonder is toegemeten; en zo voltrekt zich de groei van het lichaam tot eigen opbouw in liefde".

Duidelijker en overtuigender kunnen de „menselijke verhoudingen" niet benadrukt worden.

Waar het christendom bij de dageraad ener nieuwe mensheid zo sterk sociaal denkt, kan het ook heenwijzen naar een gemeenschapsvoorbeeld bij uitnemendheid. Dit doet het wanneer het ons op de eerste bladzijden van de nieuwtestamentische geschriften confronteert met het Gezin van Nazareth.

Het gezin vormt de cel van de gemeenschap. Het is een gemeenschap in het klein, bestaande uit drie elementen: de vader, de moeder en het kind.

Het is het gezin, dat de bouwstenen der samenleving levert en als zodanig heeft het ten opzichte van die samenleving een vitale, dienende functie.

Dit alles nu vinden we op sublieme wijze verwerkelijkt in het Gezin van Nazareth. Uit dit gezin is de bouwsteen voortgekomen, die de Hoeksteen moest zijn van de nieuwe gemeenschap: Christus. Niemand kan en mag een ander fundament leggen — zegt Paulus — dan wat gelegd is: Christus, de bouwsteen, die door de bouwlieden verworpen werd maar door God tot Hoeksteen werd verheven. Christus komst in deze wereld had een dienende betekenis: de Mensenzoon is niet gekomen om gediend te worden, maar om te dienen. Hij kwam om een „uitverkoren geslacht, een koninklijk priesterdom, een heilige natie, een aangeworven volk" te stichten (1 Petr. 2).

En de Vader en Moeder van dit Gezin? Het meesterwerk van Gods wijsheid en liefde: de onvolprezen Moedermaagd, zij werd door de Schepper op deze wereld geplaatst om Hem, Die de dienaar van allen werd, aan de mensheid te kunnen geven Zij was en kon zich in waarheid noemen: „de dienstmaagd des Heren".

Haar moederschap was van den beginne af een sociale roeping, een „taak in dienst der gemeenschap" en deze roeping zet Maria voort ook in onze tijd, omdat Zij Moeder is van de gehele Christus, dat is van Christus en ons, die met Hem één lichaam vormen.

En de Vader, de voedstervader Jozef? Deze zwijgzame man, van wie de H. Geest geen woorden heeft laten optekenen, was het hoofd, de leider van het heilig Gezin, de beschermer van het Kind en de Moeder. Zijn taak was het Christus groot te brengen tot de mannelijke leeftijd. Daarna is hij stil uit het bijbelverhaal verdwenen. Hij had zijn roeping-in-dienst-van-de-gemeenschap volbracht.

Er zijn mensen, die menen dat „de Heilige Familie" wel een wat ouderwets gegeven is, waar we in onze dagen geen weg mee weten.

Mogen die mensen dan bedenken, dat zij nergens zoveel sociale inspiratie zullen vinden als in het Gezin van Nazareth, dat er alleen maar was om ons, **ook in deze tijd**, tot lichtbaken en compas te dienen niet alleen, maar ook en vooral de mogelijkheden te scheppen, die vereist worden voor de opbouw van een gelukkige wereld: de verlossing van Christus en de genade van God, zonder welke alle mensenwerk tot onvruchtbaarheid is gedoemd.

Plaatselijk Nieuws

Kunstkring Boxtel.

Herlevend Boxtel heeft bij de opheffing besloten een deel der abonnementsgelden te restitueren. Meerdere leden hebben van de mogelijkheid tot terugbetaling, om verschillende redenen, geen gebruik gemaakt.

De penningmeester, F. Bögemann, Kerkstraat 9, stelt de oud-leden van Herlevend Boxtel in de gelegenheid abonnementsgelden terug te halen op de kantooruren van de Rotterdamsche Bank, **tegen inlevering der abonnementskaart.**

Lidmaatschappen van de nieuwe Kunstkring Boxtel kunnen met deze nog openstaande posten verrekend worden.

Gelegenheid tot terugbetaling bestaat tot 1 februari a.s.. Niet afgehaalde gelden worden na deze datum geacht te zijn geschonken aan de **Kunstkring Boxtel.**

Pater H. de Greeve komt naar Boxtel.

Op woensdag 22 januari a.s. 's avonds om 8 uur komt Pater Henri de Greeve in De Ark spreken. Onderwerp: „Angst voor de wereld van morgen". Deze avond wordt door de gezamenlijke Boxtelse Standsorganisaties georganiseerd.

Uitreikings kampioenswimpel aan Boxtel's Harmonie.

Op dinsdag 21 januari a.s. zal in De Ark aan Boxtels Harmonie op officiële wijze de kampioenswimpel worden uitgereikt, welke onlangs werd verworven op het in Valkenburg gehouden nationale concours van de R.K. Federatie voor Harmonie- en Fanfaregezelschappen.

De uitreiking zal geschieden door de voorzitter van de Federatie, Dr. Sweens.

Nadere bijzonderheden volgen nog.

Nieuwe Schoolarts.

Als opvolger van Dr. J. B. Deelen is de heer E. Pieters, arts te Bilthoven, benoemd tot schoolarts, in dienst van de Districtsgezondheidsdienst Boxtel.

Wit-Gele Kruis.

Het uitleenbureau van het Wit-Gele Kruis, Duinendaal, is met ingang van maandag 13 januari dagelijks geopend van half 2 tot half 3.

AGENDA.

SPREEKUUR BURGEMEESTER.

Maandag 13 januari a.s. van 10—12 uur voormiddag.

SCHEP „VEILIGHEID" IN HET LEVEN !

1.

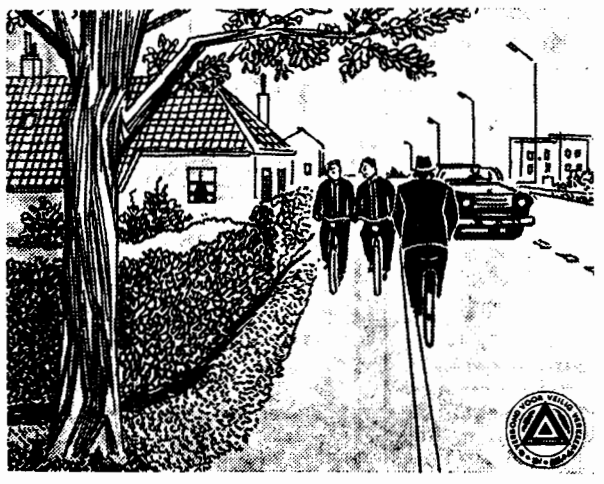

We stellen U voor een niet verplicht fietspad, ook wel genoemd toeristisch of facultatief rijwielpad. Het ligt hier gelijk met de weg en is daarvan gescheiden door een witte streep. We verzoeken U dringend daar achter elkaar te rijden. Van de tegenovergestelde kant kan ook een fietser komen. Hij moet uitwijken naar rechts, komt dan links op de rijbaan terecht en wie staat dan in voor de gevolgen?

En, als Uzelf soms die tegemoetkomer zou zijn, rijd dan langzaam die onoverzichtelijke bocht door, want U kunt nooit weten, wat er aankomt. Met z'n tweeën rijden is toegestaan, maar alleen ALS DE SITUATIE HET TOESTAAT.

Copyright Persdienst van het Verbond voor Veilig Verkeer.

Pater Wesseling komt in Boxtel.

Al maanden lang is er over Pater Wesseling gesproken en heeft hij gesproken voor stampvolle kerken, vol met jonge mensen. Hij komt nu ook naar Boxtel, om enkele conferenties te geven voor de jonge mensen van Boxtel, Liempde, Esch en Gemonde.

Wat komt hij U vertellen? Wat U nodig hebt in uw groei naar geestelijke volwassenheid. Hij komt proberen uw eigentijdse moeilijkheden op te lossen, niet met pas-klare oplossingen; dat kan niemand! Maar hij doet dit door de wezenlijke elementen van de katholieke geloofsovertuiging aan U voor te houden. Vanuit deze wezenlijke elementen van de christelijke levensovertuiging wil hij tegemoet komen aan de eigentijdse moeilijkheden in het geloofsleven van jonge mensen.

Pater Wesseling zal dan ook spreken over de volgende onderwerpen: „Niet alleen door het leven — ook jij hebt een ander nodig". — „Geboden en verboden..... en een eigen geweten dan?" —„Beslissende ontmoeting".

Deze conferenties zullen gehouden worden op zaterdag 25 januari, 1 februari en 8 februari, 's avonds om 8 uur in de St. Petruskerk te Boxtel.

Alle jongeren boven 17 jaar: houdt deze dagen nu reeds vrij.

Keuringen N.R.S.

Op de gehouden herfstkeuring van het N.R.S. door inspecteur Gooskens voor de fokcentrale Boxtel werden de volkende dieren in het K.S., S of R ingeschreven.

Uit Boxtel: Lita 3 b van W. Pijnenburg K.S.; Corry b— van M. J. v. d. Sande; Griet 1 b van P. Heijmans; Magriet 3 b— van J. M. v. d. Sande; Liza b— van Adri Schoenmakers; Emma b— van J. Valks; Pieta bc+ van Fr. v. Boxtel; Corrie 1 b— van W. v. d. Pasch; Mientje 9 b— en Leida 2 bc+ van Jos. v. d. Sande; Mina b— van Wed. L. v. d. Sande; Cato bc+ van C. v. Cuijk; Lotje b— van Th. v. Krieken; Sisca II b— en Anny b— van Jac Pijnenburg; Sjaantje b— van G. v. d. Heijden; Elsje b— van Jos Maas; Toos b van J. v. Antwerpen; Liesje 2 b— van C. v. d. Langenberg; Lida b— en Liza b— van C. J. v. Berkel; Agnes b van J. P. Schoenmakers; Joke bc+ en Trees 1 b— van C. Heezemans; Dina 4 b— van W. v. Alphen.

Uit Liempde: Liesje b— van A. v. d. Laar; Lina bc+ van J. M. Bax; Sjora 8 b— en Cornelia b— van M. v. Engeland; Ankie 1 bc+ en Pieta bc+ van J. v. Giersbergen; Sientje bc+ van W. Renders; Dora bc+ van L. v. Abeelen.

Pluimveedag te Boxtel.

De Pluimveehoudersbond van de N.C.B. kring Tilburg organiseert op donderdag 16 januari a.s. voor belangstellenden uit Boxtel en omgeving een Pluimveedag, waarop inleidingen zullen worden gehouden door a. Ir. A. G. M. Peters, Directeur v. d. C.R.E. te Roermond, over het onderwerp „Coöperatieve afzet van eieren en de toekomstmogelijkheden van de afzet"; b. Ir. P. J. Breemer, Rijkspluimveeconsulent voor N. Brabant, over „Rassen en kruisingen, de moderne fokmethodes en welk kuiken voor mij dit jaar". Deze inleidingen zullen worden gehouden in de zaal van de heer P. v. d. Aker, Baroniestraat, alhier.

De Pluimveedag, waaraan ook nog een demonstratie van goede en minder goede productiekippen is verbonden, wordt om half 2 's middags geopend door de voorzitter van de Pluimveehoudersbond van de N.C.B. kring Tilburg, de heer C. Simons uit Helvoirt. Sluiting om pl.m. half 6. Zij die de demonstratie willen bijwonen worden aangeraden 's middags reeds om kwart over 1 aanwezig te willen zijn om verzekerd te zijn van een deskundige voorlichting.

Verloren en gevonden voorwerpen

in de week van 31 dec. t.m. 8 jan. 1958.

GEVONDEN: een kwartje; paraplu-hoesje; kinderwantje (geel bruin); bruine glacé dameshandschoen; bruin-wit hondje; grijze jongensjas; 2 zakken kippenvoer; rechter grijs gebreide kinderhandschoen; bruin hondje met wit kraagje; linker wollen kinderhandschoenen; bruine das met groene strepen; ziekenfondskaart van het centrale ziekenfonds no. 888/119; donkerblauwe gebreide muts.

VERLOREN: rode damesportemonnaie met 81 cent; rechter bruine glacé handschoen; beige portemonnaie, inhoud 10 cent; zwarte das; een boekje met zegels van het bouwnijverheidsfonds; vierkleurig potlood; doublé armband met schakels; Bordeaux rood knipbeursje, inhoud 2 gulden; zwart hondje (spaniel); rechter bruine glacé herenhandschoen; rode wollen halsdoek; licht beige dameshandschoen; een paar ongevoerde glacé handschoenen; bruin rood gevlamde vulpen; kleine portemonnaie, inhoud een gulden; groene charry-can met water; bonte linker kinderwant met rood wit blauw boord; gouden tientje als broche, gevat in gouden randje.

Inlichtingen dagelijks aan het bureau van politie te Boxtel.

E.H.B.O.-agenda.

Vrijdag 10 januari: 2e vrijdag van de maand, oefenavond voor de Eerw. Zusters en dames o.l.v. Dokter Wentholt met ass. van de dames Deelen en Eltink.

Maandag 13 januari: onderlinge wedstrijd te Berlicum. Vertrek 1915 uur vanaf de Markt. Supporters verwachte wij in groten getale ter aanmoediging van de werkende ploeg. Opgave bij de bekende adressen tot uiterlijk zondagmiddag a.s.

Dinsdag 14 januari: 2e dinsdag van de maand, oefenavond voor al onze leden o.l.v. mej. R. den Otter en de heer P. v. Hal.

Woensdag 15 januari: cursus van Dokter Margry en Dokter Janssens, 11e les.

Burgerlijke Stand.

van 31 december t. e. m. 6 januari 1958.

GEBOREN: Johanna Fr. dochter van J. Fr. Hosewol en P. van de Wal, Onrooi 1 — Rudolf P. N. M. zoon van H. A. van de Pas en W. J. van Dinther, Kapelweg 34 — Louise J. H. dochter van P. A. J. Groot Antink en C. M. G. van den Broek, Wilhelminastraat 11 — Vivian A. dochter van J. M. G. van Berkel en N. de Valença, Stationstraat 71 — Marina M. dochter van M. Huijberts en J. M. van Vugt, Parallelweg-Nrd 45 — Francisca J. H. dochter van J. Fr. van de Langenberg en A. J. Karssemakers, Fr. Staelstraat 9.

ONDERTROUWD: Franciscus L. M. van der Geld en Barbara M. Blummel — Christiaan G. van der Steen en Gijsberdina G. Schevers — Petrus H. Raaijmakers en Anna J. H. J. van den Langenbergh.

GEHUWD: Antonius C. van Kessel en Johanna Fr. Valks.

OVERLEDEN: Johannes Hosewol, oud 86 jaren, Mijlstraat 1 — Cornelis van Beers, oud 72 jaren, Lennisheuvel 39 — Theodoor van Heesch, oud 59 jaren, Maastrichtsestraat 31.

Jaarvergadering „Vogelvreugd".

A.s. zaterdag 11 januari houdt „Vogelvreugd" haar jaarvergadering om 8 uur in de zaal van P. v. d. Aker, Baroniestraat, alhier.

Kloek begin voor actie nieuwe kerk

Boxtel heeft het jaar 1958 goed ingezet met de actie voor de nieuwe kerk. Het fonds was reeds danig verstevigd door de gift van ƒ 1000,— die de „bouwpastoor" op het einde van het vorige jaar van 'n Boxtelse ingezetene mocht ontvangen. Maar ook deze week prijken mooie giften op het verantwoordingsstaatje. Vooral de rijke gaven van de koningen uit het Oosten slaan door. Dat was een mooie geste van onze jeugd.

Ook Kaartver. Ons Genoegen speelde weer goede troeven uit. De vele kaarters zorgden voor een goedgevulde pot, terwijl het aan prijzen niet ontbrak, dank zij de Boxtelse winkeliers en industriëlen:

Als ook in de komende weken op beide groepen gerekend mag worden speelt men Kapelaan De Beer aardig in de kaart. Die vertrouwt er intussen op, dat dit goede begin van 1958 het voorteken is van nóg meer activiteit en nóg meer offervaardigheid. Boxtel tone dat het werkelijk ook zo is!

Saldo	ƒ	247,22
Gift van N.N.	„	1000,—
Diverse andere giften	„	25,—
Overschot wisselgeld M. v. E.	„	0,55
Inzameling door Driekoningengroepen(zie elders in dit blad)	„	95,93
Kaartver. Ons Genoegen	„	33,20
Totaal	ƒ	1401,90

Giften bezorgen bij Brabants Centrum Boxtel of Kapelaan De Beer, Oisterwijk (giro 469672).

ZONDAGSDIENST DER ARTSEN

UITSLUITEND VOOR SPOEDGEVALLEN.

zondag 12 januari

aanvangende des zaterdags 's namiddags 5 uur eindigende 's maandagsmorgens 8 uur.

DOKTER VAN GROENINGEN

Stationstraat 30 — Telefoon 484

JAN.....

„Jan, ik wil een snoepie!" zei het kind tegen een persoon, onder wiens hoede het kennelijk de reis maakte.

Jan tastte in zijn zak en diepte een toffee op.

Een minuut of tien later: „Jan, ik wil nog een snoepje....."

Jan gáf andermaal een snoepie.

Weer even later: „Jan, nou wil ik twee snoepies!"

„Je kunt een draai om je oren krijgen, as je nou 's effe je waffel niet houdt, snotneus!!" zei dit keer Jan.

Jan zei het zo luid, dat de dame tegenover hem opkeek. Zij glimlachte tegen hem zoals mensen in de trein dat wel eens meer tegen elkaar doen als er iets gebeurt waar ze dezelfde gedachte over hebben.

Jan meende op de glimlach van de dame in te moeten gaan en zei ongevraagd: „Die kinderen tegenwoordig...

Ik heb er maar twee, maar ik kan er m'n lol aan op, dat zeg ik U. Waar ze het leren weet ik niet, maar brutaal en verwend als ze zijn...!"

„Is dat een kind van U?" vroeg de dame.

„Ja, mevrouw" antwoordde Jan.

„Ik vraag dat zo maar", hernam de dame, „omdat hij toch Jan tegen U zei...".

„Ja, ziet U mevrouw", begon Jan uit te leggen, „ik wil dat mijn kinderen me gewoon bij mijn naam noemen. U vindt dat natuurlijk gek. Maar ik kan daar nou geen kwaad in zien. Waarom zouden ze nou „papa" moeten zeggen?

Ik voor mij vind, dat je de intimiteit met je kinderen moet bevorderen.

Ze zeggen tegen mijn broers en zusters ook gewoon Wim, Toon, Annie of Truus, net zoals het uitkomt. Dat zeggen wij tegen mekaar ook en ik vind dat kinderen toch nog veel eigener aan hun ouders zijn dan wij aan elkaar.

Ze zeggen ook nooit „U" tegen ons.

Ik wil dat gewoon niet. Ik vind dat hopeloos ouderwets... Ik wil voor mijn kinderen geen werkgever of officiële persoonlijkheid zijn. Daar zeg je „U" tegen...".

De dame scheen het niet te begrijpen. Ze glimlachte nog een keer en verdiepte zich toen in „Tussen de Rails".

Ook wij, die in de andere helft van de coupee het gesprek gevolgd hadden, begrepen het niet. Zoals er heel wat dingen zijn, die we tegenwoordig niet meer begrijpen. Het is allemaal zo anders, dat wij wel eens gaan denken, dat de opvoedkunde van onze ouders en die van negentien eeuwen voor hen een hopeloos geklungel moet zijn geweest.

De rest van onze reis zijn we over het hierboven verslagen gesprek aan het peinzen gegaan. We trachtten te achterhalen of „Jan" het wellicht toch niet bij het rechte einde had. Maar we slaagden er niet in, omdat we dan zouden moeten afrekenen met een heleboel vanzelfsprekende dingen.

Wij vonden, dat opvoeden iets had van het werk, dat een boomkweker verricht om een paar welgevormde planten op de markt te kunnen brengen. Wat doet hij? Hij omgeeft de jonge stekken met grote zorg. Hij maakt dat ze op tijd water krijgen en de juiste temperatuur. Maar dit is niet alles. Hij volgt de groei. Wanneer nu blijkt, dat het jonge plantje neigingen vertoont om scheef te wassen, buigt hij het recht en houdt het recht met behulp van een stok. Hij leidt zijn plant. Deed hij dit niet, zijn product zou nooit in de smaak vallen, want niemand koopt krom gegroeide boompjes. Hij doet nog meer: als het nodig blijkt, snoeit hij de jonge plant bij. Een operatie, die het voorwerp zijner liefde pijnlijk zou voelen als het gevoel had. Maar dat zou hem niet tegen houden, want het welzijn en het voorkomen van de toekomstige boom gaat hem te zeer ter harte.

Wij vonden dat opvoeden ook iets had van dressuur, zoals wij die allemaal op heel jonge diertjes toepassen.

Een jong hondje, hoe schattig het ook is, laten wij niet zomaar zijn gang gaan.O wee, als het de karpet bevuilt en „niet droog" doet. O wee ook als het de schoenen van de moeder des huizes kapot bijt of met een paar nylons gaat slepen, die bij de kachel te drogen hangen. Hoeveel tikken op zijn snuit krijgt het mollige diertje niet voor het een beetje weet wat het te doen en te laten heeft.

Komen er bij de opvoeding van een kleine mens ook niet zulke methoden aan te pas? Wij vonden in die trein, dat meer nog dan een plant en een dier de kleine mens met zijn eigen willetje, zijn koppigheidjes en zijn ikzucht leiding, en soms potige leiding nodig heeft. Maar het gekke is, dat niet weinig ouders dit niet meer willen aanvaarden en hun kinderen liever de vrijheid laten. Heeft een kind dan niets te leren? Heeft het zich dan nergens aan te wennen? Is het verstandig genoeg om zelf te bepalen wat goed is of verkeerd? — Ach, zuchtten wij, nog een paar ouders meer van het kaliber als boven en de janboel is helemaal compleet.....

De Wijsgeer.

Plaatselijk Nieuws

K.A.J.—V.K.A.J.

Bisdom Den Bosch.

PREMIERE „ROMEFILM".

In aanwezigheid van verschillende geestelijke autoriteiten, waaronder Zijne Hoogwaardige Excellentie Mgr. Bekkers, de Eerwaarde Pater Fokke, directeur van het retraitehuis „Loyola" te Vught en dr. Bekx, de treinarts die tijdens de bedevaart belast was met de lichamelijke verzorging der pelgrims, vond op 3 januari l.l. in de schouwburg „De Ark" de première plaats van de met veel zorg samengestelde „Rome-film".

Uit alle delen van het Bisdom waren de Kajotsters en Kajotters komen opdagen om al de vreugden van deze gigantische wereld-bedevaart nog eens opnieuw te beleven.

Men genoot ten volle en toen Mgr. Bekkers tijdens de pauze het podium besteeg en het woord nam was het enthousiasme bepaald groot.

„Begeesterd door 't vuur van 't christendom zijn jullie naar Rome gegaan" aldus Mgr. Bekkers, „om daar het vuur nog eens extra op te rakelen. Rome is prachtig, maar het is niet op de eerste plaats de uiterlijke schoonheid die ons imponeert, wanneer we in Rome zijn. Op de allereerste plaats pakt ons de eenheid van verbonden te zijn met Christus, die God is. In Hem vinden we elkaar in de Kerk die Hij stichtte en die Hij uiteindelijk zelf is. Deze bedevaart blijft, hoop ik, een stempel drukken op heel Uw verdere doen en denken".

De „Rome-film" noemde hij „zeer waardevol" en Z. H. Excellentie besloot met de woorden: „uit de grond van mijn hart heb ik dit woordje tot jullie gesproken. Als jonge Bisschop voel ik me bij jullie thuis en moge in ons Bisdom de K.A.J. en V.K.A.J. een bloeiende toekomst zijn beschoren".

Na de pauze ontrolde zich de schitterende kleurenpracht op het zon-overgoten St. Pietersplein op een waarlijk sublieme wijze en werden de herinneringen nóg levendiger.

Deze feestelijke avond werd besloten met een collecte in het kader van de missieactie „K.A.J.-Wereldwijd". S.

(V.)K.A.J.-Cyclusavond.

Woensdag 15 januari a.s. derde cyclusavond van de K.A.J., gebracht door de „Jonge Spelers". Opgevoerd wordt het toneelspel „Engelen zonder vleugels".

Kaartjes verkrijgbaar a.s. zondag aan De Ark van half 12 tot half 1.

V.K.A.J.

A.s. maandag 13 januari om half 8 pionieren in het K.J.V.-huis.

—o—

A.s. woensdag geen jongeren-groep in verband met de cyclus-avond.

GAAF HUIDJE
BABYDERM
Het beste

Geslaagde filmavond van K.A.J. en V.K.A.J.

Bijna 400 mensen waren op Driekoningenavond naar De Ark gekomen om de Missiefilm „De beproeving van de nacht" te zien. En zij behoeven er geen spijt van te hebben. Mocht het (korte) voorprogramma misschien niet iedereen even sterk boeien, de Kajotters en Kajotsters !die vorig jaar in Rome geweest zijn hebben er zeker volop van genoten. En de eigenlijke hoofdfilm was van zo goede kwaliteit dat hij duidelijk het hele publiek aansprak. Na sommige min of meer mislukte missiefilms was het een verkwikking voor oog en oor en hart en geest om dit prachtig gespeelde Missionarisleven in zijn blijde en tragische en (na een ietwat traag begin) voortdurend boeiende taferelen mee te beleven.

De Missieclubs van K.A.J. en V.K.A.J. van Boxtel hebben er eer van dat zij deze film bij het Boxtelse publiek geïntroduceerd hebben. Het zou jammer zijn als het bij deze éne voorstelling bleef. Wie organiseert een volgende?

Maria-Garde - K.M.G.

Zondag is er weer Maria-Garde voor alle groepen. We komen eerst samen bij de Witte Zusters om 2 uur. Na afloop gaat de Klimop naar het K.J.V.-huis. De Irene en Beatrix gaan naar het Verenigingsgebouw. Tot zondag.

Gemeentelijke Huisvuilophaaldienst.

Middels de huis aan huis verspreide circulaires hebben de ingezetenen van Boxtel dezer dagen uitvoerig kennis kunnen nemen van de voorschriften en bepalingen welke gelden ten aanzien van de gemeentelijke huisvuilophaaldienst. Ter aanvulling van deze gegevens zij nog medegedeeld, dat bij verhuizing binnen de gemeente voortaan de vuilnisemmer dient te worden medegenomen, terwijl deze bij verhuizing naar elders moet worden ingeleverd op het kantoor van Gemeentebedrijven in de v. Hornstr. 23c. Men gelieve zich stipt aan deze regel te houden, zodat zich geen onaangenaamheden kunnen voordoen bij verhuizingen.

LIEMPDE.

BOERENBOND EN R.K.J.B.

Maandag 13 januari a.s. om zeven uur 's avonds, wordt in het Parochiehuis voor de leden van de Boerenbond en Jonge Boerenstand een lezing gehouden en de film vertoond: „Dora's testament".

INENTING TEGEN POKKEN.

Donderdag 16 januari a.s. 's middags van 2 tot 3 uur wordt in het wijkgebouw van het Wit-Gele-Kruis gelegenheid gegeven tot kosteloze inenting tegen pokken voor kinderen van 3 maanden en ouder.
Inentingskaarten moeten worden medegebracht.

LOOP DER BEVOLKING.

Aantal inwoners op 1 jan. 1957: 1351 mannen en 1209 vrouwen. Totaal 2560.
Vermeerdering door geboorten: 43 mannen en 32 vrouwen, totaal 75. Vermeerdering door vestiging: 25 mannen en 39 vrouwen, totaal 64. Vermindering door overlijden: 6 mannen en 9 vrouwen, totaal 15. Vermindering door vertrek: 20 mannen en 38 vrouwen, totaal 58. Aantal inwoners op 31 december 1957: 1393 mannen en 1233 vrouwen, totaal 2626.

GYMNASTIEK-VERENIGING VRIJW. BRANDWEER.

De gymnastiek-cursus voor de leden der vrijwillige brandweer zal op maandag 13 januari a.s. worden voortgezet, 's avonds om 9.30 uur in het gymnastieklokaal.

NIEUWE INSCHRIJVING KAMER v. KOOPHANDEL EN FABR.

Fabricage van betonwaren „Liempde", Boxtelseweg, Liempde.

GEMONDE.

CONCERT- EN TONEELUITVOERINGEN.

Het was een goed idee van de fanfare om op een van de uitvoeringsavonden 'n fanfarecorps uit de omgeving het muzikale gedeelte te laten verzorgen. Zaterdagavond was dit de Essche fanfare o.l.v. de heer C. Bevers uit Boxtel. Dit jonge corps liet zich van zijn beste zijde horen en toonde ook over enkele uitstekende solisten te beschikken.

De voorzitter van de fanfare St. Lambertus, de heer v. Elk, dankte het Essche gezelschap en zijn dirigent voor deze voortreffelijke bijdrage aan de uitvoering en wenste de gasten veel succes toe bij hun verdere muzikale activiteiten. Namens fanfare St. Willibrordus sprak de heer v. Vught uit Esch hierna de hoop uit straks ook nog 'ns een zomeravondconcert op de kiosk in Gemonde te kunnen verzorgen.

J.l. zondag en maandag nam de Gemondse fanfare het muzikale programma voor haar rekening. Beide avonden werd 'n prima concert uitgevoerd.

Het toneelstuk, dat Onderling Kunstgenot uit St. Michiels-Gestel voor het voetlicht bracht „Liefde om de ijskast" bleek in alle opzichten geëigend om de stemming in de zaal in één lachbui te doen omslaan. Er werd door de spelers onder regie van de heer Grosveld goed werk geleverd en door het talrijke publiek werd er telkenmale volop genoten.

TONEELUITVOERING R.K.J.B.—R.K.B.B. GEPROLONGEERD.

Op verzoek van vele belangstellenden, die bij de onlangs gegeven opvoeringen van het blijspel „Wie kust de mummie" door de toneelclub van de RKJB—RKBB geen plaats in de zaal meer hadden kunnen bemachtigen, werd dit stuk zondagmiddag nogmaals vertolkt. Ook de ouden van dagen kregen nu 'n mooie kans de uitvoering bij te wonen. Het stuk blijft intussen nog even op het repertoire van deze toneelgroep, want ook buiten Gemonde zal nog moeten worden opgetreden. Veel succes!

OUD BOXTEL IN BEELD

Voor de bewoners van Onrooi, Langenberg en de Eindhovenseweg was het hoogwater in de wintermaanden een miserabele last. Voor de een al meer dan de ander. Om het water zoveel mogelijk te keren legden de mensen walletjes rond de huizen.

Op Langenberg waren sommige bewoners er het slechtst aan toe. Bij Driek Voets, in het zijwegske van de Nieuwstraat nabij het tegenwoordige afwateringskanaal, stond het soms zo hoog dat het door de ramen naar binnenstroomde.

In 1926 stond het water hoger dan vorige jaren. Toen konden de bootjes, waarmee de mensen uit Kleinderliempde werden overgevaren, zelfs niet meer in de Konijnshoolsedreef aanleggen. Ze moesten naar Onrooi worden geroeid om daar de mensen af te zetten en op te nemen.

Zondags was het druk met het vervoer per roeiboot. De wateroverlast mocht erg zijn, de mensen werden er niet door weerhouden om zondags ter kerke te gaan. Over het algemeen werd het ongemak genomen zoals het was.

Het hoge water was ook voor de postbode geen beletsel om zijn bestelling behoorlijk af te werken, al viel zo'n tocht per fiets niet mee.

De jeugd nam het als een extra ontspanningsgelegenheid. Er werd hout bijeen gezocht om er vlotten van te maken, en dan werden tochtjes ondernomen over de ondergelopen beemden. Als het begon te vriezen waren de jonge gasten bijzonder gesteld op 'n dikke laag ijs. Dan kwamen de schaatsen voor de dag en kon er worden geschaatst tot in Liempde, Olland en St. Oedenrode.

De wateroverlast besloeg in het verleden vaak het gehele Dommelgebied. Zo kreeg men ook in de richting van Hal nog al eens te kampen met het overmatig wassende water. Een van onze oudere lezers herinnerde zich b.v., dat op het laatst van de vorige eeuw bewoners uit die omgeving voor de doop van 'n nieuw buurtgenootje 'n stevige roeiboot moesten charteren, omdat ook de toen nog laag gelegen Bosscheweg onder het water verdwenen was. Het gezelschap kreeg op de tocht vanaf de Halsche Barrier naar de St. Petruskerk eerst nabij Jachtrust, ofwel de tegenwoordige Vic. v. Alphenlaan, vaste grond onder de voeten.....

Zo ziet men, dat Boxtel al heel lang te maken heeft gehad met de Dommeloverstromingen.

Door het afwateringskanaal is Boxtel en omgeving in 1935 bevrijd geworden van de zo vele malen ondervonden wateroverlast.

De Dommel is „ingetoomd". Haar faam als snelststromende rivier van Nederland heeft ze tevens verloren en zij is zelfs ietwat berucht geworden om de minder aangename geurtjes...

Als echter de geplande zuiveringsinstallaties tot stand gekomen zijn, krijgt de Dommel weer een „goede naam" als rivier.

Hoe lang dat nog kan duren?
Afwachten...

Bij de foto's: De Venetiaanse Eindhovense Steenweg compleet met „gondel" (foto 1)). Bij de heer v. Dongen op de Eindhovenseweg zag men zich ook geïsoleerd door het water (foto 2). De bewoners van de Fellenoord namen het niet zo ernstig op (foto 3).

R.K. Openbare Leeszaal en Bibliotheek

AANWINSTLIJST JEUGDBOEKEN.

Dixhoorn: Speel dan, circus! — Emburg: Li'ing de kleine Dajak. — Oliver: Mark's reis in het verleden. — Hoppé: Avonturen in het Afrikaanse veld. — Belinfante-Belinfante: Naar sneeuw en zon. — Saris: Lente-nocturne en Het leven is een wonder. — v. Vlaanderen: Ken je me nog? — Voerman: Hansje's vuurproef en De nieuwe. — v. d. Zee: Dwaallichtjes. — Dutrieux: In veilige haven, Nina reist met het geluk; Tilly's fortuin. — Hagers: Je moet zélf kiezen, Hannie... — v. Haren: Juffrouw Nella. — v. d. Hart: Margy. —Koremans: Geen mens mag 't weten. —Schaafsma-Muller: Villa Tierelantijn en Een week koningin. — Blyton: Het geheim van het afgebrande huis en Het mysterie van de verdwenen kat. — Kranz: Dood in de skelettenkloof. — Blyton: De Vijf en het gestrande goudschip; De Vijf en de geheime doorgang; De Vijf gaan er vandoor; De Vijf op de smokkelrots; De Vijf weer op Kirrin-eiland; De Vijf in een kampeerwagen. — Dixon: Flitsende hoeven. Nowee: Arendsoog in geh. dienst — Spyri: Lauri, een jongen uit de bergen. — Andrée: Mirjam en de fee Yolande. — Eekhof: Nolke Flink en de gierige duindwerg. — v. Aardenburg: Bas Banning en de autosmokkelaars; v. Amstel: De horizon sluit zich. Beke: De vis van Maui. — Boudens: De wonderlijke uitvinding van Meneer Abraham. — Brits: De buit van de kaperkapitein. — Bruinhof: De jacht op het gestolen document en Bob Benning ruikt lont. — Guillot: Piraat van de koning. — Hildebrand: Pete Johnson, de jongen uit de wildernis. — Moen: Sverre in Canada; Marryat: Stuurman Flink; v. Oosterhout: De gestolen stad. — Stronkhorst: de driesprong. — Verbeeten: Rik Robberts en de ruimtepiraten. — v. Wieringen: Zilvergieren. — Zonruiter: Peter Fleming in het land van de Marakies. — v. Arnhem: De „Heer" van Nuenen. — Dixon: De geheimzinnige landkaart. — Norel: Zwerver op het wad. — Soulier: Drie jongens voor de microfoon. — Nowee: Opstand in Suavidado. — Hildebrand: Schip der verstekelingen. — Kamm: Avontuurlijke reizen Kapitein Cook.

De Heer en Mevrouw
Dr. van Helvoort-Boers
betuigen langs deze weg dank voor de gelukwensen, die hen vanuit Boxtel bij de jaarwisseling bereikten.

Werkster gevraagd voor 1 dag in de week. H. v. Eyck, Rechterstraat 23.

Gevraagd: Net Meisje als hulp in de huishouding, voor enkele dagen per week, tevens een huisnaaister voor enkele dagen per maand. Mevr. Stuyvenberg, Baroniestraat 43.

Gevraagd: nette werkster voor één dag per week, liefst donderdag of vrijdag. F. Pastoor, Koppel 23, Boxtel.

B.z.a. nette werkster voor 3 dagen per week. Brieven onder nr. 555, Molenstraat 19.

Voor onzichtbare stoppages en plisseren „Den Dries", Rijksweg 2, Boxtel.

B.z.a. net meisje voor hele of halve dagen, eventueel ook voor avonduren. Zandvliet 35.

Betaal volle prijs voor varkens boven bacongewicht. Slagerij Clercx.

Varkenspoten 30 ct. per kilo. Vrijdag en zaterdag leverworst-reclame *f* 1,25 per 500 gram. Slagerij Clercx.

Voor opmaak van Uw boorden en overhemden binnen een week. Fijnstrijkerij „Den Dries", Rijksweg 2.

Voor nieuwe en gebruikte meubelen, goed en goedkoop, Meubelhuis „De Beurs", Markt 22. Tel. 378.

Singer. Een naaimachine moet uw leven meegaan. Koop daarom het beste ter wereld. Koop een Singer, Singer met de wereldgarantie, Singer met de wereld service, Singer agentschap H. J. Verhagen, Breukelsestr. 30, Boxtel, tel 248.

Complete herenfiets, laag model, met licht *f* 25,—. Rechterstraat 56.

Speciale aanbieding Chemisch reinigen regenjassen, incl. waterproof *f* 3,75. „Den Dries", Rijksweg 2, Boxtel.

Te koop: grijze kinderwagen. v. Coothstraat 18.

Te koop: kinderwagen in goede staat. J. Havermans, Selissenwal 1, Boxtel.

Te koop: zeer goede grote kolenhaard en een blank eiken bureau. Jacob Roelandtstr. 10.

10 mooie gramofoonplaten *f* 4,—. v. Oschstraat 2.

Te koop: een in prima staat zijnde Cyrus Sachs bromfiets. Te bevragen Pieter v. d. Brandt, Baroniestraat 48,

Te koop diepbouw kolenfornuis. Brieven onder nr. 242, Molenstraat 19.

Te koop: een toom beste biggen. W. Berkelmans, Lennisheuvel 30, Boxtel.

Te koop: een toom zware biggen. M. v. d. Heijden, Mijlstraat 37.

Te koop: een toom biggen bij M. van Rulo, Gemondseweg 5, Boxtel.

Te koop: een roodbonte kalfvaars t.b.c.- en a.b.-vrij. A. de Groot, Liempde.

Te koop: een beste kalfvaars, t.b.c.- en a.b.-vrij, prima melklijst. Aan telling 20 januari. W. v. d. Linden, Kinderbos 7.

Een toom biggen. M. v. Beljouw, Roond 3.

Te koop: beste biggen. G. v. Oirschot, B25, Esch.

Te koop: een toom beste biggen. A. v. d. Pasch, Tongeren 18.

Te koop: een toom beste biggen, waaronder gemerkte zeugjes. P. Heymans, Roond.

Te koop: een toom beste biggen .M. de Groot, Koevoortseweg 8.

Te koop: twee tomen biggen. M. v. d. Sande, Kalksheuvel 24

Een toom biggen. G. Op 't Hoog, Gemonde, Hof 44.

Biggen te koop bij M. Pijnenborg, Mijlstraat 9.

Biggen te koop bij H. Schakenraad, Mijlstraat 24.

Wnd. Notaris P. Mertens
te Boxtel

zal aldaar voor INZET op dinsdag 21 januari 1958 en voor TOEWIJZING op dinsdag 28 januari 1958 in Hotel van Vlerken, Markt, telkens n.m. 5 uur

PUBLIEK VERKOPEN:

koop 1: woon-winkelhuis met erf te Boxtel, Stationstraat 52, groot 1.12 are, kad. sectie F no. 3422; verhuurd aan de heer Biemans voor *f* 11,50 per week;
koop 2; woonhuis met erf te Boxtel, Stationstraat 54, groot 89 c.a., kad. sectie F no. 3423, verhuurd aan Mevr. Rooijakkers voor *f* 42,10 p.m.;
koop 3: massa kopen 1 en 2. Betaling koopsom uiterlijk 28 februari 1958. Lasten voor koper vanaf 1 januari 1958.

Het giro-nummer van de nieuwe parochie is
469672
t.n.v. H. de Beer pr. Oisterwijk.

De chirurgische praktijk te Boxtel
van Dr. A. L. DE VETTEN, wordt met ingang van
11 januari 1958
voortgezet door D. de Moulin, chirurg
Alle spreekuren in het St- Liduina-Ziekenhuis.
Ziekenfondsleden: Maandag, Woensdag, Vrijdag 8.30—9.30 uur
Particulieren: Vrijdag 14—15 uur
en volgens afspraak

DENKSPORT

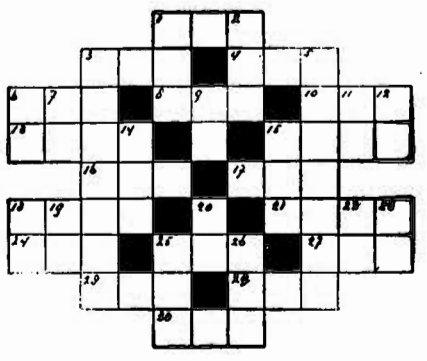

HORIZONTAAL: 1. vogel; 3. wiel; 4. mal; 6. ongedierte; 8. op de wijze van; 10. eng. bier; 13. zeestraat; 15. borduursel; 16. gezet; 17. rustplaats; 18. deel van de voet; 21. kleur; 24. groet; 25. voorzetsel; 27. plaats in Gelderland; 28. bijbelse naam; 29. gewicht; 30. vruchtvliesje.

VERTICAAL: 1. meisjesnaam; 2. Oosterse titel; 3. ronde sterke toren; 5. met buskruit gevuld papieren buisje; 6. deel van Amerika; 7. soort onderwijs; 9. zangnoot; 11. lidwoord (fr.); 12. verlaagde toon; 14. metaal; 15. voorzetsel; 18. zoals de akten getuigen (lat.); 19. jongensnaam; 20. voorzetsel; 22. voorzetsel; 23. lidwoord; 25. soort voedsel; 26. cylinder.

OPLOSSING VORIG KRUISWOORDRAADSEL.

HORIZONTAAL: 1. va; 3. el; 5. ek; 7. el; 8. nu; 9. so; 11. gans; 13. skin; 15. ale; 16. els; 18. ore; 19. item; 20. oog; 21. abt; 22. sip; 23. ede; 26. leon; 28. elan; 29. er; 31. ei; 33. pi; 34. nt; 35. tt; 36. ok.

VERTICAAL: 1. vos; 2. al; 3. en; 4. lus; 5. ega; 6. kaliber; 9. sir; 10. one; 12. netto; 14. kogel; 16. ems; 17. sop; 21. ale; 24. dan; 25. ent; 27. net; 28. eik; 32. it; 33. po;

Jaaroverzicht van het Arbeidsbureau Boxtel

Het afgelopen jaar is voor de werkgelegenheid in het rayon Boxtel van het Arbeidsbureau (gemeenten Boxtel, Esch en Liempde) niet ongunstig geweest.

Het begin werd gekenmerkt door een schier onverzadigbare arbeidsmarkt. De bedrijvigheid in Boxtel lag op hoog niveau en in meerdere bedrijven werd de personeelsbezetting im omvang uitgebreid.

In het vierde kwartaal waren de eerste tekenen van afnemende economische activiteiten te bespeuren en dientengevolge nam het aantal geregistreerde werklozen toe. De meeste tot nu toe bij het Arbeidsbureau Boxtel geregistreerde werklozen zijn afkomstig van bedrijven buiten het rayon.

Vooral in de bouwnijverheid was de afneming van werkgelegenheid merkbaar in een mate, die we de laatste jaren niet meer gewend waren. De industriële bedrijvigheid in Boxtel ondervond in het algemeen nog slechts een geringe terugslag van de zogenaamde bestedingsbeperking. Hier en daar kwamen op kleine schaal ontslagen voor. Enige bedrijven hebben een verkorting van de wekelijkse werktijd aangevraagd. Hoewel de werkloosheid is toegenomen, is er nog geen reden tot zwartgalligheid, al blijft waakzaamheid geboden. Beschouwt men de werkloosheid van de laatste 6 jaren, dan blijkt dit ook wel, als we er rekening mee houden, dat 1956 een uitzonderlijk jaar is geweest.

De werkloosheid van mannen op het eind van de jaren:

	1952	1953	1954	1955	1956	1957
Totaal	309	195	141	120	81	186
waarvan bouwvakken	147	87	80	72	44	102

Arbeidsbemiddeling.

In de loop van 1957 werden 993 werkzoekende mannen en 81 werkzoekende vrouwen geregistreerd. Er werden 317 mannen en 31 vrouwen door het Arbeidsbureau geplaatst bij werkgevers in en buiten het rayon.

De vraag naar personeel van werkgevers in het rayon kon in 254 gevallen voor mannen en 27 gevallen voor vrouwen worden voldaan.

Vakontwikkeling.

Ongeschoolde mannen van 18—± 35 jaar kunnen na voorafgaand psycho-technisch onderzoek aan een Rijkswerkplaats voor Vakontwikkeling een vakopleiding ontvangen. In 1957 werden 11 mannen uit het rayon tot een opleiding toegelaten. In bepaalde gevallen kan met overheidssubsidie een opleiding in de bedrijven worden gegeven. Er zijn thans nog 2 van dergelijke gesubsidieerde opleidingen lopende, terwijl er in het afgelopen jaar 3 werden beëindigd.

Verder werd medewerking gegeven aan de organen van het leerlingstelsel t.b.v. de oud-scholieren van de Lagere Technische School.

Beroepskeuze.

Aan 55 personen uit het rayon werd door de afdeling beroepskeuze een individueel advies verstrekt ter bepaling van verdere studie, vakopleiding en verandering van werkkring.

Emigratie.

De belangstelling voor emigratie is in 1957 niet zo erg groot geweest. Door bemiddeling van het Arbeidsbureau Boxtel zijn 28 personen, waarvan 14 beroepsbeoefenaren, naar Canada, Australië, Nieuw-Zeeland, Zuid-Afrika en Noord-Amerika vertrokken.

Ontslagaanvragen.

Gedurende 1957 werden 21 verzoeken tot beëindiging van de arbeidsverhouding ingediend, 9 hiervan waren afkomstig van de werkgever en 12 van werknemers. Hangende de beslissing werden 3 aanvragen ingetrokken.

Diversen.

De plaats van het Arbeidsbureau in het sociaal-economisch leven wordt mede bepaald door een aantal taken, die wellicht minder op de voorgrond treden, doch desondanks niet van belang zijn ontbloot.

Met name vermelden we hier de taak om gerepatrieerden uit het voormalig Ned. Oost Indië een plaats in het arbeidsproces te geven. Voorts de zorg voor de minder-valide arbeidskrachten, waardoor een reeds lang gekoesterde wens in 1957 gerealiseerd werd, n.l. de oprichting van een sociale werkplaats. Van belang is mede de advisering van verzoeken om vrijstelling of uitstel van militaire dienst wegens economische onmisbaarheid, waartoe in het afgelopen jaar 17 verzoeken in behandeling werden genomen; de advisering t.a.v. additionele woningbouw; de bevordering van binnenlandse migratie; de advisering van werkvergunningen t.b.v. vreemdelingen en tenslotte werkzaamheden ter bevordering van een actieve werkgelegenheidspolitiek en arbeidsvoorziening. Het is dan ook niet te verwonderen, dat het Arbeidsbureau een middelpunt vormt van contact met organisaties op sociaal en economisch gebied, met onderwijsinstellingen, vakbewegingen, organen van het leerlingstelsel, werkgevers en overheidsinstanties.

SPORTNIEUWS

R.K.S.V. „Boxtel".

Programma voor a.s. zondag:

Boxtel 1—De Spechten 1	half 3
Boxtel 2—Den Dungen 1	12 uur

De ontmoeting van Boxtel 1 met De Spechten 1 heeft het karakter gekregen van „de wedstrijd van het seizoen", nu het verschil tussen beide ploegen in feite slechts 2 winstpunten betreft. Zal Boxtel voor een daverende inzet van 1958 weten te zorgen? Het kán, roodwitters!

De reserves spelen een voorwedstrijd tegen Den Dungen 1, waarbij we op de volle winst voor Boxtel 2 rekenen.

JEUGDVOETBAL.

Programma voor a.s. zaterdag:

Rhode 5—Boxtel 5	3 uur

Vertrek per fiets vanaf het Jeugdhuis om 2 uur.

Boxtel 6—VOW 4	3.15 uur
Boxtel 8—TGG 6	2.15 uur
Boxtel 10—Boxtel 9	1.15 uur

Verkoudheid
van neus, keel of borst,
snuift en wrijft U weg met
DAMPO

R.K. Sportvereniging O.D.C.

Alleen het tweede elftal speelde j.l. zondag ondanks regen en wind de vastgestelde wedstrijd tegen R.K.T.V.V. 2. Het werd een nederlaag 3—1. De overige wedstrijden werden afgelast.

Programma voor a.s. zondag:

Top 1—ODC 1	14.30 uur
ODC 2—Veloc 2	14.30 uur
ODC 4—RKVVN	12.00 uur

Hopenlijk bereikt ODC bij TOP hetzelfde peil als indertijd in de thuiswedstrijd tegen deze ploeg, met als gevolg een zelfde resultaat (gelijk spel) of mogelijk zelfs een overwinning. Het zou een mooie start in 1958 zijn.

Supportersvereniging ODC.

Vertrek der bussen a.s. zondag om kwart over 1. Kaarten voor niet-leden verkrijgbaar bij café v. Trigt.

V.S.V. O.D.C. AFDELING JEUGD.

Programma voor zaterdag 11 jan. a.s.:

ODC 7—SCMH 3. Aanvang 3.15 uur.
ODC 8—Avanti 7. Aanvang 2.15 uur.
DVG 3—ODC 9. Vertrek 1.45 uur per fiets bij 't Postkantoor.
Schijndel 10—ODC 10. Vertrek 1.30 uur per fiets bij H. Hartkerk.

Voor de opstellingen raadplege men de affiches op de bekende plaatsen.

D.V.G.-NIEUWS.

A.s. zondag speelt het eerste elftal van D.V.G. thuis tegen Handel.

Het tweede elftal speelt om 12 uur in Schijndel tegen W.E.C. 2.

Clubkampioenschap Biljarten.

De wedstrijden om het clubkampioenschap van Boxtel en Liempde van de verenigingen, aangesloten bij de Boxtelse Biljartbond, zijn inmiddels voor de eerste, tweede en derde klasse beëindigd.

Prins Hendrik werd voor de vierde maal in successie kampioen in de eerste klasse. Het eerste 5-tal van deze vereniging behaalde bij menige wedstrijd een gemiddelde van 7. Het totale aantal match-punten waar men dit jaar de kampioenstitel mee veroverde was 66.

Groene Pommerans eindigde als nummer 2 met 44 match-punten. Poedelvrees werd nummer 3 met 38 m.p. Als no. 4 volgde Eureka met 37 m.p. Nummer 5 De Amateur die dit jaar hun voorzitter, nummer 1, door ziekte moesten missen, wat een handicap was voor het hele vijftal, met 15 m.p.

In de tweede klasse A eindigde Prins Hendrik en K.B.C. samen met 35 m.p.. Beslissingswedstrijden hebben uitgemaakt dat K.B.C. dit jaar de kampioenstitel mag voeren. De uitwedstrijd van Prins Hendrik naar K.B.C. bracht nl. een winst op voor Prins Hendrik van 6—4 doch maandagavond j.l. won K.B.C. bij Prins Hendrik met 8—2. Daarop volgt D.M.C. met 27 m.p., als no. 3; De Zwaan, 21 m.p. als no. 4.

In tweede klasse B werd De Amateur kampioen met 55 m.p. Poedelvrees werd no. 2 met 46 m.p.; Groene Pommerans no. 3 met 37 m.p.; nummer 4 het vijftal van De Beurs met 33 m.p. en als laatste eindigde Eureka met 29 m.p.

In de derde klasse werd Buiten Verwachting kampioen met 48 m.p., K.B.C. met 34 als nummer 2. De Zwaan met 22 als nunmmer 3 en K.O.T. eindigde als 4e met 16 m.p.

Dezer dagen komt het hoofdbestuur bij elkaar om besprekingen te voeren over het houden van de persoonlijke kampioenschappen, wanneer en in welk clublokaal deze wedstrijden gespeeld zullen worden.

W.S.V. „De Globetrotters".

De trainingen voor de komende week zijn als volgt:

Zaterdag 11 januari om 3 uur trainen voor de junioren.

Zondag 12 januari om 11 uur trainen voor de senioren.

Woensdag 15 januari om 3 uur trainen voor de aspiranten.

Alle trainingen op de bekende plaats in het wandelpark.

Het bestuur rekent op een goede opkomst.

Het gironummer van de nieuwe parochie is
469672
t.n.v. H. de Beer pr. Oisterwijk

R.K. B.Z.C. „Triton '55".

Zondag 12 januari a.s. Kringwedstrijden in Eindhoven. Aanvang 14 uur.

Vertrek vanaf de Markt om 13.15 uur. Kosten *f* 1,25 per persoon, zowel voor deelnemers als supporters. Kosten voor niet-leden *f* 2,—.

Maandag 13 januari a.s. gebruikelijke veertiendaagse zwemtraining voor alle leden. Aanvang 19.15 uur.

Vertrek vanaf de Markt om 18.45 uur. Kosten *f* 1,25 per persoon met korting voor leden uit één gezin. Kosten voor niet-leden *f* 2,—.

Jeugdschaken.

Het schaaktournooi om het jeugdkampioenschap van Boxtel dat gedurende de Kerstvakantie werd verspeeld is geëindigd in een verdiende overwinning van Frans Maas, de kampioen van het vorige jaar, die 5½ punt behaalde.

De tweede en derde plaats werden, met één punt achterstand op nummer één, gedeeld door Karoly Schaller — een Hongaarse jongeman die sinds kort in Boxtel woonachtig is — en Paul Ronde.

Stichting „Hulp aan Landgenoten in Indonesië"
's Gravenhage — Giro 308

Een eervol resultaat boekte de nog zeer jeugdige J. Groos die met 3½ punt de vierde plaats veroverde.

Er bestaan plannen om in de Paasvakantie een Boxtels jeugdteam te laten uitkomen tegen jeugdschakers uit een van de omliggende plaatsen.

VAN LANSCHOT BANKBOEKJES

Speciaal voor spaarders en beleggers....

Met een bankboekje van Van Lanschot maakt U op eenvoudige manier 3,6% rente, zonder koersrisico, zonder kosten. En Uw geld blijft daarbij steeds gemakkelijk beschikbaar.

Schriftelijk, telefonisch of aan onze kas kunt U de folder „Bankboekjes" aanvragen. Doe dat eens! U zult zien: een bankboekje van Van Lanschot is voor U een goede belegging.

3,6%

Bankrekening · bankboekjes · beleggingsdeposito's · reisdeviezen · aan- en verkoop effecten beleggingsvoorlichting · kluisinrichting.

FIRMA Fvan Lanschot
1737
BANKIERS

's-Hertogenbosch, Hoge Steenweg 27-31. Telefoon 6650*.
Eindhoven, Keizersgracht 17. Telefoon 7442*.
Tilburg, Stationsstraat 17. (toekomstig adres).

Ziekenfondswijzigingen

Ingaande 1 januari 1958 werden de volgende wijzigingen van kracht aangaande de ziekteverzekering. Wij laten ze hier volgen, voor zover ze ons met zekerheid bekend zijn.

Ziekenfonds voor bejaarden.

De bejaarden, die verzekerd zijn ingevolge het ziekenfondsenbesluit, betaalden tot dusverre, indien hun inkomen niet hoger was dan *f* 2508,— per jaar *f* 0,55 premie per week en indien het een inkomen betrof van *f* 2508,— tot *f* 3518,— *f* 1,10 per week.

Ingaande 1 januari 1958 zijn deze bedragen komen te liggen op resp. *f* 0,67 en *f* 1,34 per week.

Verplicht verzekerden.

Tot dusverre betaalden deze verzekerden een premie van 2,1 % (de werkgever betaalde eveneens 2,1 %). Van 1 januari af moet de verplicht verzekerde 2,2 % betalen en de werkgever eveneens 2,2 %.

Vrijwillig verzekerden.

Sommige ziekenfondsen hebben aan de Ziekenfondsraad toestemming gevraagd de premie met ingang van 1 januari 1958 te mogen verhogen. Verscheidene ziekenfondsen achten een verhoging van de premie niet verantwoord en willen de hogere kosten betalen uit hun reserves.

Afwachten wat de raad beslist is hier de boodschap.

Bijzonder Missiewerk

Een aantal Amerikaanse oudstrijders, die hebben deelgenomen aan de campagnes in het zuidelijk deel van de Stille Oceaan, willen een bedrag van 50.000 dollar bijeen brengen voor de aankoop van een tweemotorig vliegtuig ten behoeve van de missie in Nieuw Guinea. Zij willen hiermee uiting geven aan hun waardering voor al wat de eilandbewoners in de oorlogsjaren hebben gedaan voor de mannen van de luchtmacht.

Voor wat hoort wat

Zijn we 's zomers **'s morgens** buiten,
dan genieten we steeds weer
Van de blijde bomen-zangers,
van hun mooi gekwinkeleer.
Zijn we 's zomers **'s middags** buiten
dan doet zich ons oog tegoed
Aan hun licht gracieus bewegen,
aan hun bonte kleurengloed.
Zijn we 's zomers **'s avonds** buiten,
we genieten allemaal
Van de koning aller zangers,
onze vriend de nachtegaal.
Zijn we 's winters 's morgens binnen
bij het lekker warme vuur,
Vriest het dat de stenen kraken,
is de wind koud, nat en guur,
Laten we dan óók eens kijken
in de vogel-maatschappij:
Geef wat kruimels, geef wat water,
maak je zomervrienden blij!

CLINGE DOORENBOS.

Wij hebben een grote sortering
KINDERWAGENS
Op alle Kinderwagens geven wij tot 15 jan. 10% korting, ook voor latere levering.
Pieter v. d. Brandt
Baroniestraat 48 Boxtel

Woensdag 15 januari
„KNAL KOOPJES"
bij **Heijmans**
Schoenhandel, Breukelsestr. 63

Eet meer vlees voor minder geld
Profiteer van onze reclameprijzen
vrijdag en zaterdag

500 GRAM POULET	1.45
500 GR. MAGER RUNDERLAPPEN	2.48
500 GRAM VARKENSVLEES	2.48
500 GRAM VERSE WORST	1.58

Ons bekend en steeds meer gevraagd
Lunchpakket:
100 gram KALFSWORST
100 gram GEKOOKTE HAM
100 gr. GER. VARKENSWORST
} van f 1.70 nu slechts **1.50**
Fr. BAAIJENS-FRUNT
BARONIESTRAAT 99

Tweka
DE N.V. TWEKA TRICOTFABRIEKEN TE GELDROP
vraagt voor haar confectieatelier te **St. Michielsgestel**
bekwame cheffin
ter assistentie van de bedrijfsleider.
Voorop staat dat sollicitanten in staat moeten zijn leiding te geven aan het personeel van dit middelgrote atelier. Zij die bovendien practisch werkzaam zijn geweest in de confectie, genieten de voorkeur.
Sollicitaties uitsluitend schriftelijk, met pasfoto, onder opgave van leeftijd, burg. staat, vorige werkkringen etc. aan de Directie van N.V. Tweka Tricotfabrieken te **Geldrop**, onder vermelding van de letters BG.

Hoog loon
voor R.K. Meisje boven 20 j. voor dag en nacht, in Hotel Café Restaurant te Boxtel.
Prettige werkkring en huiselijk Werkster aanwezig

GEVRAAGD
flinke aankomende
JONGEMAN
enigszins bekend met overlederbewerking voor schoen- of lederwarenfabricage
Brieven onder nr 241
Molenstraat 19

Tricotagefabriek „De Zwaluw" n.v.
Van Hornstraat 34, Boxtel
★
vraagt
enige nette meisjes
in de leeftijd van 15—20 jaar
Aanmelden dagelijks aan de fabriek, ook 's avonds tussen 7 en 8 uur.

Ter Griffie van het waterschap „Het Stroomgebied v/d Dommel" te Boxtel kan worden geplaatst
een telefoniste/typiste
op arbeidsovereenkomst naar burgerlijk recht.
Liefst met enige kantoorervaring.
Salaris volgens rijksregeling.
Schriftelijke sollicitaties vóór 18 januari a.s. in te zenden aan het dagelijks bestuur van het waterschap te Boxtel!

Nu reeds speciale koopjes!!!

★ Schoenhandel J. A. GEMEN

Stationstraat 14
Tel. 296, Boxtel

R.K. VOLKSMUZIEKSCHOOL - Boxtel

SOLOZANG

Docent: Frans van Griensven 's-Hertogenbosch
Lestijd: 1/2 uur per week, resp. 1/2 uur per 14 dagen
Lesgeld: f 11.— per maand, resp. f 6.— per maand

VIOOL

Docent: L. v. d. Ende, Breda, lid K.N.T.V.
Lestijd: 45 minuten per week, Individueel les
Lesgeld: f 15.— per maand.

Inlichtingen en aanmeldingen:
C. J. M. Suys, directeur R.K. Volksmuziekschool, Boxtel
Ons Doelstraat 24 - Tel. 535
Spreekuur: 's-zaterdags van 6—7 uur 's avonds

VéGé LIEMPDE

Denkt eraan de entreebewijzen voor de VéGé-avonden (11 en 12 januari) vóór zaterdag 5 uur n.m. af te halen bij:

VéGé-kruidenier J.v.d.Vleuten of zaal De Punder

Aanvang beide avonden 7 uur
Voor iedereen toegankelijk.

Theater „De Ark" Boxtel

zaterdag, 11 januari 8 uur
zondag, 12 januari 8.30 uur

Dwars door Parijs
(Traversée de Paris)

Regie: Claude Autant-Lara
met Jean Gabin in de hoofdrol

De maker van „Le diable au corps", thans met een film vol schaterende vrolijkheid. De pers schreef: een meesterlijke satire, een film rijk aan hoogtepunten
14 jaar

zondag, 12 januari 6 uur

De prairie verdwijnt
(The vanishing prairie)

WALT DISNEY onthult ons het verborgen leven van Moeder Natuur betrapt op de eindeloze vlakten, waarover Amerika het spoor van historie trok. Een even interessant als aangrijpend filmwerk.
In technicolor — Alle leeftijden

Plaatsbespreken: Aan de kassa zaterdag vanaf 6.00 u.
Zondag vanaf 5 uur. Tel. 503.

Nog een complete installatie....

★ **GOTHIEKE HUISKAMER**

★ **BLANKE SLAAPKAMER**

met totale aankleding

voor 1750,—

BIJ DE HUISKAMER LEVEREN WIJ:

Mach. Smyrna karpet
10 meter viltzeil (ongelegd)
Mach Smyrna tafelloper
Mach. Smyrna dressoirloper
5 meter overgordijnstof
1.50 meter randvitrage
4 meter rail compleet
4 meter spandraad met steuntjes

BIJ DE SLAAPKAMER LEVEREN WIJ:

1 binnenvering bedstel
1 matras (15 jaar garantie)
1 beddek
2 wollen dekens
1 sprei
2 slaapkamermatjes
8 meter viltzeit (ongelegd)
4 meter cretonne
4 meter vitrage

DEZE PRACHT INSTALLATIE IS GEËTALEERD IN DE MEUBELETALAGE VAN....

Witteveen
WONINGINRICHTING
RECHTERSTRAAT 22 - 24 TEL 476 BOXTEL

U zult het ondervinden, als het te laat is!

Tal van zand-, veen- en dalgronden lijden aan koper- en kobalt-gebrek.
Wacht niet tot het koren in zijn aren schiet.....

Strooi zo nodig nù

K·S·B
SEMO

kobalthoudende
KOPERSLAKKENBLOEM

bouwland elke 3 jaar 300-500 kg/ha
grasland „ 2 „ 200-300 „

LANDBOUWKUNDIG BUREAU VOOR SPORENELEMENT-MESTSTOFFEN
VELPERWEG 157 - ARNHEM - TEL. 20342

WASMACHINEFABRIEK heeft **gloednieuwe wasmachines en centrifuges** met lichte emaille beschadiging voor *f* 145,—, met garantie; desgewenst afbetaling. Fabrieksagent: **Van Rijckevorsel v. Kessellaan 68, Den Bosch, Tel. 04100—4708.**

Dames te Esch

Zijn Uw nylons stuk,
breng ze dan naar
TRUUS v. d. BROEK
Leunisdijk a 76a te Esch

Woensdag 15 januari begint onze

GROTE BALANSOPRUIMING

Zeer voordelige koopjes in al onze afdelingen

Meubelen - Bedden - Dekens - Vloerbedekking - Glas- en Overgordijnen
Karpetten - Lopers - Tafelkleden - Bedkleedjes - Confectie - Tricotages
Lakens - Baddoeken - Theedoeken - Flanel - Kousen - Sokken enz. enz.

HONDERDEN COUPONS
welke U nu reeds kunt kopen:
Zeil - Cocos - Loper - Glas- en Overgordijnstoffen

De aantrekkelijkste koopjes vindt U

In Den Ooievaar

Fa A. P. v. d. BOOMEN-RESINK - STATIONSTRAAT 43 - BOXTEL

Voor iedere plaat een passende lijst
Fr. v. Amelsvoort

Auto- en Motorrijschool VERSCHOOR
Den Bosch, Röntgenstraat 36 west - Tel. 2006
Boxtel, Sigarenmagazijn E. Verhoeven, Stationstraat 60 - Tel. 475

EN BETERE WAAR EN TIEN PROCENT ALLEEN DE GRUYTER

Erg lekker en reuze voordelig!

Uitsluitend tot en met dinsdag
bij elke aankoop van f 5.- De Gruyter-artikelen

drie stukken Goudstreep toiletzeep of bloemenzeep voor halve prijs

of een luxe doos
Romeo toiletzeep
van f 2.75 voor f 1.50

Goudstreepzeep . . . . stuk **32 ct**
Bloemenzeep . . . . . .
rozen, seringen, fougère, stuk **38 ct**
doosje 3 stukken **114 ct**
Romeo toiletzeep . . . . . .
doos 3 stukken **275 ct**

DE GRUYTER

EN BETERE WAAR • EN 10 PROCENT • ALLEEN DE GRUYTER

580108

EN BETERE WAAR EN TIEN PROCENT ALLEEN DE GRUYTER

No 685 10 JANUARI 1958

Brabants Centrum

Terloops...

★ Meer en meer begint Boxtel een bijzondere plaats in te nemen tussen de steden en dorpen waar de traditie van het Driekoningenzingen nog in ere gehouden wordt. In alle straten van onze gemeente waren de rijk uitgedoste koningen j.l. maandag te vinden, misschien wel honderd in getal. Jammer, dat de onophoudelijke stortbuien dit mooie kinderfeest zoveel glans ontnamen. Intussen houden we onze hoop gevestigd op het volgende jaar, dat ons op 6 januari misschien wel een grote Driekoningenstoet met de wijzen, de H. Familie, Herders van Bethlehem enz. enz. zal brengen. Wie werkt er de plannen voor uit? ★ De laatste tijd doet zich vaak het merkwaardige geval voor, dat mensen afkerig blijken van geld, als het tenminste de papieren guldens of rijksdaalders betreft waarop in het midden de beeltenis van H. K. H. Prinses Wilhelmina voorkomt. Deze betalingsmiddelen worden zeer dikwijls geweigerd, doch geheel ten onrechte, want beide muntbiljetten zijn nog geldig en bezitten de volle waarde van ƒ 1,— of 2,50. Maak dus ruimte in uw beurs voor die dingen! ★ Elders in dit blad kunt U zien, dat weer een begin is gemaakt met een nieuwe veilig-verkeer-strip in 10 afleveringen. Neemt van deze cursussen-in-zakformaat goede notitie. Het kan U en uw medeweggebruikers tot heil zijn. ★ Denken onze automobilisten en motorrijders er toch nog aan, dat de maximum snelheid binnen de bebouwde kom van de gemeente 50 km bedraagt? En vergeten de bromfietsrijders niet, dat hun motortjes nog een deuntje lager (tenminste 10 kilometeroctaven lager!) moeten zingen? Laten we het hopen! ★ Bij de St. Petruskerk wordt de gebrekkige straatverlichting vooral in deze donkere wintertijd als een grote last gevoeld. Er zullen echter maatregelen getroffen worden om dit ongemak spoedig uit de wereld te helpen, zodat men geen enkele traptrede behoeft te missen met alle pijnlijke gevolgen van dien. ★ In de Nieuwstraat blijft het stuivertje wisselen tussen de straatlantaarns, die wel en de straatlantaarns die niet branden, zeer ten ongerieve van de bewoners uit deze straat. Het is daar echt „hommeles"! ★ En... hebben we het allemaal begrepen... wat de Dienst voor Gemeentewerken op het oog heeft ten aanzien van de Vuilnis-ophaaldienst? Men leze de voorschriften nog eens goed na en volge die stipt op. Tevens zorge men ervoor, dat het uur van ophalen niet in het vergeetboekje raakt. Als U het niet allemaal meer weet dan willen ze U op het gemeentehuis gaarne nog 'ns volledig inlichten; omwille van de vlotte gang van zaken. In Boxtel en Dommel geen vuilnis en rommel! ★ Uit de Boxtelsche Courant van 25 jaar geleden: „Donderdagavond circa 6 uur ontspoorde een lange goederentrein geladen met steenkolen die op weg was naar Rotterdam, op dezelfde plaats ongeveer waar kort geleden een sneltrein uit de rails liep. Door afbreken der koppeling bleef een gedeelte van den trein achter, dat daarenboven ontspoorde. Gelukkig kon de sneltrein van tegenovergestelde richting bijtijds worden ingehouden. Persoonlijke ongelukken kwamen niet voor. De materiele schade is vrij aanzienlijk".

(Januari 1933).

'N VERZOEK

Het incasseren van het abonnementsgeld bij de aanvang van het kwartaal is voor de bezorgers van Brabants Centrum een werk dat veel tijd eist en..... niet zelden zelfbeheersing!

Er wordt namelijk nogal dikwijls vergeefs aangebeld.....

Onze abonnees zullen wel begrijpen wat wij bedoelen.

Laat asjeblief die mensen, welke zo trouw iedere week de krant in de bus stoppen of afgeven, niet twee- of driemaal terugkomen met de kwitantie. Leg het abonnementsgeld gereed om bij eerste aanbieding der kwitantie te voldoen.

De Administratie
van Brabants Centrum.

De Boxtelse jeugd vierde geestdriftig het Driekoningenfeest

'n Prachtig resultaat!

De traditie van het Driekoningenzingen werd j.l. maandag in Boxtel weer op schone wijze in ere gehouden door onze geestdriftige jeugd, die in groten getale als Caspar, Balthazar of Melchior de „sterre" volgden. Het aantal groepen, dat er 's morgens reeds in alle vroegte op uittrok benaderde n.b. de honderd. En ondanks het bar slechte weer, dat 's middags en 's avonds vele „koninklijke stoeten" verhinderde uit te trekken, werd ruim ƒ 600,— bijeen gezongen.

Bravo, jongens en meisjes!

Voor de nieuwe kerk op de Selissenwal togen vele Driekoningengroepen op pad. Zij zamelden ƒ 95,93 in.

Jan Clemens, Hans en Herry de Koning, Rini v. Esch ƒ 8,56; Rini en Anneke v. Zomeren, Lia v. Lokven ƒ 2,40; Willy Kluytmans en Marijke Geerts ƒ 3,01; André Geerts, Wim Schoot en Jan v. Lokven ƒ 0,62; Mea, Harriet en Carien v. Vught ƒ 11,35; Kees, Ans en Willy v. Lamsen ƒ 6,24; Thea en René Siemerink en Christientje v. d. Heuvel ƒ 6,61; Hans en Hanny v. Haaren en Ineke Robben ƒ 1,56; Fons en Maria Prince en Ad v. d. Bremer ƒ 11,56; Hildegardje v. d. Heijden en zusje ƒ 0,57. Jan v. d. Schoot, Kees v. Kempen en Miet en Tinus Timmermans ƒ 4,50; Marjo, Martin, Corrie v. Esch en Maria Veroude ƒ 7,20; Noudje, Arjen en Robbie Havermans ƒ 4,75; Herma Sep, Peter Sep en Carla v. d. Boom ƒ 27,—.

Door de Driekoningen opgehaald voor de Boxtelse Missienaaikring ƒ 230,73.

Sjan v. d. Sande, Corrie v. Oers, Marie José v. Susante, Anne Marie de Boer ƒ 31,16; Jan v. Susante; J. M. Witteveen, Piet Hein de Boer, Frans de Boer ƒ 27,62; Jac. en Leo v. Breugel, Ineke v. Geel, Jantje Loerakker ƒ 16,—; Godelieve Dorenbosch, Mariëtte Tielen, Edith de Haas ƒ 14,—; Marijke en Emmy Kluytmans en Pennings ƒ 12,17; Jan v. d. Meerendonk, Loukie Schellekens, Frans Hein v. d. Heuvel ƒ 11,72; Yvonne Wentholt, Mariëtte v. Groeningen, Marie José Cops ƒ 10,29; Bertje, Toosje, Mieke van Beers ƒ 10,32; Ellie Knoops, Rina Kreemer, Cathrien Kreemer ƒ 10,01; Tonny Vriens, Adje Vriens, Johan v. d. Meyden ƒ 9,50; Elsje, Marianne, Woutje v. Oers, Marijke v. d. Sande ƒ 9,31; Ton, Roeland en Stephan v. Groeningen ƒ 8,73; Leo Spiekmans, Thea Spiekmans, Jackie Pastoors ƒ 8,72; Karin Cremers, Walter Jan Cremers, Peter Olieslagers ƒ 6,44; Mientje, Tiny en Anny v. d. Langenberg ƒ 6,34; Marijke de Leijer, Hanneke Jansen, Liesbeth Kuypers ƒ 6,09; Marianne en Eduard Clercx, Antoinette Mc Curday, Patricia Mc Curday ƒ 5,24; Meisjes Landman, Francientje Kluijtmans ƒ 4,50; Leo Hermans, Paul Olieslagers, Alex Russon ƒ 4,55; Corrie, Marietje en Sjaantje Heesakkers ƒ 2,82; Joop v. Liempt, Peter v. d. Zanden, Wim Breuer ƒ 1,20; Opgehaald door de Priesterstudenten ƒ 14,—.

Voor de Missienaaikring „Miad" haalden 7 koninklijke trio's ƒ 62,60 op.

Carla en George v. d. Bogaard, Henri Pastoor ƒ 3,57; Sjaantje v. Kleef, Riki en Jorda Pastoor ƒ 5,67; Elsje, Rietje en Trijsje v. Griensven ƒ 9,22; Marie Spijkers, Els en Dini v. d. Broek ƒ 9,54; Liesje en Tiny Barten, Tineke Bevers ƒ 10,58; Adje, Antoon en Eduard Bevers ƒ 11,45; José en Wiesje Bolij, Sjannie v. d. Broek ƒ 12,57.

De Eerw. Zusters Ursulinen mochten van de jeugd op het Feest van Driekoningen ƒ 81,47 in ontvangst nemen.

R. v. d. Bogaard, Annie v. d. Meijden, Ans en Tonnie v. d. Braak ƒ 10,63; Nanny en Marianne Boley, José v. d. Burght ƒ 10,22; Ria v. d. Laak, Meggie Moerkens en Anne-Mary Moerkens, Marijke en Elly Kwinten ƒ 10,02; Priesterclub ƒ 10,—; Cobi v. Kasteren, Ans v. d. Plas, Ans v. Kasteren ƒ 7,61; Marijke Baars, Maria en Willie Kasteren ƒ 4,26; Hennie v. Esch, Beppy en Marianne Strik ƒ 6,75; Mientje v. Oirschot, Betsie Doevendans, J. Hazenberg ƒ 6,75; Bertha v. d. Mijden, Sjaantje en Joke Verhoeven ƒ 5,90; Ietje de Jong, Anneke v. d. Schoot, Gerrie de Jong ƒ 5,58; Hannie v. Summeren, Mieke en Hanneke Suys ƒ 2,75; Ria Poirters ƒ 0,57; Marchel, Gerrie en Leny van Hoof ƒ 0,43.

Voor de missie van de Witte Zusters werd ƒ 14,69 opgehaald.

Jan en Joselje Voets en Luus Bögemann ƒ 9,57; Marijke en Henkie Voets en Mieke Bögemann ƒ 5,12.

Voor de kapel van Stapelen zamelden de Driekoningen ƒ 18,47 in.

Thea en Greet Jansen en Marian v. d. Boogaardt ƒ 12,46; Gerrie en Frans Poos en Jan Jansen ƒ 6,01.

De Witte Paters ontvingen ƒ 35,46 van de Driekoningen.

Peter v. Erp, W. Schellekens en Gerard Voorman ƒ 4,66; Van v. de Sande en Landvliet uit de v. Hornstraat ƒ 7,95; Van Betsie Pastoor uit Deken Spieringsstraat ƒ 2,01; Van Verhoeven uit Martinusstraat ƒ 3,77; Paula Teulings, Anja Teulings, Corrie v. d. Zande en Wilhelmien v. Weert ƒ 5,92; Huub v. Erp, Willy Voets en Gerie v. Zoest ƒ 4,—; Hans en Thea Bogaerts ƒ 2,62; Adje van Helvoort, Adrie en Jaantje Geerts ƒ 3,88; Charlotte Cops en Liesje v. Boxtel ƒ 0,65.

Voor de Missie van de Paters van Stapelen opgehaald met Driekoningen ƒ 5,55.

Truusje Gielen, Mechelien v. d. Velden en Rikie Hazenberg ƒ 2,—; Diny v. d. Velde, Anne-Marie Gielen, José Hazenberg en Toosje Michiels ƒ 3,55.

De Driekoningen zongen voor de Kleine Maria Vereerders ƒ 35,83 bijeen.

Janni, Ansje, Gerrie Veroude ƒ 1,20; Beppie Veroude, Ria Jilissen, Ria v. d. Laak ƒ 9,—; Riekie en Sjaan v. Oordt, Ria v. Kempen ƒ 4,53; Riny v. d. Bosch, Adri en Frans Berkelmans ƒ 2,85; Ans Meulendijk, Joke en Nelleke Berkelmans ƒ 3,25; Gerrie, Liesje en Leo v. d. Bosch ƒ 4,65; Tiny v. d. Wal, Mientje v. Beers, Mientje Schellekens ƒ 7,67; Thea, Goke en Paula v. Gestel ƒ 2,68.

DIVERSEN.

Voor de missie van Pater v. Amelsvoort:

Bertje en Petra Voets en Kittie Smissen ƒ 4,—; Marian, Elly en Willemien v. d. Meijden ƒ 2,44.

Voor de missie van Soeur Johannes Cantius (B. Maas).

Door Frans, Marinus en Maria Maas ƒ 9,45.

Door Dini Delmée, Ineke v. Vlerken en Dorien Oliemeulen **opgehaald voor de missie van Pater Portier.** ƒ 12,50.

Opgehaald voor Pater A. Raaijmakers ƒ 7,53 door Frans, Jan en Harrieke Bos en ƒ 3,41 door Christ Bos, Adri Verhagen en Peter v. Roosmalen.

Voor de Missienaaikring te Esch:

Theo, Willy en Jopie v. Roosmalen en Wim v. d. Langenberg ƒ 7,22.

Missie Thuisfront

Mej. Kuiper en Mej. v. d. Ven haalden op een bruiloft ƒ 49,13 op voor de missie van de Witte Paters.

Kapel v. Stapelen.

Bij de uitvaart van C. van Beers werd door Frans van Beers ƒ 10,— gecollecteerd voor de kapel van Stapelen.

Tussen vier muren.... of de wijde wereld in?

Marinier is een vak, dat letterlijk de hele wereld voor je open zet. Marinier worden betekent breken met de sleur, erop uit trekken, vreemde landen zien. Marinier worden betekent óók, een beroep kiezen met goede vooruitzichten, een beroep waar je wat je noemt mee voor de dag kunt komen. Voor jongens van 16 jaar en ouder is er bij het korps mariniers nu plaats. Zend voor nadere inlichtingen onderstaande coupon in!

COUPON

AAN HOOFD MARINEWERVING,
BEZUIDENHOUTSEWEG 123, DEN HAAG

Verzoeke toezending inlichtingenboekje Marinier.

NAAM .....

..... LEEFTIJD .....

STRAAT .....

PLAATS .....

30 80 - M

WORD MARINIER VAN JE VAK

Zorg dat je óók er bij komt!

KONINKLIJKE MARINE

Nagekomen Nieuwjaarswensen

Het afd. bestuur van
ST. JORIS afd. Boxtel
wenst Geestelijk Adviseur en leden
ZALIG NIEUWJAAR

Het Bestuur van
B.W.C. DE SPRINTERS
wenst Beschermheer, leden donateurs en begunstigers een
GELUKKIG NIEUWJAAR

Het bestuur van de
V.K.A.J. te Boxtel
wenst alle leden veel heil en zegen in het nieuwe jaar.

Electro Technisch Bureau
A. ADELAARS
Breukelsestraat 4
Alles op gebied van electro apparaten voor huishoudelijk gebruik
★
ALLEN 'N VOORSPOEDIG NIEUWJAAR:

Entree f 1.50 — **ZAAL BELLEVUE** — Conbrio Orkest
Soirée Dansante
Op de zondagen 2, 19 en 26 januari
Aanvang 5.30 uur. **H. C. v. Breugel**

Rijksaanmeldingskantoor Emigratie
Het Gewestelijk Arbeidsbureau organiseert een voorlichtingsbijeenkomst over
CANADA
op dinsdag 14 januari 1958 in de Schouwburg „DE ARK", Prins Bernhardstraat 27a te Boxtel
Aanvang 8 uur. Lichtbeelden
Gelegenheid tot het stellen van vragen.

Avonturen van BIM en BAM

BIM EN BAM AAN T FOTOGRAFEREN.

Bim heeft een nieuw fototoestel,
daarmee is hij o zo blij.
Jimmy Wolf zegt echter dreigend:
„Eérst neem je een kiek van mij!"
Bim en Bam durven niet weig'ren,
Jimmy is een lastig heer,
„Goed", zegt Bim, „het zal gebeuren,
gaat u dáár maar staan, meneer!

„Nog een beetje, nog een beetje,
nog een pietsie achteruit!"
Jimmy ziet die grote steen niet
en valt met verwrongen snuit
achterover in de cactus,
die zet al zijn stekels op!
Bim komt haastig met z'n toestel.
„Mooi", roept hij „U staat er op!"

Afscheid van Schoolarts Deelen

WEGENS GROTE VERDIENSTEN KONINKLIJKE ONDERSCHEIDING.

In haar vergadering van vrijdag 3 januari heeft de Commissie van Beheer van de Districtsgezondheidsdienst Boxtel in de Raadszaal van het gemeentehuis te Boxtel afscheid genomen van Dokter J. B. Deelen, die met ingang van 1 januari 1958 de dienst heett verlaten als schoolarts, wegens het bereiken van de pensioengerechtigde leeftijd. Voor deze bijzondere gelegenheid waren ook de echtgenote en de kinderen van de scheidende functionaris uitgenodigd alsmede het personeel der dienst en enige gasten, waaronder de Zeer Eerw. Heer Pastoor van Besouw.

De Voorzitter van de Commissie, Burgemeester Dr. M. A. M. van Helvoort, ging uitvoerig in op het leven en het werk van Dokter Deelen. Van 1920 tot 1940 is hij werkzaam geweest als huisarts te Vught. Reeds toen beperkte zich zijn werkzaamheden niet tot uitsluitend zijn huisartsenpraktijk, maar vond hij gelegenheid zijn werklust en zijn activiteiten te ontplooien als Voorzitter der plaatselijke afdeling van de R.K. Bond voor Grote Gezinnen, als landelijk bestuurslid van de huisartsenvereniging van de Koninklijke Maatschappij tot Bevordering der Geneeskunde en als schrijver van drie boekwerken te weten: „Het sexuele in den Mensch", „Van Man en Vrouw" en „Huwelijk en Kind".

In de zeer moeilijke oorlogsjaren en onmiddellijk daarna, aldus Burgemeester Dr. van Helvoort, was de heer Deelen Geneesheer-Directeur van het St. Franciscus-Gasthuis te Rotterdam. Door zijn principiële houding, n.l. het weigeren tot het afgeven van lijsten met namen van de medische assistenten van het ziekenhuis aan de Duitse instanties, kwam hij in conflict met de Duitse bezetter en werd hij in 1943 als gijzelaar vastgezet in „Beekvliet" te St. Michiels Gestel.

Na de oorlog werd de heer Deelen met ingang van 1 mei 1947 benoemd tot schoolarts in het district Boxtel. Uitvoerig ging de Burgemeester in op het veelzijdige en nuttige werk van Dokter Deelen, die ook de vereniging van Brabantse schoolartsen heeft opgericht en daarvan voorzitter werd. De vereniging groeide uit over Brabant, Limburg en Zeeland. Wij zien U niet gaarne vertrekken, aldus de Burgemeester. Gelukkig kunnen wij nog profiteren van Uw kennis en van Uw adviezen, daar U met ingang van 1 januari 1958 benoemd bent tot Directeur van de Districtsgezondheidsdienst Boxtel.

Na een opsomming gegeven te hebben van de huidige activiteiten van de scheidende functionaris, deelde de Burgemeester mede, dat het Hare Majesteit de Koningin had behaagd de grote verdiensten van Dokter Deelen te waarderen, door hem bij Koninklijk Besluit van 28 december 1957 te benoemen tot Ridder in de Orde van Oranje Nassau. Onder applaus der aanwezigen spelde Burgemeester Dr. van Helvoort vervolgens de Ridderorde op.

In een uitvoerig dankwoord dankte Dokter Deelen, zichtbaar ontroerd, in de eerste plaats Hare Majesteit de Koningin voor de hem verleende onderscheiding en vervolgens de Commissie van Beheer der Dienst voor het ruim tien jaren lang in hem gestelde vertrouwen. Speciaal belichtte hij de uiterst prettige verhouding, welke er steeds heeft mogen zijn tussen de Commissie van Beheer, als bestuurder en hem de schoolarts, als medicus.

Verder bracht hij dank aan zijn collega schoolarts, de beide verpleegsters en de administrateur van de Dienst voor de prettige samenwerking.

Zo gauw toen het feit der onderscheiding bekend werd, betrad de Gemeentesecretaris en het secretariepersoneel de Raadszaal om Dokter Deelen geluk te wensen.

Wij twijfelen er niet aan of het zal de geridderde en zijn familie ook verder niet aan gelukwensen ontbreken en spreken de hoop uit, dat hij als Directeur der Districtsgezondheidsdienst Boxtel nog lang veel en nuttig werk voor Boxtel en alle verdere tot de Gezondheidsdienst behorende gemeenten kan verrichten.

40 jaar in overheidsdienst

Donderdag 16 januari zal de heer P. Moerdijk, hoofd-assistent bij de belastingdienst, 40 jaar in overheidsdienst zijn, waarvan 32 jaar in Boxtel.

Dit is een jubileum, waarvoor velen in Boxtel belangstelling zullen tonen, daar de jubilaris zich niet alleen in zijn functie, maar ook als ingezetene onzer gemeente een zeer te waarderen mens heeft getoond.

Als ambtenaar was hij een man van plichtsbetrachting, doch tevens voor iedereen bereid met deskundig advies mede te werken in zakelijke aangelegenheden. Ondernemers en fabrikanten hebben dit ondervonden in de loop der jaren.

In de bezettingstijd heeft de heer Moerdijk zich in verschillend opzicht zeer verdienstelijk gemaakt als burger en ambtenaar, in welke laatste functie hij de bezetter aardig om de tuin wist te leiden.

Hij is een echt gemeenschapsmens, en het is bekend dat hij als zodanig ook in moeilijke levensaangelegenheden gaarne hulp verleent. Er wordt niet tevergeefs een beroep op hem gedaan.

De jubilaris zal dan ook op de dag van zijn huldiging door de hoofdinspecteur van de belastingdienst en zijn collega's zeer zeker ook vele blijken van waardering ontvangen uit de burgerij.

Die huldiging zal ten zijnen huize in

de Stationstraat plaats hebben donderdag a.s. om 11 uur voormiddags.

's Namiddags van 2 uur tot half 4 is er gelegenheid voor felicitatie in Hotel Theuwkens, Stationsplein.

Boxtel helpt Amsterdamse Jordaanjeugd

Hernieuwd contact met operette in „De Ark"

De Boxtelse gemeenschap en zeer in het biizonder de Boxtelse Ouden-vandagen zullen zich nog als de dag van gisteren herinneren de 19e juli 1955, de dag waarop een grote colonne particuliere wagens en enige bussen zich op weg begaven naar het schone Amsterdam, waar de Boxtelse Ouden-van-dagen te gast waren in het St. Elisabeth-patronaat in het hartje van de Amsterdamse Jordaan.

17 en 18 januari van datzelfde jaar 1955 waren vele jongen-van-dagen, te weten vele meisjes van het Meisjesjeugdwerk uit diezelfde Jordaan, te gast in Boxtel.

Voor uitverkochte zalen van „De Ark" speelden zij daar tot groot genoegen van de vele bezoekers de operette „De pruik van de Koning".

Zij komen wéér naar Boxtel, nu na ruim twee jaren, wéér om een operette te brengen en wel de zeer moderne en gezellige operette „De boze heks".

Spontaan en hartverwarmend is ook thans de medewerking van de Boxtelse Gemeenschap.

Mevrouw M. Leenders-van Vugt, onze oud-plaatsgenote, is voor het voorbereidende werk weer in Boxtel „op route" geweest en ze heeft bewogen aan de leiding van het St. Francisca Romana Liefdewerk in Amsterdam, onder welks auspiciën het Katholieke Meisjesjeugdwerk in de Amsterdamse Jordaan geschiedt, mededeling gedaan van de ook nu weer ontvangen volledige medewerking in Boxtel.

Zij, die in het hartje van de grootstad Amsterdam dit werkelijke missie-werk verrichten verdienen deze medewerking van ons allen.

Dank zij de bijzondere medewerking van vele particulieren en enige hotelhouders kon voor alle medewerkers aan de operette reeds huisvesting „met volledig pension" verkregen worden!

In dit verband willen we opmerken, dat het voor de meeste ingezetenen van ons goede Boxtel wel haast niet te begrijpen moet zijn, welke enorme indruk het op de Amsterdamse meiskes heeft gemaakt: te mogen verblijven in huizen waarin „nog enige ruimte over is", in kamers waar het licht en de zon (als die al eens schijnt) zomaar, ongehinderd kunnen binnenvallen!

Wat ook een geweldige indruk heeft gemaakt, nu ruim twee jaar geleden?

Behalve de volle zalen? Het afhalen van de bussen door de Drumband van de KAJ!

Er gaat geen repetitie voor de operette voorbij of er wordt over gesproken!

Het zal zeer de vraag zijn of dat dit jaar mogelijk is, omdat door uittreding van vele leden van de band in verband met overschrijding van de voor de KAJ gestelde leeftijdsgrens, de band grote aderlatingen heeft moeten ondergaan.

Maar, meisjes in de Amsterdamse Jordaan, als de jongens van de KAJ een oplossing kunnen vinden, reken maar!

Al met al, de Katholieke Boxtelse gemeenschap, groot in haar werk voor de missie, zal ook het St. Francisca Romana Liefdewerk voor het Meisjesjeugdwerk in de Amsterdamse Jordaan, dit uitermate moeilijke werk voor de vestiging en uitbreiding van Gods Rijk in onze onmiddellijke omgeving, de Katholieke Boxtelse gemeenschap zal ook dit werk weten te steunen.

Reserveert daarom reeds nu de avond van zaterdag 18 en de middag van zondag 19 januari a.s. (deze middag vooral voor de Boxtelse Jeugd) voor de operette „De boze heks".

Volgende week vele nadere bijzonderheden!

1e kwaliteit botermals Rundvlees

Alleen vrijdag en zaterdag:

	p. 500 gr.
Rosbief	v.a. f 2,48
Ribvlees	v.a. f 2,38
Stoofvlees	f 2,18
Gehakt	f 1,40
Geld. gek. Worst	f 0,98

Kinnebak f 1,75 per kilo

Bloedworst 60 ct per 500 gram

A.s. dinsdag: Gehakt . . f 1,40 p. 500 gr.
A.s. woensdag: Speklappen . f 1,25 p. 500 gr.

Gildeslager JAN POOS
Fellenoord 2 Tel. 372

RIKKEN RIKKEN
Iedere zaterdag
GROOT RIKCONCOURS
Aanvang 8 uur — Prachtige prijzen
CAFÉ HUIJBERTS
FELLENOORD

Wordt verwacht
Binnenkort VéGé
Bonte avonden
Spaar nu reeds uw gratis geldzegels
Koop meer bij VéGé
kwaliteit op-en-top
10% korting
ook op Vleeswaren
C. de JONG
v. Hornstraat 12

Kaartvereniging
„ONS GENOEGEN"
★
Zaterdag 11 januari
's avonds om 8 uur
RIKKEN
in Café L. DANKERS
STATIONSPLEIN
Zeer waardevolle prijzen.
De opbrengst van deze rikavond is bestemd voor de nieuwe kerk op de Selissenwal.

A.s. zondag 12 januari
Groot Rikconcours
In Café van Trigt
t.b.v. Biljartclub Groene Pommerans
Prachtige prijzen
Aanvang 8 uur

Vrijdag 10 januari
RIKKEN
in Café v. d. Meijden
Fellenoord 6
● Prachtige prijzen. ●
Extra serieprijs!

Fanfare „St. Arnoldus"
RIKAVOND
ten bate van het uniformfonds
zaterdag 11 januari
om 8 uur in Café v. Grinsven

Van 1 – 15 januari
extra korting
op: *Slipovers*
Sjaals
Sokken
Overhemden
Handschoenen
Sportcolberts
Overjassen
Regenjassen
bij:
Verspaandonk
Rechterstraat 25

Grote prijsverlaging
Verse eieren
Alleen bij VéGé
Zuivelhandel „'t Anker"
C. DE JONG
v. Hornstr. 12 Tel. 523
Ook dagelijks aan de melkwagens verkrijgbaar.

GROENE ERWTEN	kilogram	55
PAPRIJST	750 gr.	55
CHOCOLADE HAGEL	200 gr.	55
KASTEEL-BESCHUIT	2 pakken	55
KOFFIEMELK	grote fles	55
MAKREEL NATUREL	groot blik	55
LEVERPASTEI	200 grams blik	55
SARDINES	blik	55
ONTBIJTWORST	250 gram	55
BANKETKOEKJES	250 gram	55
ERWTEN/WORTELEN	blik	55
ERWTEN	blik	55
KASTEEL WITTE BONEN	500 gram	55
ITAL. TOMATENPUREE	3 blikjes	55
CHOC-BLOC	pak	55
PINDA'S, gezouten	zak à 200 gr.	55
BISCUITS SELECTED	400 gr.	55
COCKTAIL SNOEPJES	200 gr.	55
KASTEEL-CACAO	pak	55
KIPPENVOER, gemengd	1½ kilo	55
GRIJZE DWEIL, extra sterk		55
CLOSETPAPIER	4 rollen	55
BLOEMENZEEP	3 stukken	55

VERLAAGDE PRIJZEN
PLUS VERDUBBELING VAN UW SPAARGELD
EDAH zorgt voor U!

SCHAAKRUBRIEK

Schaken is geen kansspel. Wie geen fout maakt kan niet verliezen, zelfs niet tegen een grootmeester. De fout kan echter soms pas achteraf als zodanig onderkend worden. Er zijn ook zetten die schijnbaar fout zijn en die de tegenstander kunnen verleiden om onbewust echte fouten te maken: de z.g. „valstrikken".

De partij die nu volgt bevat een wel zeer subtiele valstrik. Wit laat zich verleiden tot een afwikkeling die aanvankelijk wel pionwinst oplevert, doch hem onverwacht in een zeer nadelige stelling doet geraken. Het gebeurde in het treffen tussen Rabar en Vukcevic in de wedstrijd om het kampioenschap van Joegoslavië 1957.

1. e2—e4, e7—e5 2. Pg1—f3, Pb8—c6 3. Lf1—b5, a7—a6 4. Lb5—a4

Met 4. L×c6, d×c6 5. P×e5 bereikt wit niets. De pion gaat door 5..., Dd4 toch weer verloren.

4..., Pg8—f6 4. 0—0, Lf8—e7

Vejliger dan 5..., P×e4 6. d4 waarna allerlei moeilijke verwikkelingen kunnen ontstaan.

5. Dd1—e2,b7—b5 6. La4—b3, d7—d6 7. a2—a4, Lc8—g4 8. c2—c3

Verhindert 8..., Pd4

8..., 0—0 9. h2—h3, ps6—a5

De schijnbare fout! Wit kan nu met het aangevallen stuk met schaak een pion nemen, het geofferde stuk op g4 terugnemen en op b5 een pion buitmaken:

10. Lb3×f7†, Tf8×f7 11. h3×g4 Pg6×g4 12. a4×b5, a6×b5 13. De2×b5

Maar nu speelt zwart:

13..., Le7—h4!!

Een diep berekend offer! Het is duidelijk dat 14. P×h4?, D×h4 ondekbaar mat oplevert, terwijl na 14. T×a5 zwart op de volgende wijze remise door eeuwig schaak kan afdwingen: 14..., T×a5 15. D×a5, T×f3 16 g×f3, Dg5! (dreigt aftrekschaak Pe3†) 17. f×g4, D×g4† 18. Kh2. Df4† 19. Kh3, Df3†! 20 K×h4, Df4†.

14. Db5—e2

Wit voelt echter met een extra pion niets voor remise. Het vervolg leert dat hij daarmede niet verstandig heeft gedaan.

14...,Lh4×f2†! 16. Tf1×f2, Pg4×f2 17. De2×f2 18. Pa5—b3!

Door het voorafgaande offer op f7 van twee stukken tegen een toren heeft zwart de situatie rijp gemaakt voor een aanval op de onontwikkelde witte damevleugel.

18. Ta1×a8, Dd8×a8 19. Df2—f1, Da8—a1! 20. Df1—c4, Da1×b1 21. Pf3—g5, Db1×c1† 22. Kg1—h2, Dc1—f1!

Niet alleen de enige mogelijkheid om het dreigende mat op f7 te pareren, doch tevens de winnende zet!

Wat wit ook doet, hij blijft altijd materieel achter staan: na slaan op b3 een toren (23. D×b3, Df4† benevens D×g5), na ruilen op f7 een paard en na dameruil op f1 een kwaliteit.

Wit geeft het op.

Een meesterlijke prestatie van Vukcevic!

Mr. R. O. Chadé.

Bamboegordijn gesloten!!

Wij kennen al sinds lange tijd 'n ijzeren gordijn, maar van het bestaan van 'n bamboegordijn hadden wij tot voor kort geen weet. Thans is dit echter harde realiteit. En dagelijks stuiten onze democratische daden, gedachten en gevoelens af op die muur van haat, verzet en onwil welke men in Indonesië tegenover Nederland en al wat er naar zweemt heeft opgetrokken.

Zelfs couranten en tijdschriften in de Nederlandse Taal worden er nu niet meer toegelaten. De mentaliteit van het land mag immers niet vergiftigd worden..... al is dat naar onze begrippen al lang via andere weg gebeurd en is Indonesië hard op weg een communistische heilstaat te worden.

—o—

Onze lezers, die gewend waren kranten of tijdschriften op te zenden aan familieleden, kennissen of relaties, gelieven er dus rekening mee te houden, dat Soekarno c.s. op een dergelijk contact niet gesteld zijn. Men spare zich de moeite!

het gezonde gebaar:
ROTERSEPT
beschermt Uw mond en keel
ROTER
85 cent

BIOSCOOP

A.s. zaterdag en zondag om 8 uur zal in theater „De Ark" vertoond worden: DWARS DOOR PARIJS. Een film met een varken in de hoofdrol, dat is een zelden voorkomend geval. Toch is dit een feit in deze knapgemaakte, bijzonder humoristische film „Dwars door Parijs", welke geregisseerd werd door de fameuze Franse regisseur Claude Autant-Lara, die eens een gezellig uitstapje heeft willen maken in het rijk van de humor. Toegang 14 jaar.

—o—

A.s. zondag om 6 uur draait de film: „DE PRAIRIE VERDWIJNT" (The vanishing Prairie). In dit even interessant als aangrijpend filmwerk dringt Disney nogmaals door tot het leven van de dieren, ditmaal in het hart van Amerika.

Wij volgen de strijd van de dieren onderling. Het geheel van de dierenwereld ziet men als een soort maatschappij met menselijke trekken, waarvoor Disney's cameramannen met groot geduld en vakkennis het materiaal verzamelden. De kleuren in deze film zijn suggestief; het verhaal boeit. Men kan de film dan ook van harte aanbevelen. In technicolor.

Alle leeftijden.

INZENDING van ADVERTENTIES 's woensdags vóór 4 uur

★

INZENDING van COPIE uiterlijk woensdagvoormiddag.

➡ Onze grote halfjaarlijkse OPRUIMING
begint woensdagmorgen 15 januari a.s. om 9 uur

SENSATIEKOOPJES
in al onze afdelingen

WITTEVEEN
WONINGINRICHTING - BOXTEL

PAROCHIE-AGENDA

Parochie St. Petrus, Boxtel.

1e zondag na Driekoningen
Feestdag van de H. Familie.
12 januari 1958.

ZONDAG: De H.H. Missen zijn om half 7, kwart voor 8, 9 uur en om half 11 de hoogmis.

Vandaag is het de feestdag van de H. Familie. Dit feest wil de grote waarde van het christelijk gezinsleven onder onze aandacht brengen. Daarom zal na de preek de opdracht geschieden van onze huisgezinnen aan het H. Huisgezin van Nazareth, om ons aan te sporen het voorbeeld van dit Heilig Huisgezin na te volgen.

Om HALF 7 gel. H. Mis voor het geestelijk en tijdelijk welzijn van onze parochie en van onze parochianen; KWART VOOR 8 gel. jrgt. voor Cornelis v. Hal en Johannes de zoon; Maria-altaar gel. jrgt. voor Franciscus Verschuren; H. Hart-altaar gel. H. Mis voor Henriëtte Vekemans-v. Lieshout; 9 UUR gel. jrgt. voor Theodorus Vorstenbosch, Adrianus de zoon en Theodora de dochter; Maria-altaar gel. H. Mis voor Bernardus Verheijden; H. Hart-altaar gel. H. Mis tot een bijzondere intentie; H. Bloed-kapel gel. H. Mis voor Martinus Hubertus Giesbers; HALF 11 hoogmis als gez. mndst. voor Petrus Mertens.

COLLECTE.

Vandaag is de eerste collecte voor het Seminarie van ons bisdom (Appendix II. no. 4 v. h. Directorium). De tweede collecte is voor DE KERKENBOUW IN ONS BISDOM. Wij willen beide collecten ten zeerste in uwe milddadigheid aanbevelen.

„Het bouwen van kerken is een van de mooiste opdrachten, die een christenvolk te vervullen heeft", zo schreef onze bisschop enkele weken geleden. Maar in diezelfde brief vroeg hij: „Ik hoop dat gij allen met mij wilt bidden en ijveren voor meer priesterroepingen, en dat gij mijn zorgen op dit gebied ook tot uw zorgen wilt maken". Doet dit vandaag door BEIDE collecten te steunen.

LOF.

Vandaag (zondag) en donderdag is het om 7 uur lof met rozenhoedje. Na het lof wordt vandaag gezongen lied no. 49 en donderdag no. 33.

INTERNATIONALE BIDWEEK.

Van 18 januari a.s. (Feest van St. Petrus' Stoel te Rome) tot en met 25 januari (Feest van St. Paulus' Bekering) wordt over de gehele wereld, met aanbeveling van Z. H. de Paus, de z.g. INTERNATIONALE BIDWEEK gehouden om de bekering van alle niet-christenen en de vereniging van alle afgescheiden christenen in de éne ware Kerk van Christus af te smeken. — Wij nodigen alle gelovigen dringend uit met deze Gode welgevallige Gebedsactie mede te doen.

Draagt zoveel mogelijk dagelijks het H. Misoffer mee op voor de aangegeven intenties en bidt zo mogelijk gezamenlijk thuis het rozenhoedje voor de intentie van die dag. Na de H.H. Missen zal het voorgeschreven gebed worden gebeden.

OVERIGE AGENDA.

Dopen: iedere dag van half 3 tot 3 uur; wij zouden onze gelovigen vriendelijk willen verzoeken een doop vooraf op de pastorie te komen melden.

Biechten: zaterdag van half 3 tot 4 uur en van 6 tot half 8.

MAANDAG: (Gedachtenis van het H. Doopsel van Jezus in de Jordaan): KWART VOOR 7 gel. mndst. voor Cornelis Leijten; HALF 8 gel. H. Mis voor Theodorus Rooyakkers v.w. zijn verjaardag; Maria-altaar gel. mndst. voor Jan Hendrik Hubertus Hacken; H. Hart-altaar gel. H. Mis voor Johannes v. d. Plas; overl. lid v. d. St. Vincentiusvereniging; HALF 9 gel. H. Mis voor Justinus Johannes v. d. Eerden; Maria-altaar gel. H. Mis voor Antonius Poiters en Wilhelmina v. d. Eerden.

DINSDAG: KWART VOOR 7 gel. H. Mis voor Hendrikus v. Gerwen; HALF 8 gel. H. Mis voor Maria v. d. Langenberg-Bekers v.w. haar verjaardag van echtgenoot en kinderen; Maria-altaar gel. mndst. voor Henrica de Laat; H. Hart-altaar gel. H. Mis voor Johanna v. d. Boer-v. d. Hoogen v.w. de buurt; HALF 9 gez. mndst. voor Elisabeth Maria Veroude; Maria-altaar gel. H. Mis voor Willibrord Grilis v.w. een vriend; HALF 10 gez. Huwelijksmis.

WOENSDAG: KWART VOOR 7 gef. gez. jrgt. voor Jan v. d. Breekel; HALF 8 gel. jrgt. voor Christina v. d. Heuvel; Maria-altaar gel. H. Mis voor Franciscus v. Langen; H. Hart-altaar gel. H. Mis voor Johanna v. d. Boer-v. d. Hoogen v.w. de gymnastiekvereniging; HALF 9 gez. mndst. voor Pierre Reusing; Maria-altaar gel. mndst. voor Antonia Robben-v. d. Steen.

DONDERDAG: KWART VOOR 7 gez. mndst. voor Johanna de Greeff-v. Exsel; HALF 8 gel. jrgt. voor Johanna Maria Troeyen-Bergmans; Maria-altaar gel. mndst. voor Pierre Reusing; H. Hart-altaar gel. mndst. voor Petrus Mertens; HALF 9 gez. jrgt. voor Adriana v. Erp-Dankers; HALF 10 gez. Huwelijksmis.

VRIJDAG: KWART VOOR 7 gez. mndst. voor Henrica Schrader-Kappel; HALF 8 gel. mndst. voor Johanna Maria v. Griensven; Maria-altaar gel. mndst. voor Marinus v. d. Bosch; H. Hart-altaar gel. H. Mis voor Johanna v. d. Boer-v. d. Hoogen v.w. personeel afd. woningbouw van gemeentewerken; HALF 9 gez. mndst. voor Adrianus v. Esch; Maria-altaar gel. H. Mis voor Petrus v. d. Steen vw. zijn vrienden.

ZATERDAG: (Feestdag van St. Petrus' Stoel te Rome). Intentie van de Bidweek: Terugkeer van alle dwalenden tot de éne Schaapstal van Petrus.

KWART VOOR 7 gef. gez. H. Mis voor Mgr. Gerard Wilmer; Maria-altaar gel. mndst. voor Anna Maria v. d. Braak; HALF 8 gel. mndst. voor Adriana v. d. Berk-Timmermans; Maria-altaar gel. mndst. voor Maria v. Haeren-Wildenberg; H. Hart-altaar gel. H. Mis voor Henrica de Laat; HALF 9 gez. jrgt. voor Everdina v. Mensvoort-v. Oirschot.

Zijn voornemens een christelijk huwelijk aan te gaan volgens het gebruik van onze heilige Moeder de Kerk:

Antonius van Kessel, uit deze parochie en Johanna Valks uit de parochie van het H. Hart; Hendricus van Schijndel, geb. en won. te Boxtel (H. Hart) en Christina Hendrica van Diessen, uit deze parochie. Dit is van hen de eerste afkondiging.

Johannes Marinus Maria Nouwens, geb. en won. par. H. Hart en Maria Adriana Johanna Schoenmakers, uit deze parochie. Dit is van hen de tweede afkondiging.

Wij vermanen eenieder, die op de hoogte is van enig beletsel, dit ten spoedigste aan de pastoor bekend te maken.

Parochie H. Hart, Boxtel.

1e zondag na Driekoningen
Feestdag van de H. Familie.
12 januari 1958.

Vandaag geschiedt onder de H.H. Missen de toewijding van alle huisgezinnen van onze parochie aan de H. Familie van Nazareth.

De eerste schaal „de stuiversschaal" gaat voor de kerk; de tweede schaal gaat voor de beide seminaries van ons Bisdom.

Vanavond is het om 7 uur Lof met rozenhoedje voor de vervolgde kerk en voor het behoud van de vrede.

Zaterdag begint de internationale bidweek, de jaarlijkse achtdaagse gebedsoefening over heel de wereld, zowel van katholieken als niet-katholieken, ten einde God te smeken om de eenheid in de Kerk te verkrijgen. Na de H.H. Missen wordt daarvoor een kort gebed gebeden voor de volgende intenties:

Zaterdag: „terugkeer van alle dwalenden tot de ene schaapstal van Petrus".
Biechturen zijn: in de kerk des zaterdags n.m. van 3 tot 4 uur en van 6 tot 8 uur.

In de Burcht: eveneens des zaterdags van 3 tot 4 uur n.m. en van 6 tot 8 uur.

Doopuur: elke middag van half 3 tot 3 uur.

ZONDAG: in de kerk: kwart voor 7 l. d. voor overl. moeder (P. Verhagen-Verhoeven v.w. fam. Verhagen); 8 uur l. d. tot bijzondere intentie (H); kwart over 9 l. d. voor het geestelijk en tijdelijk welzijn der parochianen; half 11 HOOGMIS gez. H. Mis uit dankbaarheid.

In de Burcht (Z. E. Pater Kohlman): half 8 l. d. voor Wilhelmina v. d. Sande v.w. de buurt; kwart voor 9 l. j. voor overl. echtgenote (H. v. d. Wiel-v. d. Broek); 10 uur l. d. voor Marinus v. d. Bosch v.w. de buurt; 11 uur l. d. voor Jacoba Tinnenbroek-v. Rongen v.w. de buurt.

MAANDAG : 7 uur gef. gel. jrgt. voor de Z. E. H. Antonius de Kort, zijn ouders, broer en zuster; zijaltaar l. d. voor Gijsbertus v. d. Brand v.w. K.A.B.; kwart voor 8 l. d. Gerardus Leijten v.w. zijn verjaardag; half 9 l. d. voor Adrianus Vogels-de Koning te Oirschot overl.

In de Burcht: half 8 l. j. voor Christianus v. Doleweerd.

DINSDAG: 7 uur l. d. voor Fonger Galema te 's Bosch overleden v.w. Melkinrichting St. Jan; zijaltaar l. d. voor Petronella Baaijens; kwart voor 8 l. d. voor Henricus v. Lith te Schijndel overleden; zijaltaar l. d. voor Jan v. d. Meijden, echtgenote en Antonius de zoon; half 9 l. d. voor Adrianus Smits en Maria v. Dijk z.e.

In de Burcht: half 8 l. j. voor Adrianus Vlamings.

WOENSDAG: 7 uur gef. gez. jrgt. voor Christianus Merkx; zijaltaar l. j. voor Adriana Wagenaars; kwart voor 8 l. d. voor Adrianus v. d. Meijden; half 9 l. d. voor Maria v. Haren-v. d. Wildenberg.

In de Burcht: half 8 l. j. voor Gerardus v. d. Veer.

DONDERDAG: 7 uur l. mndst. voor Marinus Heeren-Kuppen; zijaltaar l. j. voor Johannes v. d. Aa; kwart voor 8 l. d. voor Helena v. Oerle-v. Hoorn; half 9 l. mndst. voor Albertus Teulings-de Vries.

In de Burcht: half 8 l. mndst. voor Everdina v. Kempen-v. d. Broek.

VRIJDAG: 7 uur gef. gez. jrgt. voor de overl. fam. Merkx; zijaltaar l. j. voor Wilhelmus Joh. v. d. Aa; kwart voor 8 l. mndst. voor Henrica Danklof-Baeten; NEGEN uur l. j. voor Theodora Bekkers-Hesemans.

In de Burcht: half 8 l. j. voor Maria Groffen-v. Loon.

ZATERDAG: 7 uur l. mndst. voor Johanna Maria de Koning-Melis; zijaltaar l. mndst. voor Theodorus Post-Hanegraaf; kwart voor 8 l. mndst. voor Johanna v. Erp-v. d. Loo; half 9 l. d. voor Josephus de Leijer en overl. familie.

In de Burcht: half 8 l. j. voor de Z. E. Heer Franciscus Eras, zijn ouders, broers en zusters.

Parochie H. Lambertus, Gemonde

1e zondag na Driekoningen
Feestdag van de H. Familie.
12 januari 1958.

Zaterdagavond biechtgelegenheid als gewoon.

ZOINDAG: Feestdag van de H. Familie. Wij eren het gezin, waarin Jezus geleefd heeft. — Wij nemen het als voorbeeld — en ieder gezin wijdt zich aan de H. Familie, met het voornemen het eigen gezin te vormen tot een echt christelijk gezin.

H.H. Missen: 7 uur jrgt. voor overl. familie v. Kessel-v. d. Pas; 8.30 uur jrgt. voor Gerdina v. Casteren-v. Houtum; 10 uur voor overl. familie Poirters-v. Oorschot. Tien min. vóór 11 uur Hoogmis-Parochiemis voor het geestelijk en tijdelijk welzijn der parochianen, met algemene deelname der aanwezigen, door gezamenlijk gezang en algemene H. Communie. Tracht allen zo goed mogelijnk mee te zingen, zeker met de antwoorden op de gebeden van de priester.

Bij het begin der H. Mis worden voor 5 cent boekjes verkocht, waarin de Mis van de zondag in mooie gebeden staat beschreven.

Tijdens deze H. Mis gaat niemand achter in de kerk staan, maar neemt eenieder plaats in de banken of stoelen. Moge spoedig de tijd komen, dat dit ook in andere H.H. Missen zal gebeuren, dat ten zeerste ten goede komt aan de rust en de eerbied in Gods Huis.

In de avond te 7 uur bidden wij Rozenhoedje, toewijding aan het H. Huisgezin en zingen wij gezamenlijk tot het H. Sacrament.

MAANDAG: Gedachtenis van de Doop van Jezus in de Jordaan, waar het H. Mysterie der H. Drievuldigheid werd geopenbaard.

Half 8 jrgt. voor Petrus Schellekens en Hendrica v. Weert; 9 uur gelezen H. Mis tot bijzondere intentie van de familie Toelen-Boeren, waarvan de ouders hun Zilveren Bruiloft vieren.

DINSDAG: H. Hilarius, Bisschop: half 8 jrgt. voor Bernardus en Berdina Endstra; 9 uur gezongen H. Mis ter gelegenheid van het Zilveren Jubilé van de Eerwaarde Zuster Thérèse, verzorgd door de meisjes en de Eerw. Zusters.

WOENSDAG: 15 jan H. Paulus Kluizenaar; 7.30 uur jrgt voor Albertus v. d. Brand; 9,30 uur Sacramentele Huwelijkssluiting van Adrianus Geerts en Maria Rijken, gevolgd door een gezongen H. Mis voor Bruid en Bruidegom met H. Communie onder de H. Mis.

DONDERDAG: H. Marcellis, Paus en Martelaar: half 8 jrgt. voor Gerardus Geerts.

VRIJDAG: H. Antonius, Abt: half 8 voor Henriëtte de Wijs-van Schijndel, met kaars, overl. in Tilburg.

ZATERDAG: H. Stoel van Petrus in Rome: half 8 jrgt. voor Marinus Schellekens.

Mededelingen.

1. Deze zondag zal Pater Jan de Kroon uit Oorschot in alle H.H. Missen een predikatie houden over zijn Missie, en zal met de schaal gecollecteerd worden ten bate van zijn Missiegebied.

2. De schoonmaak der kerk bevelen wij aan: Betsie van Oorschot en Betsie v. d. Eerden.

3. Kindermis: dinsdag en donderdag.

4. De collectanten worden vriendelijk verzocht hun gelden van het Kerkefonds af te dragen.

5. Op woensdag 15 januari is in de avond te half 8 bijeenkomst van de Congregatie der Vrouwen in de kerk.

6. H.H. Missen in het klooster:
Donderdag tot bijzondere intentie; vrijdag en zaterdag voor Martina v. Breugel van de kleinkinderen.

7. Gedoopt: Henricus v. Grinsven-v. Aarle (29 dec.); Wilhelmus Verhoeven-Geerts (28 dec.); Johannes Braam-Verhagen (12 dec.)

8. dinsdag 14 januari is gelegenheid tot feliciteren van Zuster Thérèse, tussen 12 uur en 12.30 uur in de Hal van de Meisjesschool.

Parochie H. Theresia, Boxtel.

1e zondag na Driekoningen
Feestdag van de H. Familie.
12 januari 1958.

ZONDAG: half 8 H. Mis voor het welzijn van de parochie; 9 uur jrgt voor Maria van Nunen-van der Schoot; half 11 de hoogmis als gez. H. Mis voor Maria Vermeer-v. Gestel te Hilvarenbeek overleden.

De OPEN schaal is voor de Seminaries en de 2e schaal is voor de eigen kerk.

Het Lof is om half 3.

MAANDAG: om kwart voor 8 H. Mis voor Wilhelmina Bergman-School, vanwege verjaardag.

DINSDAG: om kwart voor 8 mndst. voor Petronella Oomen-Broers.

WOENSDAG: om kwart voor 8 mndst. voor Maria v. d. Pas-v. d. Ven.

DONDERDAG: om kwart voor 8 mndst. voor Theodora v. Ingen-v. Rijzewijk.

VRIJDAG: om kwart voor 8 H. Mis voor Lambertus Pijnenburg te Eindhoven overleden.

ZATERDAG: feestdag van St. Petrus' Stoel te Rome: 1e dag van de Internationale Bidweek. Om kwart voor 8 jrgt. voor Johannes Brands.

Gelegenheid tot biechten:

Dagelijks voor de H. Missen en zaterdagvond van 6—7 uur.

Huwelijksaankondiging:

Johannes Leonardus Maria van der Sande van de parochie van Veghel, en Maria Hendrica Wilhelmina Schellen van deze parochie. 3e Roep.

Katechismusles op school:

Klas 4: Les 13.
Klas 5: Les 26.
Klas 6 en 7: Les 27.

Leven met de Kerk:

Een katholiek gezin moet een afstraling zijn van het heilig Gezin van Nazareth. Hulpvaardigheid en liefde voor elkaar zijn de grote kenmerken waardoor het moet uitblinken. Dan is het een huis waarin de Heer graag woont en waarin Hij Zijn zegen uitdeelt.

Parochie St. Jan's Onthoofding, Liempde.

1e zondag na Driekoningen
12 januari 1958.

ZONDAG: feestdag der H. Familie, daarom volgens bisschoppelijk voorschrift vernieuwing in alle H. Missen der toewijding onzer huisgezinnen aan het H. Huisgezin van Nazareth: half 7 l. j. voor Joh. der Kinderen en Petronella de hsvr; 8 uur l. m. tot welzijn der parochie; 10 uur z. j. voor Joh. Maas; 3 uur het Lof. In alle H. Missen openschaalcollecte voor het Seminarie.

MAANDAG: half 7 z. j. voor Maria Joh. Maas; 7 uur l. m. voor Christ. v. Abeelen; 8 uur l. m. voor Johanna Ger. v. d. Boer v. w. Kennis.

DINSDAG: half 7 z. mndst. voor Anna v. d. Broek; 7 uur l. mndst. voor Corn. v. d. Boomen; 8 uur l. mndst. voor Arnoldus v. Kemenade.

WOENSDAG: half 7 z. mis voor Joh. Gerritsen te Azewijn overleden; 7 uur l. mndst. voor Willem v. d. Langenberg; 8 uur l. mndst. voor de Eerw. Zusters Joseph v. Gestel.

DONDERDAG: half 7 z. mndst. voor Jos. v. Eijndhoven; 7 uur l. mndst. voor Michiel Braken 8 uur l. mndst. voor Gerardina Corn. v. Heerebeek.

VRIJDAG: half 7 z. mndst. voor Anna Maria Mart. v. d. Meerakker; 7 uur l. j. voor Joh. v. Zeeland; 8 uur l. j. voor Helena Leonardus v. Rooy.

ZATERDAG: half 7 z. mndst. voor Hubertus de Beer; 7 uur l. j. voor Johanna Joh. v. Zeeland; 8 uur l. j. voor Johanna v. Rooij.

ZONDAG: half 7 l. mndst. voor Johanna Hendrik Scheutjens; 8 uur l. mndst. voor Martha Adr. v. d. Biggelaar; 10 uur de hoogmis tot welzijn der parochie.

In de Kapel der Eerw. Zusters:

Maandag 7 uur l. m. voor Maria Marinus Welvaarts. Dinsdag 7 uur l. m. voor Cornelia Arnoldus Bressers v.w. de Kleinkinderen. Woensdag 7 uur l. m. voor Hub. de Beer. Donderdag 7 uur l. m. voor Wilhelmina Joh. Kuppens als overleden lid H. Cunera. Vrijdag 7 uur l. m. voor Gerardina Corn. v. Heerebeek. Zaterdag 7 uur l. m. voor Anna v. Zeeland v. w. broers en zusters. Zondag 7 uur l. m. voor overl. familie van Gaal-Laemers.

Van a.s. zaterdag tot zaterdag van de volgende week de internationale bidweek aanbevolen door Z. H. de Paus, om de bekering van alle niet-christenen en de hereniging van alle afgescheiden christenen in de éne ware Kerk van Christus, van God af te smeken. Ook Z. H. Excellentie nodigt zijn onderhorigen uit aan deze gebeds-actie mee te doen. Wij, van onze kant, raden aan, tot genoemde intentie, 's avonds bij het Rozenhoedje gedurende die week één „Onze Vader" en „Weesgegroet" te bidden of het gebed te verrichten van de blaadjes achter in de kerk, die kunnen worden meegenomen.

30e Joh. Gerritzen te Azewijn overleden.

Gedoopt: Joh. Theod. Marinus Corn. zoon van Theod v. Abeelen-Rooijakkers; Gerarda Cath. Maria Corn. dochter van Petrus v. Alphen-v. Kaathoven.

Zaterdag onder de H. Mis van 8 uur algem. H. Communie der kinderen; de jongens komen biechten donderdagmorgen 8 uur en 's nam. om 1 uur, de meisjes vrijdag op dezelfde uren.

Parochie H. Willibordus, Esch.

1e zondag na Driekoningen
Feestdag van de H. Familie.
12 januari 1958.

H.H. Missen om 7 uur, half 9 en om 10 uur Hoogmis. Onder de Missen na de instructie of preek Toewijding van onze huisgezinnen aan de H. Familie van Nazereth.

Tweede schaalcollecte voor de kerkenbouw in ons bisdom.

Na de middag om 3 uur Lof met Rozenhoedje.

Woensdag om 8 uur Kindermis.

Vrijdag is het de **feestdag** van de **H. Antonius Abt.** die in onze parochie bijder vereerd wordt als de beschermheilige van vee en stallen. De H. Mis van 7 uur wordt op die dag speciaal te zijner eer opgedragen om op zijn voorbede Gods zegen over het vee te verkrijgen.

A.s. zaterdag begint de **Internationale Bidweek.** Onder aanbeveling van Z. H. de Paus wordt deze bidweek gehouden om te verkrijgen de bekering van alle niet-christenen en de vereniging van alle christenen in de éne ware Kerk van Christus.

ZONDAG: 7 uur H. Mis voor de parochie; half 9 H. Mis uit dankbaarheid vanwege het 5-jarig bestaan van de Essche K.A.V.; 10 uur jrgt. voor Antonia Muskens-van Haperen.

MAANDAG: 7 uur jrgt. voor Cornelia Verhoeven; 8 uur jrgt. voor Paulina Smits-Schakenraad.

DINSDAG : 7 uur mndst. voor Adrianus van der Meijden; 8 uur H. Mis voor Fonger Galema, overleden Directeur van de Coöp. Melkfabriek „St. Jan" te 's Bosch.

WOENSDAG: 7 uur H. Mis voor Johanna Josephina Megens-v. Laarhoven; 8 uur jrgt. voor Maria v. d. Pas-v. Boxtel.

DONDERDAG: 7 uur H. Mis voor Marinus van Rulo; 8 uur H. Mis voor Anna Maria Spierings-v. d. Bruggen.

VRIJDAG: 7 uur H. Mis ter ere van de **H. Antonius Abt;** 8 uur H. Mis voor Henricus van Vucht.

ZATERDAG: 7 uur H. Mis voor Catharina Vugs-Goedmakers; 8 uur H. Mis voor Johanna de Greeff-v. Exsel.

Elders: H. Mis voor Marinus van Rulo (Broederschap van de Zoete Lieve Vrouw te Den Bosch), Johanna M. v. Vessem-v. Beurden (Broed. O. L. Vr. in het Zand te Roermond) en Cornelia Verhoeven.

St. Charles, Hal, Boxtel.

1e zondag na Driekoningen
Feestdag van de H. Familie.
12 januari 1958.

Vanmiddag om half 6 Vespers en Lof.

Woensdag om 8 uur Lof voor de Voortplanting van het Geloof.

Donderdag om 8 uur Lof.

Zaterdag: Feest van St. Petrus' Stoel te Rome, begin van de Internationale Bidweek voor de bekering van de wereld en de hereniging der Kerken, opdat gelovigen en ongelovigen de waarheid mogen vinden in de eenheid van de Katholieke en Apostolische Kerk.

Tot en met zaterdag 25 januari is er iedere avond om 8 uur Lof met gebed voor de intentie van de week. Sluit U door extra kerkbezoek en vurig gebed aan bij heel de Katholieke Kerk om in deze dagen de hemel een heilig geweld aan te doen dat Christus' bede vervuld worde: „Dat allen één zijn".

Onder de H.H. Missen is de schaalcollecte voor het onderhoud van de kapel, de 2e collecte is voor de Kerkenbouw in ons bisdom.

ZONDAG: om 7 uur voor Petronella van Erp-v. d. Velden; om half 9 voor Hans Janssens; om kwart voor 10 voor overleden Fam. Strengers-van Gorkom.

MAANDAG: om kwart over 7 voor Antonia Akkermans.

DINSDAG: om kwart over 7 voor Mevr. Henket-Windstosser.

WOENSDAG: om kwart over 7 voor de Voortplanting van het Geloof, aan het zijaltaar voor Cornelia van Hal-Van Riel.

DONDERDAG: om kwart over 7 voor Johanna de Greeff-van Exsel.

VRIJDAG: om kwart over 7 voor Overleden Ouders en familieleden, aan het zijaltaar voor Overleden Fam. Strengers-van Gorkom.

ZATERDAG: om kwart over 7 voor Johanna de Greeff-van Exsel, aan het zijaltaar tot zekere intentie.

Misdienaars om half 9: Gebrs. Dollevoet.

Ga **óók** mee, naar de **Kwaliteits-slagers**
Alles is er **erg** lekker en **voordelig**
Lees hun **reclame** maar eens **goed**
En vergelijk dan maar eens

★

A.S. VRIJDAG EN ZATERDAG:

De overbekende heerlijk gekruide
VARKENS-ROLLADE 500 gram nu slechts **f 2.45**
Voor een heerlijk bordje soep deze week
500 gram POULET voor slechts **f 1.60**

Ons Kwaliteits-Lunchpakket

100 gram METWORST } Samen 250 gr.
150 gram GEBR. GEHAKT } **f 1.–**

Als extra onze bekende BAKBLOEDWORST
voor slechts **75 cent** per 500 gram

Verder de gehele week extra voordelige aanbiedingen
Met onze leuze: Vlees hoort er **altijd** bij

Dinsdag 14 jan.: 500 gram VERSE WORST . . **f 1.75**
Woensdag 15 jan.: 500 gram SPEKLAPPEN
extra voordelig slechts **f 1.25**
Donderdag 16 jan.: 500 gr. heerlijke HALSCOTELETTEN
alleen op die dag **f 1.65**

De Kwaliteits-slagers maken U het leven goedkoper

★

Wees dus
verstandig en slim
En loopt er
bij hen even in

★

Raaijmakers
De Windt
Aug. v. Breugel
Schuurmans
Van Meersbergen
Van Griensven
Van Nistelrooij
Th. Eltink
N.C.B.-Winkel

Torenmelk!

Het is een feit,
de zelfstandige melkhandel
weet
wat is kwaliteit.

Daarom ook gewis
MENKEN Produkten
't Beste wat er is.

Alleen bij de zelfstandige
melkhandel verkrijgbaar

Bestel ook Uw brandstoffen voor Uw oliekachel of haard bij de vakman.
Gez. Brandstoffenhandelaren - Boxtel

ROOKT kwaliteit vol geur en smaak
en koopt bij
★
BERT VAN DEN BRAAK
Baronlestraat 73 – Tel. 450 Z.N.

BOXTEL, STATIONSTRAAT 13-15 - TEL. 498

Fantastische aanbieding in tafel- en dessertmessen!!

Tegen inlevering van nevenstaande bon ontvangt U
6 tafel- of dessertmessen
van 12,95 voor 8,95

★ ★ ★ ★ ★ ★ ★ ★ ★ ★

Laat deze nooit terugkerende kans niet voorbijgaan, het is de moeite waard.

Op deze tafel- en dessertmessen wordt levenslange garantie gegeven.

Nog een geweldige attractie:
Als U een doos tafel- of dessertmessen van f 8,95 koopt kunt U Uw oude tafelmessen al zijn ze nog zo oud geheel gratis laten golven zodat U nooit geen botte messen meer heeft.

★

Breng Uw oude tafelmessen goed verpakt met daarop Uw naam en adres bij ons. U kunt ze na 14 dagen weer ophalen, maar dan voorzien van de beroemde golfsnede.

U mag 12 messen mee brengen om te laten golven.

Kom vandaag nog want wij hebben een beperkt aantal dozen messen.

BON

Tegen inlevering van deze bon ontvangt U 6 tafel- of 6 dessertmessen met golfsnede van 12,95 voor 8,95.

Tevens kunt U dan Uw oude tafelmessen geheel gratis laten golven.

Uitsluitend verkrijgbaar bij:

Het huis van de 1001 geschenken

C. STEINMANN

Rechterstraat 6, Boxtel
Telefoon 401

4e JAARGANG No. 686 — 17 JANUARI 1958

Brabant's Centrum

Redactie en Administratie :
MOLENSTRAAT 19
TELEF. 513 —, GIRO 277703

VOORHEEN BOXTELSCHE COURANT

Abonnementsprijs ƒ 1.95 per kwartaal (p. post ƒ 2.00)
Advertentieprijs : 10 ct. p. kol. mm.
Bij contract speciale tarieven.
Kleine advertentiën 7 ct. per woord.

KATHOLIEK WEEKBLAD VOOR BOXTEL EN OMGEVING

VERENIGD EUROPA?

Door dr. P. H. RITTER.

Voor Verenigd Europa wordt tegenwoordig op allerhande wijze propaganda gemaakt. Velen hebben de indruk dat deze propaganda het openen betekent van een onen deur. Wij zijn immers voor een Verenigd Europa. Wij menen, dat de grenzen moeten verdwijnen, dat wij ons hoe langer hoe meer wereldburgers moeten gaan gevoelen en dat daardoor een nieuwe oorlog kan worden verhinderd. De propaganda sluit zich hier aan bij een door velen gekoesterde ideologie.

Hetgeen de gedachte van een Verenigd Europa echter nodig heeft, om zich op gezonde wijze te ontwikkelen is niet: propaganda, maar is: kritiek. Alleen een critische beschouwing kan ons in staat stellen, te beseffen, aan welke positieve voorwaarden het Verenigd Europa heeft te voldoen, wil het inderdaad een waarde zijn voor de toekomst. Zoals de gedachte zich thans ontwikkelt, beoogt zij te komen tot een geleidelijk verminderen der souvereiniteitsrechten van de afzonderlijke (vooral de kleine) naties. Er zal dan een hoge autoriteit komen en een Europees parlement, waar men elkander als in een Poolse landdag zal bekampen.

Heeft iemand de illusie, dat de diepe tegenstellingen tussen de grote mogendheden als bij toverslag zullen verdwijnen, zodra de Raad van Europa volkomen gaat functioneren? In de ellende van het heden troost men zich met een luchtspiegeling.

—o—

Maar er is niet alleen een dosis skeptiek nodig om de nieuwe gedachte van het Verenigd Europa naar waarde in haar werkelijkheidsmogelijkheden te schatten, men behoort zich ook rekenschap te geven van de ontzaglijke gevaren waarmee de huidige internationalistische politiek het in rechtvaardigheid samenleven der volgen bedreigt.

Het Verenigd Europa, met zijn Europees parlement en super-nationale gezagsorganisatie kan betekenen een voortzetting van het oude imperialisme der grote mogendheden onder nieuwe schoon-schijnende vormen. Het is veel gemakkelijker imperialistische doeleinden te verwezenlijken onder het mom van gemeenschappelijk Europees belang dan onder openlijke dwang, zoals vroeger. De grote mogendheden zullen handelsbelangen en politieke en stategische belangen kunnen verwezenlijken, zonder dat de kleinen in staat zijn zich te verzetten.

Reeds is er sprake van militaire steunpunten, dat wil zeggen van bezetting van andermans grondgebied voor een „gemeenschappelijke" verdeling, die bepaalde regionen (o.a. Nederland) aan de eventuele vijand prijsgeeft. En grote commerciële offers kunnen van kleine mogendheden worden geëist, zonder dat er een aanwijsbaar belang voor haar tegenover staat.

—o—

Wij schrijven dit artikel, omdat het niet goed is nieuwe instituten, die met een daverende reclame aan de bevolking worden opgedrongen, uitsluitend te bezien uit het oogpunt van een naïef idealisme. Men moet ook kennis nemen van de tegenkant, om niet door de reclame te worden overrompeld.

De gedachte aan een federatief Europa, zoals die thans bezig is op te rijzen in de breinen der eenvoudige zielen en van de reislustige propagandisten, heeft een verkeerde basis. Zij berust op het domineren van bestaande machtscombinaties, die een nieuw vredelievend wapen krijgen om zich te doen gelden en niet op de overweging van een rechtvaardiger verhouding tussen de volken. De kleine, neutrale landen, Zweden, Zwitserland, Portugal behouden een afstand van deze internationaliserende politiek die ons kleineren in het zog brengt der Angelsaksische macht. Een Verenigd Europa zal, wil het slagen, geheel anders moeten worden opgezet dan men thans beoogt. Er zullen waarborgen moeten worden geschapen voor het recht der kleineren. Want uit hen en uit hen alleen komt het bewustzijn der vredesnoodzakelijkheid. Zij worden beheerst door het beginsel. Zij zijn de dragers der cultuur!

Nederland zal goed doen zijn kracht te zoeken in toenadering tot de kleinere, neutrale mogendheden. Het zal in de toekomst zich moeten bewegen in de richting van herstel zijner neutraliteitspositie. In toenadering tot een bond van neutrale staten, binnen (of buiten) het Europese blok, ligt zijn kracht. Niet in een voetval voor nieuwe geallieerde beschikkingen, die zich verhullen in schone schijnen die de naïeve idealisten verblinden.

(Nadruk verboden).

Zilveren kloosterfeest op Duinendaal.

Donderdag 23 januari a.s. is het feest op Duinendaal, feest voor de Eerw. Zuster Mediatrice, feest ook voor de schooljeugd. Zuster Mediatrice, die nu 25 jaar in het klooster is, is nl. hoofd van de lagere meisiesschool. Zij is dat sinds 1 september 1954. Tevoren was zij als onderwijzeres werkzaam in Rotterdam, Culenborg, Noordwijk en Zaandam en heeft dus wel 'n zeer ruime ervaring op onderwijsgebied opgedaan. Het belang van de aan haar zorgen toevertrouwde kinderen geldt altijd als nummer 1. Niets laat zij ongedaan om de kinderen een degelijke opvoeding en studiebasis voor het verdere leven mee te geven. Met gebruikmaking van de modernste leermiddelen, zoals b.v. film en schoolradio, maar vooral ook met liefde en paedagogisch inzicht streeft zij steeds haar doel na, hetgeen door ouders en jeugd zeer gewaardeerd wordt. Moge deze waardering ook tot uiting komen bij gelegenheid van haar zilveren kloosterfeest, dat feitelijk op 14 januari j.l. gevierd had moeten worden, doch wegens omstandigheden verschoven is naar a.s. donderdag!

A.R.K.A., afd. Boxtel.

In de laatstgehouden vergadering van de Algemene R.K. Ambtenarenvereniging, afdeling Boxtel en omstreken, heeft de heer Mr. F. Hagemans wegens verandering van werkkring en wegens drukke werkzaamheden zijn functie als voorzitter van deze afdeling neergelegd. Hem werd van verschillende zijden, onder aanbieding van een fraai boekwerk, dank gebracht voor de vele werkzaamheden in het belang van de A.R.K.A. verricht.

Als nieuwe voorzitter werd tijdens die vergadering gekozen de heer P. J. H. de Boer, Mgr. Wilmerstraat 7, wnd. griffier van het waterschap „Het Stroomgebied van de Dommel".

De W. E. Heer Kapelaan van der Sande, van de parochie van de H. Petrus, werd als nieuwe geestelijke adviseur der afdeling geïnstalleerd.

De heer Dr. W. Dijsselbloem uit 's Gravenhage gaf een uiteenzetting over de stand van zaken, met betrekking tot de brandende salariskwestie en met betrekking tot de verhouding A.R.K.A.—K.A.B.

Kunstkring Boxtel is gestart.

Vorige week donderdag is de Kunstkring Boxtel gestart met een filmavond in De Ark. De vertoonde films ('n documentair programma over Afrika) vielen bij de aanwezigen goed in de smaak, zodat deze bescheiden programma-inzet als geslaagd beschouwd mag worden. Na afloop van de voorstelling werd 'n huish. vergadering gehouden waarop de statuten en reglementen door de aanwezige leden werden goedgekeurd, terwijl alle personen die tot dan toe voorlopig de leiding hadden in de Kunstkring, definitief in het bestuur gekozen werden.

—o—

Wat de ledenkring betreft kan worden medegedeeld, dat deze al 'n behoorlijk aantal personen omvat. Dagelijks komen nog nieuwe aanmeldingen binnen, terwijl de werving ook nog in volle gang is. Zij die als lid wensen toe te treden kunnen voor de aanmelding gebruik maken van de huis aan huis bezorgde (machtigings) kaarten of zich opgeven bij een der bestuursleden van de kunstkring, bij voorkeur bij de penningmeester, de heer Bögemann, Kerkstraat 9 (R'damse Bank), of bij de voorzitter, de heer Willockx, Rechterstraat 2 (Apotheek De Dommel). Op deze adressen kunnen ook alle gewenste inlichtingen verkregen worden omtrent voorwaarden lidmaatschap, programma enz.

—o—

Aangaande het verdere programma vernamen wij nog, dat het optreden van het Scapino-Ballet definitief doorgang zal vinden op vrijdag 14 februari a.s. Er zal dan behalve een avondvoorstelling ook een middagvoorstelling voor de schoolgaande jeugd gearrangeerd worden.

Burgerlijke Stand.

Van 7 tot en met 13 januari 1958.

GEBOREN: Michiel A. L. zoon van M. A. Roovers en J. van Kessel, Zandvliet 14 — Geertruda M. A. dochter van P. M. Heessels en P. H. W. van Maaren, Schijndelsedijk 5a — Huberta M. H. dochter van P. C. Smits en H. M. A. van Hal, Rechterstraat 49 — Antonius J. zoon van W. C. van der Pol en M. A. van Dooremalen, Lennisheuvel 27.

ONDERTROUWD: Hendricus van Schijndel en Christina H. van Diessen — Johannes M. M. Nouwens en Maria A. J. Schoenmakers — Hendrik P. van Weerdt en Alberta G. J. van Dijk — Nicolaas J. G. B. A. van Osch en Petronella Jilesen.

GEHUWD: Antonius van den Broek en Johanna B. A. van den Heuvel.

OVERLEDEN: Antonius Timmermans, oud 85 jaren, Nieuwstraat 160 — Maria H. van Duren, oud 53 jaren, wed. van G. J. M. van de Sande, Stationstraat 4 Walthera M. van Esch, oud 37 jaren, echtgenote van H. H. van Doorn, Raaphof 7 — Johannes Hubers, oud 84 jaren, Duinendaal 14.

H. K. H. Prinses Margriet

Foto: M. C. Meijboom.

Zondag 19 januari a.s. wordt H. K. H. Prinses Margriet, de derde dochter van H. M. Koningin Juliana en Z. K. H. Prins Bernhard, 15 jaar.

Plaatselijk nieuws

Feestconcert Boxtels Harmonie.

Uitreiking kampioenswimpel.

Op dinsdag 21 januari a.s. zal Boxtels Harmonie in De Ark een feestconcert geven bij gelegenheid van de officiële uitreiking van de kampioenswimpel welke in november 1957 te Valkenburg behaald werd op het concours van de R.K. Federatie van Harmonie- en Fanfaregezelschappen. Naast geestelijke en wereldlijke autoriteiten zijn ook vele besturen van instellingen, organisaties en verenigingen uitgenodigd om deze bijzondere avond bij te wonen.

Het programma werd als volgt vastgesteld:

1. Orestes, overture van Alfred Mahy.
2. Phedre, ouverture van Jul. Massenet.
3. New Orleans, ouverture van Meindert Boekel.

Hierna uitreiking van de wimpel door Dr. Sweens, de voorzitter van de Federatie. Vervolgens pauze.

4. Abschied Symphonie van Jozef Haydn
5. La Forza del Destino, ouverture van Guiseppe Verdi.

De nummers 1 en 5 zijn de concoursnummers van Overloon, de nummers 2 en 3 van Valkenburg.

Het concert zal worden uitgevoerd onder leiding van de heer A. Molenschot uit Tilburg.

Mededeling inentingen.

In verband met de aanstaande inentingen tegen kinderverlamming worden vanaf heden geen injecties meer gegeven tegen diphterie, kinkhoest en tetanus.

Degenen die reeds hun eerste injectie ontvangen hebben worden nog gewoon afgewerkt.

Pater H. de Greeve spreekt in de Ark.

Op uitnodiging van de gezamenlijke Boxtelse Standsorganisaties (St. Adelbert, R.K. Boerenbond, K.A.B., R.K. Middenstandsvereniging en R.K. Werkgeversorganisatie) zal de Z. E. Pater Henri de Greeve op woensdag 22 januari a.s. in Boxtel (De Ark) spreken over het onderwerp „De angst voor de wereld van morgen". Pater De Greeve is zo algemeen bekend als voordrachtkunstenaar, predikant en radiospreker dat we hem bij de leden van bovengenoemde organisaties niet behoeven in te leiden met een propagandistisch woord over zijn werkzaamheden en kwaliteiten. Ongetwijfeld zullen tal van belangstellenden gaarne gebruik maken van de zeldzame gelegenheid om Pater de Greeve in eigen plaats te beluisteren.

De leden van de Gezamenlijke Standsorganisaties hebben gratis toegang evenals hun huisgenoten en verdere geïnteresseerden voor zover er althans plaatsen beschikbaar zijn.

Voor jonge mensen boven 17 jaar.

Op 25 januari — 1 en 8 februari — komt Pater P. Wesseling C.ss.R. in de kerk van St. Petrus te Boxtel 's avonds om 8 uur.

Houdt deze avonden nu reeds vrij.

Pater P. Wesseling komt dan spreken over de volgende onderwerpen:

„Niet alleen door het leven OOK JIJ HEBT EEN ANDER NODIG".

„Geboden en verboden .... en MIJN EIGEN GEWETEN dan !"

„De BESLISSENDE ONTMOETING".

Elke avond wordt begonnen met orgelspel, een kwartier voor de aanvang van de conferentie. Dan volgt een conferentie van drie kwartier over een van de bovenstaande onderwerpen. Daarna een lied, en dan gezamenlijk ons „Credo" als belijdenis van ons geloof. Tot slot enkele korte gebeden. Om 9 uur sluiting.

TOT ZIENS ! **JIJ KOMT TOCH OOK !**

MANNENWERK....

Enorm veel wordt er heden ten dage gedaan om de eenheid onder de volkeren te vergroten en te versterken. Men denkt aan een verenigd Europa, men kent een Benelux, men schiep een kolen- en staalgemeenschap, men riep een Organisatie der Verenigde Naties in het leven. De lijst zou te lang worden zo we alles moesten opnoemen.

Het is vanzelfsprekend dat dit alles voornamelijk mannenwerk moet zijn. Hier en daar treffen we in de grote werkplaats der wereldhereniging een vrouw aan, maar zij is en zal er toch altijd een uitzondering blijven.

Besturen, organiseren, bouwen enz. ligt in het algemeen de man beter dan de vrouw. Deze blijft liever op de achtergrond. Wel is ze in zeer veel gevallen de stuwkracht, de bezielster, de ruggegraat van de man, maar zij werkt het liefst en het krachtigst achter de schermen. Dat is trouwens haar aard. De vrouw is van nature bescheiden, teruggetrokken, stil. Al werkt ze vaak harder dan de man, ze doet het minder opvallend dan hij.

Het zal ook wel een beetje aan de psyche van de vrouw liggen dat ze gemakkelijker bidt dan de man. Bidden is namelijk in zich zelf keren en in stilte contact zoeken met Hierboven. Opmerkelijk is dat foto's van kerken in ontkerstende landen of landen in vervolgde gebieden in hoofdzaak vrouwen te zien geven. Zij blijven — minstens uiterlijk — de tradities van het godsdienstig leven langer trouw dan de man. Zij schijnen zich sterker aan de wereld van het onzichtbare te hechten.

Nu is het zo, dat bidden voor het welslagen van een zaak onontbeerlijk moet genoemd worden. O. L. Heer heeft ons meer dan eens gewaarschuwd, dat we zonder Hem niets kunnen, maar met Hem alles. De vrouw schijnt dit beter begrepen te hebben dan de man. Is het omdat zij zich afhankelijker, zwakker voelt dan hij? Dat ze daarom sterkte en moed en raad zoekt waar zij altijd te vinden zijn? Is zij inniger overtuigd van het feit, dat wanneer God het huis niet bouwt, de metselaars tevergeefs zwoegen? Het lijkt wel zo.

Waar de man eerder confereert met zijn collega's, confereert de vrouw met God. Men zou daarom met recht kunnen veronderstellen, dat het welslagen van mannelijke ondernemingen voor een groot deel te danken is aan het biddend bemiddelen van de vrouw bij God, Die alles in laatste instantie bestuurt en regelt.

Toch is bidden mannenwerk, zou het dit moeten zijn.

Wanneer we dit zeggen, denken we aan een feit uit het Oude Verbond. De H. Schrift verhaalt ons namelijk, dat Mozes de overwinning op de Amalekieten slechts kon behalen, door op een verheven plaats zijn gelaat en zijn handen ten hemel te heffen terwijl de Israëlieten vochten. Begrijpelijk, dat hij af en toe om even uit te rusten, zijn armen liet zakken, maar prompt had dit tot gevolg, dat de vijand in het voordeel kwam. Om geen risico meer te lopen vroeg Mozes zijn naaste medewerkers toen, zijn armen te ondersteunen. De overwinning was groots en beslissend.....

Er worden op den dag van vandaag heel wat bijeenkomsten en congressen gehouden om internationale conflicten op te lossen of gunstiger verhoudingen te scheppen onder de volkeren. Maar wie er nooit bij is: GOD. Hij wordt er tenminste nooit bijgehaald. Nooit begint een bespreking op internationaal niveau met de bede, dat God zijn onmisbare hulp zal schenken aan de zwakke menselijke probeersels. Zouden vrouwen Hem er ook zo gemakkelijk buiten houden? Wij durven het betwijfelen. Maar, zo vragen wij ons af, zouden er niet meer overwinningen worden behaald op allerlei vijanden, wie dat ook wezen mogen en onder welke gestalte zij zich voordoen, wanneer b.v. de vertegenwoordigers der Verenigde Naties eens wat meer met de handen omhoog gingen zitten en wat vaker naar boven keken?

A propos: op 18 januari zal heel de christenwereld, katholieken, protestanten en schismatieken, een gebedsactie houden tot het verkrijgen van de eenheid onder allen, die zich Christus' volgelingen noemen. Werd deze eenheid een feit, wat zouden veel problemen gemakkelijker en afdoender, maar ook sneller kunnen worden opgelost. Wat een kansen zouden er geschapen worden om Christus' Rijk van liefde, vrede en waarheid tot werkelijkheid te kunnen maken..... Er zou een volkereneenheid ontstaan, die grootser en schoner zou zijn, dan die welke men thans met zoveel natuurlijke middelen nastreeft. En op een zo natuurlijk vlak.

Er zullen weer veel vrouwen gaan bidden. Mogen ook de mannen het doen. Bidden is mannenwerk.

WIJSGEER.

Plaatselijk Nieuws

E.H.B.O.-nieuws.

De derde ontmoeting in de wintercompetitie heeft plaats gehad. Met een twintigtal leden trok de Boxtelse EHBO-vereniging j.l. maandag naar Berlicum. Het te behandelen onderwerp was zeer interessant. Jammer dat de zaal zich voor zo'n wedstrijd niet goed leende en dat het er veel te rumoerig was. Na deze derde ontmoeting is thans de stand als volgt: Berlicum 188 punten, Oss 164, Boxtel en Vught beide 158, Lips 157 en Tilburg 155. Dus Boxtelse ploegen die straks nog uit moeten komen: oefent veel alvorens U op wedstrijd gaat. De eerstvolgende ontmoeting is in Oss op 6 februari a.s. in de zaal van Hotel Luijks.

Ook zal met enkele ploegen worden deelgenomen aan de wedstrijd in Eindhoven op zaterdag 8 februari. Geeft U zich hiervoor tijdig op bij de bekende adressen en komt nog veel oefenen!

AGENDA.

Maandag 20 januari: oefenavond uitsluitend voor de wedstrijdploegen.

Woensdag 22 januari: cursus van Dokter Margry en Dokter Janssens, 12e les.

Uitleenbureau Wit-Gele Kruis.

Wij maken onze lezers erop attent, dat het Uitleenbureau van het Wit-Gele Kruis, Duinendaal, reeds met ingang van deze week dagelijks geopend is van TWEE UUR TOT HALF DRIE.

In ons blad van vorige week werd abusievelijk vermeld van half 2 tot half 3.

Bioscoop.

A.s. vrijdag en zondag zal in theater „De Ark" vertoond worden de film „Der Bettelstudent". De regisseur Werner Jacobs heeft van de bekende operette van Carl Millöcker een vlotte film vervaardigd. De film is opgenomen in Cinemascope en kleuren. Muziek, dans en vlotte dialoog wisselen elkaar af en „Der Bettelstudent" zal de bezoekers ongetwijfeld amuseren.

Gerhard Riedmann, Waltraut Haas, Elma Karlowa en Gunther Philipp vertolken de hoofdrollen. Alle leeftijden.

Mooi succes !

In de competitie „de beste kappersbediende 1958" georganiseerd door de N.B.T.C.K. verwierf onze plaatsgenoot de heer F. W. C. Kappé de 1e prijs in de afd. herenkappen.

Kinderfilm !

Op woensdag 29 januari a.s. wordt in het St. Paulus Jeugdhuis 'n film gegeven voor alle jongens en meisjes uit Boxtel.

De opbrengst komt ten goede aan de actie die gevoerd wordt om 'n ziek welpenbroertje meer naar Lourdes te laten gaan. En als er nu heel veel kinderen komen, kunnen we ook nog wat bijdragen in de reiskosten van 'n zieke uit Boxtel die ook graag naar Lourdes wil.

Houdt dus woensdag 29 januari vrij; Het idee gaat uit van de Welpen van de St. Paulushorde.

Volgende week komen de verdere bijzonderheden in Brabants Centrum.

ZENUWRUST

Zwaarmoedige gedachten, tobberijen en angstgevoel worden verdreven door MIJNHARDT'S ZENUWTABLETTEN Versterken het zelfvertrouwen en stemmen U weer moedig en rustig.

Gevonden en verloren.

Tijdvak van 8 januari t/m 14 januari '58.

GEVONDEN: Rode sjaal met bloemmotief; Groene Ballpoint; Rode portemonnaie met inhoud; Grijze linker herenhandschoen; 1 paar wollen handschoenen (bruin); 1 bruine actetas; Rood plastic kindertasje, inhoud toiletzakje; Grijs gebreide want; Rode portemonnaie met inh.; Portemonnaie met inhoud en sleuteltje; Zwarte rozenkrans; Huissleutel no. 200 1A; Plastic rozenkranszakje met rose rozenkrans; Rechter glacé herenhandschoen; 1 bos sleutels; 1 steeksleutel voor auto; Zwart poesje; Zwarte militaire baret; Linker glcé hedenhandschoen; Rood-wit kinderwantje.

VERLOREN: vulpen en ballpoint in licht bruin etui; Ring met 10 à 15 sleu militaire baret; Linker glacé herenhandblauwe das; Geel-bruin hondje; Loon-Autokrik, sleepkabel en ketting; Licht zakje inhoudende *f* 17,50 en 6 vacantiebonnen; 1 paar witte gymnastiekschoenen; Bonboekje inhoudende 180 vacantiebonnen à *f* 1,25; Ziekenfondsboekje; Dop benzinetank D.K.W.; Grijze gebreide handschoen (rechter); 2 vulpenhouders en 1 vulpotlood in bruin zakje; Zwarte sjaal; Donkerblauwe ijsmuts.

Inlichtingen op het politiebureau, alhier.

Vos aangereden.

Onze plaatsgenoot, de heer H. Ophey jr., reed j.l. zaterdag op de Rijksweg tussen Eindhoven en Best een zeldzaam grote vos dodelijk aan met zijn auto.

Men heeft het dier — een bijzonder fraai exemplaar in zijn soort — opgezet.

ONDERBRENGING GEREPATRIEERDEN.

Binnen enige weken zullen vele duizenden landgenoten uit Indonesië naar ons land komen. De regering ziet zich voor de zware taak gesteld deze mensen onder te brengen.

Tengevolge van de heersende woningnood kunnen onmiddellijk geen woningen ter beschikking worden gesteld. Ik wil daarom een dringend beroep doen op de ingezetenen van Boxtel vrijwillig woonruimte ter beschikking te stellen. Hiervoor wordt per dag en per persoon een vergoeding gegeven van *f* 3,50 (volledig pension).

Degenen die bereid zijn een of meer personen op te nemen kunnen hiervan opgave doen ten gemeentehuize afd. Sociale Zaken. Gaarne wil ik de garantie geven dat de voor deze provisorische huisvesting afgestane ruimte niet voor samenwoning zal worden gevorderd, nadat het gerepatrieerde gezin deze heeft verlaten.

De burgemeester van Boxtel,
Dr. M. A. M. VAN HELVOORT

ESCH.

„VRIENDSCHAP ONDER ONS".

Door de toneelvereniging „Vriendschap Onder Ons" werd destijds in studie genomen het vrolijke spel van Ger. Nielen „Gebroeders Kalkoen". De repetities zijn inmiddels reeds zo ver gevorderd, dat de opvoeringsdata konden worden vastgesteld: zondag 26 januari en zondag 2 februari. Men reservere een van deze avonden voor 'n bezoek aan de „Gebroeders Kalkoen". Men verzekert zich daardoor van enkele kostelijke uren toneelamusement.

Nadere bijzonderheden omtrent deze uitvoeringen in ons blad van volgende week.

AFSCHEID ZUSTER ARNULFA.

Zondag heeft de Essche bevolking afscheid genomen van de Eerw. Zuster Arnulfa, die sinds 1943 als wijkzuster in Esch werkzaam is geweest, en als zodanig grote verdiensten heeft verworven voor de gemeenschap in het algemeen en het Wit-Gele Kruis in het bijzonder.

Zusters Arnulfa is benoemd tot Overste te Beverwijk.

GEMONDE.

R.K.J.B. en B.J.B.

De trekking van de door de verenigingen R.K.J.B. en B.J.B. georganiseerde loterij is uitgesteld van 15 januari tot 18 februari a.s.

K.A.B., afd. Boxtel.

Wisseling agentschap
De Centrale Volksbank.

Onze plaatsgenoot, de heer A. Bevers, heeft — na ruim 20 jaar de belangen der spaarders behartigd te hebben — het agentschap in Boxtel aan een nieuwe plaatselijke vertegenwoordiger overgedragen. De heer Bevers komt hulde en dank toe voor de trouwe en correcte wijze waarop hij steeds geijverd heeft voor De Centrale Volksbank en de daarbij aangesloten spaarders.

Tot zijn opvolger is benoemd de heer J. v. d. Plas, Baroniestraat 95, die ten gerieve van de spaarders elke zondag van half 12 tot half 1 zitting zal houden in het Verenigingsgebouw op de Burgakker. Verder kan men zich tot hem wenden op zijn huisadres Baroniestr. 95.

Boerinnenbond.

Van 27—30 januari wordt in Cenakel te Tilburg een retraite gegeven voor de jongere leden van de B.B., Kring Tilburg. Deelneemsters moeten zich zo spoedig mogelijk ongeven bij de secretaresse, Tongeren 17.

—o—

Wie van onze leden mag dit jaar mee naar Lourdes?

Trekking heeft plaats zondag na de Hoogmis op het kantoor van de Boerenbond.

R.K. Openbare leeszaal en Bibliotheek.

AANWINSTLIJST
VAN NIEUWE BOEKEN.

Creasey, J.: De Toff en de „Hamer"; Creasey, J.: De Toff is verbaasd; Creasey, J.: De Toff zet door; Creasey, J: De Toff wordt verdacht; Creasey, J.: Hoeden af voor..... de Toff; Creasey, J.: De Toff en de dokter; Creasey, J.: De Toff en de millioenen; Creasey, J.: De Toff doet zijn plicht; Creasey, J.: De Toff drinkt whisky; Creasey, J.: De Toff en de Lady; Creasey, J.: Veren voor de Toff; Bardwell, D.: Onschuldig veroordeeld; Cody, S.: Cactus Clancy wint; Colt, C.: Voor het ongeluk geboren; Field, P.: Raddraaiers; Richardson, G.: Bloedbroeders; Richardson, G.: Opdracht des doods; Richardson, G.: De dood dreigt; Snow, C. H.: Het recht zegeviert; Tuttle, W. C.: De ruziemaker.

K.M.V. Lennisheuvel.

De kinderen die wensen deel te nemen aan de „Spelende Jeugd naar 's Bosch" worden verzocht om zich zo spoedig mogelijk op te geven. Samenkomst zondag a.s. om 3 uur in „Orion".

AGENDA.

SPREEKUUR BURGEMEESTER.

Maandag 20 januari a.s. van 10—12 uur voormiddag.

R.K. Gildenbondsharmonie.

De R.K. Gildenbondsharmonie zal op vrijdag 7 februari a.s. in De Ark haar winterconcert geven. Op het uit te voeren programma komen wij binnenkort nader terug.

LIEMPDE.

TONEELUITVOERING.

Ter gelegenheid van het 12½ jarig jubilem van de Toneelvereniging „Ontspanning na Arbeid" brengt deze club op 25 en 26 januari telkens om half 8 in de zaal van Café „De Toekomst" te Liempde het kluchtige spel van Rosita Peters: „Jongens van de Koopvaardij".

Gezien het succes van de laatste uitvoeringen geloven wij dat ook deze avonden door het publiek druk bezocht zullen worden en allen een gezonde ontspanning zullen bieden.

GEMONDS TONEEL
IN LIEMPDE.

De toneelclub van de R.K.J.B. en B.B. afd. Gemonde zal a.s. zaterdag om half 8 in zaal De Punder te Liempde optreden met het reeds meermalen met succes opgevoerde blijspel „Wie kust de mummie?" van Lex Karsemeyer.

Geef bij verhuizing uw nieuwe adres op

aan onze administratie
Molenstraat 19

Oud Boxtel in beeld

Alleen de oudste mensen zullen bij de eerste blik dit punt in onze gemeente herkennen, evenwel zijn er onder hen nog wel die even moeten prakkezeren alvorens zij zich herinneren welke straat in hun jeugd zulk een bomenrij had langs een slootkant.

Het is een oude foto-opname, die hier geclicheerd wordt weergegeven. Naar schatting is het ongeveer 60 jaar geleden dat de fotograaf dit oude Boxtelse hoekje interessant genoeg vond om het vast te leggen als een bijdrage aan de geschiedenis van onze gemeente in beeld. Het costuum der wandelende dame in gezelschap van een heer is als het ware een bewijs voor de juistheid der schatting van tijd. Immers tegen het einde van de vorige eeuw werd de „Queue de Paris", de lichtslepende japon, graag door de dames gedragen, nadat „de Crinoline", de hoepelrok, uit de mode was verdwenen.

Nabij dit punt, — „bij de kom van het dorp Boxtel", — heeft de „Komsche Hoeve" gestaan, waaraan de naam van café „De Kom" op de hoek van deze straat ontleend is.

Kunt U, lezer, nu gissen welke straat hier afgebeeld is?,

Het is de Breukelsestraat, gezien vanuit de Stationstraat.

Op enige onbewoonbaar verklaarde afgebroken huisjes na is de bebouwing rechts voor zover op het plaatje te zien is, grotendeels nog als vanouds. Het houten hekwerk van de eerste huizen rechts is evenwel ook al vele jaren uit de tijd.

Als men nu de straat eens bekijkt vanuit het punt waarvan destijds de opname werd gemaakt, dan verbaast men zich over de verandering van het straatbeeld.

De eerste uitbreiding van Boxtel is hier begonnen op het grondcomplex, waarop destijds de houtwerf lag van Jan Velzen.

Met haar echt dorps aanzien was de Breukelsestraat vroeger een weg van betekenis, waarover het grote verkeer ging, dat van Eindhovenseweg afboog en in de richting ging van Tilburg en Breda en tussenliggende dorpen. Het gegeven dat reiskoetsen en diligencen in het Breukels centrum Pidam „De Keulsche Kar" als aanlegplaats kozen en van paarden wisselden, is gewis een bewijs van de belangrijkheid van de straat in de vorige eeuw.

Ook nu is de Breukelsestraat nog een van de drukste straten onzer gemeente.

B.B.-agenda

Voor de week van 20 t/m 25 januari.

Maandag 20 januari: bespreking van de staf met de blokhoofden in de brandweerkazerne.

Dinsdag 21 januari: 12e les van de reddingscursus; oefenavond voor geoefende redders + blokhoofden; uitbetaling presentiebonnen van half acht tot negen uur.

Woensdag 22 januari: cursus blokploeg Gemonde.

Donderdag 23 januari: 12e les voor blokbrandwachters; 12e les van de reddingscursus; uitbetaling presentiebonnen van half acht tot negen uur.

Vrijdag 24 januari: oefenavond van de Mobiele reddingsploeg.

Zaterdag 25 januari: om 3 uur afleggen van de vaardigheidsproef voor de mobiele reddingsploeg; om half acht Bindingsavond in het St. Paulus-Jeugdhuis.

NATIONAAL KATHOLIEK THUISFRONT

besteedt jaarlijks tonnen gouds om voor de jongens in militaire dienst een geestelijke verzorging mogelijk te maken, die hen vrijwaart voor schade aan hun geestelijk leven in een periode, waarin zij pal staan voor úw belang.

NATIONAAL KATHOLIEK THUISFRONT

steunt de aalmoezeniers, bouwt kapellen en militaire tehuizen en richt ze volledig in, maakt viering van Kath. feestdagen mogelijk, organiseert retraites, zendt kerstpakketten overzee, zorgt voor lectuur, cursussen enz. enz.

NATIONAAL KATHOLIEK THUISFRONT

is de motor, die dit werk mogelijk maakt. Geestelijke verzorging steunt op materiële mogelijkheden. Zorgt door uw bijdragen dat de motor van dit noodzakelijke werk krachtig kan blijven draaien!

Steunt de grote nationale loterij „WINTERMANOEUVRES"

Op zaterdag 25 januari a.s. hopen onze geliefde ouders en grootouders

A. v. OERS
J. v. OERS-v. BREUGEL

hun 40-jarig huwelijksfeest te vieren.

De H. Mis van dankbaarheid zal worden opgedragen om 9 uur in de Burchtkapel.

Dat God hen nog lang moge sparen is de wens van hun dankbare kinderen en kleinkinderen.

Doornakkerlaan 45, jan '58.

Gevraagd tegen 1 maart een
ZELFSTANDIG MEISJE
voor de huishouding.
H. OPHEIJ
Breukelsestraat 93.

B.z.a. nette werkster voor 4 à 5 dagen per week. Adres bevragen Molenstraat 19.

Mevr. Van Diepen-Dupuis Deken Spieringsstraat 10 vraagt een werkmeisje voor 1 of 2 dagen per week.

Gevraagd: flinke werkster voor 2 middagen per week. Bevragen Molenstraat 19.

Jonge gehuwde vrouw is bereid moeders dagelijks in haar huishouding te helpen. Zandvliet 35.

Gevraagd: voor apothekersassistente een Pension met zitslaapkamer of zit- en slaapkamer. Opgaven aan G. Willockx, Rechterstraat 2.

Heer vraagt zit-slaapkamer met volledig pension. Brieven onder no. 245, Molenstraat 19.

Voor opmaak van Uw boorden en overhemden binnen een week. Fijnstrijkerij „Den Dries", Rijksweg 2.

Te koop: grote keukentafel, buffetkast en 2 fauteuils. Brugstraat 13.

Wilt U een wasmachine of centrifuge aanschaffen, kom dan eerst eens bij ons zien. Wij leveren voor een ongelooflijk lage prijs een langzaam wasmachine van 75 liter met oliebad. Ook leveren wij de enige centrifuge met sproeier, zodat u uw wasch niet meer behoeft te spoelen. Wij demonstreren zonder verplichting bij U aan huis. H. J. Verhagen, Breukelsestraat 30, Boxtel, Tel. 248.

Voor onzichtbare stoppages en plisseren „Den Dries", Rijksweg 2, Boxtel.

Voor nieuwe en gebruikte meubelen, goed en goedkoop, Meubelhuis „De Beurs", Markt 22. Tel. 378.

Te koop: witte bruidsjurk met sluier, maat 40—42, Mijlstr. 15.

Te koop aangeboden: bok met Miele wringer, z.g.a.n. Gildehof 16.

Speciale aanbieding Chemisch reinigen regenjassen, incl. waterproof *f* 3,75. „Den Dries", Rijksweg 2, Boxtel.

Reclame: vrijdag en zaterdag: Runderrib *f* 2,58 p. pnd.; Poulet met been *f* 1,60 p. pnd.; Lunchpakket: 150 gr. Preskop en 100 gr. bacon *f* 1,—. Prima varkenszult *f* 0,75 p. pnd. Zo lang de voorraad strekt Roycoerwtensoep van 58 voor 45 ct. Slagerij Clercx.

Tijdelijke aanbieding!
Doet uw voordeel bij Breuer. 1 pakje Clubwafels van Melle voor 55 ct., hierbij krijgt U 1 rol Fruitellas van 18 ct. gratis. — Nu ook 4 chocoladerepen voor 25 ct. — Deze week geen 5 maar 6 Spritskoeken voor 25 ct. Th. Breuer, Breukelsestraat 5.

Prachtige baddoeken, Swankwaliteit vanaf *f* 2,25. Ziet onze etalages. Fa. Wed. P. Spierings, Breukelsestraat 88.

Te koop: kinderwagen (ook te gebruiken als wandelwagen). Adres bevragen Molenstraat 19

Te koop: driepits gasstel. Burgakker 5a (na 5 uur)

Te koop: een buffetkast, in zeer goede staat. Tongersestraat 20.

Te koop: 2 wielig ponywagentje en kippenkooi, 3½ bij 2. Baroniestraat 107.

Te koop: tweeling-kinderwagen (tevens wandelwagen). Adres bevragen Molenstr. 19.

Te koop: trapnaaimachine (Singer) 65 gld. Ons Doelstraat 16, Boxtel.

Herenpyama's vanaf *f* 6,95
Jongenspyama's vanaf *f* 3,80
Meisjespyama's vanaf *f* 3,80
Ziet onze étalages. Fa. Wed. P. Spierings, Breukelsestr. 88.

Zesweekse witte red- en red hennetjes, uitsluitend gebruikshybride stam ouders R 66xR33 fokker Bertus, Udenhout. Levering 1 februari, 28 maart, 16 mei. Prijs *f* 2,75 franco. Ook nog tweedaagse kuikens voor levering maart april. Bestel tijdig. Kuikenopfokbedrijf A. Barten, Bosscheweg 119, Boxtel. Tel. 610.

Een toom beste biggen. J. v. Esch, Mijlstraat 26.

Te koop: beste biggen. H. v. de Heijden, Molengraafseweg 8.

Te koop: een stierkalf bij P. Verstijnen, Langenberg 18.

Te koop: prima stalmest bij M. v. Osch, Gemondseweg 10, Gemonde.

Beste biggen. M. v. Hal, Tongeren 17.

Te koop: een toom biggen. C. Schoenmakers, Roond 2.

Een toom zware biggen bij W. v. d. Pasch, Langenberg 11.

Te koop: zware biggen. Kinderen v. Beljouw, Luisel 15.

WASMACHINEFABRIEK heeft gloednieuwe wasmachines en centrifuges met lichte emaille beschadiging voor *f* 145,—, met garantie; desgewenst afbetaling. Fabrieksagent: Van Rijckevorsel v. Kessellaan 68, Den Bosch, Tel. 04100—4708.

Het giro-nummer van de nieuwe parochie is
469672
t.n.v. H. de Beer pr.
Oisterwijk.

Deurwaarder Albers te VEGHEL

zal op **dinsdag 21 januari om 10.30 uur v.m. op het terrein van de heer C. Roche, Boxtelseweg 2 te Liempde**

EEN GROTE OPENBARE HOUTVERKOOP

houden van plankhout en schotten, geschikt voor kippenhokken, schuren enz

Alles zo goed als nieuw!

Bezichtiging vanaf maandagmiddag.

Ned. Kath. Schildersschool „ST. LUCAS"
GEVRAAGD EEN WERKSTER
voor 1 à 2 dagen per week.
Aanbieding aan de school Burgakker 4, Boxtel

SCHEP „VEILIGHEID" IN HET LEVEN !

2.

Al heeft U nog zo'n haast, gun ieder, als het hem toekomt, zijn voorrang. Verkeer rechtdoor gaat voor op dezelfde weg. De automobilist moet hier dus de fietser op het rijwielpad laten voorgaan. Maar dat is toch niet op dezelfde weg? Jawel, een fietspad zoals dit, naast een weg, wordt als een deel daarvan beschouwd.

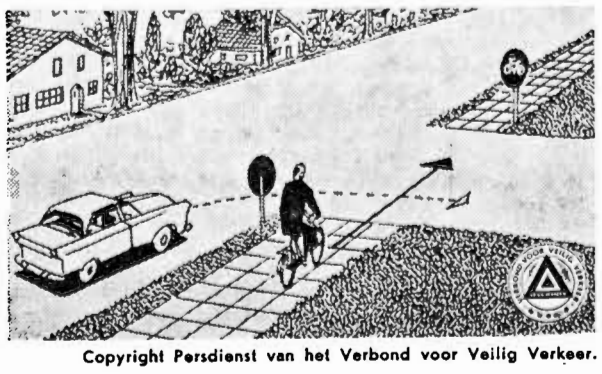

Copyright Persdienst van het Verbond voor Veilig Verkeer.

Actie nieuwe kerk

Succes geprolongeerd!

Iedereen ijvere voor actie nieuwe kerk.

Het succes van vorige week is geprolongeerd..... In de actie voor de nieuwe kerk spant „Ceres", de Boxtelse vereniging van amateur-bloemkwekers, deze keer de kroon. Tijdens de j.l. zaterdag gehouden feestavond zei men het nu eens niet met bloemen, doch met geld, met klinkende munt. Vijftig gulden krijgt de bouwpastoor mét de garantie, dat in zijn parochie straks de mooiste bloemen van Boxtel zullen bloeien. Kaartvereniging Ons Genoegen bracht het ook vorige week zaterdag weer tot een mooi winstbedrag voor het actiefonds, nl. *f* 29,60. Als de Boxtelse kaartliefhebbers deze rikcampagne maar blijven steunen en ook de prijzenregen aanhoudt, blijven we wekelijks verzekerd van 'n goedgevulde kaartpot. Er kwam intussen ook nog 'n persoonlijke gift binnen van *f* 1 en deze geeft ons aanleiding om een beroep op onze lezers te doen voor meerdere van die individuële gestes te zorgen. Elke bijdrage, hoe klein ook, is welkom. Laat ook op de feestelijke familiepartijtjes de hoed eens rondgaan voor dit doel. De gasten zullen ongetwijfeld begrip tonen voor Uw initiatief. En gaat men nu ook in verenigingskring 'ns extra ijveren voor het goede doel?

Giften bezorge men bij Brabants Centrum Boxtel of zende men aan Kapelaan De Beer, Oisterwijk (giro 469672).

Saldo	*f* 1401,90
Collecte feestavond „Ceres"	„ 50,—
Kaartver. Ons Genoegen	„ 29,60
Van N.N. uit Lennisheuvel	„ 1,—
Totaal	*f* 1482,50

EXTRA KAART-ACTIE.

Groot Bridge- en Rikconcours te Oisterwijk in hotel „Het Wapen van Oisterwijk" op de Lind, op woensdag 29 januari a.s. Aanvang 8 uur.

Bridgers en rikkers spelen in geheel gescheiden lokaliteiten.

Bridgers kunnen naar believen wild en höwell bridgen.

Er zijn op die ene avond dus drie afzonderlijke kaartwedstrijden en voor ieder daarvan is een afzonderlijke stel prachtige prijzen beschikbaar.

Inschrijfgeld bedraagt: *f* 2,50 per persoon.

De opbrengst komt geheel ten goede aan de nieuwe kerk op Selissenwal te Boxtel.

Voor dit concours kan men zich opgeven bij de Heer L. B. Heesen, Jan v. Brabantstraat 47, Boxtel, Tel. 753.

Dringend verzoek bij mondelinge of schriftelijke opgave duidelijk te vermelden of men wil rikken of bridgen, en in geval van bridge of men wild of höwell wil spelen.

De inschrijving sluit op zondag 26 januari.

ZONDAGSDIENST DER ARTSEN

UITSLUITEND VOOR SPOEDGEVALLEN.

aanvangende des zaterdags 's namiddags 5 uur eindigende 's maandagsmorgens 8 uur.

19 januari

DOKTER MARGRY

Clarissenstraat 20 Telefoon

Voor de Landbouwers

VOORLICHTINGSWENKEN.

Onderhoud van werktuigen.

De wintertijd is bij uitstek geschikt om alle machines en werktuigen eens een goede beurt te geven. Grondig reinigen en daarna behandelen met roestwerende middelen verlengt de levensduur van de machines en werktuigen aanmerkelijk.

En als U ze in het komende seizoen weer gebruiken wilt, geeft het een geruststellend gevoel, als U weet, dat ze voor het gebruik gereed staan.

Ontwatering van grasland.

Door de vele regenval van de laatste weken ondervinden laaggelegen graslandpercelen thans veel overlast van water. Als de sloten geschoond zijn en de percelen begreppeld kan het water snel worden afgevoerd. U voorkomt daardoor dat grote gedeelten van het grasland verzuren. Goed ontwaterde graslanden hebben een vluggere voorjaarsgroei.

Onkruidbestrijding in rogge.

Bij open weer kunt U de meeste roggepercelen thans met kleurstoffen bespuiten. Gebruik per ha 3 kg kleurstof (D N C) in 300 à 400 l water. Bij vernevelen dient U per ha 4 kg vernevelbare kleurstof te gebruiken in ongeveer 150 l water.

Droogzetten van melkkoeien.

Als U een goede melkproductie wilt krijgen, is het noodzakelijk, dat de dieren vóór het afkalven een droogstand hebben van 6 à 8 weken. Het droogzetten levert bij sommige dieren wel eens moeilijkheden op. Het voorkomen van deze moeilijkheden vraagt voortdurende zorg. Een goede methode is als volgt:

- Voer enige dagen geen sappig ruwvoer (kuilvoer, bieten, e.d.) en weinig krachtvoer.
- Melk het dier gedurende drie dagen éénmaal per dag en daarna in het geheel niet meer.

Het gevaar voor uieraandoeningen is groter bij onregelmatig melken, dan bij plotseling eindigen.

De rayonassistent,
C. VAN HAPEREN.

Varkensfokvereniging N.L.

Middels een advertentie in dit blad is de Alg. Jaarvergadering aangekondigd. Verwacht wordt dat deze door alle leden zal worden bijgewoond. Er staan diverse belangrijke punten op de agenda vermeld, zoals b.v. de voor iedereen van betekenis zijnde behandeling van de nieuwe regeling, van het N. Brab. Varkensstamboek. Zie voor verdere bijzonderheden de advertentie.

Aardappelselecteervereniging.

Leden, attentie!

Het bestuur van de Aardappelselectievereniging wijst erop, dat degenen die vroege soorten aardappelen in de poterbewaarplaats hebben, deze aardappelen voor het verkrijgen van goed pootmateriaal moeten uitschudden. Sleutel verkrijgbaar bij Th. de Boer.

Het gironummer van de nieuwe parochie is
469672
t.n.v. H. de Beer pr. Oisterwijk

Gordijnen

Wij zorgen goed voor de bejaarden
naar Hollands degelijke trant;
zo kwam er ook een gloednieuw centrum
in Friesland knusse Haskerland.

„De oudjes zijn van harte welkom",
zo zeggen Joure's B. en W.,
„maar voor vrijbuiters met gordijnen
is er bij ons geen plaats, o nee.

Wij hebben heel wat voorgeschreven,
er mag geen waslijn noch markies,
geen schilderij aan achtergevel,
't is alles winst en geen verlies.

Wij wensen het esthetisch mooie
beschermd te zien door allemaal;
gordijnen vallen daar ook onder,
dus daarom recht en vertikaal!"

De huurders protesteren zachtjes,
en één van hen, bejaarde heer,
hing wat hij wenste voor zijn glazen,
hij wou in huis een éigen sfeer.

Natuurlijk kreeg hij al een briefje:
„Wat doet u toch recalcitrant?"
Heel Nederland leeft volgens voorschrift,
dus waarom niet in Haskerland?

De goede man dient te begrijpen:
er mag niets wat misnoegen wekt
of zelfs maar pijn doet aan de ogen
van B. en W. en architect.

Persoonlijkheid en eigen mening
behoren naar de achtergrond;
zo fokken we een eenheidsstreven
en houden we ons volk gezond.

Dit is de eeuw van de papieren,
wat hogerhand wenst wordt de norm;
straks lopen Haskerlands bejaarden
misschien wel rond in uniform.

Zo wordt de koers hen voorgeschreven,
en bij verlaten van het schip
wacht er wellicht een eenheidszerkje
met van gemeentewege RIP.....!

(Nadruk verboden).

JAAP MIJDERWIJK.

BOTER EN KAAS.

De Nederlanders zijn door lieden van buitenlandse komaf wel eens met de zeer onparlementaire benaming van „kaaskoppen" betiteld. Maar thans zit ons land met een zo grote hoeveelheid overtollige kaas opgescheept, dat het produktschap voor zuivel er inderdaad wel geen punt- maar een kaashoofd van moet krijgen.

De met ongeveer 20 % toegenomen produktie kan niet geheel op de vrije markt worden afgezet. Het in- en verkoopbureau van het produktschap zal daarom de kaas in pakhuizen moeten opslaan tegen een vastgestelde prijs en de voorraad later weer met verlies aan fabrieken moeten verkopen. De handel zelf past ervoor, de moeilijk houdbare hooikaas in voorraad te houden.

Eerst heeft de overheid vele miljoenen verloren op de koelhuisboter. Thans zal de verliespost nog heel wat groter worden ten gevolge van het kaasoverschot. En dat alles komt doordat de overheid niet wil toestaan, dat er volle melk verkocht wordt, want dan wordt het levensmiddelenpakket te duur! Het is maar een nare geschiedenis.

VAN LANSCHOT BANKBOEKJES

***Profiteer van de renteverhoging tot* 4%**

Ingaande 1 februari verhogen wij de rente op bankboekjes tot 4%.

Maak ten volle van deze gelegenheid gebruik om uw renteinkomen belangrijk te vergroten, door reeds vóór 1 februari a.s. uw geld te storten of per giro over te schrijven.
Een bankboekje van Van Lanschot brengt u de hoogste rente, terwijl uw geld *altijd* gemakkelijk beschikbaar blijft.
Geen koersrisico, geen kosten.

Wilt u er meer van weten vraag schriftelijk, telefonisch of aan onze kas de nieuwe folder „Bankboekjes".

FIRMA F. van Lanschot BANKIERS 1737

's-Hertogenbosch, Hoge Steenweg 27—31, Telefoon 8851*.
Eindhoven, Keizersgracht 17, Telefoon 7442*. Tilburg, Stationstraat 17 (toek. adres).

L.B.108

DENKSPORT

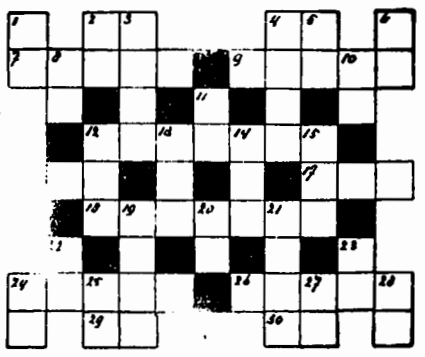

HORIZONTAAL: 2. soort onderwijs; 4. op dit ogenblik; 7. rijtuig; 9. zout water; 12. schrijfbehoefte; 16. nagerecht; 17. indien; 18. militair; 24. schenker; 26. bouwmateriaal; 29. slede; 30. pers. vnw.

VERTICAAL: 1. eenh. v. kracht; 2. lidwoord (fr.); 3. jongensnaam; 4. wreed heerser; 5. klein persoon; 6. laatst leden; 8. voorzetsel; 10. landbouwwerktuig; 11. te zijner plaatse (lat.); 12. schrede; 13. speelgoed; 14. bid (lat.); 15. aanw. vnw.; 19. berggeel; 20. lidwoord; 21. tegen; 22. voorzetsel; 23. zangnoot; 24. bevel; 25. familielid; 27. maanstand; 28. voorzetsel.

OPLOSSING VORIG KRUISWOORDRAADSEL.

HORIZONTAAL: 1. ara; 3. rad; 4. gek; 6. vlo; 8. ala; 10. ale; 13. sont; 15. tres; 16. dik; 17. bed; 18. teen; 21. rood; 24. ade; 25. per; 27. epe; 28. lea; 29. ons; 30. pel.

VERTICAAL: 1. ada; 2. aga; 3. rondeel; 5. kardoes! 6. vs; 7. lo; 9. la; 11. le; 12. es; 14. tin; 15. ter; 18. ta; 19. ed; 20. te; 22. op; 23. de; 25. pap; 26. rol.

INVOER VAN BOEKEN IN INDONESIË.

Van de Indonesische regering werd destijds een kennisgeving ontvangen dat de invoer van kranten, tijdschriften en andere publicaties, zoals aanplakbiljetten folders, enz. in de Nederlandse taal verboden is.

Thans wordt door de Indonesische postadministratie medegedeeld dat in de Nederlandse taal gestelde boeken voor gebruik in beroep. wetenschap en onvoeding (met uitzondering van die, welke betrekking hebben op Nederland en de Nederlandse taal) zijn toegelaten.

A.N.W.B. WAARSCHUWT: INTERNATIONAAL RIJBEWIJS VEREIST IN DUITSLAND.

De afschaffing van grensdocumenten voor personenauto's en motorrijwielen door de Duitse Bondsrepubliek heeft bij velen de mening doen postvatten dat men voor een reis naar West Duitsland kan volstaan met de Nederlandse autopapieren.

De ANWB wijst er in dit verband op dat men voor een reis per auto of motorrijwiel naar dit land nog steeds een internationaal rijbewijs en het internationale bewijs voor motorrijtuigen nodig heeft, evenals het internationale verzekeringsdocument, de z.g. „groene kaart". Slechts carnet of triptiek zijn afgeschaft.

Blijkens ervaringen opgedaan in de eerste weken van dit jaar zijn de autoriteiten in de Duitse grensgebieden overgegaan tot een scherpere controle op autopapieren van buitenlandse toeristen: een aantal Nederlanders is daar de laatste tijd bekeurd omdat zij geen internationaal rijbewijs konden tonen.

TE KOOP
Woonhuis in Boxtel

Bouwjaar 1952.

Bev. ben.: woonkamer, gang, keuken, toilet, kelderkast; boven: 3 slaapkamers, douchecel, vliering. Voor-, zij- en achtertuin, opp. 306 m². Komt binnenkort vrij. Brieven onder no. 244, Molenstraat 19.

Wnd. Notaris P. Mertens
te Boxtel

zal aldaar voor INZET op dinsdag 21 januari 1958 en voor TOEWIJZING op dinsdag 28 januari 1958 in Hotel van Vlerken, Markt, telkens n.m. 5 uur

PUBLIEK VERKOPEN:

koop 1: woon-winkelhuis met erf te Boxtel, Stationstraat 52, groot 1.12 are, kad. sectie F no. 3422; verhuurd aan de heer Biemans voor *f* 11,50 per week;
koop 2; woonhuis met erf te Boxtel, Stationstraat 54, groot 89 c.a., kad. sectie F no. 3423, verhuurd aan Mevr. Rooijakkers voor *f* 42,10 p.m.;
koop 3: massa kopen 1 en 2. Betaling koopsom uiterlijk 28 februari 1958. Lasten voor koper vanaf 1 januari 1958.

Nooit aten mijn kinderen zoveel vlees als nu.
Waarom?
Och, 't is natuurlijk van de Kwaliteits-slagers.
Ze groeien er van en het smaakt naar meer.
Ga ook eens naar de Kwaliteits-slagers.

Altijd en elke week **„RECLAME"**

A.s. vrijdag - zaterdag:

Enorm voordelige **RIB** coteletten
500 gram voor slechts . . . . **f 1.80**

Geef Uw kinderen eens een extra bordje soep.

Het is nu voordelig in prijs
500 gram **Runderpoulet** voor slechts **f 1.60**

Ons Kwaliteits-Lunchpakket

100 gram **Bacon** . . . . .
150 gram **Boterhamworst** .
Samen **f 1.00** honderd centen

***Verder de gehele week* Dagaanbiedingen.**

Tegen **STERK** verlaagde **PRIJZEN.**

Dinsdag 21 jan. 500 gr. **Gehakt** . **f 1.65**
500 gr. **Zult** . . **f 0.75**
Woendag 22 jan. 500 gr. **Speklappen** **f 1.25**
500 gr. **Bloedworst** **f 0.75**
Donderdag 23 jan. 500 **Vers Kinnebak**
voor slechts . . . . . **f 0.75**

Hoe 't ook zij, Vlees hoort erbij!

Raaijmakers **Schuurmans** **Van Nistelrooij**
De Windt **Van Meersbergen** **Th. Eltink**
Aug. v. Breugel **Van Griensven** **N.C.B.-Winkel**

Nette meisjes gevraagd

voor mangel- en vouwafdeling.
Wasserij CROLS

GEVRAAGD OP FABRIEKSKANTOOR

een aankomende doch all-round **Kantoorbediende**

Zo mogelijk per 15 februari of anders per 1 maart.

- Enige ervaring in moderne bedrijfsinrichting, diploma typen en steno, en eventueel corresp.diploma Duits strekken tot aanbeveling.

Tevens gevraagd JONGSTE MNL. KANTOORBEDIENDE

- BRIEVEN met uitv. inlichtingen en opgave van verlangd salaris onder nummer 555 bureau van dit blad.

OPENBARE HOUTVERKOPING

TE OISTERWIJK t.v.v. DE NEDERL. HEIDE MIJ.

NOTARIS AMERICA TE OISTERWIJK

zal in het openbaar bij opbod verkopen op dinsdag 28 januari a.s. vanaf 10 uur in Café „De Prins", Past. v. Beugenstraat 50 te Oisterwijk:
200 kopen mastenhout, zaaghout, schoorbomen, gordings, timmerhout, heininghout, latten, ruiters, boonstaken en brandhout.
150 kopen uitgesnoeid en gesorteerd.
Gelegen aan Scheibaan, Rosepdreef en Fransebaan.
De kopen zijn met rood genummerd.
Te zien vanaf 18 januari. Aanw.: Uitvoerder Derksen, Rosepdreef 7, Oisterwijk.
Betaling à contant. **Ongelden 10 %.**

Nu kunt U geld verdienen !

Voor speciale koopjes

naar .....

Schoenhandel J. A. GEMEN

Stationstraat 14
Telefoon 14 - BOXTEL

Opruiming à contant

Voor
Wasmachines, Centrifuges, Wringers,
Bromfietsen, Rijwielen,
Haarden, Kachels, Oliestook,
is het adres

Pieter v. d. Brandt

Baroniestraat 48 **Boxtel**

ROOKT kwaliteit vol geur en smaak
en koopt bij
★
BERT VAN DEN BRAAK
Baroniestraat 73 – Tel. 450

Opruiming
bij
BOVENDEERT
Nu koopjes halen!
★

Pantoffels	vanaf	**f 3.99**
Jongensschoenen	30-31	**7.95**
	32-35 **8.95**, 36-41	**9.95**
Herenschoenen	vanaf	**9.90**
Kinderschoenen en Meisjesschoenen	23-31	**4.95**

★
Diverse koopjes in Damesschoenen

BALANS-OPRUIMING
IN
DE BIJENKORF
ra A. v. Kol

BOXTEL Stationstraat 55 — **SCHIJNDEL** Hoofdstraat 141

6 Bierglazen voor **0,75**	6 Borrels goudrand voor **1,10**	6 crême kop en schotels voor **3,25**	6 Borrels effen voor **0,75**

ZIE ONZE SPECIALE
OPRUIMINGS-ETALAGE
IEDERE DAG NIEUWE KOOPJES

6 diepe borden voor **2,50**	Nesten glazen schalen . **2,50** Compôte stellen . . . **2,10** Asbakken reeds vanaf **0,25** Losse compôte schaaltjes **0,20**		6 porseleinen Ontbijtbordjes voor **1,50**

KOFFIESERVIEZEN		Plastic emmers . . .	**1,80**
32 delig van 54,50 voor	**32,50**	Plastic botervloten . .	**1,25**
Crême kop en schotels	**0,55**	Kolenkitten, flinke maat	**1,95**
Crême diepe borden	**0,45**	Crême theepotten . .	**2,10**
Crême ontbijtbordjes	**0,39**	Porseleinen theepotten .	**1,90**

U slaagt beslist in **„DE BIJENKORF"**

---

een prachtige
KOP en SCHOTEL
van ~~98~~ voor . . . **49** cent
bij elk pak à 250 gram
AEROTHERM - GEROOSTERDE EDAH-KOFFIE

Havermout, vlugkokend, . .	kilogram	**49**
Bacon	. 100 gram	**49**
Belegen kaas, volvet . .	. 150 gram	**49**
Rode Bieten	¾ Literpot	**49**
Tomatensoep, met rijst . .	per pot	**49**
Appelstroop . . .	450 grams beker	**49**
Thee	. 100 gram	**49**
Kasteel Bleekwater . . .	2 flessen	**49**
Pudding	5 zakjes	**49**
Soepgroenten	3 pakjes	**49**
Calif. Pruimen	. 300 gram	**49**
Dadels	2 pakjes	**49**
Kasteel Frou-Frou . . .	per pak	**49**
Bakwerkkoekjes Nolettes	. 250 gram	**49**
Lange Vingers	. 150 gram	**49**
Toffee's	. 200 gram	**49**
Zachte Pepermunt . .	. 200 gram	**49**

EDAH
VERLAAGDE PRIJZEN
plus VERDUBBELING VAN SPAARGELD

MEMISA - COLLECTE

Offer a.s. zondag voor uw zieke medemensen.

THEATER „DE ARK" - BOXTEL
VRIJDAG 17 JANUARI 8 UUR
ZONDAG 18 JANUARI 6 EN 8.30 UUR

DER BETTELSTUDENT

naar de beroemde operette van Carl Millöcker in Cinemascope en kleuren. Met Gerhard Riedmann, Elma Karlowa, Waltraut Haas en Gunther Philipp.

Een feest voor oog en oor.
De amoureuze avonturen van de prins vermomd als bedelstudent. Alle leeftijden.
Plaatsbespreken: Aan de kassa zaterdag vanaf 6.30 uur.
Zondag vanaf 5 uur - Telefoon 503.

Pater Henri de Greeve

spreekt op **woensdag 22 januari a.s. in De Ark** over het onderwerp

„Angst voor de wereld van morgen"

Leden van de Gezamenlijke Standsorganisaties in Boxtel hebben vrije toegang. **Aanvang 8 uur.**

Entree f 1.50 — **ZAAL BELLEVUE** **Soirée Dansante** — **Conbrio Orkest**

★ Op de zondagen 19 en 26 januari
Aanvang 5.30 uur. **H. C. v. Breugel**

Zaterdag 18 januari a.s.
om 7.15 uur
RIKKEN
bij G. VERSTIJNEN
Café „Twee Zwaantjes"
te Esch

Bestel ook Uw brandstoffen voor Uw oliekachel of haard bij de vakman.
Gez. Brandstoffenhandelaren - Boxtel

Wij be-Ogen

100% vakwerk in het belang van Uw ogen
Uw juiste bril op Uw recept

F. P. v. Langen

Stationstraat 62
Gediplomeerd Opticiën
Leverancier voor alle Ziekenfondsen

Alleen bij VéGé
grote verse EIEREN
16 cent
Zuivel- en Levensmiddelen bedrijf
't ANKER
C. DE JONG

Wegens uitbreiding
van onze zaak te Valkenswaard sensationele
OPRUIMING

Tal van artikelen zijn voor Boxtel gereserveerd welke verkocht worden tegen belachelijk lage prijzen, zoals

Heren Demie's en Tweedjassen v.a. 9.75
waaronder Falcon, Shelter, Piccadilly

Dames Regenjassen Falcon **v.a. 9.75**

Kinderjasjes
van 2–6 jaar
v.a. 9.75

Manchester
Jongens jackets
leeftijd 6 jaar, **6.90**

Melton Dames Pantalons		**7.90**
Melton Meisjes Pantalons	12–15 jaar	**3.90**
Melton Jongens Pantalons	12–15 jaar	**6.90**
Heren Pantalons	v.a.	**7.90**
Plus-Four pakjes	v.a.	**19.75**
Jongens Plus-Four	v a.	**4.95**

ENZ. ENZ.

OP NIET AFGEPRIJSDE, WINTERJASSEN, DEMI'S EN JONGENSCOATS
20 % korting

Profeert van deze en nog vele andere koopjes bij

Bern. v. d. Schoot
Kruisstraat 2a - Boxtel

Ons devies dat houden wij hoog.
Ons rookwerk is prima droog.

Sigarenmagazijn
„'t HOEKJE"
Jo van Hal-Pastoor
van Hornstraat 43a, Boxtel, Tel. 813

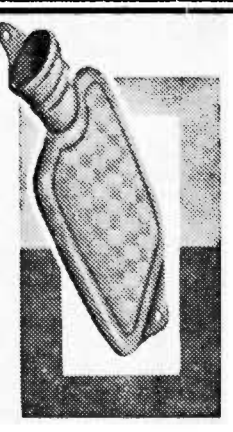

Als u niet kunt slapen van de koude voeten....

is dat heus uw eigen schuld
!

Want waarom komt U dan niet bij ons zo'n **practische warmwaterzak** uitzoeken? Wij hebben ze in diverse soorten, maten en prijzen – alle veilig en doelmatig – alle van prima kwaliteit.

'n Aanschaf waar U vele winter-seizoenen lang warm mee bent geborgen!

M. OLIEMEULEN
D.A. DROGISTERIJ
Rechterstraat 39 v. Merheimstraat 9

No 686 17 JANUARI 1958

Brabants Centrum

Terloops...

★ In het januari-nummer van de Noord-Brabantse Paladijn, de maandelijkse uitgave van de Stichting Bescherming Bevolking was een ereplaats ingeruimd voor de primeur van de B.B. Boxtel: het met succes afleggen van de vaardigheidsproef door het voltallig verbindingspersoneel van de P.H.B.B.-commandopost. De foto's die U destijds in Brabants Centrum zag afgedrukt, prijkten nu ook in de Paladijn „tot meerdere eer en glorie" van het kranige Boxtelse B.B.-groepje. Apropos, wie voelt er wat voor om de gelederen van de B.B. te versterken. Hoe meer saamhorigheidsgevoel en plichtsbesef des te beter voor de bescherming van ons volk. Treed toe! ★ De omgeving van het nieuwe waterschapskantoor wordt thans ijlings in een staat gebracht die past bij dit indrukwekkende bouwwerk, ongetwijfeld het grootste in Boxtel na de oorlogsjaren. Ook het Molenpadje, dat een wat te bescheiden entree bood tot het nieuwe complex is met bekwame spoed van duisternis, kuilen en modder verlost en herinnert nu alleen met zijn naam nog maar aan de vroeger functie: de toegang tot de Boxtelse molen! ★ Ja, het oude jasje wordt Boxtel uitgetrokken. Wie op de Selissenwal om zich heen kijkt, merkt dat. Kris, kras lopen de wegenlijnen over dit gebied en overal stuit het oog op de muur van rode baksteen. Nieuwe plannen liggen gereed, plannen voor een kerk, voor scholen, voor woningen, zelfs voor flatbouw. Deze laatste zal zelfs binnen afzienbare tijd verwezenlijkt zijn. Met pijn in het hart zal men de veranderingen zich zien voltrekken in het eens zo mooie landschap. Maar de noodzaak dwingt ons anders te denken en te zien: nuchter en de tijd vooruit! ★ Wie persé nog wat wil blijven mijmeren bij de goeie ouwe tijd hij leze onze wekelijkse rubriek „Oud Boxtel in beeld". Tussen haakjes: degenen die nog in het bezit zijn van historische foto's, archiefstukken of oude drukwerken, doen de redactie van dit blad 'n groot plezier door deze ter inzage te geven. Ook al zijn deze spullen niet direct voor reproductie geschikt, ze kunnen toch hun waarde hebben. We wachten af... ★ Tot de Kunstkring Boxtel zijn reeds velen toegetreden, doch merkwaardig genoeg ontbreken op de ledenlijst nog diverse vaste bezoekers van de avonden welke in het verleden door Herlevend Boxtel georganiseerd werden. Misschien verkeren zij in de veronderstelling, dat hun lidmaatschap automatisch overgeboekt is op de nieuwe kunstkring. Dat is echter niet zo. Neen, Herlevend Boxtel bestaat niet meer en daarom moet U even teken van (her)leven geven. Doe het spoedig! ★ Herinnert iedere abonné zich ons verzoek nog: s.v.p. betaling van de kwitantie bij eerste aanbieding, zo mogelijk met gepast geld. De taak van een krantenbezorger is toch al zwaar, maakt U het hem of haar daarom a.u.b. niet moeilijker dan nodig is. Ook bij de wekelijkse en maandelijkse betalingen gaarne Uw volle medewerking. Dank U! ★ Uit de Boxtelsche Courant van 25 jaar geleden: „De gaarkeuken van het Nat. Crisis-Comité afd. Boxtel houdt haar uitdeelingen op Dinsdag, Donderdag en Vrijdag. Vorig jaar hebben tal van particulieren en handelaren de gaarkeuken gratis voorzien van groenten. Zou dat ook nu weer niet plaats kunnen hebben?"

(20 Jan. 1933).

Boxtel reikt de helpende hand aan Amsterdamse Jordaanjeugd

BEZOEKT ZATERDAG OF ZONDAG A.S. DE OPERETTE-UITVOERING.

Zaterdagmiddag zullen een vijftig-tal meisjes uit de Amsterdamse Jordaan in Boxtel arriveren om via de opvoering van een operette een beroep te doen op de Boxtelse gemeenschap.

Boxtel is gereed hen met open armen te ontvangen en is zeer zeker bereid door het bezoek aan een der operetteuitvoeringen het R.K. Jeugdwerk in de Amsterdamse Jordaan te steunen.

Omstreeks 4 uur zaterdagmiddag zullen de gasten in Boxtel (café Bellevue, Bosscheweg) arriveren.

Jammer genoeg zal de Drumband van de K.A.J. niet aanwezig kunnen zijn om de Amsterdammertjes een zelfde daverende ontvangst als de vorige maal (bij de opvoering van de operette „De Pruik van de Koning") te bereiden. Het bleek nl. niet mogelijk de band in volledige formatie te laten uitrukken.

Maar hopelijk zal de voorzitter van Boxtel Vooruit bij de verwelkoming toch voor een prettige verrassing kunnen zorgen, nl. de mededeling: dat voor twee uitverkochte zalen kan worden gespeeld.

(Niet alleen zal zulks het R.K. Jeugdwerk in de Amsterdamse Jordaan ten goede komen, maar tevens zal zulks een duidelijk bewijs ziin van de grote waardering, die de Boxtelse gemeenschap heeft voor de grandiose ontvangst die daar in die Jordaan aan onze Boxtelse Ouden-van-dagen bereid werd).

Na de ontvangst in „De Ark" zullen de Amsterdammertjes worden gebracht naar de gezinnen, die zo vriendelijk waren hen de zo goede Boxtelse gastvrijheid te verlenen.

DE OPERETTE.

Zaterdag-avond om 8 uur „gaat" de eerste opvoering — en wel in het bijzonder voor de volwassenen — van de operette „De boze heks".

Zondag-middag om twee uur staan de deuren van „De Ark" wijd open om de Boxtelse jeugd al of niet onder geleide, de gelegenheid te bieden deze moderne en gezellige operette in 4 bedrijven te zien.

De operette wordt geregisseerd door Mej. Wellingshof en de Heer N. Zwart.

Het ballet staat onder leiding van Mej. L. Regten.

De costuums en decors werden verzorgd door Mevr. Leenders-v. Vugt en Mej. Tr. Klijn.

Kosten noch moeiten zijn gespaard om de uitvoeringen tot een groots succes te maken.

En zoals U ziet wordt aan de operetteuitvoering ook weer medewerking verleend door onze oud-plaatsgenote Mevr. Leenders-v. Vugt, een der stuwende krachten in het belangrijke jeugdwerk in de Jordaan. Dit feit biedt o.i. reeds voldoende zekerheid, dat de operette tot in de kleine puntjes verzorgd zal zijn.

De in Boxtel welbekende Pater Carmelus, voormalig Directeur van het R.K. Jeugdwerk in de Jordaan, alsmede de huidige Directeur, Pater Angelicus, zullen hun pupillen naar Boxtel vergezellen.

DE VERKOOP VAN TOEGANGSKAARTEN.

De entreeprijzen bedragen voor zaterdagavond *f* 1,50 en *f* 1,— (op de affiches foutief vermeld) en voor zondagmiddag *f* 0,50 en *f* 0,75 voor de jeugd en *f* 1,— voor de volwassenen.

Vanaf heden zijn toegangskaarten — zolang de voorraad strekt — verkrijgbaar bij: **fa. Tafi, Stationstraat** en **fa. Spierings, Breukelsestraat.**

Zowel zaterdagavond als zondagmiddag zullen (zo mogelijk) ook nog kaarten gekocht kunnen worden aan de zaal.

Als wij een goede raad mogen geven: wacht niet tot het allerlaatst, maar koopt Uw toegangsbewijs in voorverkoop.

De Amsterdamse Jordaan roept Boxtel!

Bezoekt zaterdagavond en zondagmiddag „De Ark"!

● Vergeelde geschiedenis

„NIEUWS" UIT DE KRANT VAN 25 JAAR GELEDEN.

● De lege staatskas... De crisis teekent zich wel scherp af, als men de opbrengst der Rijksmiddelen in het afgeloopen jaar beziet. Het resultaat van 1932 is ondanks verhooging van verscheidene belastingen tot een bedrag van 25 millioen gulden een teruggang van 18 millioen beneden de raming en van meer dan 52 millioen beneden de opbrengst in 1931, die ook al 52 millioen minder was dan in 1930.

● **De veertigurige werkweek.** — Op de conferentie voor de verkorting van den arbeidstijd te Genève heeft de Nederlandsche arbeidersgedelegeerde Serrarens een pleidooi gehouden voor de 40 uren-week in de nijverheid.

● **De woelingen in Spanje.** — De onrust in Spanje duurt nog steeds voort. In verband met de activiteit der wijdvertakte extremistische en communistische benden heeft de politie niet alleen in de groote steden, doch ook in de dorpen de handen vol om de rust te handhaven.

● **Het Heilig Jaar.** — De plechtige voorlezing van de Pauselijke bul waarin het Heilig Jaar wordt afgekondigd, heeft Zondagmorgen plaats gehad. In een korte toespraak herinnerde Z. H. de Paus aan het buitengewoon karakter van dit jaar, waarin de dood van Christus herdacht wordt.

● **Stichting van het Duitsche Rijk herdacht.** — In de Sporthalle te Wilmersdorf (Berlijn) is Woensdagavond door de Stahlhelmafdeeling Groot-Berlijn een feestelijke bijeenkomst gehouden in verband met de herdenking van de stichting van het Rijk. De feestrede werd gehouden door oud-Rijkskanselier Von Papen.

G. VRIENS
in assurantiën
VERHUISD
van Ons Doelstraat 5
naar v. Hornstraat 5

REPARATIES KUNSTGEBITTEN
Sneller, beter en... goedkoper.
C. HULSKEN
Stationstraat 8 - Boxtel

Zondag 19 januari
van 5-10 uur
DANSEN
in zaal DE PUNDER
Liempde

R.K.S.V. „Boxtel"
Vrijdag 17 januari
Rikconcours
in 't St. Paulus Jeugdhuis
Aanvang 8 uur

A.s. zondag 19 januari
Groot Rikconcours
in Café van Trigt
t.b.v. Biljartclub Groene Pommerans
Prachtige prijzen
Aanvang 8 uur

RIKKEN RIKKEN
Iedere zaterdag
GROOT RIKCONCOURS
Aanvang 8 uur
Prachtige prijzen
CAFÉ HUIJBERTS
FELLENOORD

Méér dan f. 1.000.000 extra bij VéGé in 1958 door extra aanbiedingen!

Iedere huisvrouw 31 cent cadeau door extra geldzegels!

LEVERTRAAN	115 cent+~~25~~	46 geldzegels
SCHUURPOEDER	42 cent+~~8~~	16 geldzegels
TANDPASTA	75 cent+~~15~~	30 geldzegels
FROU FROU per pak	52 cent+~~10~~	20 geldzegels
VANILLE TOFFEES 100 gram	31 cent+~~6~~	12 geldzegels

10% VéGé 10%

èn 'n miljoen extra! Dàt loopt lekker op!

Nu extra voordeel dank zij de Europese VéGé Unie. Er zijn ook VéGé-winkels in België, Frankrijk, Duitsland, Saargebied, Luxemburg, Zwitserland.

Seizoen Opruiming
SPOTKOOPJES IN VELE ARTIKELEN
★ OVERHEMDEN, Sanfor, krimpvrij in wit, grijs en beige . . . f 6,25
★ PARTIJ WERKHEMDEN, o.a. Fablo vanaf . . . . . f 6,90
★ WOLLEN HERENVESTEN prima jersey van f 39,50 voor f 20,—
★ PETTEN, zuiver wollen stoffen vanaf . . . . . f 2,75
★ KOOPJES IN HOEDEN, ALPINO'S, ZELFBINDERS, SJAALS, enz.
fa. H. van Eyck-de Louw
RECHTERSTRAAT 23 BOXTEL

Dansen a.s. zondag 19 januari in Paviljoen Molenwijk
Dansorkest „The Lichtstad Melodiens"

Koop het beste, maar betaal minder
Profiteer van onze reclame aanbieding
VRIJDAG EN ZATERDAG

500 GRAM SOEPVLEES	f 2,38
500 GRAM zeer mals RUNDBRAADVLEES	f 2.55
500 GRAM COTELETTEN	f 1.85
500 GRAM VERSE VARKENSWORST	f 1.58

Voor het steeds meer gevraagd LUNCHPAKKET:

100 GRAM LUNCHMEAT	van 1.75
100 GRAM GEK. HAM	nu slechts
100 GRAM VARKENSWORST	1.50

Onze Brabantsche Varkenszult nu 70 ct per 500 gram
Fr. Baaijens-Frunt
Baroniestraat 99

Steunt a.s. zondag
de MEMISA-collecte

Varkensfokver. N.L. afd. Boxtel
Het bestuur nodigt alle leden uit tot bijwoning van de
Algemene Jaarvergadering
Deze wordt gehouden op dinsdag 21 januari om 7 uur in de zaal van Café P. v. d. Aker.
AGENDA: 1 Opening, 2 Notulen, 3 Jaaroverzicht 4 Rekening, verantwoording 1957, 5 Benoeming kascontrole 1958, 6 Bestuursverkiezing; Ant. v. d Pasch, Fr. v. d. Pasch, (beiden herkiesbaar) 7 Eventueel een spreker, 8 Mededelingen, 9 Rondvraag, 10 Sluiting. — Op boete verplicht.
Het Bestuur.

Dansschool Evers, Boxtel
Aangesloten bij de R.K. Bond van Dansleraren
Gevestigd in Paviljoen Molenwijk

Inschrijving voor de nieuwe lessen vanaf heden
Cursus voor beginners en gevorderden
Inschrijving dagelijks in Paviljoen Molenwijk.
Oude dansen Moderne dansen
Zuid-Amerikaanse dansen

Meer kopen voor minder geld!
Hoe dit kan vertellen wij U
Wij leveren U
TELEVISIE
in de merken Philips, Erres, Grundig, Aristona.
RADIO
Erres, Philips, Grundig, Aristona
Vraagt vertegenwoordigers bezoek
Fa. L. W. v. d. BROEK
Clarissenstraat 3 (bij de Markt) - Boxtel
Telefoon 479

R.K. School „De Zonnehoek"
Selissenwal Boxtel
vraagt een
nette werkster
Aanmelden 's maandags na 4 uur aan de school

Pension gevraagd
De N.V. Exportcentrale N.C.B. — Boxtel
vraagt net pension voor 1 harer afd. chefs
Brieven aan bovenstaand adres.

SPORTNIEUWS

R.K. Sportvereniging O.D.C.

T.O.P.—O.D.C. 3—2

ODC heeft de punten in Oss moeten laten na een spannende, af en toe wat te harde wedstrijd. En ofschoon men met de uitslag vrede kan hebben, gezien het betere veldspel der Ossenaren, was de nederlaag niet nodig geweest. TOP vond geen sterke verdediging op haar weg naar het ODC-doel. De 3 goals waren dan ook veelal het gevolg van de misstappen der ODC-achterhoede, en konden geen aanspraak maken op het praedicaat „fraai" of „schitterend" in tegenstelling tot de ODC-goals die werkelijk van prima gehalte waren. Echter niet de kwaliteit maar de kwantiteit der doelpunten beslist een wedstrijd.

Het spel begon al direct pittig en het was te zien dat beide ploegen hun uiterste best zouden doen om de wedstrijd in hun voordeel te beslissen.

Na een minuut of tien bleek het allemaal toch nog te flauw te gaan naar de smaak van „een der toeschouwers" die dan ook het veld opstormde om de voetballers een lesje te geven in geestdrift en tempo. Hij legde, ofschoon uit Oss afkomstig, geen bepaalde voorkeur aan de dag voor TOP en mocht van de scheidsrechter, die blijkbaar het hondje en het publiek dat pleziertje wel gunde, meespelen totdat het, waarschijnlijk oververmoeid, eigener beweging het veld verliet.

Na dit leuke intermezzo richtte aller aandacht zich weer op de elftallen.

In de 15de minuut vloog een schot van Karsemakers via de doelhoek over. Meteen hierop lanceerde TOP een aanval en geholpen door een misser van Schellekens, wist midvoor v. Haren de ODC-doelman te passeren.

Deze speler maakte het de rood-witblauwen wel bijzonder lasting. Een prachtige omhaal van hem vloog juist over. Met TOP iets in de meerderheid golfde het spel op en neer en het horloge werd reeds geraadpleegd voor de rust toen een der ODC-ers een overtreding beging in het beruchte gebied. Penalty en 2—0.

Na de hervatting volgde een hevig TOP-offensief dat met kunst en vliegwerk gekeerd werd. Scheepers bracht even verademing toen hij bij een uitval een kogel naar de TOP-goal zond die echter prima gestopt werd. ODC zag ook nog een keer de bal via tegenstander en doelpaal corner gaan.

Succes kwam toch toen na 25 minuten een zeer goede voorzet van rechtsbuiten Karssemakers door v. Schijndel met een daverende kopstoot hoog en hard in het TOP-doel gejaagd werd. Het mooiste doelpunt dat wij tot op heden in deze competitie zagen maken. Dat bracht tevens weer hoop en er werd hard gewerkt voor het volgende. De strijd werd keihard maar bleef binnen de perken.

Het einde kwam al in zicht toen TOP bij een hevige schermutseling na een hoekschop de bal in het ODC-doel wist te werken. 3—1.

De nederlaag werd in de resterende tijd door J. Voets toch nog verkleind tot 3—2 toen hij met een machtig schot uit een vrije trap scoorde. Eveneens een mooi doelpunt.

Programma voor a.s. zondag:

Boxmeer 1—ODC 1	14.30 uur
ODC 2—Veloc 2	14.30 uur
WEC 2—ODC 4	12.00 uur

Supportersvereniging O.D.C.

Vertrek der bussen naar Boxmeer te kwart over 1. Voor niet-leden kaarten verkrijgbaar bij J. v. Trigt.

AFDELING JEUGD.

Programma voor zaterdag 18 jan. a.s.:

ODC 7—SCMH 3. Aanvang 3.15 uur.
ODC 8—Avanti 7. Aanvang 2.15 uur.
DVG 3—ODC 9. Vertrek 1.45 uur per fiets bij 't Postkantoor.
Schijndel 10—ODC 10. Vertrek 1.30 uur per fiets bij H. Hartkerk.

Dit programma werd vorige week in zijn geheel afgelast en daarom verschoven naar a.s. zaterdag.

Huidgenezing
Huidzuiverheid · Huidgezondheid
PUROL
Houdt de winter uit handen en voeten.

R.K.S.V. „Boxtel".

Boxtel 1, dat nog 'n opmerkelijk groot restant thuiswedstrijden in deze competitie heeft af te werken, moest j.l. zondag ook afzien van de met zoveel spanning verbeide ontmoeting met koploper De Spechten 1. Als het weer goed blijft is er 'n klein kansje, dat a.s. zondag de thuiswedstrijd tegen Brabantia 1 doorgang kan vinden. We hopen het van harte voor de Boxtelse sportliefhebbers, die al zo lang van voetbal verstoken zijn geweest.

Voor Boxtel 2 is geen wedstrijd vastgesteld.

Boxtel 3 ontvangt Irene 2 (12 uur).

JEUGDVOETBAL.

Voor a.s. zaterdag geldt het programma, dat vorige week werd afgelast:

Rhode 5—Boxtel 5 3 uur.
Vertrek per fiets vanaf het Jeugdhuis om 2 uur.
Boxtel 6—VOW 4 3.15 uur.
Boxtel 8—TGG 6 2.15 uur.
Boxtel 10—Boxtel 9 1.15 uur.

R.K.J.B. Sportclub.

Alle leden van de club worden aanstaande zaterdag om 7 uur in Orion verwacht.

Biljart-nieuws.

Woensdagavond werd door het bestuur van de Boxtelse Biljartbond besloten om dit jaar de hoofdklasse libre voor het persoonlijk kampioenschap te laten spelen in het clublokaal van Eureka, gevestigd in café Van Run in de Stationstraat. De volgende spelers zullen er aan deelnemen: H. Bekkers, P. Geerts, M. van de Meijden, D. Bekers, H. van Breugel, T. Kronenburg.

Zij allen hebben in de strijd om het clubkampioenschap een gemiddelde behaald dat boven de 6 gelegen is. De officiële opening van dit biljart-toernooi vindt plaats op zaterdag 25 januari a.s. om half 8 door de bondsvoorzitter H. Kappen.

Op de volgende data zal worden verder gespeeld: 27 jan., 1, 3, 8 en 10 februari telkens om half 8 's avonds.

Binnenkort zal het bestuur de clublokalen bekend maken waar dit jaar de eerste, tweede en derde klassen zullen spelen. Voorts zal er op vrijdag 24 januari in café De Zwaan op Fellenoord een contactavond worden gehouden waarop de door de kampioensvijftallen behaalde bekers zullen worden uitgereikt in het seizoen 1957—1958. Deze avond vangt aan om 8 uur.

Vrijdag viert Biljartver. „Poedelvrees", gevestigd in café v. d. Meijden (Fellenoord) het 2e lustrum.

Vrijdagavond bestaat gelegenheid tot feliciteren van 5 tot 7 uur.

Zaterdag 18 januari speelt biljartclub Prins Hendrik (vier maal achtereen kampioen van Boxtel) 'n wedstrijd tegen de biljartclub die gevestigd is in Café-Rest. „Oost-Ende (C. Luyben) en welke (in versterkte formatie) de kampioenen tot dit treffen op het groene laken heeft uitgedaagd.

Dames. Tere huid? Babyderm-zeep

Bavob-nieuws.

P.T.T.—Bavob 1 (dames).

Door een onzeker begin en traag spel, keken onze dames al spoedig tegen een 5—2 achterstand aan. Naarmate de set vorderde kwamen ze er beter in en kregen we enkele goede momenten te zien. De achterstand werd wel verkleind door enkele goede serves en smashes, doch de 1e set werd verloren met 15—11.

Door 'n inzinking van P.T.T., maar vooral door 'n snel en verrassend spel van de Bavob-dames, werd de 2e set met 15—11 gewonnen.

In de 3e en beslissende set was het echter Bavob dat men 'n inzinking te kampen had. Deze set ging dan ook verloren met 15—4.

V.C.T. 1—Bavob 1 (dames)

Daar de dames van V.C.T. 1 niet opgekomen waren, werd deze wedstrijd reglementair met 2—0 door onze dames gewonnen.

Programma voor zondag a.s.:

Dames:
Bavob II—Vios Volo II 19.00 uur
Bavob II—P.T.T. II 20.30 uur
Beide wedstrijden worden gespeeld in de Mgr. Zwijssenschool te 's Bosch.
Heren:
Bavob II. Het programma hiervoor is nog niet bekend.

Tafeltennis.

Advance I—Animo 5—5
Advance 3—B.T.T.C. 3 7—3

Het eerste herenteam van Advance kon woensdag j.l. juist tot een gelijkspel komen tegen Animo uit Vught. Na een ongelukkige start kwam Advance al snel op een achterstand van 5—2 te staan. A. v. Giersbergen herstelde zich na een inzinking in de eerste partij en won de twee andere partijen met ruim verschil. W. v. Roosmalen en W. v. Homelen wonnen elk een partij, terwijl het dubbelspel eveneens een puntje opbracht. Eindstand 5—5.

Advance 3 zette de eerste wedstrijd van het jaar om in een overtuigende zege op B.T.T.C. 3 uit Best. M. de Haas bracht na eerst gefaald te hebben, twee partijen op zijn naam, Th. v. Zogchel drie en C. v. d. Laak één partij. Met de winst in het dubbelspel (2 games) werd de eindstand 7—3.

NIEUWE UITGAVEN

„DE PALEISPOST VOOR DE JEUGD".

Een speciale editie van „De Paleispost voor de jeugd" verscheen bij de Uitgevers-Compagnie „De Branding" te Amsterdam.

De inhoud ervan is uitsluitend gewijd aan Prinses Beatrix, die 31 januari a.s. haar 20ste verjaardag viert. Het boekje geeft verschillende illustraties uit het leven van de Prinses.

In een aardige beschrijving door Caroline Euwe wordt Beatrix als kind, zusje en opgroeiend meisje getekend in haar gedrag als kind en in de omgang met andere meisjes, schoolvriendinnetjes en studiegenoten.

Uit deze beschrijving blijkt dat prinsesjes niet verschillen van andere kinderen. Ze zijn ook wel 'ns „stout" en worden door „pappie" berispt of door „mams" gestraft.

't Is een leuke uitgave, om meer dan een reden interessant, niet het minst omdat het ook een uitbeelding geeft van ons koninklijk „gezin".

Vraag het eens aan bij de uitgever. Het kost slechts 50 cent.

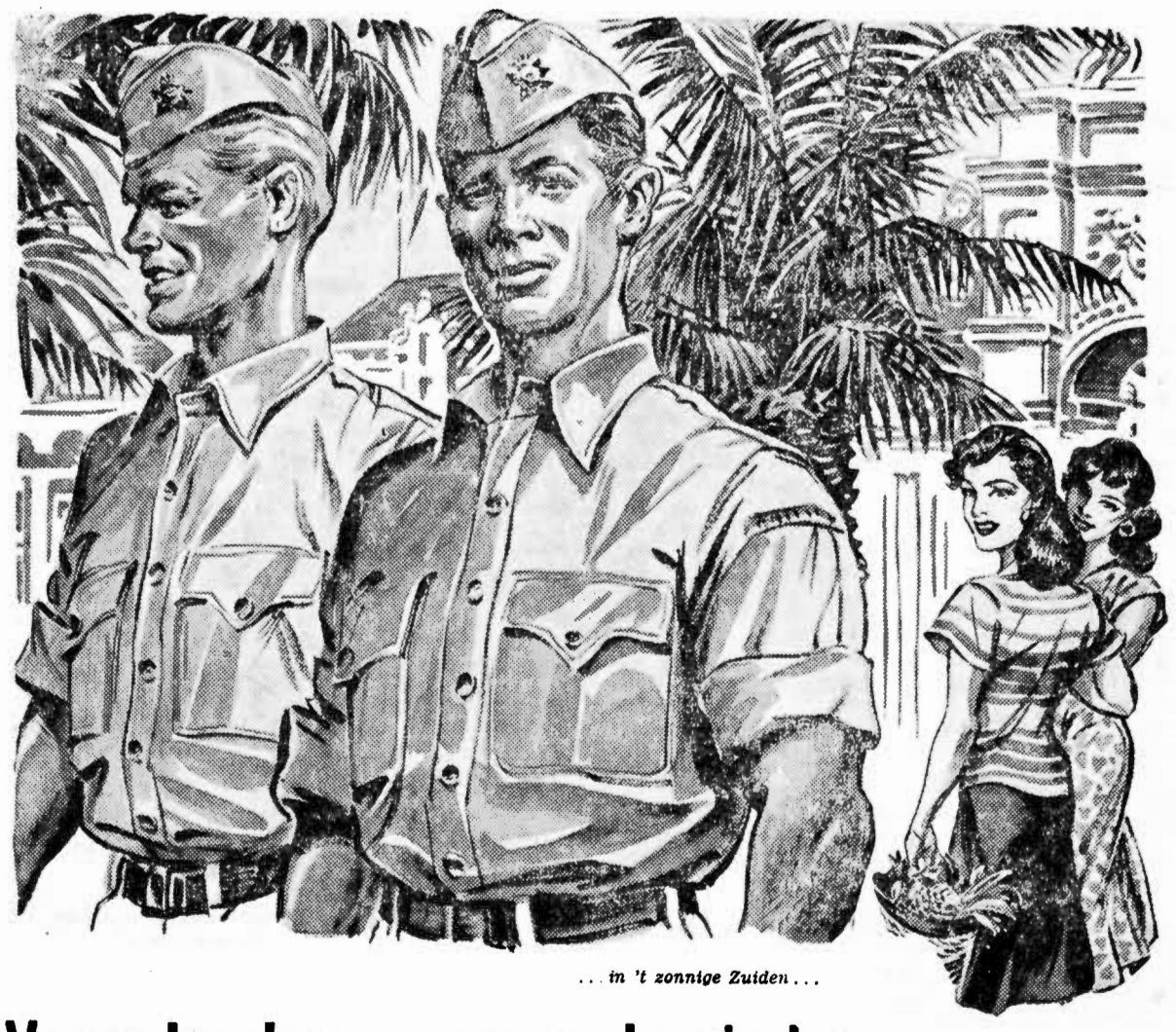
... in 't zonnige Zuiden ...

Verre landen.... vreemde steden....

Zonnige landen, zonnige stranden, vreemde steden, andere volken... Wie marinier van zijn vak is, ziet nog eens wat van de wereld! Grijp de kans er ook bij te komen. Voor jongens van 16 jaar en ouder is bij het korps mariniers nog plaats. Wie bijzonderheden wil weten stuurt nevenstaande coupon in.

COUPON
AAN HOOFD MARINEWERVING, BEZUIDENHOUTSEWEG 123, DEN HAAG
Verzoeke toezending inlichtingenboekje Mariniers.
NAAM .....
..... LEEFTIJD .....
STRAAT .....
PLAATS .....
3080-M

WORD MARINIER VAN JE VAK

Zorg dat je óók er bij komt!

KONINKLIJKE MARINE

1e kwaliteit en toch goedkoper!
vrijdag en zaterdag

Kinnebak	1.60	per kilo
Vers m. Spek	2.40	„
Verse Worst	1.40	p. 500 gr.
Coteletten v.a.	1.55	„
Schenkel	2.00	„

Ons Gildepakket
150 gram
Pekelvlees
68 cent

A.s. dinsdag en woensdag:
Vers mager Spek 2.40 per kilo
Gehakt 1.40 p. 500 gr.

Gildeslager JAN POOS
Fellenoord 2 Tel. 372

Tijdelijke aanbieding!
Doet uw voordeel met 3 x 1 = 2
3 halen, 2 betalen
Het laagst geprijsde stuk gratis
Depôt „Ideaal"
Kluijtmans-Baaijens
Baroniestraat 42

DRIE VOOR ÉÉN
Een brandverzekering onderbrengen bij onze instelling betekent tegelijk zich een dekking verschaffen tegen stormschade en tevens tegen het risico van vliegtuigschade, zonder dat dit één cent extra premie kost.
DUS DRIE VERZEKERINGEN VOOR ÉÉN PREMIE
Vraagt vrijblijvend nadere inlichtingen:
Verzekering v. d. N.C.B.
TILBURG
Agentschap Boxtel:
C. J. v. BERKEL, Nergena 7, Tel. Esch K 4197—297
Agentschap Liempde:
P. J. v. d. VELDEN, Maaistraat 4
Agentschap Esch:
TH. v. d. MEIJDEN, A 115.
Agentschap Gemonde:
W. VERHAGEN, Gemondseweg 14
Tel. K 4105—431

WAT BRENGT U 1958 ! ! !
Bezoek dan de meest begaafde diagnost
WINANDO
Ieder maandag, dinsdag, woensdag en donderdag te spreken van 2 tot 6 en 's avonds van 7 tot 9 uur.
HEILE SCHOORSTRAAT 14, TILBURG - Tel. 23527
(bij Bossche viaduct) Buslijnen 2, 3 en 4 vanaf Station.

Toneelgroep „O.N.A." te Liempde
brengt U op
ZATERDAG 25 en ZONDAG 26 JANUARI
telkens om half 8 in CAFE „DE TOEKOMST"
het blijspel
Jongens van de Koopvaardij
door ROSITA PETERS
Regie: C. v. Erp. Grime: Th. v. Lamoen
Entree: 1e rang ƒ 1,25; 2e rang ƒ 1,— (bel. inbegrepen)
Plaatsbespreken: zondag 19 januari van 11—12 uur en vanaf dinsdag 21 januari iedere avond van 7—8 uur aan de zaal. - Telefonisch K 4196—298.

Auto- en Motorrijschool VERSCHOOR
Den Bosch, Röntgenstraat 36 west - Tel. 2006
Boxtel, Sigarenmagazijn E. Verhoeven, Stationstraat 60 - Tel. 475

OPRUIMING
in boeken en vulpennen
Boeken tegen sterk gereduceerde prijs
Ook in vulpennen kunt U nu koopjes maken. Gedurende de 2e helft van januari krijgt U op de bekende Luxor Vulpenhouders 20% korting.
Boek- en Kantoorboekhandel
Diverse andere prima vulpenhouders, waaronder Parker, Osmia, Böhler nu voor 2/3 van de verkoopsprijs.
Zie onze speciale etalage
Profiteert hiervan.
Baroniestraat 34
ROBBEN BOXTEL

DRUKKERIJ TIELEN VOOR HET BETERE FAMILIEDRUKWERK

No. 686 1958 17 JANUARI 1957

Brabants Centrum

PAROCHIE-AGENDA

2e zondag na Driekoningen.
Herenigingszondag.
19 januari 1958.

Parochie St. Petrus, Boxtel.

ZONDAG: De H.H. Missen zijn om half 7, kwart voor 8, 9 uur en om half 11 de hoogmis.

Vandaag is het „Herenigingszondag", bijzonder gewijd aan de terugkeer van de Oosterse afgescheiden christenen, waarvoor ook het gebed van de bidweek zal worden gebeden.

HALF 7 gel. jrgt. voor Maria v. d. Langenberg-Hozewol; Maria-altaar gel. H. Mis tot een bijzondere intentie; KWART VOOR 8 gel. H. Mis voor het geestelijk en tijdelijk welzijn van onze parochie en van onze parochianen; Maria-altaar gel. H. Mis voor Elisabeth Petronella Schapendonk-v. d. Staak; H. Hart-altaar gel. H. Mis voor Barbara Blummel-Kluijtmans v.w. de kinderen; H. Bloed-kapel gel. H. Mis tot een bijzondere intentie; 9 UUR gel. H. Mis voor Wilhelmus v. d. Brand en Elisabeth Voets de hsvr.; Maria-altaar gel. H. Mis voor Johannes Dankers en Adriana v. Erp; H. Hart-altaar gel. jrgt. voor Franciscus Jansen; H. Bloed-kapel gel. H. Mis voor Gijsbertus Josephus Vogels; HALF 11 hoogmis als gez. H. Mis voor Johanna Maria v. Geel-de Koning. In de hoogmis: **volkszang: Volksmis I en Credo III.**

COLLECTE.

Vandaag is de eerste collecte voor onze eigen kerk; de tweede collecte is „VOOR DE KERKENBOUW IN ONS BISDOM". Wij bevelen beide collectes ten zeerste aan in de milddadigheid van de gelovigen. Toont Uw medebezorgdheid voor het grote probleem van de kerkenbouw door vooral de tweede schaal goed te gedenken.

Heden wordt voor de kerkdeur gecollecteerd voor de „Memisa", de Medische Missie-actie, welke collecte wij ten zeerste aanbevelen.

LOF.

Vandaag (zondag) en donderdag om 7 uur lof met rozenhoedje; na het lof zal gezongen worden lied no. 50 en donderdag lied no. 34.

Vanavond wordt terstond na het lof de **Pauselijke zegen gegeven vanwege** het Sint Petrus' Liefdewerk. Dit Pauselijk Liefdewerk is opgericht voor de opleiding van de inlandse geestelijkheid. Ook onze parochie heeft een eigen student. Zijn foto hangt achter onder de toren.

OVERIGE AGENDA.

Maria-Congregatie: a.s. donderdag om half 8 in de kerk.

H. Familie: a.s. vrijdag om 8 uur in de kerk.

Retraite: er is voor de meisjes van Boxtel en omgeving een retraite in het Retraitehuis te Uden van 30 januari tot 2 februari. Degenen die daaraan willen deelnemen, kunnen zich opgeven aan de Pastorie of in de sacristie.

MAANDAG: Intentie van de bidweek: Terugkeer der Anglikanen.

KWART VOOR 7 gez. mndst. voor Lambertus Moonen; half 8 gel. H. Mis voor Fonger Galema, oud-directeur van Melkinrichting St. Jan te 's Hertogenbosch; Maria-altaar gel. jrgt. voor Maria Middegaal-Schepers; H. Hart-altaar gel. jrgt. voor Hendrica Wilhelmina de Bresser-v. d. Loo; HALF 9 gel. H. Mis tot een bijzondere intentie; Maria-altaar gel. jrgt. voor Adrianus v. Schijndel-v. Tuyl.

DINSDAG: Intentie van de bidweek: Terugkeer van de Lutheranen en andere Protestanten van Europa.

KWART VOOR 7 gez. mndst. voor Marinus Vissers; HALF 8 gel. H. Mis voor Johanna Regina v. d. Boer-v. d. Hoogen; Maria-altaar gel. H. Mis voor Theodoor v. Heesch v.w. de buurt; H. Hart-altaar gel. jrgt. voor de familie v. Mensvoort-Burgmans; HALF 9 gel. jrgt. voor Jacobus v. Rooy; Maria-altaar gel. H. Mis voor Willibrord Grilis.

WOENSDAG: Intentie van de bidweek: Bidden voor de éénheid van geloof in vereniging met de H. Stoel, van alle christenen van Amerika.

KWART VOOR 7 gez. mndst. voor Wilhelmina v. Rooy-v. Dijk; HALF 8 gel. mndst. voor Johanna Regina v. d. Boer-v. d. Hoogen; Maria-altaar gel. jrgt. voor de familie v. Beurden-Vugs; H. Hart-altaar gel. H. Mis voor Maria v. Erp-v. d. Sande; HALF 9 gez. jrgt. voor Hendrica v. d. Eerden-v. Deursen; Maria-altaar gel. H. Mis voor Francina v. d. Laar-v. Liempt.

DONDERDAG: Intentie van de bidweek: Terugkeer tot de H.H. Sacramenten van alle slechte en afvallige Katholieken.

KWART VOOR 7 gel. H. Mis voor Hendrikus v. Gerwen; HALF 8 gez. H. Mis tot een bijzondere intentie uit dankbaarheid; Maria-altaar gel. mndst. voor Barbara Blummel-Kluijtmans; H. Hart-altaar gel. H. Mis voor Johanna v. d. Boer-v. d. Hoogen v.w. de buurt; HALF 9 gel. H. Mis voor de overl. familie v. Gool-Mansveld; Maria-altaar gel. jrgt. voor Wilhelmina Johanna v. d. Anker-Brans en Adrianus de zoon.

VRIJDAG: Intentie van de bidweek; Mogen de Joden Jezus als de Messias erkennen.

KWART VOOR 7 gez. mndst. voor Evertje v. Oerle-Schenk; HALF 8 gel. H. Mis voor Marinus v. Diessen en Cornelia Smulders; Maria-altaar gel. mndst. voor Maria Clercx; H. Hart-altaar gel. H. Mis voor Wilhelmus v. Erp en Maria v. d. Sande; H. Bloedkapel gel. H. Mis ter ere van de H. Antonius; HALF 9 gez. mndst. voor Johanna Maria v. Geelde Koning; Maria-altaar gel. H. Mis voor Petrus v. d. Steen v.w. zijn vrienden.

ZATERDAG: Feestdag van de Bekering van de H. Apostel Paulus. Intentie van de bidweek: De verovering van de wereld voor Christus door de missionarissen.

KWART VOOR 7 gez. mndst. voor Hendrikus v. Gerwen; Maria-altaar gel. mndst. voor Evertje v. Oerle-Schenk; H. Hart-altaar gel. mndst. voor Petrus Martinus Verschuijten; HALF 8 gel. H. Mis voor Johanna Regina v. d. Boer-v. d. Hoogen v.w. kennissen; Maria-altaar gel. H. Mis voor Hendrica de Laat; H. Hart-altaar gel. mndst. voor Johanna v. d. Eerden-v. Ham; H. Bloed-kapel gel. H. Mis voor Johannes Fr. v. Erp; HALF 9 gez. mndst. voor Maria Clercx; Maria-altaar gef. gel. jrgt. voor de familie Petrus v. Erp-v. Rumund.

Zijn voornemens een christelijk huwelijk aan te gaan volgens het gebruik van onze heilige Moeder de Kerk:

Adrianus Hendricus van de Sande, geb. en won. in deze parochie en Maria Francisca Schoenmakers, geb. en won. te Haaren; Joannes Theodorus Josephus Schoenmakers, geb. en won. te Haaren en Mechlina Francisca van de Sande, geb. en won. in deze parochie; Franciscus Leonardus Maria van der Geld, geb. te Elshout en won. te Son en Barbara Maria Blummel, geb. en won. in deze parochie. Dit is van hen de eerste afkondiging.

Antonius van Kessel, uit deze parochie en Johanna Valks, uit de parochie van het H. Hart; Hendricus van Schijndel, geb. en won. te Boxtel (H. Hart) en Christina Hendrica van Diessen, uit deze parochie. Dit is van hen de tweede afkondiging.

Johannes Marinus Maria Nouwens, geb. en won. par. H. Hart en Maria Johanna Schoenmakers uit deze parochie. Dit is van hen de derde afkondiging.

Wij vermanen eenieder, die op de hoogte is van enig beletsel, dit ten spoedigste aan de pastoor bekend te maken.

Parochie H. Hart, Boxtel.

Vandaag gaat de eerste schaal „de stuiversschaal" voor de kerk: de tweede schaal gaat voor de nieuwe parochiekerk in Boxtel.

Onder de H.H. Missen van kwart voor 7 en 8 uur is het algemene H. Communie voor de moeders en gehuwde vrouwen van onze parochie.

De H.H. Missen van 8 en kwart over 9 in de kerk en van kwart vóór 9 in de Burcht zullen worden „geleid".

De Hoogmis is met Volkszang (2e groep zangertjes).

Vanavond is het om 7 uur Lof met rozenhoedje voor de intentie van de internationale bidweek en de vervolgde kerk.

Vandaag is het de tweede dag van de internationale bidweek. De intentie is: „Terugkeer der Oosterse afgescheidenen".

Maandag: „Terugkeer der Anglicanen".

Dinsdag: „Terugkeer van de Lutheranen en andere protestanten van Europa".

Woensdag: „Bidden voor de eenheid van geloof in vereniging met de H. Stoel, van alle christenen van Amerika".

Avonturen van BIM en BAM

BIM EN BAM IN WARMTE EN KOU.

„Waarom dragen wij nog kleren?"
zo zegt Bim, „'t is veel te warm!"
Kijk, ze gaan naar Jochem Langpoot,
met hun kleren over d'arm.
„'n Gulden geef ik je voor alles",
zo zegt Jochem, en het stel,
koopt fijn ijs en limonade
en dat smaakt hun wonderwel!

Maar opeens, daar gaat het sneeuwen.
Bim en Bam, zo koud als ijs,
maken bibberend en kleumend
maar naar Jochem weer de reis.
„Kijk", zegt Jochem, „ik heb hier nét
een stel kleren bij de hand,
dat je schitterend zal passen!
't kost j'een tientje... à contant!"

Donderdag: „Terugkeer tot de H.H. Sacramenten van alle slechte en afvallige katholieken".

Vrijdag: „Mogen de Joden Jezus als Messias erkennen."

Zaterdag: „De verovering van de wereld voor Christus door de missionarissen".

Vrijdag is het des avonds om 8 uur H. Familie voor mannen in de Burchtkapel.

De Z. E. Pater Wesseling komt naar Boxtel. Voor onze jeugd van 17 jaar en ouder. A.s. zaterdag zal hij zijn eerste conferentie houden in de St. Petruskerk des avonds om 8 uur. Deze eerste avond zal nog door twee avonden gevolgd worden. Moge heel de Boxtelse jeugd van genoemde leeftijd aanwezig zijn.

ZONDAG: in de kerk: kwart voor 7 l. d. voor het geestelijk en tijdelijk welzijn der parochianen; 8 uur l. j. voor overleden vader (Jos. M. v. d. Laar); kwart over 9 l. d. voor overleden moeder v.w. haar verjaardag (W. Bevers-v. d. Oetelaar); half 11 HOOGMIS gez. voor over. moeder (H. v. d. Rijdt).

In de Burcht (Kap. v. G.): half 8 l. d. t. e. v. O. L. Vrouw uit dankbaarheid; kwart voor 9 l. j. voor overl. moeder (A. den Otter-v. Oers); 10 uur l. d. voor overl. vader v.w. zijn verjaardag (P. v. Brunschot; 11 uur l. d. voor overl. vader (G. Verdonk).

MAANDAG: 7 uur l. d. voor Wilhelmina v. Oerle en haar overl. familie; zijaltaar l. d. voor Petronella Baaijens; kw. voor 8 l. d. voor overl. fam. Hosewol-Kleijssen v. w. kleinkinderen; half 9 l. d. voor Cornelis v. d. Wouw-Dekkers te Haaren overl.

In de Burcht: half 8 l. d. voor Gerardus v. Hooff en Wilhelmina Blummel z.e.

DINSDAG: 7 uur gef. solemn. jrgt. voor de Z. E. Heer Antonius de Kort, zijn ouders, broer en zuster; zijaltaar l. d. voor Johannes Schoenmakers v.w. de retraitepenning; kwart voor 8 l. j. voor Adriana v. d. Berg-Jonkers; half 9 l. d. voor Adrianus v. d. Meijden.

In de Burcht: half 8 l. mndst. voor Maria Matthijssen.

WOENSDAG: 7 uur l. j. voor Frans Hazenberg en Cornelia v. d. Broek z.e.; zijaltaar l. d. voor Franciscus v. d. Brand v.w. de K.A.B.; kwart voor 8 l. d. voor Willem v. d. Langenberg en Adriana de dochter; half 9 l. d. voor Marinus Vissers-v. d. Boer.

In de Burcht: half 8 l. mndst. voor Wilhelmus v. d. Ven-v. d. Boogaard.

DONDERDAG: 7 uur l. mndst. voor Petronella Vlamings-Wordragen; zij altaar l. mndst. voor Theodora v. Meersbergen-v. d. Schoot; kwart voor 8 l. j. voor Anna Voets-v. Esch; half 9 gez. mndst. voor Helena v. Oerle-v. Hoorn.

In de Burcht: half 8 l. mndst. voor Petronella Maria Verhagen-Verhoeven.

VRIJDAG: 7 uur gez. jgt. voor Adrianus v. Mensvoort en Cornelia v. Krieken, zijaltaar l. j. voor Johannes v. d. Meijden; kwart voor 8 l. mndst. voor Gerardus v. Hooff; 9 uur l. d. voor Helena v. Oerle-v. Hoorn.

In de Burcht: half 8 l. j. voor Cornelis v. Eekelen.

ZATERDAG: 7 uur l. mndst. voor Jordina Schellekens-v. Hoof; zijaltaar l. j. voor Franciscus Voets en Catharina v. d. Coevering z.e.; kwart voor 8 l. d. voor Jan de Koning-Theulings v.w. Verz. Mij. half 9 l. d. voor overl. vader.

In de Burcht: l. mndst. voor Adriana v. d. Broek-Willems; 9 uur l. d. tot bijz. intentie.

Parochie H. Lambertus, Gemonde

2e zondag na Driekoningen. Herenigingszondag.

19 januari 1958.

Zaterdagmiddag, 18 januari, biechtgelegenheid vanaf 4 uur, ieder vol uur.

ZONDAG: H.H. Missen: 7 uur mndst. voor Adrianus v. Kuringen; half 9 mndst. voor Marinus v. d. Heuvel; 10 uur mndst. voor de Wed. Francina v. d. Eerden-Rozendaal; 10 minuten voor 11 Hoogmis voor Fr. Galema, overleden in Den Bosch, met algemene deelname der parochianen, door gezang en H. Communie (niet eten na half 9). 7 uur in de avond Rozenhoedje en gezangen ter ere van het H. Sacrament, en gebeden voor de Internationale Bidweek.

MAANDAG: H. Fabianus en Sebastianus: mndst. voor Waltherus Groenendaal.

DINSDAG: H. Agnes: mndst. voor Cornelis v. d. Ekart.

WOENSDAG: H. Vincentius en Anastatius: mndst. voor Andreas Maas.

DONDERDAG: H. Raymundus: mndst. voor Antonius v. Mensvoort.

VRIJDAG: H. Timotheus: mndst. voor Michiel Jan Klomp.

ZATERDAG: Bekering van de H. Paulus: mndst. voor de Wed. Cornelia de Bresser-v. d. Boom.

In het klooster :

Maandag mndst. voor Matthijs Verhagen. Dinsdag, woensdag en donderdag voor Cornelis v. d. Ekart. Vrijdag en zaterdag voor Francina v. d. Eerden van de kleinkinderen.

MEDEDELINGEN.

1. Kindermis op dinsdag en donderdag.
2. Schoonmaak van de kerk wordt aanbevolen aan: Lena den Otter en Ria Geerts.
3. Collecte is deze zondag voor het Seminarie van het Bisdom, bijzonder aanbevolen door de Bisschop.
4. Op zondag 26 januari zullen de Witte Paters een mooie Missiefilm draaien. U kunt hun Missie steunen door een toegangsbewijs te kopen voor 1 gulden.
   Men wordt verzocht deze week veel te bidden voor de intenties van de Internationale Bidweek vooral deze zondag, voor de terugkeer van de Oosterse Afgescheidenen.

Parochie H. Theresia, Boxtel.

2e zondag na Driekoningen. Herenigingszondag.

19 januari 1958.

ZONDAG: half 8 H. Mis voor Johanna Schakenraad-Cooymans; om 9 uur H. Mis voor het welzijn van de parochie; om half 11 de hoogmis als gef. gez. jrgt. voor Gerardus Venmans. De eerste schaal is voor de eigen kerk, de tweede schaal is voor de kerkenbouw in ons bisdom. Om half 3 het Lof.

MAANDAG: om kwart voor 8 H. Mis voor de overleden familie van Son-van der Meijden.

DINSDAG: om kwart voor 8 jrgt. voor Jan Willems.

WOENSDAG: om kwart voor 8 1e mndst. voor Jacobus den Dekker.

DONDERDAG: om kwart voor 8 mndst. voor Adrianus van Esch.

VRIJDAG: om kwart voor 8 mndst. voor Jacobus van Kaathoven, en om half 10 gez. huwelijksmis.

ZATERDAG 25 januari, feestdag van St. Paulus' bekering, laatste dag van de Internationale Bidweek: om kwart voor 8 H. Mis voor Theodora van Ingen van Rijzewijk.

Gedoopt :

11 Januari: Antonius Josephus, zoon van Wilhelmus van der Pol en Maria van Doremalen.

Gelegenheid tot biechten :

Dagelijks voor de H. Missen en zaterdagavond van 6 tot 7 uur.

Katechismus op school:

Klas 4: Les 14 en 15.
Klas 5: Les 27.
Klas 6—7: Les 28.

Leven met de Kerk :

Jezus'eerste wonder te Cana deed de leerlingen in Hem geloven. Zij werden één met Hem in hun liefde tot God.

Deze week bidden wij heel in het bijzonder om de eenheid van alle christenen, opdat tenslotte werkelijk heel de aarde God zal gaan aanbidden.

Parochie St. Jan's Onthoofding, Liempde.

2e zondag na Driekoningen. Herenigingszondag.

19 januari 1958.

ZONDAG: half 7 l. mndst. voor Johanna Hendrik Scheutjens; 8 uur l. mndst. voor Martha Adr. v. d. Biggelaar; 10 uur de hoogmis tot welzijn der parochie; 3 uur het Lof. Vóór en na de H. Missen op het kerkplein collecte voor de R.K. Medische Missie, welke collecte ook onzerzijds in uw milddadigheid wordt aanbevolen.

MAANDAG: half 7 z. mndst. voor Wilhelmina Joh. Kuppens.

Maandag tot zaterdag 7 uur z. 7e voor Adr. de Rooij.

MAANDAG: 8 uur l. j. voor Joh. v. Zeeland.

DINSDAG: half 7 z. m. voor Christ. de Laat te Eindhoven overleden; 8 uur l. m. voor Joh. v. d. Schoot en Henrica de hsvr.

WOENSDAG: half 7 z. mndst. voor Frans Gerritsen; 8 uur l. j. voor Adr. v. Zeeland.

DONDERDAG: half 7 z .mndst. voor Anna v. Zeeland; 8 uur l. 7e voor Joh. Hubers.

VRIJDAG: half 7 z. m. voor Johanna Adr. Traa; 8 uur l. j. voor Arnoldus v. d. Staak en Hendrica de hsvr..

ZATERDAG: half 7 z. mndst. voor Theod. Leijten; 8 uur l. j. voor Henri v. Aarle, Gerarda de hsvr. en Corn. de z.

ZONDAG: half 7 l. m. tot welzijn der parochie; 8 uur l. j. voor Corn. v. Aarle; 10 uur z. mndst. voor Gijsb. Verdonk.

In de Kapel der Eerw. Zusters:

Maandag 7 uur l. m. voor Henk v. d. Heijden te Schijndel overleden. Dinsdag 7 uur l. m. voor Martha Adr. v. d. Biggelaar v.w. de familie. Woensdag 7 uur l. m. voor Michiel Braken als overl. lid H. Rochus. Donderdag 7 uur l. m. voor Gerardina Corn. v. Heerebeek. Vrijdag 7 uur voor Arnoldus v. Kemenade. Zaterdag 7 uur l. m. voor Anna v. Zeeland v. w. broer en zusters. Zondag 7 uur l. m. voor Arnoldus Bressers v.w. de kleinkinderen.

30e Christ. de Laat te Eindhoven; Henk v. d. Heijden te Schijndel overl.; Adr. de Rooij te Veghel overl.

7e Joh. Hubers te Liempde overleden.

Gedoopt: Emilius Albertus Franc. Corn. z. van Albertus v. d. Pas-v. d. Heijden.

MISSIE THUISFRONT.

Op het feest van Driekoningen werd te Liempde *f* 51,10 opgehaald voor de missie van Pater v. Schijndel.

Hartelijk dank aan alle Driekoningenzangers!

Op de uitvaart Kuppens-v. d. Broek opgehaald door Mientje Kuppens *f* 7,90, eveneens voor Pater v. Schijndel.

Op de uitvaart de Boer-v. d. Hoogen (Boxtel) *f* 9,— voor hetzelfde doel.

—o—

Voor de missie van Zuster Jerôme v. d. Wiel werd met Driekoningen *f* 8,50 opgehaald.

Parochie H. Willibrordus, Esch.

2e zondag na Driekoningen. Herenigingszondag.

19 januari 1958.

Vandaag H.H. Missen om 7 uur, half 9 en om 10 uur Hoogmis. Tweede schaalcollecte voor de Kerkenbouw in ons Bisdom. Na de middag om 3 uur Lof met Rozenhoedje.

Vandaag is het ook de zgn. **Memisazondag**, d.w.z. zondag, waarop belangstelling en steun gevraagd wordt voor de Medische Missieactie. De kerkdeurcollecte na de Missen bevelen wij van harte aan.

Zaterdag is het de feestdag van de Bekering van de Apostel Paulus, de laatste dag van de Internationale Bidweek. Na de Missen wordt deze week het gebed om éénheid gebeden.

ZONDAG: 7 uur jrgt. voor Arnolda Elisabeth Brekelmans-Vlassak; half 9 H. Mis voor Jordanus Dieden; 10 uur Hoogmis voor de parochie.

MAANDAG: 7 uur mndst. voor Laurens van der Bruggen; 8 uur jrgt. voor Adrianus van de Pas.

DINSDAG: 7 uur jrgt. voor Catharina Ondersteijn-v. d. Pas; 8 uur mndst. voor Petronella v. Brunschot-Denissen.

WOENSDAG: 7 uur jrgt voor Johanna Heesakkers-v. Erp; 8 uur gef. jrgt. voor Jan van Kempen.

DONDERDAG: 7 uur H. Mis voor Waltera v. Esch, echtg. v. Hubertus van Doorn te Boxtel overl.; 8 uur H. Mis voor Albertus van Gemert.

VRIJDAG: 7 uur jrgt. voor Henrica v. d. Braak-v. Abeelen; 8 uur jrgt. voor Gerardus van den Akker Azn.

ZATERDAG: 7 uur gef. jrgt. voor Jan Konings; 8 uur jrgt. voor Laurentia Konings-v. Vessem.

Elders: H. Mis voor Marinus van Rulo (Broed. H. Cornelius te Bokhoven), Johanna v. Vessem-v. Beurden (Broed. H. Bernardus te Nieuwkuijk) en Cornelia Verhoeven.

Op verzoek van de Eerw. Moeder Arnulpha wordt aan allen, die haar bij haar vertrek naar Beverwijk blijken van waardering en dankbaarheid hebben gegeven, hartelijk dank gezegd.

St. Charles, Hal, Boxtel.

2e zondag na Driekoningen. Herenigingszondag.

19 januari 1958.

Vanmiddag om half 6 Vespers en Lof.

Deze week is er elke avond om 8 uur avondoefening om te bidden voor de Hereniging der Kerken.

Zaterdag: Feest van St. Paulus' Bekering, sluiting van de Internationale Bidweek.

Onder de H.H. Missen is de schaalcollecte voor het onderhoud van de kapel, de 2e collecte is voor de Kerkenbouw in ons bisdom.

ZONDAG: om 7 uur voor Cornelis v. d. Broek; om half 9 voor Johanna de Greeff-van Exsel; om kwart voor 10 voor overl. Fam. Geertman-van Tuijl.

MAANDAG: om kwart over 7 voor Marie v. d. Broek-van Bommel.

DONDERDAG: om kwart over 7 voor Johanna de Greeff-van Exsel.

VRIJDAG: om kwart over 7 voor een overleden Priester.

ZATERDAG: om kwart over 7 tot zekere intentie.

Misdienaars om half 9: Gebrs. Olislagers.

INZENDING van ADVERTENTIES
's woensdags vóór 4 uur

★

INZENDING van COPIE uiterlijk woensdagvoormiddag.

4e JAARGANG No. 687 — 24 JANUARI 1958

Brabant's Centrum

Redactie en Administratie :
MOLENSTRAAT 19
TELEF. 513 — GIRO 277703

VOORHEEN BOXTELSCHE COURANT

Abonnementsprijs ƒ 1,95 per kwartaal (p. post ƒ 2,00)
Advertentieprijs : 10 ct. p. kol. mm.
Bij contract speciale tarieven.
Kleine advertentiën 7 ct. per woord.

KATHOLIEK WEEKBLAD VOOR BOXTEL EN OMGEVING

Inentingen tegen polio (kinderverlamming)

Dr. Hoeksvereniging
Afd. Wit-Gele Kruis.

In het afgelopen jaar is een begin gemaakt met de verwezenlijking van het plan alle kinderen van Nederland in te enten tegen polio.

In Boxtel zijn nu de kinderen welke geboren zijn in 1955 ingeënt. Vanaf 14 februari wordt dit plan verder uitgevoerd, met de jaarklassen 1952, '53, '54, '56 en '57. Het is de bedoeling alle kinderen uit deze jaarklassen van één gezin tegelijk op te roepen. Voorlopig worden twee inentingen gegeven met één maand tussenruimte.

Ieder die in aanmerking komt ontvangt een oproep.

Wij verzoeken alle ouders zich aan de volgende richtlijnen te houden:

1. Breng oproepkaart, inentingskaart plus een gulden per kind mee;
2. Zorg precies op het aangegeven tijdstip aanwezig te zijn;
3. Stuur bij verhindering zo spoedig mogelijk bericht aan: Mej. M. van Riel, Bosscheweg 1. U ontvangt dan een nieuwe oproep.
4. Zieke kinderen mogen niet ingeënt worden. Pleeg in geval van ziekte overleg met Uw huisarts en bericht dit aan Mej. M. van Riel.

Wanneer wij niet weten waarom U niet aan een oproep hebt gehoor gegeven kunnen wij U niet meer uitnodigen voor een volgende zittingsdag.

Omdat vóór 15 juni alle inentingen verricht moeten zijn, rekenen wij op aller medewerking.

Kampioenswimpel werd uitgereikt aan Boxtels Harmonie

SCHITTEREND FEESTCONCERT !

Toen Boxtels Harmonie dinsdagavond voor een goed bezette schouwburg De Ark haar feestconcert uitvoerde bij gelegenheid van de officiële uitreiking van de kampioenswimpel (welke onlangs behaald werd op het concours van de R.K. Federatie van Harmonie- en Fanfaregezelschappen) kwam „de glorie van Overloon en Valkenburg" nog 'ns volledig boven. Met de eigen plaatselijke gemeenschap als klankbord speelde „de Boxtelse" het zware concoursrepertoire met zoveel kunde en verve, dat iedereen er door in begeestering gebracht werd.

De kampioenen hebben met dit concert veel eer ingelegd, evenals trouwens directeur Molenschot, onder wiens zeer genuanceerd gerichte leiding de bekwame beheersing der partituur en de verkwikkende musiceerlust van de uitvoerenden steeds harmoniërden in het knappe resultaat: muziek van hoog gehalte. De uitvoering van de ouverture „Orestes" (Mahy) was beslist een verrassende streling van het fijn afgestemde gehoor van het selecte publiek. Indrukwekkend was voorts de vertolking van de ouverture Phedre, die machtige brok muziek van Massenet, waarin de aanwezigen geconfronteerd werden met het hoogste muzikale kunnen van het corps. Hoe uitstekend deze harmonie ook de moderner getinte muziek ligt, werd ons bewezen met de meesterlijke ouverture van Meindert Boekel „New Orleans". De na de pauze gebrachte „Abschied Symphonie" van Jozef Haydn bleek ook buiten het muzikale vlak bijzondere charmes te bezitten, waarvan door de bezoekers niet weinig genoten werd. De schoonheid van Verdi's ouverture „La Forza del Destino" kwam op de toetssteen van Boxtels Harmonie prachtig tot haar recht. Terecht werd het corps voor dit hooggestemde concert met een grootse ovatie beloond. Aan het slot werd nog uitgevoerd de mars, die door de heer Bax uit Den Bosch (employé van de fa. v. Susante) aan Boxtels Harmonie was opgedragen.

—o—

Het was echter niet alleen muziek waarmee het publiek dinsdagavond in De Ark „bespeeld" werd, ook de huldiging van het corps nam een belangrijke plaats in op het programma. Ten overstaan van vele genodigden — voorzitter Stinesen kwam woorden tekort om de talrijke genodigden (onder wie de heer Numann, beschermheer) en alle deputaties van de plaatselijke overheid, van de landelijke en diocesane r.k. muziekfederaties, van de muziekcorpsen uit Boxtel en verre omgeving, en van de overige Boxtelse verenigingen, welkom te heten — werd voor de pauze door de landelijke voorzitter van de R.K. Federatie van Harmonie- en Fanfaregezelschappen, Dr. Sweens uit Helmond, de kampioenswimpel uitgereikt. Dr. Sweens zei er zich over verheugd te hebben, dat de voorspelling door hem gedaan toen hij drie jaar geleden voor de zelfde gelegenheid op het podium van De Ark stond, reeds zo snel was bewaarheid. Volgens begrippen van deskundigen is dat zelfs met een váárt gegaan, een vaart die tevens 'n waarschuwing inhoudt, zo sprak Dr. Sweens, die in dat verband wees op de steeds zwaarder wordende eisen en concurrentie. Maar thans vond hij de kampioenstrofee bij Boxtels Harmonie alleszins op zijn plaats, omdat het 'n corps is, dat in staat bleek het streven naar hoger met succes te bekronen en dat ook bij machte geacht mag worden zich op het bereikte niveau te handhaven. Bij het uitspreken van de hoop, dat Boxtels Harmonie steeds een parel zal blijven aan de kroon van de Federatie, durfde hij zelfs nog de wens te uiten straks voor de derde maal naar Boxtel te mogen komen om de triomf volledig te maken, als aan het blanje en het bleu van de nu veroverde wimpels ook nog de oranje trofee kan worden toegevoegd, zodat de gehele Nederlandse driekleur aan het vaandel van de harmonie komt te prijken.

Vervolgens wendde Dr. Sweens zich met waarderende woorden tot het bestuur, tot de muzikanten en tot de directeur, die hij in het bijzonder prees om zijn idealisme en bekwaamheid. Met een beroep op de Boxtelse bevolking om de muziekverenigingen bij hun loffelijk streven te blijven steunen besloot spreker zijn hartelijk en geestdriftig betoog.

De heer Stinesen dankte Dr. Sweens voor diens sympathieke woorden en beklemtoonde met vuur diens wensen, suggesties en lofprijzingen. Ook hij deed een beroep op de Boxtelse gemeenschap, speciaal met het oog op de viering van het gouden bestaansjubileum in 1958.

In een geestige toespraak bracht de heer Spierings, voorzitter van het Bestuur der Werkende leden, daarna hulde aan de directeur, de heer Molenschot, wie hij 2 gramofoonplaten van meesterwerken van Beethoven en Dvorak aanbood, terwijl diens echtgenote verrast werd met een fraaie bloemruiker.

Nadat een oud-lid van de harmonie, de Heer T. v. d. Ven uit Eindhoven, vervolgens het podium beklommen had om aan zijn waardering voor de bereikte successen uiting te geven met de aanbieding van het muziekwerk „Mars der Medici", sloot de heer Molenschot de rij sprekers met een dankwoord voor de tot hem gerichte lofprijzingen, waarin hij echter de mannen van zijn „lekker Boxtels hermenieke" ten volle meende te moeten laten delen.

Voordat met het tweede gedeelte van het concert begonnen werd sprak de voorzitter van Boxtel Vooruit nog zijn gelukwensen uit, daarbij een vergelijking makend tussen het muzikale leven in Boxtel thans en vroeger. Spreker herinnerde eraan, dat precies 25 jaar geleden „de Boxtelse" concerteerde in Riche voor 18 bezoekers, terwijl „de Bonds" in het Patronaat wel aanzienlijk meer belangstelling trok doch niet door de concerten maar door de komische voordrachten na de pauze... Concluderend dat er veel veranderd was ten goede, meende de heer v. d. Meer toch nog eens een dringend beroep op de gemeenschap Boxtel te moeten doen om na alles wat reeds voor de muziekgezelschappen gepresteerd was, ook de gouden jubilea van de beide harmonieën tot een uniek gebeuren te maken. Deze jubilea zullen in de zomer van dit jaar gevierd worden.

SCHEP „VEILIGHEID" IN HET LEVEN !

3.

Verkeer rechtdoor gaat voor. Zegt U er alsjeblieft bij „OP DEZELFDE WEG".. De slagzin zonder die woorden heeft al menig misverstand op zijn geweten. De auto A. gaat hier wel rechtuit, maar toch heeft B voorrang. Het zijn twee verschillende wegen, dus rechts gaat voor.

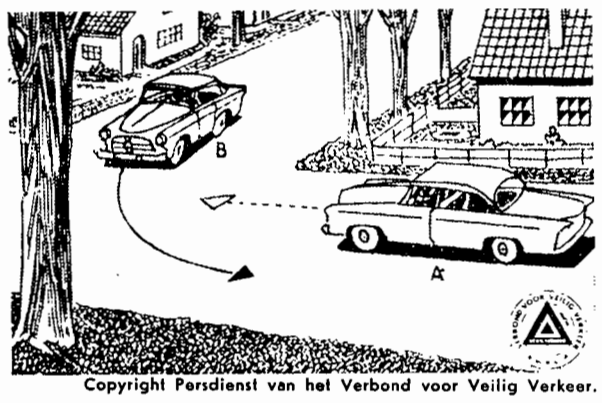

Copyright Persdienst van het Verbond voor Veilig Verkeer.

Plaatselijk nieuws

Door trein aangereden.

Woensdagavond gebeurde op de onbewaakte overweg bij Tongeren een ongeluk met dodelijke afloop.

De 18-jarige Theodora v. Kollenburg, wonende Tongeren 7, werd bij het per fiets passeren van de overweg door de trein naar Tilburg, die omstreeks kwart voor 6 uit Boxtel was vertrokken, gegrepen en meegesleurd. De verongelukte kwam van de Kapelweg en heeft de aankomende trein door het slechte weer niet opgemerkt.

Ofschoon de hulpverlening snel in zijn werk is gegaan mocht deze niet meer baten. Nadat allereerst door het treinpersoneel en enige inzittenden direct pogingen werden aangewend om het slachtoffer onder de trein uit te halen, kon even later, toen de politie gewaarschuwd was en deze op haar beurt geestelijke, dokter, ambulance-auto en E.H.B.O.ploeg had gealarmeerd, deskundige hulp geboden worden. Nog voordat het vervoer naar het ziekenhuis kon plaats vinden had dr. Deelen echter reeds de dood moeten constateren.

Het slachtoffer werd door kapelaan Ketelaars nog voorzien van de laatste H.H. Sacramenten.

Het treinverkeer ondervond aanzienlijke vertraging.

K.V.P.-nieuws.

Zondag 26 Januari stemming voor de groslijst van de statenverkiezing van de K.V.P.

De oproepkaarten voor de verkiezing zijn verzonden. Deze oproepkaarten moeten met de lidmaatschapkaart worden meegebracht naar het stembureau. Zorg tijdig op de vermelde plaats aanwezig te zijn.

Attentie, moeders.

Het consultatiebureau voor zuigelingen in het ziekenhuis op Duinendaal zal maandag 27 januari GEEN ZITTING houden.

—o—

Het Kleuterbureau in De Burcht zal woensdag 29 januari GEEN ZITTING houden.

Het zuigelingenbureau in De Burcht op dinsdagmiddag 28 januari GAAT DOOR.

Gemeentelijke Huisvuilophaaldienst.

Heeft men een huisvuilemmer van de gemeente in bruikleen en is deze kapot (b.v. deksel los), dan kan men binnen 14 dagen hiervan melding doen ten kantore van gemeentewerken, telefonisch (tel. nr. 885), schriftelijk of aan het loket. Hierbij naam en adres op te geven.

De kapotte emmers zullen dan op korte termijn worden opgehaald.

Waarschuwing tegen storting van vuil in Lennisheuvel.

Door vele bewoners van Lennisheuvel worden huisvuil en afvalstoffen gestort in en langs de Armhoefstraat. Aan de betrokkenen wordt vriendelijk doch dringend verzocht hiermede niet langer voort te gaan. In Lennisheuvel heeft men op eigen terrein voldoende gelegenheid huisvuil en afvalstoffen te deponeren.

Het gestorte vuil aan de Armhoefstraat zal nog eenmaal door de gemeente worden geruimd. Daarna zal niet geaarzeld worden procesverbaal op te maken tegen eventuele overtreders, want vuil storten langs openbare wegen is nu eenmaal verboden krachtens de politieverordening.

Pater De Greeve sprak in Boxtel.

Op uitnodiging van de gezamenlijke Boxtelse standsorganisaties was de bekende radiospreker en voordrachtskunstenaar Pater Henri de Greeve woensdagavond naar Boxtel gekomen om zijn visie op het onderwerp „De angst voor de wereld van morgen" te geven.

Men kan het de thuisblijvers, gezien de bar slechte weersomstandigheden, moeilijk euvel duiden het betoog van deze eminente spreker te hebben laten passeren, maar jammer is dat zeker voor deze categorie. Pater de Greeve had nl. veel te zeggen en hij deed dat op een zo suggestieve wijze, dat de ruim honderd aanwezigen alleen maar ademloos-aandachtig wisten te luisteren. Voor de ontzenuwing van de angst voor de wereld van morgen werd door de spreker, die het onderwerp in zijn hele gigantische omvang benaderde en behandelde, positieve middelen aangewezen, zowel wat de geestelijke als de economische en politieke weerbaarheid betreft.

Men mag hopen en verwachten, dat Pater de Greeve op zijn „tournee" door gelovig Nederland zijn zo belangrijke visie op dit probleem nog in ruime mate zal kunnen verspreiden. Dat is deze woensdagavond in Boxtel meer dan waard gebleken.

Debattingclub „De Snuffel".

A.s. dinsdag 28 januari komen we weer bijeen in het K.J.V.-huis. Komen jullie om 8 uur?

Pater Wesseling komt !

Zaterdagavond om 8 uur zal hij zijn eerste conferentie geven voor de jongelui, jongens en meisjes boven 17 jaar.

Kom luisteren naar de interessante levensles !

Toewijzing woningwetbouw voor de gemeenten Boxtel en Liempde.

Zoals bekend is heeft de Minister van Volkshuisvesting en Bouwnijverheid toegezegd om in 1958 de provincie Noord-Brabant subsidie te verlenen voor het bouwen van globaal 5000 woningwetwoningen. Bij de verdeling over de gemeenten is voor Boxtel het woningcontingent bepaald op 84 en voor Liempde op 4. Esch ontbreekt op de lijst.

Voor de verdeling van het aantal te bouwen premiewetwoningen is geen strikte contingentering toegepast, maar is voor elke gemeente als richtinggevend genoemd een aantal, overeenkomend met 62 % van het aantal dat in januari 1957 aan de gemeenten is toegewezen voor woningwet- en premiebouw tezamen.

Mgr. J. van Susante jubileert a.s. zondag.

Onze oud-plaatsgenoot, mgr. J. van Susante, plebaan van de kathedrale basiliek van St. Jan te Den Bosch, zal zondag 26 januari a.s. het feit herdenken, dat hij 12½ jaar geleden benoemd werd tot pastoor der parochie van St. Jan.

Extra culturele avond Kunstkring Boxtel.

Voorlopige aankondiging.

Maandag 10 maart komt mevr. Rosa Spier een harpconcert geven in De Ark voor A- en B-leden van de Kunstkring Boxtel. Nadere mededelingen volgen nog.

Actie nieuwe kerk.

Saldo	ƒ 1482,50
Kaartvereniging „Ons Genoegen"	„ 20,93
Totaal	ƒ 1503,43

Gemeenteraadsvergadering.

Op maandag 27 januari a.s. zal de Raad van de gemeente Boxtel voor de eerste maal in 1958 in openbare vergadering bijeen komen. Verwacht mag worden, dat de Voorzitter van de Raad bij die gelegenheid traditioneel een uitvoerig overzicht van de gemeentelijke ontwikkeling in het vorige jaar zal geven.

Verder zal o.a. aan de orde komen een voorstel om voor een aantal gemeentewoningen, dat momenteel ernstige gebreken vertoont, de jongste huurverhoging van 25 % niet toe te passen. Tevens zullen de huurprijzen van een tweetal woningen op de Oude Selissenwal vastgesteld moeten worden. Ook de vaststelling van de grondprijzen voor de bouwpercelen aan de Jan Kruyssenstraat en de Past. Erasstraat zal zijn beslag moeten krijgen.

Voorts zijn er voorstellen tot premieverlening voor woningverbetering, tot verkoop van grond aan de N.V. P.N.E.M. alsmede tot verpachting voor de duur van 6 jaren van diverse percelen grond. Aangezien Ged. Staten bezwaar gemaakt hebben tegen de financiering door de gemeente van de aankoop van wasmachines en centrifuges door de R.K. Bouwvereniging St. Joseph is door B. en W. voorgesteld het desbetreffende besluit in te trekken.

Tenslotte zijn er voorstellen tot credietverlening voor a. een voorziening aan de verwarming van de St. Michaëlschool; b. de aanleg van een sportterrein in het te bouwen scholen-complex op de Selissenwal; c. voor afwerking van het schoolterrein van De Zonnehoek.

AGENDA.

SPREEKUUR BURGEMEESTER.

Maandag 27 januari a.s. van 11 uur tot half 1.

FAILLISSEMENT

Steeds meer komen wij tot de overtuiging dat we te vroeg geboren zijn en dat we alle reden hebben jaloers te zijn op degenen, die thans nog worstelen met hun eerste hulpeloze stapjes op het glibberige pad des levens.

Niet alleen hebben deze aankomende wereldburgers veel kans dingen te beleven, die nu nog in geen mensenverstand zijn opgekomen, dingen die onze ogen nog niet gezien, onze oren nog niet gehoord hebben: het is ook zeer waarschijnlijk dat zij veel gezonder zullen leven en als het iets wil: niet meer dood zullen gaan.

Ziehier, hoe wij tot deze stoute veronderstellingen gekomen zijn.

Enige dagen geleden viel ons een stukje „populaire wetenschap" in handen, waar een titel boven stond, die ons uitermate intrigeerde. De titel luidde namelijk: „ZIJN ZIEKTE EN OUDERDOM TE VOORKOMEN?"

Wij wierpen ons met hartstocht op het veelbelovend artikel, aangezien wij — laten we eerlijk wezen — niet erg op ziekte zijn gesteld en graag heel lang zouden leven.

En wat lazen wij? Wij lazen dat reeds zeer lange tijd de mannen van de (Amerikaanse) wetenschap tot de slotsom zijn gekomen, dat ongezondheid veroorzaakt wordt door een storing in de scheikundige processen welke zich in ons lichaam afspelen, of liever: door een storing in het evenwicht tussen de scheikundige stoffen welke ons lichaam nodig heeft. Slaagt men er in dat evenwicht te handhaven, dan is het met de ziekte gedaan en kan zij haar biezen pakken. Als we dus de vereiste scheikundige stoffen in ons opnemen en de wijze waarop deze stoffen verwerkt worden kunnen regelen, zullen we nooit meer ziek worden.

Wij lazen verder: dat de Amerikaanse geleerden verwachten dat ook de ouderdom een kwestie van scheikundige evenwichtsstoornis zal blijken te zijn en dat — zo men de geheimen hiervan voldoende kan doorgronden — men een belangrijk eind op weg zal zijn om de ouderdom en zijn gevolgen afdoende te bestrijden of minstens te vertragen.

Opgetogen over zoveel schoons en bemoedigends lazen we verder.

Dit hadden wij echter niet moeten doen, want wat ging volgen, was voor ons zeer teleurstellend. Oordeelt U zelf, waarde lezer: „Het speurderswerk in dit scheikundig land van beloften zal echter voor één generatie te omvangrijk zijn. Hebben de Amerikaanse geleerden het bij het juiste eind, dan zal het nog vele tientallen jaren duren alvorens men zover gevorderd is, DAT MET SUCCES TEGEN ALLE KWALEN EN DE OUDERDOM ZAL KUNNEN WORDEN OPGETREDEN".

Diep ontgoocheld hebben wij het verlokkelijk schrijfsel naast ons neergelegd. Met wazige ogen zijn we onbepaalde tijd in de verte blijven staren, waar de lugubere spoken van ziekte en dood ons sinister stonden toe te grijnzen alsof ze wilden zeggen: „Mis poes! Dat gaat je voorlopig langs de neus, waarde heer! Zeg je dokter en begrafenisondernemer maar niet af en blijf bij het oude! Hahaha!!! Wat er over een jaar of vijftig allemaal gaat gebeuren weten ook wij niet, maar nu gaan de zaken gewoon door! Hahaha!! Trouwens: de mensen kunnen nog zo geleerd doen, wij hebben toch middeltjes genoeg om onze naamloze vennootschap aan de draai te houden"

Het was een naar vizioen en nog lang bleven de knekels van de spoken in onze oren nakletteren.

Toen we weer even aan het gewone leven gewend waren geraakt, hebben we zitten peinzen over een wereld waarin geen ziekten meer zouden voorkomen en de dood geen kansen had. Wat zou het een warboel worden. Wat zouden we elkaar in de weg lopen. Wat zou het er druk zijn. Met hoeveel problemen zou de wereld dan wel niet af te rekenen hebben. Alle naarlingen, die nu de mensen tot wanhoop brengen, zouden dan rustig blijven voortbestaan en zeggen: „Jullie maken me lekker niks". Er zouden nog meer vergaderingen en conferenties gehouden worden dan nu al het geval is, want het aantal mensen dat het allemaal veel beter weten dan de rest en het ook allemaal anders willen, zouden met de dag toenemen. En waar zouden we allemaal moeten wonen? Waar zouden ze het eten vandaan moeten halen?

Het moge U een beetje hard lijken, waarde lezer, maar toen we even hadden gepeinst, vonden we het toch maar weer beter dat de Amerikaanse geleerden het alsnog niet wisten.....

En dat is ook niet nodig, want ziekten en dood zijn al failliet..... Wij lazen het bij St. Paulus die zegt: „De dood is door Christus' overwinning opgeslorpt..... Waar is dood uw triomf? Waar is dood uw prikkel?"

Ja, laten we voorlopig maar dood blijven gaan. Het hemeltje is altijd nog begerenswaardiger dan 's werelds tranendal!

WIJSGEER.

Huldiging van de Heer P. Moerdijk

De donderdag 16 januari plaats gehad hebbende huldiging van de heer P. Moerdijk, Hoofd-Assistent bij de belastingdienst, is voor de jubilaris en zijn familie een onvergetelijke dag geworden. De ambtelijke huldiging door Inspecteur Hoekstra — die de wegens ziekte verhinderd zijnde Hoofd-Inspecteur verving — in bijzijn van Hoofd-Inspecteur Boonstra van Invoer en Accijnzen, de heer Ter Laak, Rijks-Ontvanger te Boxtel, Hoofden van Dienst en andere functionarissen, was voor de jubilaris de grote officiële gebeurtenis.

Inspecteur Hoekstra releveerde in zijn toespraak de plichtsbetrachting van de heer Moerdijk in zijn verschillende functies bij de Belastingdienst en benadrukte hoe hij, naast de volledige behartiging der rijksbelangen, zich maatschappelijk in een achtenswaardige verhouding wist te plaatsen tot iedereen waarmede hij functioneel te doen had. De heer Hoekstra achtte het voor zich dan ook een prettige taak de gelukwensen van de Dienst aan de jubilaris over te brengen en overhandigde hem een couvert als geschenk voor zijn vele jaren dienst.

Namens collega's en ondergeschikten feliciteerde de heer C. Snijders als oudste ambtenaar de heer Moerdijk en bood hem een prachtige schemerlamp als cadeau aan.

De heer Ter Laak sprak hierna de jubilaris toe en memoreerde de goede verstandhouding, die voor een groot gedeelte aan de jubilaris te danken is, en wees tevens op de goodwill die hij had weten te kweken onder de inwoners van Boxtel, door de bereidheid om met raad en daad bij te staan. Met een hartelijke gelukwens, ook voor mevrouw Moerdijk en de kinderen, besloot de heer Ter Laak zijn toespraak.

De huldiging is voor de jubilaris en zijn familie een aangenaam levensmoment geweest, doch de vriendschappelijke bejegening, die hen ten deel viel bij de receptie is ongetwijfeld een voortreffelijk bewijs geworden van de hoge waardering die men in Boxtel voor de heer Moerdijk in de kringen der burgerij heeft. Het was een overdrukke receptie. De dominée van de Ned. Herv. Gemeente — van welke de heer Moerdijk sinds 1931 deel heeft aan het bestuur en ongeveer 25 jaren ouderling-kerkvoogd is — de parochiegeestelijkheid en paters, afgevaardigden van de gemeente, vertegenwoordigers van industriële bedrijven en diverse instanties kwamen de jubilaris feliciteren. Ook velen uit middenstandskringen en particulieren maakten van de receptie gebruik om hun vriendschappelijkheid aan de jubilaris en zijn familie te komen betuigen.

Zo werd het ambtsjubileum voor de familie Moerdijk een gebeurtenis, waaraan zij de alleraangenaamste herinneringen zal bewaren.

Het feest kreeg ook een fleurig aanzien door de tientallen bloemstukken die werden aangeboden.

Burgerlijke Stand.

Van 14 tot en met 20 januari 1958.

GEBOREN: Elisabeth B. M. dochter van H. Fr. Timmermans en M. H. J. Dellevoet, Pr. Hendrikstraat 94 — Charles W. zoon van A. Schifferling en C. Th. Visser, Stationstraat 47 — Yvonne W. C. dochter van J. v. d. Vries en St. P. M. Smits, v. Rijckevorselstraat 11 — Wilhelmina M. A. E. J. dochter van J. Fr. den Ouden en A. M. Th. van Rooij, Markt 29 — Johan H. zoon van J. A. A. M. de Mol en Fr. C. Wohsler, Breukelsestraat 36 — Adrianus G. J. Fr. zoon van A. G. A. van de Laar en J. L. van Rooi, Gildenhof 28 — Adriana P. G. M. dochter van W. Smit en M. M. schalkx, Baroniestraat 105.

ONDERTROUWD: Johannes J. H. Schellens en Joanna A. B. van de Laar — Henricus W. van Weert en Antonia J. M. F. Smits.

OVERLEDEN: Gerarda Schalkx, oud 73 jaren, wed. van C. Schellekens, Boseind 27 — Hendrikus van den Oetelaar, oud 78 jaren, Munsel 31 — Johanna M. van den Brand, oud 79 jaren, weduwe van J. Schelle, Fellenoord 29 — Antonet Timmers, oud 85 jaren, weduwe van J. v. d. Langenberg, Gemonde 19 — Johanen Schellen, oud 83 jaren, Duinendaal 12.

Gevonden en verloren.

GEVONDEN: wit gebreide kinderwant; zwart lederen glacé dameshandschoen; gekleurde hoofddoek; lichtgroene gebreide handschoen; rolschaatssleutel; wollen geblokte herensjaal; grijze herenhoed; een paar zwarte damesschoenen; donkerblauwe herenhoed met zwart strikje; auto- of rijwielsleutel (lips); parochiebundel; rechter bruine dameshandschoen; zwarte baret met lederen rand; gele sjaal; wantje (wit en blauw); boekentassleutels; bruine jongenshandschoen; kinderportemonnaie met inhoud; bruine hond (soort jachthond);

VERLOREN: rood-wit gekleurde kinderwant; 2 huissleutels; bruin-witte hond met litteken aan rechter voorpoot; kinderwant bruin met geel; grote lange oorbel; bruine boekentas; een verlengde widia boor; een paar zwart lederen handschoenen; een bruine herenportemonnaie met inhoud; een paar bruine glacé herenhandschoenen; trouwring; bankbiljet van *f* 25,—; knalpijp van bromfiets; zilveren rozenkrans in rond zilveren doosje; witte damesmuts; spaarkaart van *f* 1,—; grijze Parker vulpen met gouden dop; grijze wollen herenhandschoen; groene étui met vulpen en balpoint.

Varkensfokvereniging hield Jaarvergadering.

Onder voorzitterschap van Adr. v. d. Sande hield de Varkensfokver. N.L. j.l. dinsdag haar algemene jaarvergadering.

Na de opening werd het woord gegeven aan de Secretaris voor notulen, jaaroverzicht, alsmede rekening en verantwoording van het boekjaar 1957. Deze werden goedgekeurd onder dank voor de zeer goede weergave. Uit het jaaroverzicht bleek, dat in 1957 niet minder dan 463 tomen biggen ter keuring waren aangeboden, totaal 5081 biggen. Gemiddelde worp bijna 11 biggen per toom. Bij de bestuursverkiezing werden de aftredende leden A. en F. v. d. Pasch met meerderheid van stemmen herkozen.

In de kascontrolecommissie werden gekozen H. de Jong en G. v. d. Heijden.

Door het bestuur werden voorts mededelingen gedaan omtrent de zitdag voor betaling van de contributie 1958 (zie advertentie), de verhoging van de contributie tot *f* 3,50 per lid, alsmede de regeling voor het N. Brabants Varkensstamboek.

Tenslotte werd door de heer Megens nog een duidelijke uiteenzetting gegeven over diverse, voor varkensfokkers belangrijke aangelegenheden.

Oud Boxtel in beeld

De woningbouw voor onze groeiende bevolking heeft ook de opruiming van dit prinsenhuisje noodzakelijk gemaakt. Hoe jammer men het moge vinden, dit sprookjesachtig landschapsbeeld moest vergruizeld worden, om niet gedegradeerd te worden tot iets minderwaardigs tussen de nieuwe aaneengerijde bebouwing op de Selissenwal.

Gelukkig is het door de kunstenaar kleurrijk op het doek vastgelegd toen het nog z'n originele raam met de bekende kleine ruitjes had en het ouderwetse deurtje met de ringklink.

Het was een bouwsel van de prins. Let wel: „prins" zonder hoofdletter, want prins was een bijnaam van Kees van der Meijden, een metselaar, die 's zomers in de grote steden van het noorden werkte en als het bouwwerk in de wintermaanden stil lag, als klompenmaker in het onderhoud van zijn gezin voorzag. Kees de prins bouwde zijn huisje in de eerste helft van de 19e eeuw.

Het huisje heeft speciaal bekendheid gekregen toen Mieke Bragt het bewoonde, dat zullen vele Boxtelse vrouwen zich wel herinneren.

Hoe dikwijls bij Mieke op de deur is geklopt of aan de raam van het opkamertje, valt moeilijk te schatten.

Mieke was namelijk een van de weinige bakers in Boxtel. Haar hulp werd bij voorkeur ingeroepen als de ooievaar op komst was. De maatschappelijke deugd van burenhulp bezielde haar, terwijl het begrip „buurt" bij haar nogal vrij ruim was. Goed of slecht weer Mieke was vaardig. Naar Lennisheuvel stapte zij even opgewekt aan door een dikke sneeuwlaag met een paar oude sokken over de schoenen alsof het slechts een slippertje was. Talrijk zijn de borelingskes door haar „ingebakerd".

Sinds begin 1954 is het „huiske van Mieke Bragt" verdwenen. Het moest plaats maken voor de nieuwe huizen, evenals Mieke ruim vijftien jaar eerder de kraamverzorging aan gediplomeerden moest overlaten.

Het huisje van de prins is weg, doch Mieke Bragt leeft nog monter in het Liefdehuis te Best en hoopt 11 februari a.s. haar 88ste verjaardag te vieren.

Plaatselijk Nieuws

Opbrengst Memisa Kerkcollecte.

De j.l. zondag gehouden collecte bracht het prachtige bedrag op van *f* 830,53. Namens de Memisa hartelijk dang aan de milde gevers en ook in het bijzonder aan de ijverige collectanten, Witte Zusters en leden van de plaatselijke E.H.B.O.-vereniging St. Martinus.

Opbrengst per parochie (tussen haakjes vermeld die van vorig jaar):

Par. St. Petrus	403,—	(489,78)
Par. H. Hart	„ 187,37	(325,17)
Par. De Burcht	„ 70,92	(93,64)
Par. Lennisheuvel	„ 33,46	(32,62)
Par. St. Charles	„ 135,78	(60,20)

E.H.B.O.

AGENDA.

Maandag 27 januari: oefenavond uitsluitend voor de wedstrijdploegen.

Dinsdag 28 januari: 4e dinsdag van de maand, oefenavond voor al onze leden o.l.v. Mej. R. den Otter, met ass. van de dames Den Otter en de heer Van Berkel.

Woensdag 29 januari: cursus van Dokter Margry en Dokter Janssens, 13e les.

E.H.B.O.-wedstrijden.

O 6 februari onderlinge wedstrijd te Oss, tussen Tilburg, Vught, Lips, Oss, Berlicum en Boxtel.

Op 8 februari te Eindhoven, 's middags om half 3. Hieraan wordt door onze vereniging deelgenomen met twee ploegen.

Wij verzoeken zeer dringend om nu reeds op te geven wie er mede wensen te gaan als supporters. De kosten zullen ongeveer bedragen *f* 1,50 per persoon.

Voor Oss vertrekken wij om uiterlijk kwart over 7 en voor Eindhoven om 2 uur. In Eindhoven na afloop bal.

Sucessen op kappersconcoursen.

Op de j.l. woensdag in Den Bosch gehouden voorronde in de wedstrijden om het kampioenschap van Nederland, afd. Dameskappen, ((voor het district Oost Brabant) heeft onze plaatsgenoot de heer Marcolina de 1e prijs behaald.

In de afdeling Heren kappen legde onze plaatsgenoot, de heer G. v. d. Braak, beslag op de 3e prijs in afdeling A.

Voor de Kartuizers.

Opgehaald bij de begrafenis van Gerarda Schellekens-Schalkx voor de Kartuizers door Gerry Veroude een bedrag van *f* 8,—.

Missie Thuisfront.

Opgehaald op de begrafenis van H. v. d. Oetelaar *f* 20,— voor Pater Meulendijk en *f* 12,82 voor de Witte Zusters.

Nagekomen gift Driekoningen 1958 voor de Witte Paters: Corry van Riel, Rietje Dankers en Ria v. Hal (Het Loo) *f* 6,50.

ZONDAGSDIENST DER ARTSEN
UITSLUITEND VOOR SPOEDGEVALLEN.
aanvangende des zaterdags 's namiddags 5 uur eindigende 's maandagsmorgens 8 uur.
19 januari
DOKTER B. E. A. M. JANSSENS
Molenwijkseweg 71 Telefoon 810

R.K. Boerinnenbond, Boxtel

A.s. zondag 26 januari na de Hoogmis bespreking studieclub in het kantoor van de Boerenbond.

De jonge leden die belangstelling hebben voor deze studieclub worden daar verwacht. Een en ander zal U dan verder worden medegedeeld.

Dinsdag 11 februari is een kringstudiedag voor onze jongere leden van de boerinnenbond in Tilburg.

Men kan zich nu reeds opgeven bij een van de bestuursleden.

R.K.J.B., Boxtel.

Op woensdag 5 februari zal onze algemene jaarvergadering gehouden worden. Op deze dag wordt een excursie gemaakt naar de C.R.E. te Roermond. Wie aan deze excursie willen deelnemen kunnen zich opgeven bij de Voorzitter of secretaris, vóór woensdag 29 februari. De kosten bedragen *f* 3,—. Wij hopen dat vele leden zich voar deelname zullen aanmelden.

Vrijdagavond 24 januari om 7 uur oefenavond voor de sportclub. Wij hopen dat alle leden aanwezig zullen zijn.

De propagandisten van de R.K.J.B. worden a.s. zaterdag na afloop van de spreekbeurt, gehouden door Pater Wesseling, verwacht in het kantoor van de Boerenbond. Allen worden verwacht in verband met een belangrijke bespreking.

Jongens en Meisjes.

Zoals jullie vorige week al gelezen hebt, komt er a.s. woensdag een film in 't St. Paulus Jeugdhuis. De voorstellingen zijn om 2 en om 4 uur. De kaartjes kosten *f* 0,25. Als je nog geen kaartje hebt kun je die nog kopen bij:

Damy McCurdy, Vic. v. Alphenlaan 17.
Reinier v. Groeningen, Stationstraat 30.
Tonny v. Heesch, Rechterstraat 69.
Kees Buckinx, Selissenwal 32.
Christ Voets, Pr. Hendrikstraat 80..
Adje Dankers, Pastoor Erasstraat 7.

Zorgt dat je er bij bent, want je weet hoe meer kinderen er komen kijken des te meer zieken kunnen er naar Lourdes.

Bioscoop.

A.s. zaterdag en zondag zal in theater „De Ark" vertoond worden de film „Spionage in het spel" (To be or not to be).

Deze film is een grandioze comedie van een wijs man. Want men moet een wijs man zijn — om als zoon van het toen zo geknechte oude volk, wat Lubitsch is — zo'n onbarmhartig satire te creëren, zonder één ogenblik grof of zwaar op de hand te worden. Integendeel op zo'n luchtige wijze af te rekenen met een geestesgesteldheid, dat de toeschouwer zich die afrekening pas realiseert op weg naar huis. Wanneer hij uitgelachen is!

Carole Lombard, Felix Bressart vertolken de hoofdrollen in deze voor 18-jarigen en ouder geschikte film.

Maria-Garde - K.M.G.

Zondag komen de Klimoppers om half 3 in het K.J.V.-huis De Irene en Beatrix komen in 't Verenigingsgebouw.

Denken de Klimoppers aan de spullen om toneel te spelen.

De Irene en Beatrix moeten naald en draad meebrengen voor de handenarbeid. Tot zondag.

GEMONDE.

FORUMAVOND.

Op maandag 27 januari a.s. 's avonds om 8 uur wordt een forumavond gehouden in zal Verbruggen, alhier. Deze bijeenkomst wordt belegd door de K.V.P., in samenwerking met de N.C.B. en K.A.B. In het forum hebben zitting de heren P. Coppens, lid van de Ged. Staten van N. Brabant; B. J. v. Buel, lid van de Tweede Kamer; Ir. Wellen, secretaris van de N.C.B. Als gespreksleider zal fungeren de heer F. W. G. Baten. Districtsleider van de K.V.P.

Er zal gelegenheid zijn tot het stellen van vragen op het terrein van soc. organisatie en politiek. Vooraf zal een filmvertoning plaats vinden.

Men kan ongetwijfeld rekenen op een interessante en leerzame avond, waarop eigenlijk geen enkel lid van de bovengenoemde organisaties zou mogen ontbreken.

ESCH.

TONEELUITVOERING.

In zaal Schouten zal de plaatselijke toneelgroep „Vriendschap Onder Ons" op de zondagen 26 januari en 2 februari het bekende blijspel „Gebroeders Kalkoen" van de acteur G. Nielen opvoeren. Met dit bijzonder geestige stuk zal V.O.O het publiek zeer zeker in hoge mate weten te amuseren. De lachsalvo's zullen in ieder geval niet van de lucht zijn.

Aanvang van de uitvoeringen: half 8.

Zie ook de advertentie elders in dit blad.

LIEMPDE.

COLLECTE MEMISA.

De collecte voor de Memisa heeft opgebracht *f* 147,— aan allen dank.

RIET SCHOENMAKERS
en
JAN NOUWENS

hebben de eer U kennis te geven van hun voorgenomen huwelijk waarvan de inzegening zal plaats hebben op dinsdag 28 januari a.s. om 10 uur in de parochiekerk van St. Petrus te Boxtel, waarna een plechtige H. Mis tot hun intentie zal worden opgedragen.

Boxtel, Molenstraat 30 / Breukelsestraat 43 B Januari 1958.

Gelegenheid tot gelukwensen van 1.30 tot 2.30 uur.
Dagadres: Hotel-Restaurant 't Schipke, Bosscheweg 56
Toekomstig adres: Breukelsestraat 59, Boxtel.

Voor het medeleven betoond gedurende de ziekte en bij het overlijden van onze dierbare echtgenoot en vader betuigen wij onze oprechte dank.

WED. TH. VAN HEESCH en kinderen.

Maastrichtsestraat 31.

Voor de troostende blijken van medeleven ondervonden bij het plotselinge overlijden en de begrafenis van onze dierbare man en vader betuigen wij bij deze onze hartelijke dank.

W. Grilis-Cornelissen
en kinderen

Kerkstraat 18.

Hiermede betuig ik mijn hartelijke dank aan allen, die hun liefdevolle zorgen hebben gewijd aan mijn dierbare echtgenote tijdens haar ziekte en aan hen die hun deelneming betoonden bij haar overlijden.

FAM. VAN DOORN

Raaphof 7.

B. z. a. net meisje (15 jaar) voor vrijdag en zaterdag. Adres bevragen Molenstr. 19.

Kapsalon Korsten, Best vraagt leerling Kapper. Goede opleiding verzekerd.

Er biedt zich aan een net dagmeisje, oud 14 jaar. Bevragen Molenstraat 19.

Verpleegster vraagt ongemeubileerde kamer, liefst omgeving ziekenhuis. Brieven onder no. 246, Molenstraat 19.

Het spoed ter overname aangeboden, huis met 4 slaapkamers op Selissenwal. Overname meubilair verplicht. Brieven onder no. 248, Molenstraat 19.

Voor nieuwe en gebruikte meubelen, goed en goedkoop, Meubelhuis „De Beurs", Markt 22. Tel. 378.

Te koop gevraagd: een in goede staat zijnde benzinemotor 6—10 p.k.. C. v. Helvoort, Koevoortseweg 7.

Extra aanbieding! Diepe borden 6 xoor *f* 2,40. Pieter v. d. Brandt, Baroniestraat 48, Boxtel.

Woensdag Gehaktdag *f* 1,68 per 500 gram. Nergens beter gehakt dan bij Slagerij Clercx.

Singer. Een naaimachine moet uw leven meegaan. Koop daarom het beste ter wereld. Koop een Singer, Singer met de wereldgarantie, Singer met de wereld service, Singer agentschap H. J. Verhagen, Breukelsestr. 30, Boxtel, tel 248.

Te koop aangeboden: electrisch kookstel, tweepits electrische kachel, gloednieuw, een eikenhouten ladekast, een toonbank en grote spiegel. Stationstraat 3.

Voor onzichtbare stoppages en plisseren „Den Dries", Rijksweg 2, Boxtel.

Speciale aanbieding Chemisch reinigen regenjassen, incl. waterproof *f* 3,75. „Den Dries", Rijksweg 2, Boxtel.

A.s. vrijdag en zaterdag reclame: Poulet 1,60 per 500 gram; Halscarbonade met been 1,75 per 500 gram; Lunchpakket 150 gram Berliner Leverworst en 100 gram Middel 1,—; Leverworst 1,25 per 500 gram; Oxa Bruinebonensoep van 58 voor 40 ct.; dinsdag verse worst 1,75 per 500 gram; 200 gram boterhamworst voor 60 cent. Slagerij Clercx.

Een Pfaff trapnaaimachine te koop voor *f* 75,—. Stationstraat 47.

Te koop: een prima damesrijwiel merk „Union" te bevragen v. Hornstraat 16.

Voor opmaak van Uw boorden en overhemden binnen een week. Fijnstrijkerij „Den Dries", Rijksweg 2.

Te koop: keukenkast, ledikanten, dressoirs, stoelen, tafels, vloerkleden, werkschoenen, enz. Molenstraat 80.

Te koop gevraagd: 1-jarige hennen. Boseind 14, Boxtel (Lennisheuvel).

Te koop: een geit bij L. v. Haperen, Boseind 14, Boxtel. (Lennisheuvel).

Te koop: een kippenhok en houten schuurtje. Bevragen Molenstraat 38.

Te koop: zware biggen. Jan Heezemans, A 70, Esch.

Te koop: een toom biggen bij J. Schoenmakers, Tongeren 13.

Te koop: een toom biggen bij O. Verhoeven, Tongeren 1.

Te koop: een toom beste biggen bij Joh. v. Kasteren, Mijlstraat 27.

Beste roodbonte koe, bijna aan telling, tweede kalf. Munsel 16 Boxtel.

Wnd. Notaris P. Mertens
te Boxtel

zal aldaar voor de Erven Schellekens-Schalkx, Boseind 27, op donderdag 30 januari 1958 des voormiddags om 10 uur, om contant geld met 10% onraad

PUBLIEK VERKOPEN:

kasten, nieuwe haard, kachels, spiegels, schilderijen, tafels, stoelen, ledikanten, potten, pannen, elf kippen en een haan en een partij hooi, enz. Bezichtiging 1 uur voor aanvang verkoping.

Wnd. Notaris P. Mertens
te Boxtel

zal aldaar voor TOEWIJZING op dinsdag 28 januari 1958 in Hotel van Vlerken, Markt n.m. 5 uur

PUBLIEK VERKOPEN:

koop 1: woon-winkelhuis met erf te Boxtel, Stationstraat 52, groot 1.12 are, kad. sectie F no. 3422; verhuurd aan de heer Biemans voor *f* 11,50 per week. Ingezet op *f* 8.400,—.
koop 2; woonhuis met erf te Boxtel, Stationstraat 54, groot 89 c.a., kad. sectie F no. 3423, verhuurd aan Mevr. Rooijakkers voor *f* 42,10 p.m.; Ingezet op *f* 6.200,—.
koop 3: massa kopen 1 en 2. Ingezet op *f* 14.700,—.
Betaling koopsom uiterlijk 28 februari 1958. Lasten voor koper vanaf 1 januari 1958.

Mooie kinderwagens voor Spotprijzen!
Wagens van vorig jaar
van f 157.— nu voor **89.50**
van f 170.— nu voor **97.00 en 99.50**
Op de nieuwste nu toch nog 10% korting.
PIETER v. d. BRANDT
Baroniestraat 48 Boxtel

VAN LANSCHOT BANKBOEKJES

Profiteer van de renteverhoging tot **4%**

Ingaande 1 februari verhogen wij de rente op bankboekjes tot 4%.

Maak ten volle van deze gelegenheid gebruik om uw renteinkomen belangrijk te vergroten, door reeds vóór 1 februari a.s. uw geld te storten of per giro over te schrijven.
Een bankboekje van Van Lanschot brengt u de hoogste rente, terwijl uw geld *altijd* gemakkelijk beschikbaar blijft. Geen koersrisico, geen kosten.

Wilt u er meer van weten vraag schriftelijk, telefonisch of aan onze kas de nieuwe folder „Bankboekjes".

FIRMA F. van Lanschot BANKIERS 1737

's-Hertogenbosch, Hoge Steenweg 27—31, Telefoon 8851*,
Eindhoven, Keizersgracht 17, Telefoon 7442*. Tilburg, Stationstraat 17 (toek. adres).

LB.108

SPORTNIEUWS

Stand Eerste Klasse C.

Spcl. Emma	15	9	2	4	20	28—19
De Spechten	13	8	3	2	19	29—15
Alliance	12	8	1	3	17	22—12
Boxtel	12	6	3	3	15	23—21
MOC	15	7	1	7	15	25—22
Heer	15	7	1	7	15	29—27
Roermond	12	4	3	5	11	19—19
Vlissingen	14	4	3	7	11	29—24
Maurits	13	4	2	7	10	20—18
Valkenswaard	13	3	4	6	10	22—34
Kimbria	14	3	3	8	9	24—43
Brabantia	13	2	4	7	8	18—34

Stand Tweede Klasse A.

Schijndel	13	9	3	1	21	46—25
Gemert	16	7	7	2	21	39—25
Taxandria	13	8	2	3	18	35—19
Woens. Boys	15	8	2	5	18	34—33
TOP	14	4	7	3	15	30—29
Boxmeer	13	6	3	4	15	24—21
Oss	13	4	6	3	14	29—22
DESK	13	4	5	4	13	30—26
Uno Animo	14	5	1	8	11	31—41
ODC	16	3	4	9	10	27—47
Veloc	12	2	4	6	8	22—31
JVC	13	1	0	12	2	21—49

R.K. Sportvereniging O.D.C.

Boxmeer—O.D.C.

De ODC-ers stellen het geduld van hun supporters wel op een zware proef door zondag op zondag de punten aan de tegenpartij te laten en zodoende maar steeds in de gevaarlijke zone te blijven zweven. Supporters noch voetballers geven echter naar wij mogen aannemen de hoop op om uiteindelijk tot betere resultaten te komen.

Op het enigszins gladde maar toch behoorlijk bespeelbare Boxmeerterrein ging men zondag in een hevige sneeuwbui van start. Werd de ODC-verdediging door deze sneeuw verblind? Feit is dat de bal reeds in de derde minuut in het doel verdween. Dit zette de tegenpartij aan tot nog grotere inspanning en zij waren niet voor het ODC doel weg te slaan. Talrijke spannende momenten werden hier veroorzaakt en dat de score voor rust tot 1—0 beperkt bleef was het gevolg van een behoorlijke dosis geluk maar zeker niet minder van het uitstekende keeperswerk van Van Rooy, die menige fraaie save verrichtte. ODC kwam slechts zelden tot een gevaarlijke uitval. Men was er niet „in", de Boxtelse ploeg draaide niet soepel en wij noteerden dan ook slechts een schot van formaat, gelost door J. Voets dat door de Boxmeer-doelman uitstekend gestopt werd.

Na de thee scheen het beter te zullen lukken. De eerste minuten waren uitgesproken voor ODC, maar het kwam alleen maar tot enige hoekschoppen. Gaandeweg herstelde Boxmeer zich en liet zich ook weer terdege gelden.

Aan beide zijden ontstonden in deze periode kansen, voor de ODC-ers misschien wel de mooiste. Op het beslissende moment werden deze echter gemist. 20 minuten voor het einde deed een Boxmeer achterspeler wat de ODC-ers niet lukte, hij kreeg de bal na een door zijn doelman afgeslagen aanval verkeerd op de schoen en plaatste in eigendoel. De tegenstanders hadden wat geluk toen bij een aanval doelman v. Rooij tegen een vijandelijk been opschoot en de bal in zijn doel stuitte. Dit was voor hem een reden om zich even achter een doelpaal te verschuilen, al was dit voor hem als beste man van ODC beslist niet nodig. Ook na dit ongelukje mocht hij, gezien de goede wedstrijd die hij speelde, zonder schroom het publiek in de ogen zien.

Even voor het einde scoorde Boxmeer haar derde goal en legde daarmee definitief beslag op de zege, in deze wedstrijd van gemiste kansen.

Programma voor a.s. zondag.

ODC 1—Uno Animo 1	14.30 uur
Internos 2—ODC 2	14.30 uur
ODC 3—DVG 2	12 uur

JEUGDVOETBAL.

Uitslagen van de j.l. zaterdag:

ODC 7—SCMH 3	4—0
ODC 8—Avanti 7	2—1
DVG 3—ODC 9	5—0
Schijndel 10—ODC 10	afgelast

Programma voor a.s. zaterdag:

ODC 5—Concordia 6	3.30 uur
Boxtel 6—ODC 6	2 uur
ODC 8—BVV 10	2.30 uur
ODC 9—ODC 10	11.15 uur

R.K.S.V. „Boxtel".

J.l. zondag speelde alleen het tweede elftal een wedstrijd voor de T. Schröder-Wisselbeker, en wel tegen Handel 2. Men verloor deze op het uitermate slechte Handelterrein gestreden kamp met 2—1.

Voor a.s. zondag is het volgende programma vastgesteld:

Sportclub Emma 1—Boxtel 1	half 3
Erp 1—Boxtel 2	2 uur

Supp.club „Boxtel".

Supporters, die a.s. zondag mee wensen te gaan naar Spcl. Emma en nog een kaartje hebben voor MOC kunnen dat desgewenst nu gebruiken. Anders blijft dit geldig voor zondag 2 februari (MOC —Boxtel).

Vertrek om 12 uur vanaf het clubhuis, komt op tijd. Men kan nog kaartjes halen bij: C. Timmermans, Nieuwstraat 82 en P. Voets, Dufourstraat 6a.

JEUGDVOETBAL.

Uitslagen van j.l. zaterdag:

Rhode 5—Boxtel 5	afgelast
Boxtel 6—V.O.W. 4	0—0
Boxtel 8—T.G.G. 6	7—1
Boxtel 10—Boxtel 9	afgelast

Programma voor a.s. zaterdag:

Boxtel 5—BVV 6	3 uur
Boxtel 6—ODC 6	2 uur
BVV 13—Boxtel 8	half 4

Vertrek per fiets om half 3 vanaf het Jeugdhuis.

DVG 3—Boxtel 10	half 3

Vertrek per fiets om kwart voor 2 vanaf het Jeugdhuis.

Rhode 9—Boxtel 9	half 3

Vertrek per fiets om 1 uur vanaf het Jeugdhuis.

Vrijdag 24 januari a.s. van half 8 tot half 9 begint de binnentraining in de gymnastiekzaal op de Burgakker, en wel voor junioren van 16, 17 en 18 jaar.

Zij die hieraan mee willen doen gelieven zich direct op te geven bij de heren J. v. Zoest of H. Verheijden.

Triton '55.

Zondag 26 januari a.s. zwemmen in Eindhoven voor alle leden. Vertrek vanaf de Markt om 12.30 uur. Kosten *f* 1,25 per persoon met reductie voor leden uit één gezin.

Boxtelse Biljartbond.

Persoonlijke kampioenschappen hoofdklasse.

Nadat vrijdagavond op de in café „De Zwaan" gehouden contactavond de prijzen zijn uitgereikt aan de clubkampioensvijftallen, zullen zaterdagavond om half 8 de persoonlijke kampioenschappen aanvangen in de hoofdklasse.

De volgende personen komen in de strijd voor de hoofdklasse: 7.30 uur Bekers—Geeris; 9 uur: Bekkers—van Breugel; 10.30 uur: Kronenburg—v. d. Meijden.

Maandag 27 januari (zelfde tijden): Bekkers—Kronenburg; v. Breugel—Geeris; v. d. Meijden—Bekers.

De te spelen caramboles zijn 200.

Daar voor deze wedstrijden zeer veel belangstelling bestaat, worden de liefhebbers verzocht tijdig aanwezig te zijn.

Hockeyclub „M.E.P."

MEP—Racing 2—1.

Het spelpeil bleef in deze ontmoeting beneden de verwachting, ten eerste omdat beide partijen elkaar weinig kans tot spelontplooiing boden en ten tweede omdat het veld vanwege de overvloedige regen zeer moeilijk bespeelbaar was.

De wedstrijd werd beheerst door de achterhoedespelers, die overigens te veel bij het wegslaan de opruimtactiek volgden, zonder voldoende aandacht te besteden aan de opbouw van het spel, terwijl in de voorhoede aan beide zijden, het spel te kort werd gehouden. Het flitsende samenspel, dat in staat is om een verdediging in moeilijkheden te brengen, ontbrak.

Na een aanvankelijke meerderheid van Racing, waarbij MEP, dank zij uitstekend verdedigen niet op de knieën gebracht werd, kwam MEP meer en meer los. Het eerste succes was voor de gastheren. Bij een over links geleide aanval opende rechtsbuiten Prince de score met een hard schot in de uiterste hoek.

Racing maakte snel daarop door 'n misser van de MEP-achterhoede gelijk.

Ongeveer 10 minuten voor de rust werd een fout van 'n Racing-verdediger met een strafbully afgestraft. MEP zag echter geen kans om deze bully in haar voordeel te beslissen.

Na de pauze kwam Racing opnieuw in het offensief. Haar voorhoede bleek niet in staat te zijn om tot een samenhangend geheel te komen. Ook MEP liet het tempo verslappen, zodat de verdedigingen steeds tijdig konden ingrijpen. Een tijd lang golfde het spel vrij lusteloos op en neer, maar er kwam weer wat vuur los, toen MEP, na een goed ingeslagen strafhoekschop van De Rooij, de stand op 2—1 bracht. Racing deed nog wel verwoede pogingen om de achterstand in te lopen, doch de voorhoede was niet schotvaardig genoeg om nog tot doelpunten te komen.

BaVoB-nieuws.

Wegens verbouwing van de gymnastiekzaal der Mgr. Zwijsenschool, konden de voor zondag j.l. vastgestelde wedstrijden geen doorgang vinden.

Door zondag a.s. staan op het programma:

Dames:	
Bavob I—Set Up	16.00 uur
Bavob I—Rewa II	17.45 uur
Heren:	
V.C. Den Bosch II—Bavob I	18.55 uur
Bavob I—V.C. Den Bosch III	20.45 uur

R.K. Openbare Leeszaal en Bibliotheek

Ruim drie kwart van de leden van het vorige jaar betaalden nu reeds hun abonnements- of inschrijfgeld! Wel een record! Wij laten dit even weten om U er aan te herinneren als U dit jaar nog niet inschreef of betaalde.

De kosten kunnen geen bezwaar zijn, want voor 50 ct. inschrijfgeld is men al lid van de bibliotheek en heeft men het recht om boeken te halen à 10 ct. per boek. Dit kleine bedrag van één dubbeltje is gehandhaafd om zoveel mogelijk mensen in de gelegenheid te stellen te blijven lezen.

Een jaarabonnement kost *f* 4,50. Men heeft daardoor het gehele jaar recht om één Nederlandse- plus een vreemde talen roman plus een ander boek tegelijk in huis te hebben. Voor meerdere boeken betaalt men ook 10 ct.

Iedereen die dit jaar lid is ontvangt geheel gratis de drie catalogi die tot nu toe verschenen zijn.

In Brabants Centrum komen de lijsten van de nieuwe boeken, zodat men een overzicht blijft houden. Degenen die vroeger veel gelezen hebben, vinden in de nieuwe aanwinsten zeker reden om weer lid te worden.

Er zijn boeken aangeschaft op elk gebied, zowel detective en cowboyboeken als goede literaire romans; oorlogsboeken en liefderomans, meisjesromans en streekromans enz. enz.

Bekijk de catalogus en wordt nog heden lid om het gehele jaar door te genieten van de boeken die U het liefste leest.

Pater Wesseling komt!

Zaterdagavond om 8 uur
In de St. Petruskerk.

Wielrennen.

B. W. C. „De Sprinters".

J.l. zondag nam J. v. Gils deel aan de home-trainingswedstrijd te Best. Ondanks de zware concurrentie van diverse grote favorieten legde hij in het algemeen klassement beslag op de 7e plaats.

Bij gunstig weer zullen „De Sprinters" weer beginnen met hun wekelijkse training; dit wordt nog nader bekend gemaakt.

Nooit was de Gildeslager zo voordelig!

Alleen VRIJDAG en ZATERDAG:

ROSBIEF 1e kwaliteit, ... v.a.	2.48	per 500 gr.
VERSE WORST, nu extra voordelig	1.25	„
VERS MAGER SPEK	2.40	per kilo
KINNEBAK	1.40	„
ZULT	0.60	per ½ kilo
BAKBLOEDWORST	0.60	„

A.S. DINSDAG EN WOENSDAG

VERS MAGER SPEK	2.40	per kilo
VERSE WORST	1.25	per ½ kilo

Gildeslager JAN POOS
Fellenoord 2 Tel. 372

Voor **Balletbroekjes**
linnen en lederen
Balletschoenen
naar
SPORTHANDEL
J. A. GEMEN
Stationstraat 14
Boxtel - Tel. 296

Fanf. „St. Willibrordus" Esch
A.s. dinsdag half acht
Rikken
Café Schouten

Varkensfokvereniging N.L. afd. Boxtel

Het bestuur maakt aan de leden bekend, dat a.s. dinsdag 28 jan. 1958 zitdag wordt gehouden voor betaling der contributie van 9-12 uur v.m. in Café P. v. d. Aker Ook gelegenheid tot betaling bij de secr.: J. Dobbelsteen, Tongeren 15, tot 2 febr. 1958. Na deze datum wordt verhoogd met incassokosten.

N.V. Maatschappij tot Expl. v. h. Hotel v. Dijk te Boxtel. Algemene vergadering van Aandeelhouders op vrijdag 6 februari 1958 's morgens om 10 uur. Agenda ligt ter inzage ten kantore der N.V. Stationstraat 47.

Hotel Bekkers
Stationsplein
vraagt:
2 meisjes
liefst voor dag en nacht, tegen aantrekkelijke voorwaarden. **Meerdere hulp aanwezig**

Chem. Wasserij DEN DRIES
vraagt:
a. **Kledingpersters en - Strijksters**
b. **Flinke vrouwelijke kracht voor expeditiewerkzaamheden**
AANMELDEN: dagelijks van 9—12 en 2—5 uur kantoor Den Dries

Voor onze montage-afdeling kunnen wij
enige nette meisjes
plaatsen.
AANMELDEN:
HEUSSEN'S GLOEILAMPENFABRIEK
Rijksweg 1 — Boxtel.

Houdt uw voeten droog met Rubberlaarzen of Overschoenen
van
SCHOENHANDEL
J. A. GEMEN
STATIONSTRAAT 14
Boxtel - Telef. 296

Kiezers van de K.V.P., denk aan de groslijststemming

ZONDAG 26 JANUARI

Vergeet de oproepkaart en ledenkaart niet

Dat wil er in van C. Jamin

300 gram Koekjes (naar keuze) **55 cent**
300 gram Biscuits (naar keuze) **48 cent**
250 gram Toffee's **50 en 55 cent**
Wie voor f 1.— besteedt deze week als reclame 250 gram Goudse Candies van 55 cent voor **40 cent**

W. Adelaars
Breukelsestraat 13, Boxtel
Tel. 792

ESCH ★ **ESCH**

ZAAL SCHOUTEN
26 JAN. - 2 FEBR.
HALF ACHT

„GEBROEDERS KALKOEN"
PLAATSBESPREKEN 11—12 UUR

Entree f 1.50 — **ZAAL BELLEVUE** — **Conbrio Orkest**

Soirée Dansante

Op de zondagen 26 jan., 2 en 9 februari
Aanvang 5.30 uur. **H. C. v. Breugel**

Hier is het goede nieuws:

De Kwaliteits-slagers handhaven hun goedkope prijzen en iedere week extra aanbiedingen.

Mevrouw Goed-Bekeken weet dit, en verdient daardoor EXTRA GULDENS dank zij de Kwaliteits-slagers.

A.s. vrijdag en zaterdag: 500 gram
RUNDERPOULET voor slechts **f 1,60**
VARKENS-BRAADSTUK voor slechts **f 2,45**

Ons steeds meer gevraagd Kwaliteits-Lunchpakket:

250 gram broodbeleg **1 gulden**

100 gram gekookte ham
150 gram snijleverworst
Weer 250 gram

Fantastisch laag in prijs **1 gulden**

Wij handhaven onze steeds onovertroffen

DAGRECLAMES!!

Dinsdag 28 jan. **500 gr. Verse worst . . f 1,75**
Woensdag 29 jan. **500 gr. Speklappen . . f 1,25**
Donderdag 30 jan. **500 gr. Halscoteletten . f 1,65**

Hoe 't ook zij, Vlees hoort erbij!!

Koopt bij onderstaande Kwaliteits-slagers:

Van Nistelrooij	**Raaijmakers**	**Schuurmans**
Th. Eltink	**De Windt**	**Van Meersbergen**
N.C.B.-Winkel	**Aug. v. Breugel**	**Van Griensven**

De houders van Spaar- en Voorschotboekjes van de **Boerenleenbank** worden verzocht deze voor rentebijschrijving en verificatie in te leveren vóór 31 januari

TONEEL

R.K.B.B. en R.K.J.B. Boxtel

Op woensdag 12 en donderdag 13 februari zal in „De Ark" door de Toneelclub worden opgevoerd het toneelstuk

„De vier jaargetijden"

van Antoon Koolen - **Aanvang 's-avonds om 7 uur**

★ De eerste avond is alleen voor de leden van de R.K. Boerenbond met echtgenoten toegankelijk, de tweede voor iedereen.

★ Voorverkoop toegangsbewijzen à f 1,25 zondag 2 febr. van 11-12 uur in het Kantoor van de Boerenbond

Opgave leerlingen

nieuwe Danscursus

bij H. v. Breugel, Bosscheweg, Boxtel

Dansschool AD. v. d. VEN

De drukst bezochte School van Boxtel ★ De grootste en moolste zaal van Boxtel

Aanvang zondag 2 februari
Dansles van 2—4 uur

★

Prijs voor de gehele cursus f 15.—

Geef U zo spoedig mogelijk op bij H. v. Breugel

Geweekte Stokvis 500 gram f 1,00
VOS STATIONSTRAAT 44

Auto- en Motorrijschool VERSCHOOR
Den Bosch, Röntgenstraat 36 west - Tel. 2006
Boxtel, Sigarenmagazijn E. Verhoeven, Stationstraat 60 - Tel. 475

Fanfare „St. Arnoldus"

RIKAVOND

ten bate van het uniformfonds
zaterdag 25 januari
om 8 uur in Café v. Grinsven

Beter voorkomen dan genezen!

Neem tijdig een

goede geneeskrachtige handcrême

Deze beschermt de huid bij huishoudelijk werk en tegen de invloed van weer en wind.

M. OLIEMEULEN

D.A. DROGISTERIJ
LID „DROGISTEN-ASSOCIATIE"

Rechterstraat 37 — v. Merhelmstraat 9

BETERE WAAR EN TIEN PROCENT ALLEEN DE GRUYTER EN BETERE WAAR EN TIEN PROCENT

De helft betalen... ga dat halen!

Uitsluitend tot en met dinsdag a.s.

bij elke aankoop van een pakje thee of een doosje theezakjes

een pak Festival-biscuits *voor halve prijs*

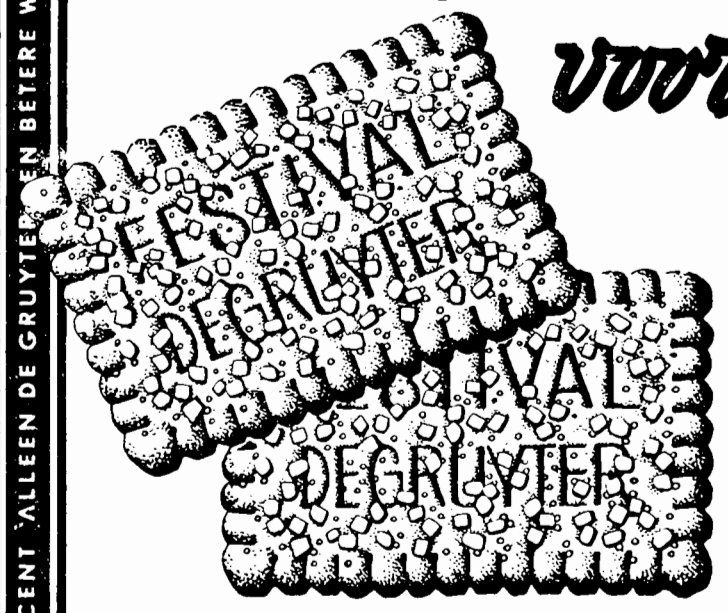

DE GRUYTER'S THEE

Goudmerk	100 gram	**108 ct**
Roodmerk	100 gram	**90 ct**
Blauwmerk	100 gram	**86 ct**
Oranjemerk	100 gram	**78 ct**
Groenmerk	100 gram	**70 ct**
China thee	100 gram	**96 ct**
Super theezakjes doosje	20 stuks	**98 ct**
Huishoud theezakjes doosje	20 stuks	**75 ct**

DE GRUYTER

EN BETERE WAAR • EN 10 PROCENT • ALLEEN DE GRUYTER

580122

BETERE WAAR EN TIEN PROCENT ALLEEN DE GRUYTER EN BETERE WAAR EN TIEN PROCENT

Theater „De Ark" Boxtel

Zaterdag, 25 januari 8 uur
zondag, 26 januari 6 en 8.30 uur

TO BE OR NOT TO BE

De briljante film van de beroemde regisseur Ernst Lubitsch

Een film van de knapste filmcomedies aller tijden, spanning en onovertroffen humor. 18 jaar

Plaatsbespreken: Aan de kassa zaterdag vanaf 6.30 u. Zondag vanaf 5 uur. Tel. 503.

ROOKT kwaliteit vol geur en smaak
en koopt bij
★
BERT VAN DEN BRAAK
Baroniestraat 73 — Tel. 450

Voor uw Verzekeringen tegen Brand-, Storm- en Vliegtuigschade tegen lagere premie dan elders

„Geerts, Assurantiën" te Gemonde

Landbouwers, Veehouders en Tuinders tot 40% reductie op alle tarieven.
Autoverzekering nog steeds zonder eigen risico, alsmede WA voor bedrijf of gezin.
Ziekenhuiskostenverzekering zonder premieverhoging of keuring ook boven 65 jaar.
Coulante schaderegeling gedurende tientallen jaren bezorgde ons het vertrouwen van steeds meer cliënten.

Daarom voor al uw verzekeringen

„Geerts, Assurantiën" te Gemonde
Telefoon K 4105—367 en 354

Dansschool Evers, Boxtel

Aangesloten bij da R.K. Bond van Dansleraren
Gevestigd in Paviljoen Molenwijk

Inschrijving voor de nieuwe lessen vanaf heden

Cursus voor beginners en gevorderden

Inschrijving dagelijks in Paviljoen Molenwijk.

Oude dansen — *Moderne dansen*
Zuid-Amerikaanse dansen

Het gironummer van de nieuwe parochie is

469672

t.n.v. H. de Beer pr. Oisterwijk

Brabants Centrum

Terloops...

★ Er bestaan voor postzegelverzamelaars vele mogelijkheden om hun collectie met begerenswaardige, zeldzame buitenlandse modellen te verrijken. De 12-jarige Boxtelse philatellist Ferry Ophey heeft daar echter zijn eigen succesvolle methode voor. Hij schrijft zonder schroom luchtpostbrieven aan grote buitenlandse figuren, welke correspondentie practisch nooit onbeantwoord blijft. In zijn wereldalbum prijken dan ook al brieven of kaarten van Z. H. de Paus, van de president van de Verenigde Staten, de koning van Saoedi Arabië en vele andere wereldgroten. Zo pas viel b.v. nog een nieuwjaarswens van het staatshoofd Nasser in de bus. U ziet: de relaties van deze jongeman zijn zeer groot van getal en eveneens zeer gevarieerd van samenstelling. Daardoor wordt niet alleen zijn postzegelverzameling alsmaar kostbaarder maar ontstaat ook een unieke briefwisseling, waarmede de jeugdige beoefenaar van deze hobby regelmatig nieuwe grenzen overschrijdt. ★ Dat „grenzen overschrijden" moet men niet tot een algemene leefregel maken. Een bestuurster van een personenauto deed dat vorige week vrijdag wèl, toen zij bij mistig weer wat te onvoorzichtig de onbewaakte spoorwegovergang aan het einde van de R. van Cuijkstraat moest passeren. Het gevolg was, dat letterlijk „de stukken eraf vlogen". De sneltrein Eindhoven—Amsterdam die juist langs kwam razen rukte bumper en koplampen van de auto, waarin de verschrikte Boxtelse chauffeuse van pure alteratie waarschijnlijk vol gas gaf en de N.S.-beambten van de tot stilstand gebrachte trein het nakijken liet. Het nummer van de auto was echter genoteerd en zodoende heeft deze merkwaardig goed afgelopen affaire toch zijn normale afwikkeling gekrijgen. ★ Het ziet er overigens naar uit, dat de kans op ongelukken op dit punt spoedig aanzienlijk verkleind zal zijn als de flikkerlicht-installatie er in werking zal worden gesteld. ★ De veestapel van de Essche landbouwer Jan van Kempen heeft j.l. zaterdag de dagelijkse portie groenvoer, hooi en bieten verruild voor beschuiten met muisjes, omdat een vrouwelijk lid van de roodbonte familie het leven geschonken had aan een drieling. Het bijzondere trio werd gevormd door twee vaarsjes en een stiertje met een gezamenlijk gewicht van ongeveer 55 kilogram. Dat de fam. v. Kempen na deze blijde gebeurtenis in de stal niet over gebrek aan belangstelling te klagen had, zult U begrijpen! ★ Het waterschap „Het Stroomgebied van de Dommel" heeft ook een feestelijkheid op het oog, nl. de officiële opening van het inmiddels gereed gekomen nieuwe kantoorgebouw. Met de overhuizing van de Stationstraat naar de Molenpad werd deze week reeds het begin gemaakt, dus men houde in laatstgenoemde buurt het rood-wit-blauw maar gereed. ★ Bij alle plezierigheden zijn de zorgen toch nog niet verdwenen uit het leven van alle dag. Voor verlichting van een zeer grote Nederlandse zorg kunt U medewerken door woonruimte af te staan aan onze uit Indonesië gerepatrieerde landgenoten. Opgaven aan de Afd. Sociale Zaken ten gemeentehuize. ★ Bij 't omspitten van de kippenkooi bij landbouwer M. v. d. M. bij 't Schipke ving de hond van M. T. in koelen bloede 40 ratten. Een respectabel aandeel in de rattenbestrijding, dat moet gezegd worden. ★ Uit de Boxtelsche Courant van 25 jaar geleden: „Dezer dagen werd in den ouden toren de derde nieuwe klok gehangen. Mgr. Hermes, directeur van het instituut voor Doofstommen te St. Michiels-Gestel verrichtte de wijding der nieuwe klok. Na veel wederwaardigheden zijn dan eindelijk de klokken gereed gekomen en zullen niet weinig kunnen bijdragen tot opluistering van eerediensten en feestelijke gelegenheden." (27 januari 1933).

IVOROL maakt Sneeuwwitjes van Uw tanden

● Vergeelde geschiedenis

„NIEUWS" UIT DE KRANT VAN 25 JAAR GELEDEN.

● Het schijnt wel dat de ontwapening een illusie zal moeten blijven ondanks alle conferenties. Deze week heeft het bureau der ontwapeningsconferentie te Genève het rapport behandeld van onzen landgenoot prof. Rutgers inzake het verbod van den onmenschelijken chemischen en bacteorologischen oorlog. De conclusies van dit rapport zijn wederom weinig hoopgevend.

● De chef van den Amerikaanschen generalen staf, genaraal Mc. Arthur, jammert, dat Amerika's leger achterstaat in sterkte en toerusting bij de legers van andere groote landen. Gewag makend van het troepenmateriaal zeide de generaal, dat Sovjet-Rusland in dit opzicht op de eerste plaats staat, daar het in staat zou zijn om zoodra een mobilisatie wordt afgekondigd binnen korten tijd 18.873.000 geoefende manschappen op de been te brengen.

● De politieke toestand in het Duitsche Rijk blijft nog steeds zeer onzeker en nog immer hangt de Rijksdagontbinding in de lucht.

● Nadat de Volkenbondsraad zijn machteloosheid aan den dag heeft gelegd inzake de conflicten tusschen China en Japan en de Amerikaansche republieken Bolivia en Paraguay, is die Raad gisteren begonnen met de minnelijke schikking inzake het geschil tusschen Columbia en Peru.

● Een lucifer kan een heele hooiberg in brand steken, het getrippel van een vogel op de Alpensneeuw kan een lawine ontketenen die alles verwoest en een paar procent boter die volgens het menggebod aan de margarine moet worden toegevoegd kan een heele politieke maaltijd bederven.

● De speenvarkens bij ons, de schapen in Australië..... Terwijl meer dan 60 millioen menschen aan den rand van armoe en gebrek staan, hebben de Australische schapenfokkers in de laatste maanden niet minder dan 800.000 schapen gedood en voor de consumptie onbruikbaar gemaakt.

● Volgens een bericht uit Moskou, is de bevolking van drie landelijke districten van het Koebanggebied voor straf naar het uiterste Noorden van Rusland verbannen. Volgens de volkstelling van 1919 omvat deze bevolking 45.000 zielen.

● Weer een! Te St. Oedenrode is de klompenfabriek der firma F. van de Laar in verband met den kritieken toestand in deze industrie stopgezet.

● De Utrechtsche gemeenteraad stelde voor de eerste helft van 1933 een bedrag van ƒ 11.000,— beschikbaar voor aanvullende steun aan werklozen (aanschaffing kleeding, schoeisel, beddegoed e.d.).

KWART MILJOEN TV-TOESTELLEN GEREGISTREERD.

Bij de Dienst Luister- en Kijkgelden is de aangifte van het 250.000ste televisietoestel binnengekomen. De registratie van het 200.000ste vond plaats op 16 oktober 1957.

In 1957 werden voor het eerst meer TV-apparaten dan radiotoestellen geregistreerd nl. 139.553 resp 127.421. Als gevolg van deze snelle aanwas beschikt thans 8 procent van alle huishoudingen in Nederland over een TV-toestel.

Het aantal aangegeven radiotoestellen bedroeg op 1 januari 1958: 2.362.473 (1 december 1957: 2.352.048) tegen 239.019 TV-apparaten (1 december: 227.357).

Op dezelfde datum waren er 526.145 aangeslotenen op het draadomroepnet.

Amsterdamse Jordaanjeugd bracht operette in Boxtel

Uit het bezoek van de Boxtelse ouden van dagen in juli 1955 aan de Amsterdamse Jordaan en het tegenbezoek in december 1955 van de jeugdige pupillen van het Katholiek Meisjesjeugdwerk uit hartje-Amsterdam aan onze gemeente is destijds een hecht en warm contact ontstaan. Vorige week zaterdag werd dat contact hernieuwd. Boxtel ontving toen de Jordaanjeugd voor de tweede maal met open armen.

Dank zij de bijzondere medewerking van vele particulieren en enige hotelhouders kon het vijftigtal meisjes, dat zowel zaterdag als zondag een operette-uitvoering zou verzorgen, een gezellig „home" geboden worden. En ook „de staf" werd spontaan door de Boxtelse gemeenschap opgenomen. In dit opzicht hadden de organiserende instellingen St. Francisca Romana Liefdewerk uit A'dam en ons eigen Boxtel Vooruit waarlijk niet over medewerking te klagen. Wat echter tegenviel, zelfs min of meer 'n ontgoocheling was voor de gasten; dat was het geringe bezoek zaterdagavond aan de eerste voorstelling van de operette „De boze heks", die met veel kosten op stapel was gezet en met niet minder zorgen was ingestudeerd. De zaal was nl. nog lang niet half vol. Dit was werkelijk teleurstellend, ook vanwege het prachtige doel waarvoor dit optreden van de Jordaanjeugd was gearrangeerd.

Werd deze tegenvaller echter reeds grotendeels vergoed door de hartelijkheid en spontaneïteit, die de bezoekertjes ondervonden tijdens hun verblijf bij de gastvrije Boxtelse logiesverschaffers, zondagmiddag was het leed helemáál geleden toen de Boxtelse jeugd De Ark tot in de uiterste hoeken vulde en op enthousiaste wijze uiting gaf aan de gevoelens van bewondering welke men koesterde ten opzichte van hun spelende, dansende en zingende leeftijdgenootjes uit het grote Amsterdam. Het was een mooie operette, in sprookjesachtige sfeer gepresenteerd en daarom zo aantrekkelijk voor de kinderen. Mej. Wellingshof en de heer De Zwart, die de regie voerden, hebben eer van hun werk, evenals Mej. Regten, die de balletten instudeerde. Ook de vervaardigers van de costumes en decors, Mevr. Leenders-v. Vugt en Mej. Klijn, komt een compliment toe voor hun fleurige bijdrage aan het succesvolle geheel van „De boze heks" het bekoorlijke muziekstuk in 4 bedrijven van Stien de Bruin.

Zondagavond werd door het Amsterdamse gezelschap weer koers gezet naar het noorden, naar we verwachten tevreden over het bezoek aan het land van de Keistampers en vol verlangen uitziend naar een volgende gelegenheid om de gesloten vriendschap te bestendigen.

Manufacturenhuis
„DEMAGNEET"
H. OPHEIJ-ROOTH
Breukelsestraat
Speciale aanbieding
Damesrokken vanaf 6,95 - 9,95
Jongenstruien vanaf 5,95
6,45 - 7,50 - 8,50
Herenwanten van 5,95 nu 2,75
Kinderpantalons vanaf 5,95 tot 12,95
NYLONS 60 GG 20 DER nu 1,98

Zaterdag 23 januari om 8 uur
RIKKEN
ten bate van de K.W.C.
in Café STRIK
Eindhovenseweg
● MOOIE PRIJZEN ●

Vrijdag 24 januari
RIKKEN
in Café v. d. Meijden
Fellenoord 6
● Prachtige prijzen. ●
Extra serieprijs!

A.s. ZONDAG 26 Januari
Dansen
zaal v. d. Boogaard
GEMONDE

Kaartvereniging
„ONS GENOEGEN"
★
Zaterdag 24 januari
's avonds om 8 uur
RIKKEN
in Café L. DANKERS
STATIONSPLEIN
Zeer waardevolle prijzen.
De opbrengst van deze rikavond is bestemd voor de nieuwe kerk op de Selissenwal.

Bestel ook Uw brandstoffen voor Uw oliekachel of haard bij de vakman.
Gez. Brandstoffenhandelaren - Boxtel

Al onze vleesprijzen zijn voor U voordeliger
Voor VRIJDAG en ZATERDAG
extra voordeel door onze reclame
500 gram mager SOEPVLEES z.b. 2.30
500 gram zeer mals BRAADVLEES 2.48
500 gram mager VARKENSVLEES 2.48
500 gram verse VARKENSWORST 1.68
150 gram METWORST } Samen van 1.43
150 gram BOTERHAMWORST } nu voor 1.20
A.s. dinsdag en woensdag
500 gram GEHAKT 1.48
500 gram mager SPEK 1.25
Fr. Baaijens-Frunt
Baroniestraat 99

Praktijk-diploma Boekhouden
Voor de cursus, welke opleidt voor het praktijk-diploma boekhouden van de Nederlandse Associatie voor de praktijkexamens, kunnen nog ENIGE LEERLINGEN worden aangenomen.
Aanmelding bij A. J. TEEUWEN, Gildenhof 18 te Boxtel, alwaar ook alle inlichtingen kunnen worden verkregen.

Vanaf 30 januari 1958 zal
Van „Kessel's" Naaimachinehandel
verplaatst zijn naar
STATIONSSTRAAT 75
Wij hopen U ook op dit nieuwe adres een goede keus en service te kunnen bieden.
★ Wegens huwelijk zal de zaak op 30 en 31 januari GESLOTEN zijn.

Het Waterschap „Het Stroomgebied van de Dommel" te Boxtel biedt
één houten keet
te koop aan, staande achter het perceel „Ruysdael" Stationstraat 32, alhier.
Inlichtingen te verkrijgen op maandag 27 en dinsdag 28 januari a.s. tussen 10 en 12 uur ter griffie van het waterschap, Stationstraat 32 te Boxtel.

IJstijd
POLAR
tijd
Deze combinatie alleen verkrijgbaar bij
SPORTHANDEL
J. A. GEMEN
Stationstraat 14
Boxtel – Tel. 296

A.s. zondag 26 januari
Groot Rikconcours
in Café van Trigt
t.b.v. Biljartclub Groene Pommerans
Prachtige prijzen
Aanvang 8 uur

RIKKEN RIKKEN
Iedere zaterdag
GROOT RIKCONCOURS
Aanvang 8 uur
Prachtige prijzen
CAFÉ HUIJBERTS
FELLENOORD

Biljartclub „Eureka"
Zondag 26 januari
● RIKCONCOURS ●
in café „De Sportwereld"
bij Joh. van Run
AANVANG 8 UUR
● PRACHTIGE PRIJZEn ●

Zaterdag 25 januari a.s.
om 7.15 uur
RIKKEN
bij G. VERSTIJNEN
Café „Twee Zwaantjes"
te Esch

Adverteert in
Brabants Centrum

PAROCHIE-AGENDA

3de zondag na Driekoningen.
26 januari 1958.

Parochie St. Petrus, Boxtel.

ZONDAG: de H.H. Missen zijn om half 7, kwart voor 8, 9 uur en om half 11 de hoogmis. HALF 7 gel. jrgt. voor Martina Verbruggen-Vogels; Maria-altaar gel. jrgt. voor Adrianus v. d. Sande en Johanna Essens de hsvr.; KWART VOOR 8 gel. H. Mis voor Gijsbertus Josephus Vogels; Maria-altaar gel. H. Mis voor Petrus v. d. Steen v.w. kennissen; H. Hart-altaar gel. jrgt. voor Johannes v. Houtum; 9 UUR gel. H. Mis voor het geestelijk en tijdelijk welzijn van onze parochie van onze parochianen; Maria-altaar gel. H. Mis voor Theodorus Rooijakkers v.w. personeel van firma v. Elk; H. Hart-altaar gel. H. Mis voor Willibrord Grillis v.d. de kaartvrienden; H. Bloedkapel gel. H. Mis voor Cornelis Leijten v.w. de Kath. Bouwvakarbeidersbond, afd. Boxtel; half 11 hoogmis als gez. mndst. voor Hendrikus Rijken.

OCLLECTE.

Vandaag is de eerste collecte voor onze eigen kerk; de tweede collecte is „VOOR DE KERKENBOUW IN ONS BISDOM". Toont uw mede-bezorgdheid voor het grote probleem van de kerkenbouw door vooral de tweede schaal goed te gedenken. U steunt daarmede tevens de bouw van de nieuwe kerk op de Selissenwal.

LOF

Vandaag (zondag) en donderdag om 7 uur lof met rozenhoedje; na het Lof wordt gezongen: vandaag lied no. 53 en donderdag lied no. 35.

OVERIGE AGENDA.

Eerste zaterdag: zaterdag is de eerste zaterdag van de maand, toegewijd aan het Onbevlekt Hart van Maria.

Retraite: er is voor de meisjes van Boxtel en omgeving een retraite in het Retraitehuis te Uden van 30 januari tot 2 februari. Degenen, die daaraan willen deelnemen, kunnen zich opgeven aan de pastorie of in de sacristie.

P. WESSELING: a.s. zaterdag 1 februari komt Pater P. Wesseling voor de tweede maal een conferentie houden voor alle jonge mensen boven 17 jaar over het onderwerp: „Geboden en verboden..... en mijn eigen geweten dan?" Deze conferentie begint 's avonds om 8 uur in de St. Petruskerk.

MAANDAG: KWART VOOR 7 gef. gel. jrgt. voor fam. Petrus v. Erp-v. Rumund; HALF 8 gel. H. Mis voor Francijna Sips-Eijkemans; Maria-altaar gel. mndst. voor Henk v. Dun; H. Hart-altaar gel. H. Mis voor Theodoor v. Heesch v.w. de buurt; H. Bloed-kapel gel H. Mis voor Walthera v. Doorn-v. Esch v.w. de Bond v. h. H. Hart; HALF 9 gez. mndst. voor Petrus Antonius van Lieshout; Maria-altaar gel. H. Mis voor Franciscus v. Kasteren-Habraken, te Berkel-Enschot overl.

DINSDAG: KWART VOOR 7 gel. H. Mis voor Hendrikus v. Gerwen; HALF 8 gel. H. Mis voor Cornelis Johannes Maria v. Kessel; Maria-altaar gel. jrgt. voor Gerardus Antonius v. Oers; H. Hart-altaar gel. H. Mis voor Maria v. d. Sande-v. Duren; H. Bloedkapel gel. H. Mis voor Johanna v. d. Boer-v. d. Hoogen v.w. de Bond van het H. Hart; HALF 9 gel. H. Mis voor Jet de Wijs-v. Schijndel te Moergestel overl; Maria-altaar gef. gel. jrgt. voor fam. Petrus v. Erp-v. Rumund; 10 UUR gez. Huwelijksmis met assistentie.

WOENSDAG: Feestdag van de H. Franciscus v. Sales. KWART VOOR 7 gef. gez. jrgt. voor Lambertus v. d. Besselaar; HALF 8 gel. H. Mis voor Maria v. d. Sande-v. Duren; Maria-altaar gel. H. Mis voor Hendrica de Laat; H. Hart-altaar gel. H. Mis voor Johanna v. d. Boer-v. d. Hoogen v.w. de buurt; H. Bloed-kapel gel. H. Mis voor Willibrord Grilis; HALF 9 gef. gez. jrgt. voor Joannes v. d. Eerden; Maria-altaar gel. H. Mis voor Joke Vervoort v.w. haar vrienden en vriendinnen.

DONDERDAG: KWART VOOR 7 gef. gez. jrgt. voor Henricus v. d. Eerden; HALF 8 gel. H. Mis voor Cornelis Johannes Maria v. Kessel; Maria-altaar gel. H. Mis voor Pieter Leonard Siemerink; H. Hart-altaar gel. mndst. voor Hendrina v. d. Dungen; H. Bloed-kapel gel. H. Mis voor Walthera v. Doorn-v. Esch v.w. moeder en zusters; HALF 9 gel. H. Mis voor Henricus v. d. Meerendonk; Maria-altaar gel. mndst. voor Willibrord Grilis; HALF 10 gez. Huwelijksmis.

VRIJDAG: Feestdag van de H. Johannes Bosco. KWART VOOR 7 gef. gez. jrgt. voor de Z. E. Heer Aloysius v. d. Eerden; Half 8 gel. H. Mis voor Marinus v. Diessen en Cornelia Smulders; Maria-altaar gel. H. Mis voor Christianus v. Breugel, Allegonda v. Nistelrooij de Hsvr. en Harrie de zoon; H. Hart-altaar gel. mndst. voor Maria v. Kasteren-v. Houtum; H. Bloed-kapel gel. H. Mis voor Walthera v. Doorn-v. Esch v.w. fam. Cooyman-v. Esch; HALF 9 gel. H. Mis voor Hendrikus v. d. Oetelaar v.w. de H. Familie; Maria-altaar gel. H. Mis voor Johannes v. Esch.

ZATERDAG: Eerste zaterdag van de maand, toegewijd aan het Onbevlekt Hart van Maria. KWART VOOR 7 gef. gez. jrgt. voor Johanna v. d. Besselaar-Dankers; Maria-altaar gef. gel. jrgt. voor fam. Petrus v. Erp-v. Rumund; HALF 8 gel. jrgt. voor Petronella Jacobs-Nelissen; Maria-altaar gel. H. Mis voor Walthera v. Doorn-v. Esch v.w. de buurt; H. Hart-altaar gel. H. Mis voor Pius v. Asveld; HALF 9 gef. gez. jrgt. voor Johanna v. d. Eerden-de Visser; Maria-altaar gel. H. Mis voor Hendrikus v. d. Oetelaar v.w. de Broederschap van O. L. Vrouw in 't Zand.

Zijn voornemens een christelijk huwelijk aan te gaan volgens het gebruik van onze heilige Moeder de Kerk:

Johannes Martinus Nicolaas Cornelis van Gestel en Anna Maria Antonia Lambertha van Esch, beide geb. en won. in deze parochie; Rudolf Theresia Savelkouls. uit deze parochie en Johanna Wilhelmina Elisabeth Klaver, uit de parochie van de H. Antonius te Best; Antonius van den Broek, uit de parochie van het H. Hart en Johanna Barbara Antonia van den Heuvel, uit deze parochie. Dit is van hen de eerste afkondiging.

Adrianus Hendricus van de Sande, geb. en won. in deze parochie en Maria Francisca Schoenmakers, geb. en won. te Haaren; Johannes Theodores Josephus Schoenmakers, geb. en won. te Haaren en Mechlina Francisca van de Sande, geb. en won. in deze parochie; Franciscus Leonardus Maria van de Geld, geb. te Elshout en won. te Son en Barbara Maria Blummel, geb. en won. in deze parochie; Hendrikus Leonardus Cornelius van den Heuvel, uit deze parochie en Francijna Anna Maria van Alebeek, uit Schijndel; Nicolaas Rood, wed van Maria Margaretha Roozendaal en Maria Petronella van Vessem, geb. en gew. hebbende in deze parochie; Henricus Woutherus van Weert, geb. en won. par. H. Hart en Antonia Johanna Martina Francisca Smits, geb. te Veghel in won. in deze parochie. Dit is van hen de tweede afkondiging.

Antonius van Kessel, uit deze parochie en Johanna Valks, uit de parochie van het H. Hart; Hendricus van Schijndel, geb. en won. te Boxtel (H. Hart) en Christina Hendrica van Diessen, uit deze parochie. Dit is van hen de derde afkondiging.

Wij vermanen eenieder, die op de hoogte is van enig beletsel, dit ten spoedigste aan de pastoor bekend te maken.

Parochie H. Hart, Boxtel.

3de zondag na Driekoningen.
26 januari 1958.

Vandaag gaat de eerste schaal „de stuiversschaal" voor de kerk; de tweede schaal gaat voor de nieuwe parochiekerk in Boxtel.

Des avonds is het om 7 uur Lof met rozenhoedje voor de vervolgde kerk en voor het behoud van de vrede.

ZONDAG: in de kerk: kwart voor 7 l. d. uit dankbaarheid t.e.v. de H. Clemens Hofbauer; 8 uur l. d. voor Mr. Meijlinck als hoofdbestuurder St. Vincentiusver.; kwart over 9 l. d. voor overl. moeder (H. Stekelenburg-v. Duren); half 11 Hoogmis gez. d. voor overl. vader (W. v. Boxtel).

In de Burcht (Kap. Ketelaars); half 8 l. d. uit dankbaarheid; kwart voor 9 l. d. voor overl. Moeder (A. Everhard-Simons); 10 uur l. d. voor overleden Moeder (H. Vervoort); 11 uur l. d. voor het geestelijk en tijdelijk welzijn der parochianen.

MAANDAG: 7 uur l. mndst. voor Johannes Schoenmakers-Voermans; zijaltaar l. j. voor de Eerw. Broeder Jordanus en Eerw. Zuster Francyna Merkx; kwart voor 8 l. d. tot bijz. intentie; half 9 l. d. uit dankbaarheid.

In de Burcht: half 8 l. j. voor de Z. E. Heer Antonius de Kort, zijn ouders, broer en zuster.

DINSDAG: 7 uur l. mndst. voor Gijsbertus v. d. Brand; zijaltaar l. mndst. voor Franciscus v. d. Brand-v. d. Heijden; kwart voor 8 l. d. voor Francyna Smetsers-v. Gool; half 9 gez. d. voor Lies de Kort-v. d. Elst.

In de Burcht: half 8 l. d. voor Marinus v. d. Bosch v.w. de buurt.

WOENSDAG: 7 uur l. mndst. voor Wilhelmus v. d. Sande; zijaltaar l. j. voor Petronella v. Kollenburg; kwart voor 8 l. d. voor Willibrord Grilis.; half 9 l. d. voor overl. familie Hosewol-Kleijsen v.w. kleinkinderen.

In de Burcht: half 8 l. d. voor overl. Vader.

DONDERDAG: 7 uur l. j. voor Theodorus van Hal; zijaltaar l. j. voor Henrica v. Nunen; kwart voor 8 l. j. voor Adrianus Dankers-Bekkers; half 9 l. j. voor Petrus v. Beers; half 10 gez. Huwelijksmis.

In de Burcht: half 8 l. d. voor overledene.

VRIJDAG: 7 uur gez. mndst. voor Antonius v. Haeren-Spierings; zijaltaar l. d. tot bijz. intentie; kwart voor 8 l. mndst. voor Johannes de Koning-Theulings; NEGEN UUR: l. j. voor Maria de Biev. Liempd.

In de Burcht: half 8 l. j. voor Martina v. Meurs-v. d. Besselaar.

ZATERDAG: 7 uur l. j. voor de Z. E. Heer Antonius de Kort, zijn ouders, broer en zuster; zijaltaar l. d. voor Petronella Baaijens; kwart voor 8 l. d. voor Joannes de Koning-Theulings v.w. Verz. Mij; half 9 l. d. voor Helena v. Oerle-v. Hoorn.

In de Burcht; half 8 l. d. voor overledene.

Parochie H. Lambertus, Gemonde

3de zondag na Driekoningen.
26 januari 1958.

ZATERDAG 25 januari: biechtgelegenheid op ieder vol uur.

ZONDAG: 26 januari: H.H. Missen: 7 uur zevende voor Antonetta v. d. Langenberg-Timmers; 8.30 uur tot bijzondere intentie; 10 uur voor Henk v. d. Heyden, overleden in Eerde; 10.50 hoogmis met algemene deelname door gezamenlijke volkszang en H. Communie. (Niet eten vanaf half 9). Zevende voor Maria v. d. Ekart-Raaijmakers: Zondagavond 7 uur Rozenhoedje met gezangen ter ere van het Allerheiligste Sacrament.

MAANDAG H. Joh. Chrysostomus: half 8 zevende voor Maria v. d. Ekart-Raaijmakers; 8 uur zevende voor Antonet v. d. Langenberg-Timmers.

DINSDAG: H. Petrus Nolascus: half 8 zevende voor Maria v. d. Ekart-Raaymakers; 8 uur zevende voor Antonet v. d. Langenberg-Timmers.

WOENSDAG: H. Franciscus v. Sales: half 8 zevende voor Maria v. d. Ekart-Raaymakers; 8 uur sluiting zevende voor Antonet v. d. Langenberg-Timmers.

DONDERDAG: H. Martina: half 8 jrgt. voor Bernardus van Osch; 8 uur zevende voor Maria v. d. Ekart-Raaijmakers.

VRIJDAG: H. Johannes Bosco: half 8 mndst. voor Martina v. d. Breugel-Wijdeven; 8 uur sluiting zevende voor Maria v. d. Ekart-Raaijmakers.

ZATERDAG 1 februari: H. Ignatius: half 8 mndst. voor Hendricus Schellekens-de Laat; 8 uur mndst. voor Francisca Helling-Ariëns.

In het klooster:

Maandag, dinsdag voor Francina v. d. Eerden-Rozendaal, namens de kleinkinderen. Zaterdag voor Michiel Jan Klomp v. Heil der zieken.

Mededelingen.

1. Schoonmaak der kerk: Maria v. d. Sanden en Ria v. Oorschot.
2. Kindermis: dinsdag en donderdag.
3. Deze zondag geven de Witte Paters van Boxtel filmvoorstelling ten bate van hun missie, en wel in de namiddag voor de kinderen om half 3 (25 cent). In de avond voor volwassenen te half 8 (een gulden).

Parochie H. Theresia, Boxtel.

3de zondag na Driekoningen.
26 januari 1958.

ZONDAG: om half 8 H. Mis voor Gerarda Schellekens-Schalkx v.w. de buurt... om 9 uur jrgt. voor Maria van Kuringen-Veroude; om half 11 de hoogmis voor het welzijn van de parochie.

Om half 3 het Lof.

MAANDAG: om kwart voor 8 H. Mis voor overleden familie v. d. Meijden-Hezemans.

DINSDAG: om kwart voor 8 H. Mis voor Hendrikus v. d. Heuvel en Antonia van Oosterhout de hsvr.

WOENSDAG: om kwart voor 8 mndst. voor Marinus Bergman.

DONDERDAG: om kwart voor 8 jrgt. voor Adriana v. d. Pas-Robben.

VRIJDAG: om kwart voor 8 de wekelijkse H. Mis voor Maria v. d. Pas-v. d. Ven.

ZATERDAG 1 Februari: om kwart voor 8 H. Mis voor Cornelis v. Beers v.w. de kleinkinderen.

Gedoopt:

21 januari: Franciscus Hendricus Maria, zoon van Gerardus Voets en Everdina Schalkx.

Gelegenheid tot biechten:

Dagelijks voor de H. Missen en zaterdagavond van 6—7 uur.

Katechismus op school:

Klas 4: Les 16 en 17.
Klas 5: Les 28.
Klas 6—7: Les 29.

Zondag 2 februari:

worden de kaarsen gewijd vóór de H. Mis van 9 uur.

Leven met de Kerk:

Ouderen waarderen wat hun vader en moeder hun meegaven aan ontwikkeling, opvoeding en vooral aan godsdienst.

Ouders wilt uw kinderen niet minder geven!

Parochie St. Jan's Onthoofding, Liempde.

3de zondag na Driekoningen.
26 januari 1958.

ZONDAG: half 7 l. m. tot welzijn der parochie; 8 uur l. j. voor Corn. v. Aarle; 10 uur z. mndst. voor Gijsb. Verdonk; 3 uur Lof.

In alle H. Missen de 1e schaal voor de eigen kerk, de 2e z.g.n. zwarte buil voor de bouw van kerken in ons bisdom.

MAANDAG: half 7 z. mis voor Cornelia v. d. Laar; 7 uur z. 7e voor Adr. de Rooij; 8 uur l. j. voor Maria Corn. v. Aarle.

DINSDAG: half 7 z. j. voor Christ. v. Dijk; 7 uur z. j. voor Ant. v. Esch; 8 uur l. j. voor Cornelia v. Dijk.

WOENSDAG: half 7 z. j. voor Wilhelmina Christ. v. Dijk; 7 uur z. j. voor Anna Maria Ant. v. Esch; 8 uur l. j. voor Joh. v. Rooij.

DONDERDAG: half 7 z. j. voor Laur. v. d. Velden; 7 uur z. j. voor Joh. v. Esch; 8 uur l. 7e voor Joh. Schelle.

VRIJDAG: half 7 z. j. voor Michiel v. d. Velden; 7 uur z. j. voor Wilh. v. Esch; 8 uur l. j. voor Maria Joh. v. Rooij.

ZATERDAG: half 7 z. j. voor Anna-Maria v. d. Velden; 7 uur z. j. voor Marinus v. d. Sande; 8 uur l. j. voor Johanna v. Gestel.

In de Kapel der Eerw. Zusters:

Maandag 7 uur l. m. voor Joh. Hubers als overl. lid H. Gerardus Maj. Dinsdag 7 uur l. m. voor Wilhelmina Joh. Kuppens als overl. lid H. Bernadette. Woensdag 7 uur l. m. voor Michiel Braken v.w. de Textielarbeidersbond. Donderdag 7 uur l. m. voor Gerardina Corn. v. Heerebeek. Vrijdag 7 uur l. m. tot bijz. intentie. Zaterdag 7 uur l. m. voor Anna v. Zeeland v.w. broers en zusters.

Zondag 7 uur l. m. voor Maria Adr. v. Dijk.

Parochie H. Willibrordus, Esch.

3de zondag na Driekoningen.
26 januari 1958.

H.H. Missen om 7 uur, half 9 en om 10 uur Hoogmis. Tweede schaalcollecte voor de Kerkenbouw in ons Bisdom.

Na de middag om 3 uur Lof met rozenhoedje.

A.s. zondag 2 februari is het eigenlijk de feestdag van Maria-Lichtmis, maar vanwege zondag Septuagesima wordt de Mis van de Maria-feestdag pas op maandag 3 februari gelezen. A.s. zondag heeft echter wèl plaats de wijding der kaarsen: deze wordt dan verricht om 10 minuten vóór de Mis van 7 uur.

ZONDAG: 7 uur jrgt. voor Martinus van de Pas; half 9 H. Mis voor Marinus van Schijndel en Petronella Sleutjes de hsvr.; 10 uur Hoogmis voor de parochie.

MAANDAG: 7 uur mndst. voor Johanna Maria van Vessem-van Beurden; 8 uur H. Mis voor Adrianus van der Meijden.

DINSDAG: 7 uur jrgt. voor Wilhelmina van de Pas-Pijnenburg; **kwart vóór** 8 H. Mis voor Henricus van Vucht; half 9 gez. H. Mis tot intentie van de R.K. Boeren- en Boerinnenbond vanwege de Boerengezinsdag.

WOENSDAG: 7 uur H. Mis tot een bijzondere intentie (Z); 8 uur jrgt. voor Hendricus **Dieden.**

DONDERDAG: 7 uur H. Mis voor Johanna Josephina Megens-v. Laarhoven; 8 uur jrgt. voor Johannes Klomp; half 10 gez. Huwelijksmis.

VRIJDAG: 7 uur H. Mis voor Jan van Exsel; 8 uur H. Mis voor Waltera van Esch, echtgenote van Hubertus van Doorn, te Boxtel overl.

ZATERDAG: 7 uur jrgt. voor Gerardus van Oers; 8 uur H. Mis ter ere van O. L. Vrouw tot bekering der zondaars.

Elders: H. Mis voor Marinus van Rulo (vanwege het Kerkbestuur), Johanna Maria v. Vessem-v. Beurden (Broed. H. Cornelius te Bokhoven) en ter ere v. d. H. Antonius Abt.

Pracht handen
en nimmer ruw of schraal
HAMEA Gelei
Tube 95 ct.
Het is de Hamamelis die het 'm doet

St. Charles, Hal, Boxtel.

3de zondag na Driekoningen.
26 januari 1958.

Vanmiddag om half 6 Vespers en Lof.

Donderdag om 8 uur Lof.

Zaterdag, eerste zaterdag van de maand, Priesterzaterdag; 's avonds om 8 uur Lof.

ZONDAG: om 7 uur jrgt. voor Gerardus v. d. Ven, om half 9 voor overleden Fam. Janssens-Otterbeek, om kwart voor 10 voor Johanna de Greef-van Exsel.

MAANDAG: om kwart over 7 jrgt. voor Adrianus van Schapendonk.

DINSDAG: om kwart over 7 voor Mevr. Henket-Windstosser.

WOENSDAG: om kwart over 7 voor Adriana Schapendonk-Visser.

DONDERDAG: om kwart over 7 voor Martinus van Bommel.

VRIJDAG: om kwart over 7 voor Johanna de Greeff-van Exsel.

ZATERDAG: om kwart over 7 en aan het zijaltaar voor een Bijzondere Intentie.

Misdienaars om half 9: Gebrs. Janssens.

Maandag 27 januari
Dinsdag 28 januari
Woensdag 29 januari

laatste **3** dagen
uitgifte van de bekende

10% waarde-cheques

Van Hout-Ververgaard

Molenstraat 1 — Boxtel

Tel. 319

Voor de Landbouwers

VOORLICHTINGSWENKEN.

Bouwplan:

Voor U zelf hebt U waarschijnlijk reeds vastgesteld welke gewassen U het komende jaar zult verbouwen en op welke percelen die gewassen komen. Het is goed, dat U nog even nagaat of Uw bouwplan voldoende ruimte laat voor de ruwvoederwinning. Immers, als U volgende winter goed wilt voeren dient U van de zomer het ruwvoeder te winnen. Het bouwplan is op de eerste plaats een voederwinningsplan.

Als norm voor de voederwinnen kunt U per stuks grootvee de volgende oppervlakten aanhouden:

a. 20 à 25 are grasland om te maaien voor hooiwinning en eenzelfde oppervlakte voor de beweiding,
b. 15 à 20 are stoppelgewassen en/of gras om te kuilen,
c. 8 à 10 are stoppelgewassen voor herfstvoedering.
d. aardappelen en voederbieten, samen 6 à 8 are alnaargelang de grondsoort.

Zaaizaad en pootgoed:

Hebt U het benodigde zaaizaad en pootgoed voor het komende seizoen reeds besteld? Zo niet, dan is het nu de tijd daarvoor. Hoe vroeger U bestelt, des te groter is de kans, dat Uw leverancier U de gevraagde soorten en rassen kan leveren. Raadpleeg voor de rassenkeuze de rassenlijst.

De rayonassisten: C. v. Haperen.

Avonturen van BIM en BAM

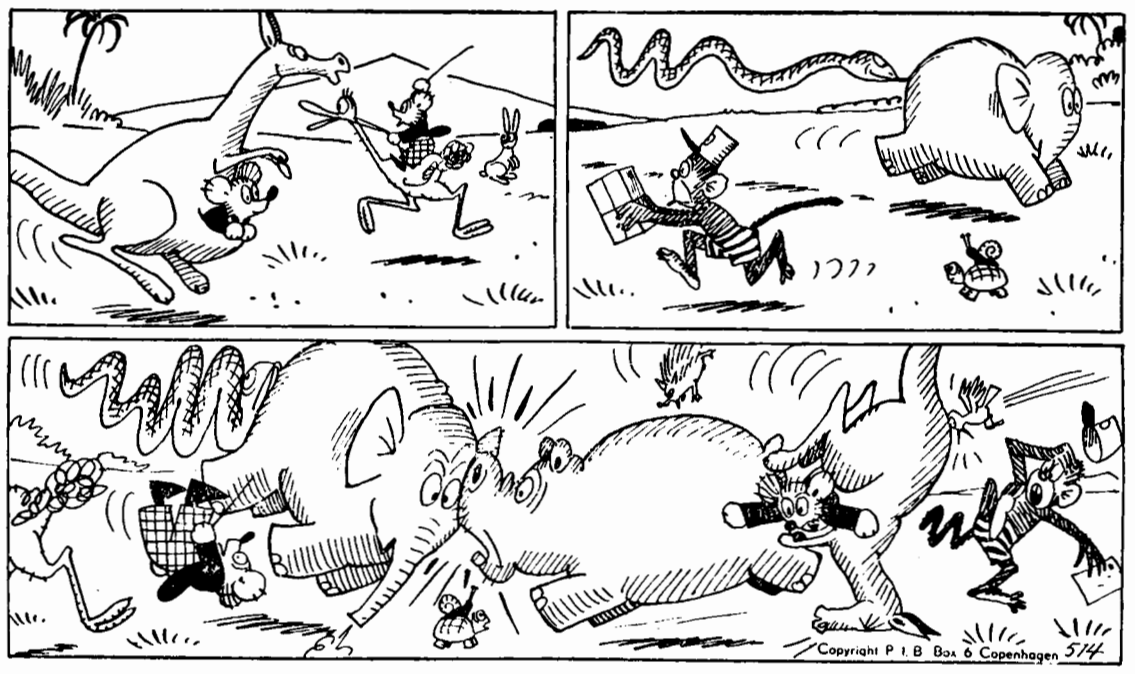

BIM EN BAM EN HET SNELVERKEER

„Luister", zei Bim, „alle dieren!
Alles gaat te langzaam hier.
Snelheid is thans in de mode,
voor de mens, maar ook voor 't dier!"
Alles gaat opeens veel sneller
in het kalme dierenland,
en de slak, die maar traag voort kan,
krijgt een lift van d'olifant.

Sneller lopen alle dieren,
maar opeens, daar dreigt gevaar.
Jimmy Olifant en 't Nijlpaard
botsen dav'rend op mekaar.
Bim en Bam, de beide beertjes
raken lelijk in de knel,
en Bam vindt: „zoals het eens ging,
langzaam, kan 't nu óók nog wel!"

4e JAARGANG No. 688 — 31 JANUARI 1958

Brabant's Centrum

Redactie en Administratie :
MOLENSTRAAT 19
TELEF. 513 — GIRO 277703

VOORHEEN BOXTELSCHE COURANT

Abonnementsprijs ƒ 1,95 per kwartaal (p. post ƒ 2,00)
Advertentieprijs : 10 ct. p. kol. mm.
Bij contract speciale tarieven.
Kleine advertentiën 7 ct. per woord.

KATHOLIEK WEEKBLAD VOOR BOXTEL EN OMGEVING

Gemeenteraadsvergadering

Boxtel in woning-impasse?

Beperkte annulering van huurverhogingen.

Maandagavond werd in onze gemeente de eerste openbare raadsvergadering in 1958 gehouden. Door de voorzitter werd bij deze gelegenheid een uitvoerig overzicht over 1957 gegeven (zie elders in dit blad), aan het eind waarvan hij zich met de beste wensen richtte tot de Raad. Namens deze sprak de heer W. de Visser als nestor een gevoelig dankwoord, waarbij tevens een hartelijke nieuwjaarswens voor de voorzitter en zijn gezin.

Hierna werd overgegaan tot behandeling van de agenda.

De notulen van de vorige vergadering gaven enkele raadsleden aanleiding corrigerende opmerkingen daarover te maken. De ingekomen stukken (beschikkingen van G. S. over eerder genomen raadsbesluiten) werden voor kennisgeving aangenomen.

In verband met de ernstige gebreken welke een aantal woningen — in eigendom van de gemeente Boxtel — vertoont, werd vervolgens door B. en W. voorgesteld de huurverhoging per 1 aug. 1957 ad 25 % voor deze woningen niet toe te passen. Het betreft hier de woningen **Burgakker 19, Bosscheweg 93, Markt 6 en 7, Rechterstraat 57, Oude Selissenwal 2 en 3, Breukelsestraat 115, 117 en 119, Boseind 14, 18, 19, 20, 21, 22 en 23, Maastrichtsestraat 68, 70, 72, 74, 76, 78, 80 en 82.**

Verder adviseerden B. en W., wat de 6 noodwoningen in de Mijlstraat en op de Selissenwal (gedeeltelijk afgebroken) betreft, de beslissing van de minister af te wachten; voor de woningen v. Hornstraat 18, 20 en 22 geen uitzonderingspositie te scheppen; het pand Molenwijkseweg 75 evenmin voor verlaging in aanmerking te doen komen en voor de pas in eigendom verkregen woningen Selissenwal 12 en 13 geen gebruik te maken van het recht van huurverhoging.

Tot zover bleken alle raadsleden het met B. en W. eens te zijn. Het lid Heesbeen maakte toen echter de opmerking een groep woningen op deze lijst gemist te hebben, nl. de eveneens in zeer slechte toestand verkerende woningen Zandvliet 6 t/m 20. De voorzitter beloofde, na overleg gepleegd te hebben met de wethouders, te zullen laten onderzoeken of hier de mogelijkheid tot verlaging van de huurprijs aanwezig is.

Het lid De Laat brak een lans voor de bewoners van de gemeentewoningen in de v. Coothstraat e.o. Naar zijn mening diende voor deze categorie woningen gekozen te worden tussen twee oplossingen: geen huurverhoging of woningverbetering, maar er diende z.i. in ieder geval iets positiefs gedaan te worden. De voorzitter antwoordde, dat bij deze woningen nog geen essentiële gebreken aangetroffen worden, zoals bedoeld in de bouwverordening, en dat derhalve de huurverhoging toegepast moet worden. Aan de andere kant wordt er natuurlijk zoveel verbeterd als het onderhoudsfonds toelaat. Doch dat is helaas onvoldoende. Overigens achtte hij de thans voor deze woningen geldende huurprijs nog alleszins redelijk, zodat de situatie niet ongezond te noemen is. **Nietemin is een plan opgesteld voor algehele vernieuwing van dit woningcomplex. Hiermede zullen vele tienduizenden guldens gemoeid zijn, zodat nog niet te voorspellen valt dat men hieraan binnenkort toe zal zijn. De kwestie heeft echter de volle aandacht van B. en W.**

Na zonder beraadslaging of stemming heengestapt te zijn over een voorstel tot het verlenen van 'n premie voor woningverbetering (P. v. d. Weide, Stationstraat 24), werd aan de orde gesteld het voorstel tot het vaststellen van de grondprijs voor de nog resterende bouwpercelen aan de Jan Kruyssenstraat (ƒ 10,— per m²). Gezien de moeilijkheden welke zich momenteel voordoen in de particuliere bouwsector, verzocht het lid v. Griensven om een minder drastische verhoging van de grondprijs. Alle kosten zijn of worden opgedreven, zo betoogde dit raadslid laat daarom de gemeente zich hierin beperken waar de mogelijkheid zich voordoet.

Zijn collega De Laat was dezelfde mening toegedaan. Deze wees er bovendien op, dat voorheen in de naaste omgeving prijzen zijn gevraagd van pl.m. ƒ 5,— en ƒ 7,50. Hij adviseerde om voor deze enkele stroken grond niet hoger dan ƒ 7,50 te gaan. Het lid Voortman vroeg zich af of door dit streven naar prijsverhoging niet ook de prijzen van te kopen gronden opgedreven zullen worden.

Een ander geluid liet het lid Kurstjens horen. Deze bleek van oordeel, dat de gemeente in dit prijsbeleid met de tijd moet meegaan. De voorzitter haakte daarop in en wees er tevens op, dat aan deze grond qua ligging toch altijd nog veel meer waarde mag worden toegekend dan aan de beste grond in het complex Selissenwal, waarvoor echter liefst ƒ 17,— gevraagd moet worden. Naar zijn mening diende het prijsverschil niet nóg groter gemaakt te worden, temeer niet omdat deze prijsverhoging bij de onderhavige kleine stukjes niet van doorslaggevende betekenis is voor de eventuële kopers. In het verleden werd vaak gedwongen verlies geleden door de starre prijspolitiek van de regering, maar nu men daaraan niet meer gebonden is, achtte hij het redelijk zich aan te passen aan de nieuwe verhoudingen.

Het lid De Laat bleek hierdoor echter niet overtuigd van de noodzaak dezer verhoging en diende een tegenvoorstel in om de prijs op ƒ 7,50 te stellen. Aangezien dit voorstel alleen door het lid Voortman gesteund werd, kwam het niet in het geding. Hierop werd het voorstel van B. en W. met meerderheid van stemmen aangenomen.

De behandeling van het voorstel tot vaststelling van de grondprijzen voor de bouwpercelen gelegen aan de Pastoor Erasstraat (ƒ 13,50 per m²), geschiedde in dezelfde sfeer. Aangezien de prijs hier nog beduidend hoger lag, meende het lid v. d. Krabben voor te moeten stellen om bij de kostenberekening ook de aan de gemeente toevallende grond voor trottoirverbreding in aanmerking te nemen. Hierin vielen verschillende raadsleden hem bij en ook de voorzitter scheen niet ongenegen dit idee tot op zekere hoogte te volgen. Weth. Valks en ook 't lid Pastoor echter toonden zich zeer beducht voor de consequenties van een dergelijke taktiek (o.m. met betrekking tot de toekomstige rooilijnverbeteringen) en bleven daarom vasthouden aan het voorstel in zijn oorspronkelijke vorm. **Bij stemming verklaarden de wethouders Valks en v. d. Laar, alsmede de leden Pastoor, Heesbeen, Kurstjens, Baayens en v. d. Meijden zich er vóór. Tegen stemden de leden v. Nistelrooij, v. Griensven, v. d. Eerden-Anderegg, De Visser, v. d. Krabben. Voortman en De Laat. (Het lid v. Kempen was afwezig). De stemmen (7—7) wogen tegen elkaar op en derhalve werd de beslissing omtrent dit voorstel aangehouden tot de volgende openbare raadsvergadering.**

Het voorstel tot machtiging van B. en W. tot verkoop van grond, gelegen in het uitbreidingsplan industrieterrein — provinciale weg (omgeving v. Salmstraat) aan de N.V. P.N.E.M., had minder voeten in de aarde en werd zonder meer goedgekeurd.

Hierna werd besloten tot verpachting van diverse percelen grond in de gemeente.

Bij besluit d.d. 6 april 1956, had de Raad besloten de onderhavige percelen te verpachten voor de duur van 6 jaren. Aangezien Gedeputeerde Staten van het standpunt uitgingen, dat verpachting van jaar tot jaar door de Grondkamer werd toegestaan, onthield dit College goedkeuring.

Aangezien thans het standpunt van de Grondkamer bekend is geworden (termijn 6 jaren) en laatstgenoemde instantie er van uit gaat, dat de pacht verloopt einde 1957 werd alsnog een nieuw raadsbesluit ter vaststelling aangeboden.

Het betreft gronden op Nergena, Velddrielskamp, Lierenbout en Schijndelsedijk, die verpacht zullen worden aan G. Dankers, Nergena; C. v. d. Langenberg, Tongeren; A. v. Hal, Munsel; H. J. v. Hal, Gemondseweg; Th. v. d. Pasch en P. Verstijnen, Langenberg; Jos. v .d. Sande, Onrooi en L. v. Oorschot, Boomstraat.

Door het lid Baayens werden B. en W. attent gemaakt op de onredelijkheid van een bepaalde prijs (ƒ 85,—), welke bij nader inzien inderdaad behoorde te worden verlaagd tot ƒ 65,—. Overigens werd het voorstel op geen enkel punt gewijzigd.

Daar Gedeputeerde Staten bezwaar gemaakt hebben tegen het verstrekken van een geldlening aan de R.K. Bouwver. St. Joseph voor de aankoop van wasmachines en centrifuges, werd door de Raad besloten het desbetreffende raadsbesluit in te trekken. De „vindingrijkheid" van het bestuur der Bouwvereniging zal nu uitkomst moeten bieden, aldus werd opgemerkt door de voorzitter, die instemde met het lid Pastoor toen deze er op aandrong voorzieningen te blijven treffen waar het particulier initiatief tekort schiet.

Bij het voorstel om op de begroting een crediet uit te trekken voor algehele verbetering van de verwarmingsinstallatie van de St. Michaëlschool (De La Salle) werd ook de nare voorgeschiedenis van de bouw van deze school gerelevеerd. Door grove fouten in de architectuur zouden o.a. de verwarmingsbuizen voortdurend in het grondwater zijn komen te liggen. Het spreekt vanzelf, dat hiervoor met spoed een oplossing dient te worden gezocht.

Aanvankelijk hadden B. en W. gemeend te kunnen volstaan met een drainage van het omliggende terrein en isolatie van de bestaande leidingen (kosten ƒ 7.850,—), doch bij nader inzien bleek dit niet voldoende garanties te bieden. Daarom werd nu voorgesteld om ƒ 18.000,— beschikbaar te stellen teneinde het gehele buizennet op veilige hoogte te kunnen aanbrengen. Na ampele overwegingen werd hiertoe door de Raad besloten.

Bij de behandeling van het voorstel om op de begroting voor 1958 een crediet groot ƒ 6.300,— te brengen voor het aanleggen van een sportterrein in het te bouwen scholencomplex op de Selissenwal, werden door de leden v. d. Meijden, Kurstjens en v. Griensven behartenswaardige opmerkingen gemaakt over de bewerkingsmethoden, de te nemen oppervlakte enz. Hiermede zal rekening gehouden worden. Het lid v. d. Krabben informeerde of dit terrein alleen voor de scholen is bedoeld, waarop de voorzitter mededeelde, dat het ook wel als oefenterrein ter beschikking van verenigingen zal worden gesteld, hetgeen echter niet meer mogelijk zal zijn als straks ongeveer 1000 leerlingen van diverse scholen het terrein gaan gebruiken.

Een crediet ad ƒ 7500,— werd voorts op de begroting gebracht voor het afwerken van het schoolterrein van de Zonnehoek met beplanting, gazon, enz.

Het lid De Laat vestigde er de aandacht op, dat ook deze school aanzienlijk te laag gebouwd is, en dat het daarom aanbeveling verdient in de omgeving bijzondere maatregelen inzake drainage en riolering te nemen.

Naar aanleiding van de „mededelingen" informeerde het lid De Laat naar de bouwplannen van de onderneming Transimex, waarop de voorzitter antwoordde, dat momenteel nog niet definitief vaststaat dat de betr. plannen tot uitvoering zullen komen. Het lid v. Nistelrooij roerde de kwestie van het al of niet afschaffen van de legesgelden op keurlonen bij het Gemeenteslachthuis aan en vernam dat hieromtrent in de eerstvolgende raadsvergadering een voorstel op de agenda zal worden gebracht.

Bij de Rondvraag sprak het lid v. Griensven zijn teleurstelling uit over de toewijzing van het woningcontingent voor 1958, welke toewijzing weliswaar inhoudt dat 120 huizen gebouwd zullen mogen worden doch enkel in het kader van de Continubouw Brabant II. Dit plan zou toch buiten de normale toewijzing om uitgevoerd mogen worden, zo werd vastgesteld door spreker, die deze eenzijdige uitbreiding van Boxtels woningvoorraad om meer dan een reden betreurde. Nu men in het keurslijf van dit bouwprogramma gewrongen werd, was z.i. stellig te verwachten dat er alleen duurdere woningen zullen komen, dat de activiteit van de woningbouwvereen. op dood spoor zal komen en dat ook de inschakeling van Boxtelse werkgevers en werknemers beperkt zal worden.

De voorzitter repliceerde, dat nagenoeg alle gemeenten door de nieuwe toewijzingsregeling gedupeerd zijn. Boxtel verkeert nog in een gunstige positie omdat er 120 woningen gebouwd zullen mogen worden, zij het dan dat alleen de systeembouw in aanmerking komt. (Momenteel mag reeds begonnen worden aan een complex van 36, terwijl de premiebouw geheel vrij is.) In het normale geval zou men echter in totaal slechts 35 woningwetwoningen hebben mogen bouwen, verspreid over het gehele jaar. Dit zou Boxtel beslist nog in groter moeilijkheden gebracht hebben veronderstelde de voorzitter, die hoopte in de gegeven situatie toch nog redelijke resultaten te verkrijgen.

Verder vonden diverse raadsleden tijdens de Rondvraag nog de gelegenheid om gemeenteperikelen, zoals b.v. straatverlichting en wegverbetering, onder de loupe te nemen.

Op een desbetreffend verzoek van het lid De Visser deelde de voorzitter mede, dat de straatlantaarns, waarvan de verlichting 's nachts gedoofd wordt, binnen kort voorzien zullen worden van een kenteken, zulks voornamelijk ten gerieve van automobilisten die gewend zijn hun auto's op deze punten te parkeren.

Omstreeks kwart over 10 werd de vergadering gesloten.

31 januari: Kroonprinses 20 jaar

Foto: M. C. Meijboom

Op vrijdag 31 januari wapperen in ons land de vlaggen met de nationale driekleur ter gelegenheid van de 20e verjaardag van H. K. H. Prinses Beatrix.

De daad aan U!

Deze week maakt het saldo van het Boxtelse bouwfonds voor de nieuwe kerk op de Selissenwal weer een mooi sprongetje omhoog.

„Pastoor" De Beer ontving ƒ 200,— met het verzoek dit te vermelden in Brabants Centrum. (De afzender werd niet vermeld.) Verder kwam bij hem nog ƒ 10,— binnen als extra gift bij gelegenheid van het rik- en bridgeconcours in Oisterwijk. De kaarters in Boxtel versagen intussen niet in hun ijver voor de nieuwe kerk en overtroefden alle vorige rikconcoursen met 'n opbrengst van ƒ 37,—. Leggen we er a.s. zaterdag nog 'n troefje bovenop? En mogen we ook van andere zijden rekenen op aanvoer van de nodige bouwsteentjes. Er zijn immers zovele toekomstige parochianen....

Iedere gift, hoe klein ook, brengt Boxtel weer 'n stapje dichter tot de definitieve stichting van 'n nieuwe parochie en de bouw van 'n nieuwe kerk. De daad is aan U! De bijdrage kan men bezorgen bij de administratie van Brabants Centrum, Molenstraat 19, Boxtel, men kan ze ook storten op gironummer 469672 t.n.v. H. de Beer, pr. Oisterwijk .

Saldo	ƒ 1503,43
Van N.N.	„ 200,—
Extra gift rik- en bridgeconcours	„ 10,—
Kaartvereniging Ons Genoegen"	„ 37,—
Van 'n toekomstige parochiaan	„ 2,50
Van N.N., Rechterstraat	„ 10,—
Totaal	ƒ 1762,93

NATIONALE WERKTUIGENDAG. LIEMPDE 8 MEI a.s.

De Tuinbouwbond N.C.B. zal zijn jaarlijkse demonstratiedag dit jaar houden op 8 mei, een week vroeger dan gebruikelijk. Men heeft daarvoor wederom zijn keuze laten vallen op het bekende landgoed „Velder" te Liempde.

Wij verwachten binnenkort nadere mededelingen te kunnen doen.

ZONDAGSDIENST DER ARTSEN

UITSLUITEND VOOR SPOEDGEVALLEN.

aanvangende des zaterdags 's namiddags 5 uur eindigende 's maandagsmorgens 8 uur.

zondag 2 februari

DOKTER VAN GROENINGEN
Stationstraat 30 — Telefoon 484

SCHEP „VEILIGHEID" IN HET LEVEN !

4.

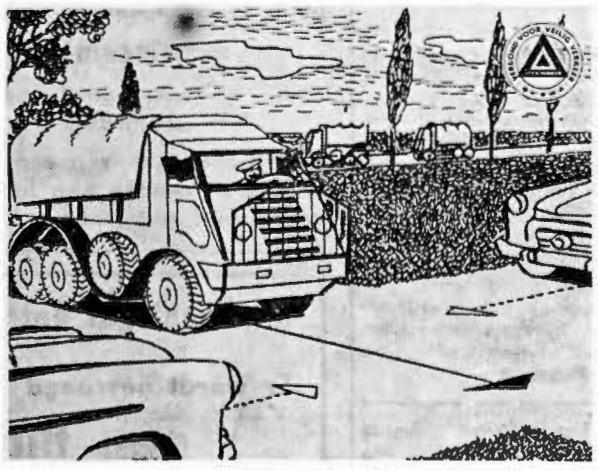

Bij een kruising of splitsing van wegen heeft een militaire kolonne motorrijtuigen voorrang op ander verkeer, onverschillig, of dit van links of van rechts komt! De vraag is echter, hoe herkent U zulk een kolonne? Van de file auto's moet (overdag) de eerste aan de voorzijde twee blauwe vlaggen voeren, de daarop volgende voertuigen één vlag rechts, met uitzondering van het laatste. Dit heeft rechts vooraan een groene vlag.

Bij nacht zijn de rechter-koplampen van de auto's bedekt. Ze geven een blauw licht te zien, met uitzondering van de laatste wagen. Deze voert namelijk groen licht.

Copyright Persdienst van het Verbond voor Veilig Verkeer.

LOURDES IS OVERAL

„Hart van Jezus, mogen vanuit Lourdes allen die lijden voor U, door Maria troost en kracht ontvangen".

Lourdes heeft zo weinig te maken met brandende kaarsen, met handboekjes voor pelgrims, ook niet zet zelf er geweest zijn. Een variant op een gezegde van Augustinus zegt: de mensen komen niet naar Lourdes door uit hun landen te verhuizen, maar door te geloven ter plaatse waar zij zijn. Lourdes is overal. Wij kunnen overal tot bezinning komen, stilstaan te midden van de jachtpartij van het leven. Pius XII meent, dat het nederig antwoord van de mens, die toegeeft zondaar te zijn, de ware belangrijkheid uitmaakt van het jubileumjaar. De wereld, dat zijn vaders, moeders, teen-agers, arbeiders en intellectuelen, priesters, leken, zij moeten zich gaan schamen over wereldoorlogen, slavenhandel, rassendiscriminatie, uitbuiting, enz. enz. Dáárvoor lijdt Christus. Dáárvoor lijden wij. En wanneer wij onszelf hebben bekeerd tot God en de evennaasten, dan zal het lijden nog niet ophouden. Dan zullen ons verdriet en kommer de bekering van anderen moeten bewerken. Wanneer wij daaraan toe zijn, dan slaat het leed ons niet terneer, maar ontvangen wij uit kracht van de boodschap van Lourdes genade en troost. Leed baart heiligheid in onszelf en in anderen. Lourdes 1958 is een poging tot wedergeboorte van ons, arme mensen.

PAUSELIJKE MAANDINTENTIE VAN HET APOSTOLAAT DES GEBEDS — FEBRUARI 1958

Gemeentelijk Overzicht 1957

Volgens traditie gaf Boxtels burgemeester bij de aanvang van de eerste openbare raadsvergadering in het nieuwe jaar een overzicht van diverse belangrijke gemeentelijke aangelegenheden, zoals die zich in het afgelopen jaar ontwikkeld hebben. Hierbij werden uiteraard ook de plannen en de wensen voor de toekomst terloops nog even getoetst aan de mogelijkheden tot eventuele verwezenlijking.

Na allereerst uitvoerig te zijn ingegaan op de belangrijke veranderingen, welke zich tijdens 1957 in ons land in de politieke, economische en sociale sector hebben voorgedaan, ging spreker over tot ontleding van dat jaar in plaatselijk verband.

Wij hebben aan dit interessante overzicht voor onze lezers het volgende ontleend:

LOOP DER BEVOLKING.

Het aantal inwoners van Boxtel nam gedurende 1957 toe met 214 tot 15.969. Hierbij dient te worden aangetekend, dat het geboorte-overschot 254 was tegen 295 over 1956, en dat er een vertrekoverschot was van 40 tegen een vestigingsoverschot van 10 over 1956.

Opmerkelijk is de teruggang van het geboortecijfer van 397 naar 362 (—35) terwijl er 6 méér overlijdens zijn (van 102 op 108); hiermede is dus reeds een verschil van 41 inwoners gemoeid; vervolgens zijn er 834 mensen vertrokken en 794 gevestigd; derhalve 40 verschil; totaal verschil met 1956: 81 personen.

Het vertrekoverschot dient nader bekeken te worden. Het aantal vertrokken personen bestaat uit 63 gezinnen met 248 personen en uit (307+48+231) = 586 alléénstaande personen, totaal 834.

Het aantal gevestigde personen van 794 bestaat uit 81 gezinnen met 292 personen en uit (264+78+160) = 502 alléénstaande personen, totaal 794.

Er is dus wel een vestigingsoverschot van gezinnen nl. 81—63 = 18 gezinnen.

Er is een vertrek-overschot van alleenstaande personen van 586—502 = 84.

Van deze 84 vertrek-overschot-alleenstaanden zijn er (307—264) = 43 afkomstig uit de Boxtelse gestichten.

Het aantal huwelijken nam toe van 122 tot 129. Echter het aantal levenloos geborenen van 12 tot 16 en het aantal overledenen beneden 1 jaar 4 tot 8.

Vergelijking van het geboorte-niveau en het geboorteverloop van Boxtel en enkele buurtgemeenten en van de provincie doet zien, dat de relatieve geboortecijfers van Boxtel ongeveer met de provinciale cijfers overeenkomen, terwijl in vergelijking met de buurtgemeenten het geboorteniveau in Boxtel sterker is gedaald dan in de meeste buurtgemeenten.

BOUWACTIVITEIT.

Van de bouwactiviteit over 1957 kunnen de volgende cijfers gegeven worden:

op 1 januari 1957 in uitvoering. bouwver. 96; particulier 30; totaal 126.

Begonnen in de loop van 1957: bouwver. 71; particulier 16; totaal 87.

Gereedgekomen in 1957: bouwver. 98 (waaronder 16 duplexwoningen); particulier 36; totaal 134.

In uitvoering op 31 dec. 1957: bouwver. 69; particulier 10; totaal 79.

De R.K. Bouwvereniging St. Joseph diende nog een plan in voor 24 woningwetwoningen. Op 31 december 1957 kwam bericht binnen, dat gegund mochten worden 36 flats van de eerste set van 120 flats in het kader van de continubouw. Hier zitten 24 garages in.

De woningvoorraad verminderde in 1957 (door sloping) met 4 woningen (v. Hornstraat 1, 3 en 7 en Oude Selissenwal 14a).

In 1957 onbewoonbaar verklaard 20, totaal tot heden onbewoonbaar verklaard: 100 woningen.

HET WONINGTEKORT IN ONZE GEMEENTE.

Ingeschreven als woningzoekende per 1 januari 1958.

Ongehuwden t.e.m. 24 jaar (71) 53; 25 t.e.m. 27 jaar (60) 60; 28 t.e.m. 29 jaar (13) 26; 30 jaar en ouder (15) 26.

Bewoonde „onbewoonbaar verklaarde" woningen, resp. in feite nog bewoond: (25) 32.

Inwonenden, die in normale tijd reeds een gehele woning zouden bewonen: (79) 90.

Gezinnen met woning:
1. urgente gevallen (72) 78.
2. overige gevallen (170) 159.

Aanbod van buiten:
1. zonder ruilobject:
   ongehuwden (25) 37
   gehuwden (33) 22
2. met ruilobject (27) 25.
   Totaal tekort (590) 608.

De tussen haakjes geplaatste cijfers zijn van 1956.

Wat betreft de woningtoestand in Boxtel zijn de volgende gegevens dienstig:

Onbewoonbaar verklaarde woningen 100; waarvan afgebroken 14; dus nog 86 bestaande onbewoonbaar verklaarde woningen. Hiervan ontruimd 27; dus nog 59 bewoonde onbewoonbaar verklaarde woningen.

Vervolgens is er in Boxtel een aantal woningen dat deels onbewoonbaar verklaard zou moeten worden en deels minstens binnen 5 jaar aan de bewoning zou moeten worden onttrokken. Dit aantal bedraagt naar voorzichtige maatstaven gemeten 108. Een opgave daarvan is d.d. 24 juni 1957 no. 1824 aan Hoofdingenieur-Directeur van de Volkshuisvesting en Bouwnijverheid verstrekt.

De totale saneringsbehoefte in deze gemeente kan samenvattend naar zeer voorzichtige maatstaven als volgt worden berekend:

bewoonde onbewoonbaar verklaarde woningen 59; slechte woningen 108; onbewoonde onbewoonbaar verklaarde woningen 27; afgebroken onbewoonbaar verklaarde woningen 14; totaal 208 woningen.

UITBREIDINGSPLANNEN.

Eindelijk dan, nl. op 20 november van dit jaar, keurden H.H. Gedeputeerde Staten het uitbreidingsplan Selissenwal goed.

Bij een bespreking met de Provinciale Planologische Dienst werd overeengekomen dat:

a. het ontwerp-structuurplan begin januari 1958 gereed zou zijn ter bespreking met het Gemeentebestuur en de dienst van gemeentewerken;

b. het ontwerp-uitbreidingsplan kom Noord ter bespreking gereed zal zijn omstreeks maart-april 1958, afhankelijk van het al of niet accepteren van het structuurplan;

c. het partieel plan Oost (over de Rijksweg) in september 1958 gereed zal zijn.

Ik merk hierbij op, dat er een bouwverbod ligt op een driehoek van kom Noord begrensd door de Dommel, de Rijksweg no. 64, de Vicarius van Alphenlaan en de Mgr. Wilmerstraat.

Er ligt ook een bouwverbod op het gebied Onrooi.

Het uitbreidingsplan industrieterrein Provinciale weg met zijn gemeentelijke en provinciale competentiegebied is ter visie gelegd en zal ter goedkeuring aan H.H. Gedeputeerde Staten worden ingezonden. Dit plan diende de eerste helft van 1957 in de Raad.

De Provinciale Staten stelden een streekplan vast betreffende de provinciale weg Tilburg—Oisterwijk—Boxtel—Schijndel.

De Kroon keurde het plan goed.

Voorzover betreft het gedeelte van deze weg vanaf Tilburg tot de grens van de gemeente Boxtel is dit streekplan vastgesteld en goedgekeurd.

Het grondgebied van Boxtel werd uit dit plan gelicht om de duidelijke reden dat de verbinding Oisterwijk—Boxtel—Schijndel in dit plan aan de noordzijde van Boxtel was gedacht, terwijl deze verbinding aan de zuidzijde gerealiseerd moet worden.

Het is van de hoogste urgentie, dat het plan industrieterrein—Provinciale weg zijn beslag krijgt omdat dit plan de inzet vormt voor de daadwerkelijke actie van de Provinciale Waterstaat ter realisering van het tunnelplan Zuid wat wederom de sleutel bieden moet voor de intercommunale verbinding met Oisterwijk enerzijds en Schijndel anderzijds.

Het uitbreidingsplan Selissenwal nadert zachtjes aan zijn voltooiing.

Laten wij hopen, dat de uitleg der gemeente nimmer gestagneerd behoeft te worden door gebrek aan bouwgrond. Vandaar dat het plan Oost dit jaar de studeerkamer zal moeten verlaten en aan U zou behoren te worden voorgelegd.

Bedenken wij hierbij evenwel, dat wellicht juist in dit plan zich bij de realisering grote moeilijkheden zullen kunnen gaan voordoen, waaraan wij onversaagd het hoofd zullen moeten durven bieden.

Na voorts enige cijfers over de Boxtelse werkgelegenheid genoemd te hebben (door ons in dit blad reeds eerder gepubliceerd) vervolgde de burgemeester:

Veel is er in 1957 tot stand gekomen; nog meer is er overwogen en gepland, hetgeen nog niet tot uitvoering mocht komen.

Boxtel heeft behoefte aan de tot standkoming van vele openbare voorzieningen, die geleidelijk tot stand zullen moeten komen.

NOG VELE WENSEN.

Naast de woningbouw, die ons voortdurend bezig houdt, wordt met verlangen uitgezien naar tunnelverbindingen van het centrum naar het industrieterrein. Ook de aanleg van de provinciale weg Oost-West-Brabant is voor Boxtel van zeer groot belang.

Het onderwijs heeft dringend behoefte aan scholenbouw. Een nieuwe meisjesschool op Selissenwal is hoogst urgent; een nieuwe kleuterschool aldaar evenzeer.

De lagere technische school zal opnieuw sterk uitgebreid moeten worden; het scholencomplex op Duinendaal behoeft dringend vernieuwing en uitbreiding; een nieuwe huishoudschool kan niet langer wachten; de M.M.S. moet beslist belangrijk uitgebreid worden evenals het Jacob Roelandscollege. Kleuterscholen in Gemonde en Lennisheuvel staan op het programma. Met de bouw van de nieuwe schildersschool wordt in 1958 aangevangen.

Hopenlijk zullen de plannen voor een nieuw wijkgebouw voor het Wit-Gele Kruis in 1958 vastere vorm aannemen.

Met voldoening mag geconstateerd worden, dat de gemeente een statig waterschapsgebouw binnen zijn grenzen zag verrijzen, dat in 1958 in gebruik genomen zal worden.

Wanneer het structuurplan in de loop van 1958 door Uw Raad zal zijn vastgesteld, zullen nieuwe grote objecten zich presenteren, waarvan de betekenis en de omvang nog niet te overzien zijn.

De burgemeester besloot zijn overzicht aldus: Boxtel heeft zijn plaats in de welvaartscentra van Noord-Brabant. De ontwikkeling zal in sterke mate samenhangen met de economische en sociale ontwikkeling der welvaarts-bronnen. Het gemeentebestuur zal er goed aan doen daarbij steeds een stimulerende en coördinerende functie te vervullen en de voorwaarden te scheppen, die een gezonde ontwikkeling nodig heeft.

Gaarne doe ik opnieuw een beroep op de gemeenteraad om met een groot begrip en ruimste visie daaraan de onmisbare medewerking te verlenen.

Moge 1958 zich in Boxtel kenmerken door stijgende welvaart die gepaard moge gaan met de inzet van ons aller hele persoon voor het algemeen welzijn van ons allen zo dierbaar Boxtel.

Moge het U en de Uwen in 1958 allen wel gaan.

Meer bouwwerken in Boxtel?

In de Volkskrant van 30 januari lazen wij, dat Min. Witte rijksgoedkeuring heeft verleend voor 45 particuliere bouwwerken met een totale bouwsom van 21,6 millioen gulden. De goedgekeurde plannen komen juist uit gebieden, waar de toenemende werkloosheid in de bouwvakken een versneld tempo van het in uitvoering nemen van werken gewenst maakt. Deze gebieden zijn in overleg met het Rijksarbeidsbureau vastgesteld. De bouwwerken behoren voornamelijk tot de sector handel en verkeer. Voor Noord-Brabant zijn 16 werken voor 10 millioen gulden goedgekeurd. Tot de 11 gemeenten, die ervoor in aanmerking komen, zou ook Boxtel behoren.

Van bevoegde zijde vernemen wij echter, dat deze publicatie, wat Boxtel betreft, op een vergissing berust. Onze gemeente zou nl. juist buiten de toewijzing zijn gevallen.

Het gemeentebestuur zal, zo werd ons medegedeeld, echter al het mogelijke doen om er alsnog mede voor in aanmerking te komen of althans minstens bij het tweede gedeelte van deze toewijzing betrokken te worden.

Burgerlijke Stand

van 21 tot en met 27 januari 1958.

GEBOREN: Johanna C. M. dochter van L. W. v. d. Laak en M. A. van Grinsven, Selissenwal 26 — Franciscus H. M. zoon van G. J. M. Voets en E. Schalkx, Lennisheuvel 8 — Johanna Th. A. dochter van M. Witlox en C. A. Vissers, Nergena 10 — Henricus C. N. J. zoon van C. J. Margry en J. B. M. van Moorsel, Clarissenstraat 20 — Peter Fr. L. M. zoon van A. J. Schuurmans en A. Th. van de Ven, Kalksheuvel 13 — Maria M. A. Fr. dochter van J. G. van Helvoirt en M. W. Slenders, van Salmstraat 50 — Jacoba A. C. A. dochter van M. A. M. van Vugt en C. M. v. d. Heuvel, Molenwijk 1 — Maria A. A. dochter van E. J. van der Sneppen en A. Brok, Nieuwstraat 96 — Maria Th. P. dochter van M. H. A. Bertens en M. M. P. Valks, van Ranststraat 13.

ONDERTROUWD: Christianus M. van Giersbergen en Bernardina L. O. Steenbakkers — Johannes M. N. C. van Gestel en Anna M. A. L. van Esch — Martinus van den Brand en Cornelia J. Oomen —Joseph J. Schalks en Anna M. J. Bekkers — Johannes Th. J. Schoenmakers en Mechelina Fr. van de Sande — Adrianus H. van de Sande en Maria Fr. Schoenmakers.

GEHUWD: Johannes L. M. van der Sanden en Maria H. W. Schellen — Hendrik P. van Weerdt en Alberta G. J. van Dijk.

OVERLEDEN: Hendrikus van Liempd, oud 84 jaren, Tongeren 6 — Elisabeth van de Meerakker, oud 76 jaren, weduwe van E. van Cuijk, Oirschotseweg 6 — Theodora M. M. C. van Kollenburg, oud 18 jaren, Tongeren 7 Christine J. M. Geurts, oud 6 jaren, Boseind 9 — Christina van den Akker, oud 76 jaren, wed. van J. Baaijens, Baroniestraat 97.

Agenda

SPREEKUUR BURGEMEESTER.

Maandag 3 februari a.s. van 10—12 uur voormiddag.

Oud Boxtel in beeld

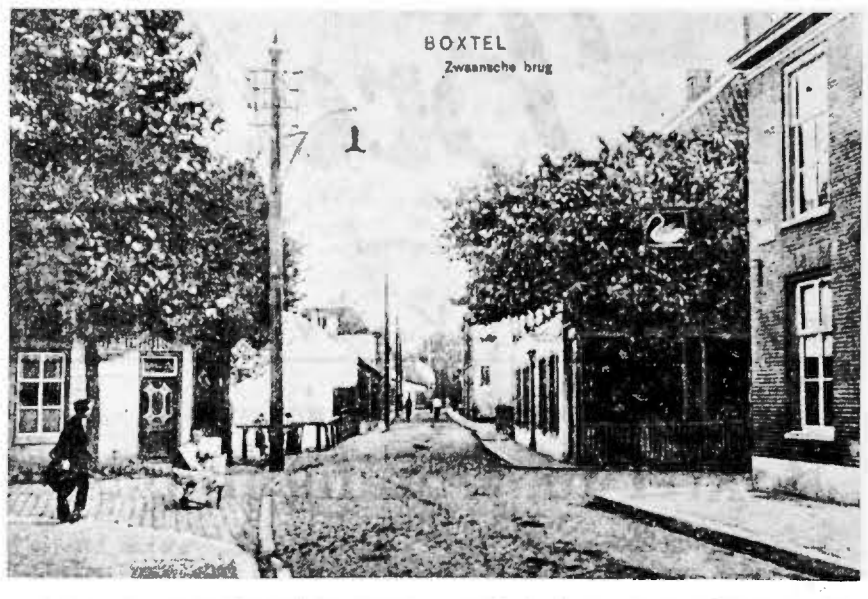

„Zwaansche brug" staat op dit plaatje te lezen. Deze benaming heeft vermoedelijk een historisch motief als achtergrond, dit punt werd namelijk vanouds aangeduid als „De Zwaansche Hoek".

Dit zal voor de familie Van den Meerendonk wel aanleiding geweest zijn om het café, dat zij daar in 1864 vestigde, aan te duiden met een uithangbord waarop de statige zwemmende figuur, en het café „De Zwaan" te noemen.

Het huis op de andere hoek van de straat, destijds De Ossepad, was huize „De Zwaan". Sommige oudere inwoners menen dat het een hotel is geweest. Dat is niet onmogelijk, aangezien Boxtel vanwege de textielindustrie in vroegere tijd internationaal bekend was en bijgevolg handelslieden aantrok, die dan hier konden logeren.

Het „koffiehuis" van Wed. Piet van Kleef, links, op de hoek van de Molenstraat, was een druk beklant zaakje, waar echter minder koffie werd gedronken dan van het uithangbord af te leiden was. Koffie dronken de bezoekers liever thuis, bij de Wed. van Kleef gaven zij de voorkeur aan 'n grote borrel voor 5 cent, of een iets kleinere voor 3 cent.

Huize „De Zwaan" en het „Koffiehuis" zijn in 1944 bij het opblazen der brug door de aftrekkende Duitsers mee aan puin gegaan.

De oorlogsvernieling heeft op het kruispunt Stationstraat—Rechterstraat—Molenstraat—Prins Hendrikstraat ruimte gemaakt voor de vernieuwing, die wij kennen als de zelfbedieningswinkel van De Gruyter. Aan de overzijde van de Dommel werd het beschadigde gebouw, waarin het Waterschap gevestigd was, verder gesloopt, en sinds een paar jaar zien we daar het dubbel winkelpand waarin apotheek „De Dommel" en de zaak van het electriciteitsbedrijf van W. van Dongen zijn gevestigd.

Als nu nog de oude stalgebouwen van Huize „De Zwaan" in de Prins Hendrikstraat verdwenen zijn, met wat vroeger tuin daarachter was, dan is er geen andere herinnering aan dit oud Boxtels hoekje over als bovenstaand kiekje van omstreeks 1904 of '05.

E.H.B.O.

Agenda.

Maandag 3 februari: laatste oefenavond der wedstrijdploegen voor de wedstrijden te Oss en Eindhoven.

Woensdag 5 februari: cursus Dokter Margry en Dokter Janssen, 13e les.

Donderdag 6 februari: onderlinge wedstrijden te Oss.

Zaterdag 8 februari: grote wedstrijden te Eindhoven.

E.H.B.O. wedstrijden.

A.s. donderdag gaan wij ons dan weer verdedigen te Oss in de onderlinge wedstrijden tussen Oss, Berlicum, Lips, Tilburg, Vught en Boxtel.

Vertrek vanaf de Markt om uiterlijk kwart over 7, daar de wedstrijd om 8 uur moet beginnen.

Zaterdagmiddag gaan wij met twee ploegen naar Eindhoven, waar een wedstrijd wordt gegeven door een afd. van de Kon. Ned. Ver. voor E.H.B.O. Vertrek vanaf de Markt om precies 2 uur. De wedstrijd begint om half 3. Na afloop wordt hier een balavond gegeven, gratis toegankelijk voor onze leden.

Voor de beide wedstrijden verwachten wij veel belangstelling en hopen dat de supporters in groten getale zullen medegaan. De kosten bedragen voor beide *f* 1,50 per persoon. Geef U nu reeds op bij de bekende adressen.

BIOSCOOP

A.s. zaterdag en zondag zal in theater „De Ark" vertoond worden de film: „Bernardine". Eindelijk kunnen de vele liefhebbers van Pat Boone dit week-end in Boxtel hun hart ophalen bij de film „Bernardine", met de gelijknamige melodie die in vele huisgezinnen door de radio wel bekend zal zijn. De film is in cinemascope en technicolor en voor alle leeftijden toegankelijk.

Voor de vele blijken van medeleven, ondervonden tijdens de ziekte en het overlijden van mijn echtgenoot

M. W. v. d. WEIDE

betuig ik mede namens wederzijdse familie mijn welgemeende dank.

J. F. v. d. Weide-Pastoor

De Heer en Mevrouw Margry-v. Moorsel

geven met vreugde kennis van de geboorte van hun zoon

ERIC

Boxtel, 22 januari 1958.

BETSIE BLUMMEL
en
FRANS v. d. GELD

geven hiermede kennis, dat de inzegening van hun Huwelijk zal plaats vinden op zaterdag 8 februari a.s. om half 10 in de parochiekerk van St. Petrus te Boxtel.

Januari 1958.

Kasteellaan 2, Boxtel
Zandstraat 11, Son

Dagadres:
Achterzaal Café „De Kom".
Receptie: van 13.30—14.30 u.
Toekomstig adres
Stationsplein 8, Boxtel.

Heb goede woning op de Selissenwal, wil ruilen met woning in 't centrum van het dorp. Te bevragen Molenstraat 19.

Aangeboden: prima pension, vrije zit-slaapkamer met warm en koud water. Brieven onder nr. 250, Molenstraat 19.

Meisje gevraagd voor dag of dag en nacht. Brieven onder nr. 249, Molenstraat 19.

Gevraagd: een nette werkster donderdag of vrijdags. Bosscheweg 34.

Gevraagd: een meisje voor enige dagen of halve dagen per week. Burgakker 16.

Net Dagmeisje gevraagd per 1 maart. Mevr. van Dongen, Rechterstraat 4.

Wilt U een wasmachine of centrifuge aanschaffen, kom dan eerst eens bij ons zien. Wij leveren voor een ongelooflijk lage prijs een langzaam wasmachine van 75 liter met oliebad. Ook leveren wij de enige centrifuge met sproeier, zodat u uw wasch niet meer behoeft te spoelen. Wij demonstreren zonder verplichting bij U aan huis. H. J. Verhagen, Breukelsestraat 30, Boxtel, Tel. 248.

Gevraagd net meisje voor de dag. Gezin vier kinderen. Goede behandeling. A. van Geel, Rechterstraat 39.

Te koop: een kolenhaard, in goede staat, merk Becht & Dyserinck. Na 8 uur. Pr. Bernhardstraat 15.

Prima Jaarsmahaard *f* 35,—. Adres bevragen Molenstr. 19.

Te koop: een 3 p.k. benzinemotor, luchtkoeling, merk Petter. Jos. Renders, Kinderbos 5.

Een goed spelende radio te koop. Markt 20.

Te koop: zware dames- en heren canvas jas. Voor moter, bromfiets e.d. Te bevragen Hugenpothstraat 1.

Voor nieuwe en gebruikte meubelen, goed en goedkoop, Meubelhuis „De Beurs", Markt 22. Tel. 378.

Te koop aangeboden: twee woningen in Lennisheuvel, waarvan één direct te aanvaarden. Ruime hypotheek beschikbaar. Te bevragen Molenstraat 19.

Voor opmaak van Uw boorden en overhemden binnen een week. Fijnstrijkerij „Den Dries", Rijksweg 2.

H.H. Landbouwers. Vanaf heden kunt U zich opgeven voor het telen van contractbonen. Inlichtingen bij W. v. d. Velden, Hulst C 135, St. Oedenrode.

Slagerij Clercx geeft deze week voor reclame: Poulet *f* 1,60 per 500 gram, Varkens-Procureur *f* 2,58 per 500 gr.; Lunchpakket: 150 gr. gebraden Gehakt en 100 gram Tongenworst samen voor *f* 1,—; Zult 75 cent per 500 gram. Dinsdag Speklappen *f* 1,20 per 500 gram; donderdag Klapstuk *f* 2,50 per 500 gram.

Voor onzichtbare stoppages en plisseren „Den Dries", Rijksweg 2, Boxtel.

Te koop gevraagd: perceel 18 tot 25 aren, vrij hoog gelegen grond, met of zonder huisje, aan of langs verkeersweg, in of omgeving Boxtel en Brabant. Br. nr. 253, Molenstr. 19.

Speciale aanbieding Chemisch reinigen regenjassen, incl. waterproof *f* 3,75. „Den Dries", Rijksweg 2, Boxtel.

Wij wachten al jaren op enige woonruimte. Wie helpt net R.K. verloofd paar, leeftijd boven 25 jaar, tegen geldelijke beloning, aan kamers of andere woonruimte. Brieven onder no. 251, Molenstraat 19.

Zoek belangrijke verzameling of partij postzegels. Brieven Postbus 15, Diemen (N.-H.)

Woensdag gehaktdag, *f* 1,68 per 500 gram. Nergens beter gehakt dan bij Slagerij Clercx.

Te koop: zware biggen. Dobbelsteen, Tongeren 15, Boxtel.

Biggen te koop bij J. v. Abeelen, Munsel 12.

Een toom biggen bij C. v. d. Loo, Roond 10a.

Een toom biggen. P. v. d. Made, Schijndelsedijk 11.

Gevraagd:

Net Meisje

voor alle voorkomende huiselijke werkzaamheden en genegen om bij het winkelwerk behulpzaam te zijn.

Aanmelding: Bij voorkeur des avonds tussen 6 en 8 uur.

„Het Zuivelhuis"
M. W. v. d. Weide
Stationstraat 2, Boxtel

Het Waterschap „Het Stroomgebied van de Dommel"

biedt te koop aan een

uitneembaar houten woonhuisje

momenteel nog staande achter „Ruijsdael", Stationstraat 32.

Gegadigden gelieven een schriftelijk aannemelijk bod in te zenden aan het Dagelijks Bestuur van voornoemd waterschap, Molenpad 8, Boxtel.

Kinderhuis „St. Antonius" (Lindenlust)
Bosscheweg 113

Er wordt gevraagd

een flink meisje

voor de huishouding, inwonend of uitwonend.
Goed loon.

Plaatselijk Nieuws

Winterconcert R.K. Gildenbondsharmonie.

A.s. vrijdag 7 februari geeft de Gildenbondsharmonie, onder leiding van de heer A. Stolwerk (van de bekende Luchtmacht-kapel uit Nijmegen), haar groot wintercncert.

Na een korte tijd van inwerken, heeft de heer Stolwerk getoond de kunde en de geestdrift te bezitten, nodig om zijn muzikanten te leiden en te begeesteren.

De mannen van de „Bonds" hebben de laatste tijd alles gedaan om het eerste optreden van de nieuwe directeur met het corps, tot een muzikale gebeurtenis van belang te maken.

Onder de bezielende leiding van de heer Stolwerk heeft men een programma ingestudeerd, dat voor de pauze enkele zeer mooie klassieke werken vermeldt, terwijl na de pauze zeer frisse en moderne werken ten gehoren zullen worden gebracht, welke door de leden van het corps met zo'n enthousiasme zijn begroet, dat wij er zeker van zijn, dat ook de toehoorders er mee ingenomen zullen zijn.

Rest ons nog te vermelden, dat vlak na de pauze, een „Trio voor 3 schuiftrombones" zal worden uitgevoerd, iets geheel nieuws voor Boxtel.

Wat deze drie heren op dit mooie maar uiterst moeilijk te bespelen instrument hebben weten te bereiken, is bewonderenswaardig.

Al met al een concert, dat de volle belangstelling verdient van muziekminnend Boxtel. Wij verwachten dan ook veel bezoekers a.s. vrijdag!

40 jaar in dienst bij de N. S.

Op dinsdag 4 februari a.s. zal onze plaatsgenoot, de heer M. de Laat (Pr. Hendrikstraat 50) veertig jaar in dienst zijn bij de Nederlandse Spoorwegen.

De heer De Laat, die in 1918 zijn loopbaan bij de N.S. begon als wegwerker te Liempde en daar toevallig ook nu weer werkzaam is als 1e ploegbaas, mag een „spoorman van professie" genoemd worden. Ons kwam nl. ter ore, dat zijn grootvader Machiel de Laat rond 1864 nog meegewerkt heeft aan de aanleg van de spoorlijn in Boxtel. Diens 6 zonen volgden allemaal zonder uitzondering vaders beroep, terwijl ook vele van zijn kleinzoons (onder wie de jubilaris) een aanstelling kregen bij deze maatschappij. Zelfs zijn moeder had als „wachteres" een functie bij de N.S..

De naam De Laat zal op het hoofdkantoor te Utrecht dus wel met ere vermeld staan in het jubilea-register.

Eerste prijs Kappersconcours.

Op het kappersconcours te Eindhoven (voorronde om het landskampioenschap) wist onze plaatsgenoot, de heer G. v. d. Braak de 1ste prijs te behalen in afd. A.

Emigratie-voorlichting.

Door het Gem. Arbeidsbureau zal donderdag 6 febr. op 't Arbeidsbureau 'n emigratievoorlichtingsavond georganiseerd worden. Voor biizonderheden raadplege men de advertentie.

Benoemd.

Door Z. H. Exc. Mgr. Mutsaerts, Bisschop van 's Hertogenbosch, is de W. E. Heer A. Ketelaars (kapelaan van de H. Hartparochie, alhier) benoemd tot Geestelijk Adviseur van de Kath. Bond van Bejaarden en Gepensioneerden.

Jaarvergadering „St. Christoffel".

Op de j.l. vrijdag gehouden jaarvergadering van de afdeling Boxtel van de Ned. Kath. Handelsreizigers Ver. „St. Christoffel vond een mutatie plaats in het bestuur. Als secretaris werd gekozen de heer J. Andriessen, Kalksheuvel 25.

De andere bestuursleden werden herkozen t.w. de heren J. Harmelink en L. Bogaerts. Zoals uit het verslag bleek telde de vereniging momenteel 17 leden. Het komend jaar zal een actie worden gevoerd om dit aantal uit te breiden, aangezien er in Boxtel nog minstens 15 personen in aanmerking komen om georganiseerd te ziin in Katholiek verband.

K.A.V., afd. Boxtel.

Maandag 3 februari a.s. om 8 uur zal in het Verenigingsgebouw de tweede kaartavond worden gehouden. Gezien het succes van de vorige avond verwacht het bestuur deze keer een nog grotere opkomst.

Pauselijke maandintenties van het Apostolaat des Gebeds voor de maand februari 1958.

1. Lourdes 1958 poging tot wedergeboorte.
2. Godsdienstzin en Materialisme in China.

VAN LANSCHOT BANKBOEKJES

Profiteer van de renteverhoging tot 4%

Ingaande 1 februari verhogen wij de rente op bankboekjes tot 4%.

Maak ten volle van deze gelegenheid gebruik om uw renteinkomen belangrijk te vergroten, door reeds vóór 1 februari a.s. uw geld te storten of per giro over te schrijven.
Een bankboekje van Van Lanschot brengt u de hoogste rente, terwijl uw geld *altijd* gemakkelijk beschikbaar blijft.
Geen koersrisico, geen kosten.

Wilt u er meer van weten vraag schriftelijk, telefonisch of aan onze kas de nieuwe folder „Bankboekjes".

FIRMA F. van Lanschot BANKIERS 1737

's-Hertogenbosch, Hoge Steenweg 27—31, Telefoon 8851*.
Eindhoven, Keizersgracht 17, Telefoon 7442*. Tilburg, Stationstraat 17 (toek. adres).

LA 108

EERSTE-STEEN-LEGGING BEJAARDENHUIS.

Op zondag 2 februari a.s. zal de eerste-steen-legging plaats vinden van het door de Simeonstichting te bouwen Bejaardenhuis (nabij de H. Hartkerk).

De plechtigheid zal direct na de Hoogmis verricht worden door de voorzitter van de Stichting, Drs. J. v. d. Ligt, in tegenwoordigheid van het gemeentebestuur, de aannemer, de architect en de overige leden van het stichtingsbestuur.

Traangasconsternatie.

De natuur bezorgde ons woensdag voortijdig een ideale lentemiddag, waarop velen de gelegenheid te baat namen om verpozing te zoeken in een heerlijke wandeling. Het was dan ook bijzonder druk in het centrum van Boxtel.

Iedereen, jong en oud, genoot met volle teugen..... Omstreeks half 5 was dit genot echter van geen enkel wandelaarsgezicht meer af te lezen. Integendeel, iedereen die zich op dat moment in de Stationstraat of vooraan in de Molenstraat of Prins Hendrikstraat bevond, barstte zowaar in tranen uit.

Wat was er gebeurd? Bij de Bereden Rijkspolitie in de Kasteellaan had men bij wijze van proef een aantal afgekeurde traangasgranaatjes in de langs de straat gelegen manege geworpen om te zien hoe de paarden hierop zouden reageren. Het windstille weer scheen hiervoor gunstig. Toch waaide het traangas over naar de Stationstraat e.o., waar velen er onaangenaam door verrast werden. De sterke prikkeling in de ogen en het onvermijdelijk daaropvolgende langdurige tranen deed velen de winkels binnen vluchten om, niet wetend wat er aan de hand was, af te wachten tot de lucht weer enigszins „gezuiverd" was.

Gevonden en verloren.

Gedurende het tijdvak van 22 t.e.m. 29 januari.

GEVONDEN: blauwe jongenspet; lederen motorwant; handpompje; goorwit hondje; zwart-wit Foxhondje; ring met 3 sleutels; gebreide dameshandschoen rood-wit; sigarettenpijpje; grijs damesvest; blauw jongenspetje; grijs jongenswantje; hond Boxer bruin; armbandje; gebreide kindersjaal; bril met licht montuur; blauwe vulpen (Docent).

VERLOREN: gele dames handschoen gebreid met noppen; grijze wollen das; 1 paar beige wollen jongensschandschoenen; huissleutel No. 23; bruine boekentas met inhoud; 1 paar zwarte wollen handschoenen; jong wit-grijs poesje; huissleutel; bruin lederen linker herenhandschoen; oorknipper, wit parelmoer; muntbiljet van *f* 2,50; vulpen merk „Eton Lady"; reservewiel met band maat 1100 x 20; rode wollen das; bruin wollen das; gele wollen das met franje; boekentas bruin leer met schoolboeken; vulpen merk Parker; bruine glacé handschoen; bruin knipbeursje met inh. — licht beige Angora-muts met speld; zwart knipbeursje met inh.

Inlichtingen dagelijks bij de gemeentepolitie te Boxtel.

V.K.A.J.

A.s. maandag half 8 pionieren in het K.J.V.-huis. We beginnen precies om half 8, zorg dus op tijd aanwezig te zijn.

—o—

A.s. woensdag 5 februari half 8 jongerengroep. We zullen beginnen met een wandkleed. Zorgen jullie voor enige lapjes zwarte vilt, en restjes gekleurd goed.

Wederom een groot succes voor B.B.

Op Zaterdag 25 januari 1958 werd door de Reddingsploeg Boxtel, als eerste in de Kring Brabant 1, de vaardigheidsproef afgelegd. Onder ongunstige omstandigheden voor wat betreft de toestand van de straten en de gebouwen, werd deze proef afgelegd tot volle tevredenheid van de jury en het provinciaal commando. Bij het bekendmaken van de uitslag sprak de provinciaal commandant, de heer A. Vorselaars zijn bewondering uit voor de technische vaardigheid van de ploeg, die bewezen heeft volkomen paraat te zijn. Ook de burgemeester gaf bij zijn felicitatie uiting aan zijn respect dat hij heeft voor mensen die vrijwillig zich dermate willen trainen om in tijden van gevaar hun medemensen te helpen. Het kringhoofd, de heer Aug. van der Meer, was met recht trots dat een ploeg uit zijn geboorteplaats de eerste was die in Brabant 1 de vaardigheidsproef aflegde. Hij dankte ook vooral de heer J. Hol, die zich zoveel moeite heeft getroost om de ploeg zover te brengen.

De ploeg bestaat thans uit: H. Eltink, commandant; A. v. de Laar, plaatsvervangend commandant, en de leden M. van Eindhoven, Th. Pastoor, G. Koeling, J. Vorstenbosch, Th. Poirters, C. van Kuringen. P. Schuurmans, A. J. Verhagen, J. van Eyndhoven, J. v. d. Velden en H. v. Oorschot.

—o—

Zaterdagavond werd in het St. Paulus-Jeugdhuis een feestelijke B.B.-Bindingsavond gehouden. Het zal wel overbodig zijn te zeggen dat ook deze avond, waarop nagenoeg alle Boxtelse B.B.-ers aanwezig waren, een succes werd.

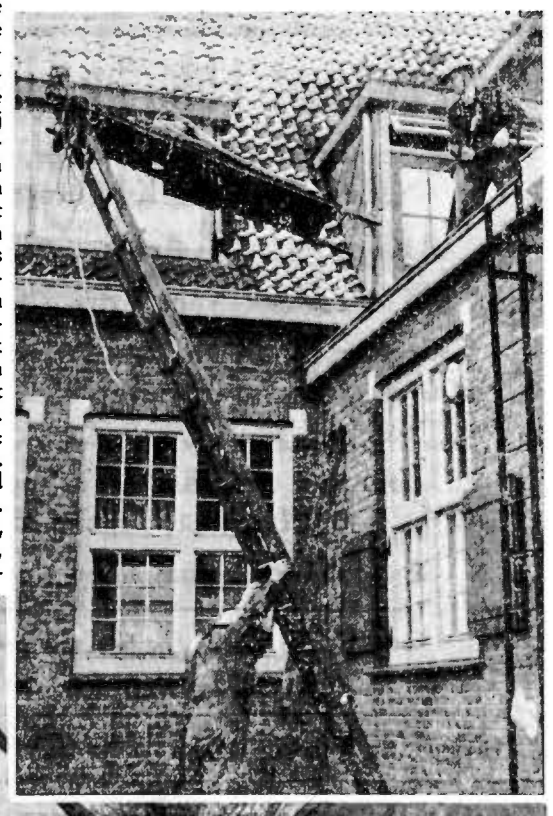

Foto: Jos. W. de Koning

Bij de foto's: Bij de vaardigheidsproef van de Reddingsploeg B.B. Boxtel werd verondersteld dat door bominslag de rechtergevel van het gemeentehuis gevaar liep in te storten. Door de mannen van de reddingsploeg werd hierop deze gevel deskundig en afdoende gestut. — Om de gewonden van een plak dak af te halen werd een van de vele reddingsmethoden toegepast; in dit geval de klapladdermethode waardoor de gewonde zonder schokken en geheel horizontaal naar beneden wordt gebracht.

Lijk aangespoeld.

In een van de kleine uitlopertjes van de Dommel, tussen de Schoonberg en de stuw bij het afwateringskanaal, ontdekten jeugdige schaatsers uit de Nieuwstraat zondagmiddag het lijk van een man, die reeds lang in het water moest hebben gelegen gezien de vergaande staat van ontbinding waarin het stoffelijk overschot verkeerde.

De gemeentepolitie van Boxtel stelde terstond een onderzoek in. Bij identificatie door de Eindhovense politie kwam maandagmorgen vast te staan, dat het hier betrof de 73 jarige Eindhovenaar M. J. J. v. D., die reeds in september van het vorige jaar in zijn woonplaats te water is geraakt en als vermist stond aangegeven.

GEMEENTE BOXTEL
Partieel uitbreidingsplan industrieterrein en provinciale weg

De Burgemeester van Boxtel brengt ter openbare kennis, dat vanaf 1 februari 1958 gedurende veertien dagen voor eenieder ter gemeentesecretarie in uitvoerige kaarten uitgewerkt ter inzage ligt het partieel uitbreidingsplan in onderdelen „Industrieterrein en Provinciale weg" met bijbehorende bebouwingsvoorschriften, betrekking hebbende op een gebied gelegen ter weerszijden van de spoorweg Eindhoven— 's Hertogenbosch en een gebied, gelegen ten zuidoosten van de bebouwde kom ter weerszijden van de rijksweg, zoals dit plan is vastgesteld door de Raad in zijn vergadering van 29 april 1957.

Binnen zes weken na afloop van de hierboven genoemde termijn kunnen belanghebbenden, die zich met bezwaren tot de Raad hebben gewend, bij Gedeputeerde Staten van Noord-Brabant bezwaren tegen het plan indienen.

De burgemeester voornoemd,
Dr. M. A. M. van Helvoort.

Boxtel, 30 januari 1958.

GEMEENTE BOXTEL
Bestrijding aardappelmoeheid

De Burgemeester der gemeente Boxtel maakt bekend, dat op het gemeentehuis, afdeling algemene zaken, voor eenieder ter inzage ligt de beschikking van de Minister van Landbouw, Visserij en Voedselvoorziening van 29 oktober 1955, no. L/PA 670, zoals deze gewiizigd is bij de beschikking van 24 november 1956, no. L/PA 3001, alsmede de bij eerstgenoemde beschikking behorende, op deze gemeente betrekking hebbende kaarten en lijsten, zoals deze op 1 november 1957 opnieuw zijn vastgesteld en waarop zijn aangegeven de thans krachtens artikel 3, tweede lid, van het Besluit bestrijding aardappelmoeheid aangewezen gebieden en/of terreinen.
Op deze gebieden en terreinen is verboden de teelt van:

1. aardappelen en tomaten;
2. bloembollen en knollen, boomkwekerijproducten, koolraapplanten, koolplanten, stekbieten en andere planten, die met de ondergrondse delen worden gerooid, een en ander voorzover zij kennelijk bestemd zijn om te worden uitgeplant.

De burgemeester voornoemd,
De burgemeester voornoemd,

Boxtel, 31 januari 1958.

Gevraagd ACTIEVE KRACHT

wegens uitbreiding Groente- en Fruitbedrijf

Veel liefhebberij vereist — Kennis is gewenst

Den Bongerd
Olrschot

ADRESWIJZIGING
Waterschap „Het Stroomgebied van de Dommel"

Het Dagelijks Bestuur van het waterschap „Het Stroomgebied van de Dommel" te Boxtel brengt ter algemene kennis, dat het adres te Boxtel van voormeld waterschap is gewijzigd in:

MOLENPAD 8

De telefoonnummers van het waterschap zijn: **758, 759, 262** en **312** (netnummer 04106).

Aankomende KANTOORBEDIENDE

gevraagd op een modern ingericht fabrieks-kantoor te Boxtel. Leeftijd ongeveer 16 jaar. Diploma Mulo en enige kennis van boekhouding en bedrijfsadministratie strekken tot aanbeveling.

Voor jongeman met aanleg en toewijding worden uitstekende promotiekansen geboden.

Eigenhandig geschreven brieven onder nr 252 bureau dezer.

VAN HOUT-VERVERGAARD

MOLENSTRAAT 1 — BOXTEL

vraagt voor directe indiensttreding

LEERLING VERKOOPSTER

liefst met enige praktijkervaring in textiel.

Sollicitaties kunnen geschieden schriftelijk aan bovenstaand adres.

Persoonlijke aanbiedingen op dinsdagmiddag 4 februari van 3—5 uur eveneens aan bovenstaand adres.

Goed nieuws voor U, dames

Alle dames, die de laatste tijd om een wárme nylonkous vroegen kunnen wij nù helpen.

Deze week kregen we namelijk de eerste dozen SETTER SET MOUSSILON binnen. Een nylon die gemaakt is van twee draden Helanca garen, zó dat een beschermende luchtlaag ontstaat die de warmte van het been vasthoudt en de koude weert. Ideaal voor uw gezondheid.

Koop eens een paar. De prijs is* f 4.95 *per paar en u kunt kiezen uit enige kleuren Beige en Taupe. Op het ogenblik hebben we voorraad. U zult enthousiast zijn.

P. MELIS-GRILIS

KOUSEN - SOKKEN - KOUSENREPARATIE

KRUISSTRAAT 1 — BOXTEL

Dansschool Evers, Boxtel

Aangesloten bij de R.K. Bond van Dansleraren
Gevestigd in Paviljoen Molenwijk

De nieuwe lessen beginnen dinsdag 11 februari

Inlichtingen en inschrijving:
Paviljoen Molenwijk

Neem les bij een **BONAFIDE** beroepsdansleraar

Goedkoop is altijd **veel te duur**

Beschaafd - Origineel - Leerzaam!

Theater „De Ark" Boxtel

zaterdag, 1 februari 8 uur
zondag, 2 februari 6 en 8.30 uur

BERNARDINE

met PAT BOONE, Terry Moore en Janet Gaynor
Amerika's nieuwste „zingende ster" Pat Boone, alom bekend van zijn gramofoonplaten, thans in een alleraardigst verhaal op het witte doek. De „zingende huisvader" Pat Boone brengt met de charme der jeugd de „Top-songs" van dit jaar....

Alle leeftijden

Plaatsbespreken: Aan de kassa zaterdag vanaf 6.30 u.
Zondag vanaf 5 uur. Tel. 503.

Bestel ook Uw brandstoffen voor Uw oliekachel of haard bij de vakman.

Gez. Brandstoffenhandelaren - Boxtel

Wintertijd - Studietijd

Met een variant hierop zouden wij in overweging willen geven, in deze tijd, Uw diverse verzekeringspolissen, eens nauwkeurig door te nemen.

Wilt dat eens nagaan

Wilt eens nagaan op welke wijze men zich bij onze maatschappij tegen ongevallen kan verzekeren.

Wist U dat:

a De genees- en heelkundige behandeling **ongelimiteerd** voor alle ongevalskosten is ingesloten
b Dat bij blijvende invaliditeit **levenslang** een invaliditeitsrente wordt uitgekeerd, ongeacht hoe hoog het totaal bedrag ook mocht belopen
c Dat naast een kapitaalsuitkering, terstond bij overlijden, ook terstond een **weduwe- en of wezenrente** ingaat

Als U deze punten in aanmerking hebt genomen vergelijk dan desgewenst rustig de premie met elders Vraagt vrijblijvend nadere inlichtingen.

Verzekeringen v. d. N.C.B.
TILBURG

Agentschap Boxtel:
C. J. v. BERKEL, Nergena 7, Tel. Esch K 4197-297
Agentschap Liempde: P. J. v. d. Velden, Maaistraat 4
Agentschap Esch: Th. v. d. Meijden, A 115
Agentschap Gemonde: W. Verhagen,
Gemondseweg 14 Tel. K 4105-431

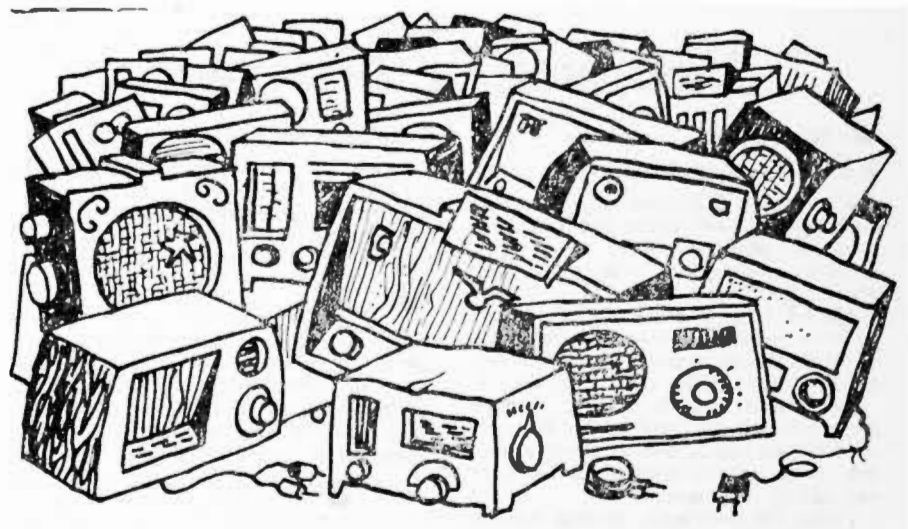

Bergen oude toestellen

werden al ingeruild tegen een nieuw Philips toestel.
Is het uwe er nog niet bij? Nú ontvangt u nog een

hogere inruilwaarde

Benut deze kans en vraag vandaag nog wat uw oude toestel bij inruil waard is.

Alle inlichtingen geeft:

ELECTRO TECHN. BUREAU

W. VAN DONGEN

RECHTERSTRAAT 4 — BOXTEL — TELEFOON 515

ZIE ONZE ETALAGE!

GOUDREPEN RECLAME

Bij aankoop van f 5.— De Gruyter - artikelen krijgt U het Snoepje van de Week voor slechts 10 cent en bovendien

vier Goudrepen voor 50 cent

geldig tot en met 4 februari 1958

Goudreep	**25 ct**	**Pindareep** melk . . .	**25 ct**
melk, puur, melk-mokka		**Picnicreep** melk, puur	**15 ct**
Hazelnootreep melk	**25 ct**	**Dubbeltjesreep** . . .	
Rozijn-Nootreep . .	**30 ct**	melk, puur	**10 ct**

En betere waar
En tien procent
alleen de Gruyter

560129

Vanaf 30 januari 1958 zal

Van „Kessel's" Naaimachinehandel

verplaatst zijn naar
STATIONSTRAAT 75

Wij hopen U ook op dit nieuwe adres een goede keus en service te kunnen bieden.

★ **Wegens huwelijk zal de zaak op 31 januari GESLOTEN zijn.**

VéGé Levensmiddelenbedrijf
annex Zuivelhandel C. de Jong
geeft

Grote Bonte Avond

op donderdag 6 februari

„Brabants Toneel", Boxtel

zal opvoeren de Klucht in drie bedrijven

„'t Zal je gebeuren"

van Toon van Vuren ★ Regie G. v. d. Leeden

Met medewerking van Boxtels Accordeon-Vereniging

★

Om 7 uur aanvang met accordeonmuziek daarna toneel

Kaartjes verkrijgbaar à 1 zegelboekje bij VéGé Levensmiddelenbedrijf.

VAN HORNSTRAAT 12

EEN GOEDE BRIL STELT EISEN

WIJ KENNEN DEZE EISEN

Ook in uw bril slijpen wij de beroemde

Vistasan glazen

Grote keuze in moderne montuurs
Leverantie aan alle ziekenfondsen

fa. A. van Vlerken
Opticiën
Kruisstraat 10 - Boxtel

FIRMA

J. P. Tielen

Stationstraat 28 - Boxtel

—★—

U slaagt bij ons steeds naar wens voor het benodigde

familiedrukwerk

als:

verlovingskaartjes, ondertrouwbrieven en kaarten, visitekaartjes, geboortekaartjes, rouwdrukwerk, fotoprentjes, gedachtenisplaatjes, enz.

Ook voor het binden van kerk- en gebedenboeken, tijdschriften en alles wat een nieuwe band behoeft.

Bij VéGé

Grote eieren slechts 15 cent

Ook aan de melkwagens dagelijks verkrijgbaar

Kopen bij VéGé

stelt tevree.

Oh! wat ruikt 't hier heerlijk naar vlees;

Geen wonder, zei moeder, ik heb altijd vlees van de Kwaliteitsslagers

Altijd goed en nooit te duur

Deze week weer extra **lage** prijzen

500 gram heerlijke **Runderrib** voor **f 2.56**
500 gram **Runderpoulet** voor slechts **f 1.60**

Kijk eens hoe vlot de boterhammen er in gaan bij jong èn oud, als er maar vlees op ligt van het Kwaliteits-Lunchpakket

En dan 250 gram voor slechts **f 1.—**

150 gram **Boterhamworst**
100 gram **Bacon**

Neem een dubbel pakket, 't geeft dubbel voordeel

Verder de gehele week extra aanbiedingen

Dinsdag	500 gr. **Gehakt**	**f**	**1.65**
Woensdag	500 gr. **Speklappen**	**f**	**1.25**
Donderdag	500 gr. **Hâchévlees**.	**f**	**2.—**

De gehele week van 3 februari t.e.m. 8 februari zolang de voorraad strekt 500 gr. verse **Kinnebak** voor slechts **f 0.75**

Zegt het voort!

Koopt bij onderstaande Kwaliteits-slagers:

Van Nistelrooij	**Raaijmakers**	**Schuurmans**
Th. Eltink	**De Windt**	**Van Meersbergen**
N.C.B.-Winkel	**Aug. v. Breugel**	**Van Griensven**

No. 688 — 1958 — 31 JANUARI 1957

Brabants Centrum

Terloops...

★ Ons verkleumde landje was nog bij lange niet bekomen van de gevolgen van de Siberische sneeuwstormen, die hier vorige week met ongekend geweld huis hielden, toen het bericht bij ons op tafel viel, dat Boxtel een uniek zómers plekje kende. En dat was op het adres Tongersestraat 22, waar Rini van Hemmen met veel zorg zijn half januari gevonden meikever in het leven hield. Met veel zorg, dat wil zeggen: met de sappige kost van groene blaadjes en de koesterende warmte van een flink snorrende kachel. En nog altijd verloochent die meikever zijn naam en blijft hij in januari zijn vinder trouw. Al met al toch wel een grote zeldzaamheid in de dierenwereld! ★ Wat er met de Boxtelse straatverlichting aan het handje is? Wel, de Raad heeft zich ruim een maand geleden duidelijk uitgesproken voor afschaffing van de bezuinigingsmaatregelen, dus: geen kaars minder lichtsterkte dan mogelijk is. Wat zou er dan logischer zijn geweest, zegt U, dat Boxtel 's avonds baadt in een zee van licht. Maar dat doet het niet..... Nu, de P.N.E.M. wou wel, maar had geen opdracht van de Dienst voor Gemeentewerken, deze Dienst wou ook wel maar had geen instructies van de gemeentesecretarie, deze afdeling wou trouwens ook best maar heeft „de macht van het papier" onderschat. Ondertussen is het verlossende schrijven doorgegeven, zodat de duisternis al heel gauw zal moeten wijken voor het licht. ★ Met de vernieuwing van het kerkplein in de H. Hartparochie is het beoogde effect niet helemaal bereikt en dat komt omdat de Past. Erasstraat nog niet kan worden doorgetrokken naar Zandvliet. Bij nat weer is de ene zijde zo drabbig en drassig, dat de kerkgangers er vooral bij drukke gelegenheden veel hinder van ondervinden. In de laatstgehouden openbare gemeenteraadsvergadering heeft de heer P. v. d. Meijden verzocht het bewuste gedeelte voorlopig te verharden en dit zal waarschijnlijk binnenkort geschieden. Goede hoop is dus gewettigd. ★ Nog altijd bestaat er vraag naar adressen, waar onze uit Indonesië gerepatrieerde landgenoten gehuisvest kunnen worden. Zij die er de inrichting van hun woning voor menen te moeten wijzigen en daartoe ook bereid zijn, kunnen rekenen op een vergoeding, zo deelde de burgemeester van Boxtel tijdens de raadsvergadering van j.l. maandag mede naar aanleiding van een desbetreffende informatie van de heer v. d. Krabben. Voor inlichtingen wende men zich tot de Afd. Sociale Zaken ten gemeentehuize ★ In Boxtel woont een kastelein al sinds jaren vreedzaam naast een particulier. Niets bijzonders. De watermeters van de kastelein en de particulier liggen ook vreedzaam naast elkaar. Wél iets bijzonders. De spoelinrichting van de kastelein heeft zijn aansluiting op de watermeter van de particulier. Iets héél bijzonders. Bij de kastelein blijft het water alsmaar wegspoelen en bij de particulier de rekening alsmaar stijgen. Ho, ho... zult U nu natuurlijk zeggen. Dat vraagt om een verklaring. Wel, zoals bij vele nare dingen het geval is heeft ook hier de oorzaak in 'n onopvallend klein hoekje gelegen. Positief schuld heeft er eigenlijk niemand en dus wordt er ook niemand lelijk op aangekeken. Als men van gemeentewege maar wilde besluiten tot restitutie van het teveel betaalde en verlaging alsmede correctie van de watermeters, dan zat het wel snór. Maar dat is in geen jaren te bereiken geweest, noch met series verzoeken, noch met reeksen klachten. Daarom heeft een gemeenteraadslid maandag de burgemeester en de wethouders in de arm genomen en die hebben beloofd voor de oplossing te zullen zorgen. Ieder het zijne, nietwaar. ★ Uit de Boxtelsche Courant van 25 jaar geleden: „Zondagavond werd door de R. K. Gildenbondsharmonie onder leiding van den heer J. Hermans uit 's Bosch in het Patronaatsgebouw „St. Wilhelmus" op den Burgakker alhier een in alle opzichten geslaagd concert gegeven. Na de pauze werd door de toneelvereniging gevormd uit leden van de R.K. Gildenbondsharmonie opgevoerd de klucht in 3 bedrijven: „Een paard op zolder" onder regie van den heer v. Meersbergen". (3 febr. 1933).

Jongens en Meisjes,

Zaterdag 1 februari 's avonds om 8 uur komt **Pater Wesseling** de tweede conferentie geven in de St. Petruskerk.

Onderwerp: „Geboden en verboden ..... en mijn eigen geweten dan?"

Vergeelde geschiedenis

„NIEUWS" UIT DE KRANT VAN 25 JAAR GELEDEN.

■ **Adolf Hitler de groote man van Duitschland.** — Groote gebeurtenissen hebben de laatste dagen elkaar in Duitschland opgevolgd. Rijkskanselier Von Schleicher, die acht weken het ambt van rijkskanselier heeft bekleed, is door Rijkspresident Von Hindenburg heen gezonden. Von Schleicher verzocht Zaterdag Von Hindenburg hem volmacht te geven den Rijksdag te ontbinden, maar de president willigde dit verzoek niet in, waarop de geheele regeering Von Schleicher ontslag vroeg en kreeg. Von Hindenburg heeft daarop Maandag Adolf Hitler. den leider der nationaal-socialistische partij, benoemd tot rijkskanselier. Zoo is dan de groote dag voor Hitler eindelijk aangebroken. Of de glorie lang zal duren?

■ **Schietpartij.** — Gisterenavond om tien minuten voor twaalf werd een van den fakkeloptocht terugkeerende afdeeling S.A.-lieden ter sterkte van ongeveer 100 man in de Wallstrasse in Charlottenburg, vermoedelijk door communisten beschoten.

■ **De wijziging der Kieswet aangenomen.** — De Eerste Kamer zal reeds volgende week de wijziging der Kieswet behandelen. Er is haast bij, daar de nieuwe wet reeds bij de aanstaande Kamerverkiezingen in werking moet treden.

■ **Kerkelijk nieuws.** — Op Maandag 6 Februari wordt de verjaardig der Pauskeuze van Z. H. Paus Pius XI gevierd. Op Zaterdag 11 Februari wordt de verjaardag gevierd der Bisschopskeuze van Z. H. Exc. Mgr. A. F. Diepen. Op Zaterdag 11 Februari wordt herdacht de verschijning van O. L. Vrouw te Lourdes aan de gelukzalige Bernadette Soubirous. Thans is het 75 jaar geleden, dat deze verschijning heeft plaats gehad.

■ **Moordaanslag.** — Uit Nederweert werd ons Woensdagmorgen telefonisch medegedeeld, dat in den afgeloopen nacht een moordaanslag had plaats gehad op burgemeester J. van Uden (42 jaar oud en geboren te Boxtel) en dat deze niet ernstig aan hoofd en borst getroffen was. Een verdachte was dienzelfden nacht nog aangehouden.

In blijde Verwachting

Zo heet het Doktersboek met alle raad voor Moeder en Baby. **Gratis** bij de **Babyderm Super-Babyset,** waarin poeder - zalf - olie - zeep - shampoo, à f 5.90.

Weten is gerust zijn.

WAT MIJN HAROT MAAKT IS GOED

Bestrijding aardappelmoeheid

Blijkens een in dit blad opgenomen bekendmaking van de Burgemeester van Boxtel, liggen vanaf heden voor een ieder ter inzage de beschikking van de Minister van Landbouw, Visserij en Voedselvoorziening, d.d. 29 oktober 1955, sindsdien gewijzigd, betreffende aanwijzing van gebieden en terreinen als bedoeld in artikel 3, lid 2, van het Besluit bestrijding aardappelmoeheid, alsmede de bij die beschikking behorende kaarten en lijsten.

Ten gerieve van de lezers van ons blad geven wij gaarne een beknopte toelichting bij deze bekendmaking.

Volgens het Besluit bestrijding aardappelmoeheid van 24 mei 1952 is het in de gebieden en op de terreinen, die de Minister van Landbouw, Visserij en Voedselvoorziening aanwijst, verboden te telen: aardappelplanten, tomaten en andere door de Minister aangewezen planten (te weten bloembollen en knollen, boomkwekerijproducten, koolraapplanten, stekbieten en andere planten, die met de ondergrondse delen worden gerooid, een en ander voorzover zij kennelijk bestemd zijn om te worden uitgeplant).

Deze gebieden en terreinen worden aangewezen in de in de bekendmaking genoemde beschikking en zijn aangeduid en omschreven op/in de bij die beschikking behorende kaarten en lijsten.

Teneinde zekerheid te verkrijgen of een bepaald gebied of terrein al dan niet als „verboden" voor de teelt van aardappelplanten, tomaten en andere hierboven nader omschreven planten moet worden beschouwd, is het noodzakelijk, dat ter gemeente-secretarie van deze bescheiden inzage genomen wordt.

De noodzaak hiertoe is vooral gelegen in de omstandigheid, dat, alhoewel de Plantenziektekundige Dienst het verzenden van individuele schriftelijke kennisgevingen van de aanwijzing van besmette terreinen, voorzover de eigenaren en gebruikers bekend zijn, zoveel mogelijk zal voortzetten deze kennisgevingen thans geschieden, bij wijze van dienstbetoon.

Op het niet ontvangen van zodanige kennisgeving zal derhalve geen beroep kunnen worden gedaan. Men getrooste zich derhalve de geringe moeite ter gemeente-secretarie inzage te nemen van de betreffende bescheiden.

Nadrukkelijk moet echter nog de aandacht gevestigd worden op het volgende:

Voor **iedereen** geldt, dat men siechts **eens in de drie jaar** aardappelen, tomaten, enz. op **dezelfde grond** mag telen.

Men dient dus van jaar tot jaar precies bij te houden, waar men zijn gewassen plant. Om niet met de voorschriften in strijd te komen, zou men zijn tuin of akker dus in drie parten moeten verdelen en dan elk jaar een ander part voor de teelt met aardappelen enz. moeten bestemmen.

Ook dus indien men niet een tuin of akker heeft die besmet is verklaard, is men niet geheel vrij om te telen waar men wil.

Méér dan f. 1.000.000 extra bij VéGé in 1958 door extra aanbiedingen!

Nu 50 cent cadeau!

Een **fleurig plastic cocktailschortje** voor slechts... **79** ct. bij aankoop van 250 gram VéGé-koffie met altijd 10% korting in geldzegels.

VéGé Dessert koffie	250 gr.	248 ct.
VéGé Goudmerk koffie	250 gr.	208 ct.
VéGé Blauwmerk koffie	250 gr.	168 ct.

10% VéGé 10%

èn 'n miljoen extra! Dàt loopt lekker op!

UNION VéGé EUROPEEN

Nu extra voordeel dank zij de Europese VéGé Unie. Er zijn ook VéGé-winkels in België, Frankrijk, Duitsland, Saargebied, Luxemburg, Zwitserland.

Dansen *Dansen*

★

A.s. zondag 2 feburuari

in de nieuwe zaal „Amicitia"

Wed. W. van Kaathoven

Nieuwstraat 23 - Liempde

Entree f 1.50 — **ZAAL BELLEVUE** — **Soirée Dansante** — **Conbrio Orkest**

Op de zondagen 2 en 9 februari

Aanvang 5.30 uur. **H. C. v. Breugel**

Zaterdag 1 februari om 8 uur

RIKKEN

ten bate van de K.B.C.

in Café STRIK

Eindhovenseweg

● **MOOIE PRIJZEN** ●

R.K.S.V. „Boxtel"

Vrijdag 31 januari

Rikconcours

in 't St. Paulus Jeugdhuis

Aanvang 8 uur

Vooraf om half acht filmvertoning, waaronder spelmomenten uit de wedstrijd

BOXTEL - HEER

Alléén VRIJDAG en ZATERDAG

de laatste restanten tegen de

HALVE OPRUIMINGSPRIJS

Modehuis F. J. Witteveen

RECHTERSTRAAT 18 - BOXTEL

Deze artikelen zijn niet geëtaleerd doch alleen in de zaak aanwezig.

Charmant

zo'n bril van v. Langen

Wij etaleren voor U *de nieuwste hoornen monturen in* **moderne kleuren**

F. P. v. Langen

STATIONSTRAAT 62

Gediplomeerd Opticiën

Leverancier voor alle Ziekenfondsen

Zaterdag 1 februari a.s.

om 7.15 uur

RIKKEN

bij G. VERSTIJNEN

Café „Twee Zwaantjes" te Esch

RIKKEN — **RIKKEN**

Iedere zaterdag

GROOT RIKCONCOURS

Aanvang 8 uur — Prachtige prijzen

CAFÉ HUIJBERTS

FELLENOORD

Kaartvereniging „ONS GENOEGEN"

★

Zaterdag 1 februari 's avonds om 8 uur

RIKKEN

in Café L. DANKERS

STATIONSPLEIN

Zeer waardevolle prijzen.

De opbrengst van deze rikavond is bestemd voor de nieuwe kerk op de Selissenwal.

A.s. zondag 2 februari

Groot Rikconcours

in Café van Trigt

t.b.v. Biljartclub Groene Pommerans

Prachtige prijzen

Aanvang 8 uur

Fanfare „St. Arnoldus"

RIKAVOND

ten bate van het uniformfonds

zaterdag 1 februari

om 8 uur in Café v. Grinsven

Voor iedere plaat een passende lijst

Fr. v. Amelsvoort

Avonturen van BIM en BAM

BIM EN BAM EN DE EERSTE POMPOEN.

Zie hier Bim en Bam aan 't spelen,
hoog en ver trapt Bam de bal.
„Goal!" zo roept hij, maar och heden
dat is nu een naar geval!
Over 't hek van Buurman Nijlpaard
is de bal zowaar gegaan,
midden tussen de pompoenen,
wat moet daar nu aan gedaan?

Buurman komt es buiten kijken,
en hij roept verrukt zijn vrouw.
„Kijk es schat! daar is de eerste!
Wat een grote! en zo gauw!"
Maar dan hoort hij heel hard lachen
hij kijkt om..... wat is dat daar?
Zie de beide beertjes brullen
„Help!" zegt Bim, „ik lach me naar!"

SPORTNIEUWS

R.K. Sportvereniging O.D.C.

A.s. zondag:

ODC 1—Uno Animo	half 3

AFDELING JEUGD.

Voor de tweede keer zijn de weersomstandigheden spelbreker geweest. Het programma van vorige week wordt daarom weer opgeschoven. Dit luidt:

ODC 5—Concordia 6	3.30 uur
Boxtel 6—ODC 6	2 uur
ODC 8—BVV 10	2.30 uur
ODC 9—ODC 10	11.15 uur

Voor de opstellingen raadplege men de affiches op de bekende plaatsen.

R.K.S.V. „Boxtel".

Programma voor a.s. zondag:

Spcl. Emma 1—Boxtel 1	half 3
Erp 1—Boxtel 2	2 uur

JEUGDVOETBAL.

Programma voor a.s. zaterdag:

Boxtel 5—BVV 6	3 uur
Boxtel 6—ODC 6	2 uur
BVV 13—Boxtel 8	half 4

Vertrek per fiets om half 3 vanaf het Jeugdhuis.

DVG 3—Boxtel 10	half 3

Vertrek per fiets om kwart voor 2 vanaf het Jeugdhuis.

Rhode 9—Boxtel 9	half 3

Vertrek per fiets om 1 uur vanaf het Jeugdhuis.

BaVob-nieuws.

Set-Up—Bavob I (dames).

Bavob won vrij gemakkelijk de eerste set met 15—5. De tweede set wist Set-Up met 15—13 te winnen. In de 3e en beslissende set werd er te weinig geblokt en te veel paniek-volley gespeeld om nog te kunnen winnen. Deze set werd dan ook verdiend door Set-Up gewonnen met 15—13.

Rewa II—Bavob I (dames).

Bij deze wedstrijd werd steviger aangepakt met het gevolg, dat de 1e set met 15—4 werd gewonnen. Ook in de 2e set werd Rewa — dat toch behoorlijk speelde — verslagen.

Bavob I—V.C. Den Bosch II (Heren).

Dank zij zeer vlot spel werd de eerste set met 15—6 gewonnen.

In de 2e set stonden de papieren voor Bavob aanvankelijk wéér gunstig (10—2), doch 'n inzinking zorgde voor totale ontreddeling en de set ging — ondanks 'n laatste opleving — verloren met 15—13.

In de 3e set werd alles op alles gezet en door hard werken slaagden de Boxtelse spelers er in de beslissende game met 15—12 te winnen.

Bavob I—V.C. Den Bosch III (Heren).

In deze wedstrijd vond men diverse tegenstanders van de vorige ontmoeting terug. Dit nam echter niet weg, dat de 1e set met 15—9 en de 2e met 15—7 door Bavob werd gewonnen.

Men kan dus terugzien op 'n succesvolle competitieavond van het 1e team.

Programma voor a.s. zondag.

S.D.O. II—Bavob III (Heren)	16.00 uur
P.T.T.—Bavob III (Heren)	17.30 uur

Boxtelse Biljartbond.

Dat het dit jaar weer zal spannen om het persoonlijk kampioenschap hoofdklasse, blijkt wel uit de uitslag van de op zaterdag en maandag gespeelde wedstrijden.

Zaterdag werd H. Bekers door Piet Geeris met 0—2 verslagen. Toen P. Geeris de 200 caramboles na 13 beurten bij elkaar had, stond Bekers op 49. De partij W. Bekkers —W. van Breugel was in 15 beurten beslist in het voordeel van Bekkers. Deze won met de hoogste serie 44, van de avond met 200 car. In de laatste partij van die avond werd door Kronenburg en M. van de Meijden een felle strijd gestreden die na 26 beurten door Kronenburg werd gewonnen en van der Meijden op 168 bleef staan.

Maandagavond moest W. Bekkers het onderspit delven tegen W. Kronenburg in 32 beurten daar deze zijn tegenstander liet staan op 166. In de wedstrijd H. van Breugel—P. Geeris moest na veel spanning in 34 beurten H. van Breugel de eer laten aan P. Geeris. De stand was 182—200. De laatste partij op deze avond tussen M. van der Meijden en H. Bekers werd in 31 beurten gewonnen door M. van der Meijden. De stand was hier 200 car. tegen 122, terwijl de winnaar een serie van 58 car. maakte.

Voor zaterdag en maandag staan de volgende wedstrijden genoteerd: zaterdagavond in café v. Run om half 8: W. Bekkers—H. Bekers; 9 uur: H. van Breugel—W. Kronenburg; half 11 —. Geeris —M. v. d. Meijden; voor maandag 3 februari: half 8: Bekkers—M. v. d. Meijden; 9 uur: H. Bekers—H. van Breugel; half 11: P. Geeris—W. Kronenburg.

R.K. B.Z.C. „Triton '55".

Feestavond.

Onze jaarlijkse feestavond zal worden gehouden op zaterdag 1 februari a.s.

Voor leden tot 12 jaar (en ook voor oudere juniorleden, voor zover zij dit wensen) zal 's middags om 3 uur een feestelijke bijeenkomst worden gehouden met film, goochelaar en attracties.

De feestavond begin om half 8 en is bestemd voor de overige leden, waarbij de junioren erop moeten rekenen dat het voor hen om 10 uur afgelopen is.

Entree voor 's middags *f* 0,50 per lid met inbegrip van één gratis consumptie. Geen introductie.

Entree 's avond *f* 1,25 per lid; introductie toegestaan.

Advance-nieuws.

Op zondag 9 februari worden de Brabantse tafeltenniskampioenschappen gehouden in de Philips jubileumhal, waarbij 10 Advance-leden vertegenwoordigd zullen zijn. Voor de damesleden R. Sanders, R. v. Gennip en N. Rijke zal dit haar eerste optreden buiten Boxtel zijn. Wij zijn daarom zeer benieuwd naar het resultaat. De heren-leden die zich opgegeven hebben spelen reeds in de competitie. De Boxtelse favorieten voor de 3e klasse zijn: A. v. Giersbergen, H. v. Berkel, W. van Roosmalen en W. v. Homelen. Voor de 4e klasse: Th. v. Zogchel, W .v. Breugel en C. v. d. Laak.

Het competitieprogramma:

1 februari: 's Bosch—Advance 3
5 februari: Advance 2—DAF 2
12 februari: Advance 3—Shooting-stars 4

De thuiswedstrijden worden gespeeld op woensdagavond (tevens trainingsavond) in de gym.zaal van Huize De La Salle. Men kan zich als lid opgeven bij A. v. Giersbergen, v. Hornstraat 5a, en bij H. van Berkel, Stationstraat 71.

GRIEP!

Koning Griep doet weer zijn intree
En viert hoogtij in ons land;
Koning Griep, streng en rechtvaardig,
Maakt géén onderscheid in stand.
Koning Griep is onomkoopbaar
En zijn wil geschiedt altoos,
Dokter, apotheker, ja, zélfs
De drogist staan machteloos.
Gretig grijpt de grijpse griep weer
In het Neerlands huisgezin;
Hoeveel griepse griepelingen
Draaiden reeds hun bedden in?

Tóch bestaat er wel een middel,
Dat — misschien — eens helpen kan:
Als u graag griepvrij wilt blijven,
Dénkt er dan niet telkens an;
Denk niet ieder uur van 't etmaal:
'k Merk al iets! Ik voel al wat!
Wandel kalmpjes, naar gewoonte,
Uw gewone levenspad.
Frisse lucht! Flink ventileren!
(Oók de kamer, waar u sliep);
'n Grieperige griepbacil krijgt
Door die verse lucht de griep.

CLINGE DOORENBOS.

(Nadruk verboden).

Gemonde

GESLAAGDE FORUM-AVOND.

De door de K.V.P. afd. Gemonde, in samenwerking met de plaatseijke standsorganisaties georganiseerde forum-avond is in alle opzichten een succes geworden. Diverse actuële problemen kwamen op deze K.V.P.-bijeenkomst aan de orde en werden door de forum-leden tot volle tevredenheid van de aanwezigen behandeld.

FANFARE ST. LAMBERTUS.

Tijdens de j.l. dinsdag gehouden jaarvergadering passeerde middels de keurige jaarverslagen nog eens het wel en wee van de fanfare in het afgelopen verenigingsjaar de revue. Er bleek reden tot tevredenheid. Om de financiële positie op peil te houden werd besloten tot contributieverhoging over te gaan.

Bij de bestuursverkiezing werden de aftredende leden J. Habraken, Th. v. d. Rijdt en Jos. v. Grinsven met grote meerderheid van stemmen herkozen.

Aan de heer G. H. Geerts Hzn., die reeds 25 jaar lid is va nde fanfare, werd door de voorzitter een fraaie oorkonde alsmede de zilveren uniform-ster uitgereikt.

Repetitie: A.s. vrijdagavond van half 7 tot half 8 voor solisten.

A.s. zondag om 11 uur voor het gehele corps.

TONEELUITVOERING.

De toneelclub van de R.K.J.B. en R.K.B.B. uit Den Dungen zal a.s. zondag in de Harmoniezaal het toneelstuk „Gerda van de Anna's Hoeve" opvoeren, onder regie van de heer Alb. v. Amelsvoort.

SOLISTENCONCOURS.

Een zestal leden der fanfare zal op 2 februari a.s. deelnemen aan het solistenconcours te Kaatsheuvel.

Het zijn de heren H. v. d. Tillaard, Alb. Schellekens, M. Voets, A Voets, G. Geerts en G. Bekkers. Veel succes!

R.K. Volksmuziekschool - Boxtel

VIOOLLESSEN

docent: L. v. d. ENDE, Breda
lestijd: 3 kwartier per week, individueel
lesgeld: f 15.— per maand
aanvang: vrijdag 7 februari in de Ark.

Aanmelding en inschrijving: C. SUYS, directeur R.K. Volksmuziekschool, Ons Doelstraat 24, Boxtel; Telef. 535 - Spreekuur: 's zaterdags van 6—7 uur.

Een studieviool kan desgewenst tegen een matige vergoeding ter beschikking worden gesteld.

Het gironummer van de nieuwe parochie is

469672

t.n.v. H. de Beer pr. Oisterwijk

Goed en goedkoop dansen leren!!!

a.s. Zondag 2 febr. van 2 tot 4 uur begint onze nieuwe

Bij H. v. Breugel
Bosscheweg - Boxtel

Prijs per cursus f 15.-

Danscursus

DANSSCHOOL Ad.v.d.Ven

De drukst bezochte School van Boxtel ★ De grootste en mooiste zaal van Boxtel

Slagroom

kant en klaar kost bij ons slechts
f 1.60 per liter
f 0.85 per 1/2 liter
f 0.50 per 1/4 liter
f 0.25 per 1/8 liter

Moeders, tracteert met Carnaval op onze

Koffiemelk „Jacky"
Literfles slechts f 1.—

C. DE JONG
v. Hornstraat 12

Koopt droge sigaren, tabak en sigaretten, bij de vakman

Bert v.d. Braak
Baroniestraat 73, tel. 450
★★★
DE WERELDBEROEMDE RONSON Aanstekers
vanaf f 14.50 tot f 45.00
1 jaar schriftelijke garantie
★★★
Ronson-vuursteentjes 80 ct.
Ronsonal f 1.20
Grote sortering pijpen
Aanstekers vanaf f 1.50
Sigarettenkokers
Sigarenkokers
Sigarenknippers enz.

A.s. zondag 2 februari

Dansen

zaal v. d. Boogaard GEMONDE
Muziek: The Texas Rangers o.l.v. de heer Bertens

Adverteert in Brabants Centrum

Rijksaanmeldingskantoor EMIGRATIE

Het Gewestelijk Arbeidsbureau organiseert een algemene voorlichtingsavond over emigratie op **DONDERDAG 6 februari 1958** in het ARBEIDSBUREAU, Baronlestraat 43.
Aanvang 8 uur **LICHTBEELDEN**
Gelegenheid tot het stellen van vragen.

Voor 'n voordelig tafeltje-dek-je zorgt de GILDESLAGER!

Vrijdag en zaterdag:

RIBVLEES . . . . . v.a.	**2.48** per 500 gr.
GEHAKT, nu extra voordelig . .	**1.25** per 500 gr.
VERS MAGER SPEK . . .	**2.25** per kilo
KINNEBAK, nu voor . . .	**1.25** per kilo

Ons Gildepakket:

150 gram PEKELVLEES	**68 cent**
GELD. GEK. WORST . . .	**0.98** per 500 gram

A.s. dinsdag en woensdag:

VERS MAGER SPEK . . .	**f 2.25** per kilo
GEHAKT	**f 1.25** per 500 gr.

Gildeslager JAN POOS
Fellenoord 2 Tel. 372

DONDERDAG 6 FEBRUARI

Opening van de **Calypso-Bar**
Kerkstraat 10 — Boxtel

Beleefd aanbevelend,
P. J. v. Oosterom-v. Casteren

Auto- en Motorrijschool VERSCHOOR
Den Bosch, Röntgenstraat 36 west - Tel. 2006
Boxtel, Sigarenmagazijn E. Verhoeven, Stationstraat 60 - Tel. 475

Inderdaad, met één vinger

..... kunt U uw grasmaaimachine voortduwen.

als ze door ons nagezien en geslepen is op onze nieuwe Amerikaanse slijpmachine

★
U maait met plezier en uw grasveld wordt als een tapijt.
Wacht niet tot het laatste. Bericht ons en het komt in orde.
Wij garanderen tevredenheid.

Fa. A. J. G. van de WETERING
Stationstraat 26 — Telefoon 273 — Boxtel

Roemruchte luchtlijn verdwenen

Eerste vlucht naar Batavia vergde bijna 2 maanden.

Nu in Indonesië de anti-Nederlandse actie heeft geleid tot een teniet doen van al het opbouwende werk onzer voorvaderen, zal ook onze K.L.M. voortaan het recht ontzegd zijn in Indonesië te landen. Dit betekent het einde van een roemruchte luchtlijn, welke met enkele jaren onderbreking tijdens de tweede wereldoorlog, ruim vijf en twintig jaar wekelijks resp. dagelijks werd gevlogen.

Reeds vijf en dertig jaar geleden werden de eerste schuchtere pogingen gewaagd voor een vlucht Amsterdam-Batavia. Op 26 maart 1923 werd de eerste vergadering gehouden van het „Comité vliegtocht Nederland-Ned. Indië" en 1 oktober d.a.v. vertrok luitenant Van der Hoop met 2de luit-vlieger H. van Weerden Poelman en mecano Van den Broeke met een éénmotorige Fokker van Schiphol naar Batavia. Door motorstoring kwam het echter niet verder dan Philippopel in Bulgarije en hier zou deze eerste Indië-vlucht een ontijdig einde hebben gevonden, ware het niet dat het Nederlandse weekblad Het Leven voor een nieuwe motor had gezorgd. De tocht kon worden voortgezet en op 24 november 1923 landde het toestel onder reusachtige belangstelling op het vliegveld Tjillitan bij Batavia.

De tweede vlucht vond plaats op 14 juni 1927. Het was de Amerikaanse Nederlander van Lear Black, die een KLM-toestel voor een vlucht Amsterdam-Batavia v.v. charterde. Deze Fokker, de H-NADP met Geijsendorffer als gezagvoerder aan boord, volbracht in 14 dagen de tocht en had voor de retourvlucht eenzelfde tijd nodig.

VAN POSTDUIF EN REIGER.

Op 1 november 1928 opende de dat jaar opgerichte Nederland-Indië-luchtvaartmaatschappij de K.N.I.L.M. officieel zijn eerste luchtlijnen.

Inmiddels had de K.L.M. een jaar eerder met de Nederlandse posterijen een overeenkomst gesloten voor het maken van enkele proefvluchten naar de Oost en deed op 1 oktober 1927 luit.-vlieger G. A. Koppen met zijn metgezellen Elleman en Frijns met de Postduif de befaamde eerste retour-postvlucht naar Batavia.

Tussen half september en half december 1929 vonden veertiendaagse proefvluchten plaats en werd op 1 oktober van dat jaar een wekelijkse luchtlijn Amsterdam—Batavia in werking gesteld.

25 september 1930 opende gezagvoerder Evert van Dijk met het Fokkervliegtuig de Reiger de vaste veertiendaagse postdienst op Indië.

Commandant Frijns vloog op 20 oktober 1932 voor de honderdste maal naar en van Batavia.

PELIKAAN EN UIVER.

In 1931 had de nieuwbakken KNILM al zijn vleugels ook naar elders uitgeslagen en waren kapitein-vlieger Pattist met zijn metgezellen Moll en Elleman erin geslaagd een succesvolle tocht van Batavia naar Melbourne in Australië te maken.

Veel bekendheid verwierf ook de Pelikaanvlucht met de bemanning Smirnoff, Soer, Grosfeld en Van Beukering aan boord. In de toen zeer snelle tijd van vier dagen werd de kerstpost naar Batavia gevlogen en werd de terugtocht in dezelfde tijd volbracht. Dit geschiedde in december 1933. De KLM vloog toen met toestellen van het type DC II.

De bekendste hiervan is wel de Uiver geweest, waarmee werd deelgenomen aan de Melbourne-race. Dit vliegtuig werd toen tweede in de snelheidsrace, maar kwam als eerste aan in de z.g. handicaprace niettegenstaande een noodlanding bij het Australische plaatsje Albury moest worden gemaakt. De bemanning bestond toen uit de heren Parmentier, Moll, Prins en Van Brugge. De tijdsduur was teruggebracht op drie en een halve dag.

Op 5 juni 1937 werden DC III machines in gebruik genomen op de Indië-lijn en werd de driemaal wekelijkse dienst naar Indië aangekondigd. Het luchtrecht werd afgeschaft en met ingang van 1 november van dat jaar alle Indische post tot luchtpost verheven. 13 november vond al de 500ste vlucht Amsterdam—Batavia plaats en kort vóór het uitbreken van de tweede wereldoorlog werd de 750ste volgemaakt.

De oorlog zette een lelijke streep door de rekening van het K.L.M.-bedrijf, dat na de bevrijding weer van voren af aan kon beginnen. Maar dank zij de energieke leider Albert Plesman, die zijn vooroorlogse relaties in Amerika ertoe wist te bewegen een aantal surplusvliegtuigen te leveren, kon de dienst op 10 november 1945 worden hervat en vertrok gezagvoerder Parmentier van Schiphol met een „Skymaster" naar Indië. Dit betekende de inleiding tot een weer geregelde dienst op Batavia en het duurde niet lang of er werd weer viermaal per week heen en weer gevlogen. Zo werd op 7 juni 1946 al de honderdste naoorlogse vlucht op dit traject gemaakt en werd 24 januari 1948 de 500ste vol geboekt.

Hoeveel vluchten zijn er tot op heden weer gemaakt. De K.L.M. kon ons zelf hier niet over inlichten. Dit alles behoort nu tot het verleden, maar zal blijven voortleven in de historie van onze zo befaamde luchtvaart.

(Nadruk verboden.).

Ook Spierpijn
en rheumatische pijnen
wrijft U weg met
DAMPO

NATIONAAL KATHOLIEK THUISFRONT

staat achter de soldaten, die voor ú onder dienst zijn. De aalmoezeniers verzorgen hun geestelijke belangen, maar zijn daarbij aangewezen op de materiële steun, die ú hun via Nat. Kath. Thuisfront doet toekomen.

Brabants Centrum

PAROCHIE-AGENDA

Parochie St. Petrus, Boxtel.

Zondag Septuagesima. 2 februari '58

ZONDAG: De HH. Missen zijn om half 7, kwart voor 8, 9 uur en om half 11 de Hoogmis. Vandaag vieren we het feest van Maria Lichtmis. Ofschoon de viering van het feest zelf naar morgen is verplaatst, worden vandaag de kaarsen gewijd. Dit zal geschieden voor de H. Mis van kwart voor 8. Wij hopen, sen zullen gebruiken bij het ontvangen sen zulen gebruiken bij het ontvangen van de H. Communie aan huis en bij het ontvangen van de laatste HH. Sacramenten. Deze gewijde kaarsen zijn verkrijgbaar bij de koster.

Om HALF 7 gel. H. Mis voor Marinus Voets en Martina Vlamings, de hsvr.; Maria-altaar gel. H. Mis uit dankbaarheid; H. Hart-altaar gel. H. Mis voor Antonetta Kampert-v. d. Biggelaar en Elisabeth de dochter; KWART VOOR 8 gel. jrgt. voor Arnoldus Olieslagers; Maria-altaar gel. H. Mis voor Adrianus v. Laarhoven, te St. Oedenrode overl., vw. kind en kleinkinderen; H. Hart-altaar gel. H. Mis voor Hubertus Johannes de Bresser vw. zijn verjaardag; 9 UUR gel. jrgt. voor Cornelis Johannes Maria v. Kessel; Maria-altaar gel. H. Mis voor de afgestorven familie Nijssen-Clerx; H. Hart-altaar gel. H. Mis voor Theodoor v. Heesch vw .de R.K. Bouwvakarbeidersbond, afd. Boxtel; H. Bloedkapel gel. H. Mis voor Hendrikus v. d. Oetelaar vw. de kleinkinderen; HALF 11 Hoogmis als gez. H. Mis voor het geestelijk en tijdelijk welzijn van onze parochie en van onze parochianen. In de Hoogmis: **volkszang: Missa XVII en Credo I.**

Na de Hoogmis zal de H. Bloeddoek ter verering worden uitgesteld.

ALGEMENE H. COMMUNIE VOOR DE MISSIE.

Vandaag, de eerste zondag van de maand, algemene H. Communie voor het Missiewerk. Denkt U ook nog aan het dagelijks gebed van het apostolaat in het gezin en het wekelijks rozenhoedje voor de missionarissen?

COLLECTE.

Vandaag is het de eerste collecte voor onze eigen kerk; de tweede collecte is voor „DE KERKENBOUW IN ONS BISDOM". Beide collecten bevelen wij ten zeerste in de milddadigheid van onze gelovigen aan. Toont uw mede-bezorgdheid voor het grote probleem van de kerkenbouw door vooral de tweede schaal goed te gedenken.

U steunt daarmede tevens de bouw van de nieuwe kerk op de Selissenwal.

LOF.

Vandaag (zondag) en donderdag om 7 uur Lof met rozenhoedje; na het Lof wordt gezongen: vandaag lied no. 39 en donderdag no. 58. Ook maandag, de feestdag van Maria Lichtmis is het 's avonds om 7 uur Lof; na het Lof lied no. 50.

VRIJDAG — EERSTE VRIJDAG VAN DE MAAND.

A.s. vrijdag is het de eerste vrijdag van de maand, toegewijd aan het Goddelijk Hart van Jezus. 's Morgens om half 8 gel. H. Mis tot eerherstel aan het Goddelijk Hart van Jezus, waaronder algemene H. Communie voor de leden van de Bond van het H. Hart.

's Avonds om HALF 8 AVONDMIS voor alle gelovigen, die 's morgens niet kunnen komen. Wij hopen, dat al onze parochianen het vieren van de eerste vrijdag in ere zullen houden, door die dag de H. Mis bij te wonen en de H. Communie te ontvangen. Na de avondmis uitstelling van het Allerheiligste, oefening van eerherstel, Tantum ergo en zegen. Na de zegen lied no. 40.

OVERIGE AGENDA.

DOPEN: iedere dag van half 3 tot 3 uur; wij zouden onze gelovigen vriendelijk willen verzoeken een doop vooraf op de pastorie te komen melden.

BIECHTEN: donderdag van 7 tot 8 uur vw. de eerste vrijdag; zaterdag van half 3 tot 4 uur en van 6 tot half 8.

MARIA-CONGREGATIE: de propagandisten worden verzocht het blaadje „Ave Maria" na de HH. Missen in de sacristie te komen afhalen.

MAANDAG: viering van het feest van Maria Lichtmis, tevens feestdag van de H. Blasius, patroon tegen keelziekten. Na de HH. Missen zal de Blasiuszegen worden gegeven, om door zijn voorspraak bevrijd te mogen worden van keelziekten en alle andere kwalen.

ZATERDAG: priesterzaterdag; op deze dag vragen wij uw bijzonder gebed voor onze priesters en toekomstige priesters.

PLECHTIGE H. COMMUNIE: deze week begint de voorbereiding voor de plechtige H. Communie en de plechtige hernieuwing van de doopbeloften.

Maandag en woensdag worden de jongens verwacht **om half 9 in de St. Petrusschool** op de Burgakker.

Dinsdag en donderdag worden de meisjes verwacht **om half 9** op Duinendaal.

Alle jongens en meisjes van de 6de klas en zij, die vóór 1 mei 1958 13 jaar worden, moeten aan deze voorbereiding deelnemen.

MAANDAG: Viering van het feest van Maria Lichtmis, tevens feestdag van de H. Blasius. Om KWART VOOR 7 gel. H. Mis voor Hendrikus v. Gerwen; HALF 8 gel. jrgt. voor Wilhelmina Olieslagers-v. d. Aker; Maria-altaar gel. mndst. voor Johanna Maria v. d. Langenberg-Bekers; H. Hart-altaar gel. mndst. voor Tiny v. d. Meijden; HALF 9 gez. mndst. voor Theodoor v. Heesch; Maria-altaar gel. H. Mis voor Elisabeth v. Cuyk-v. d. Meerakker; HALF 10 gez. Huwelijksmis.

Hedenavond om 7 uur Lof met rozenhoedje; na het Lof lied no. 50.

DINSDAG: KWART VOOR 7 gel. mndst. voor Petrus Smits; HALF 8 gel. H. Mis voor de Z.E. Pater Leo v. d. Bruggen, te Rochefort overl.; Maria-altaar gel. H. Mis voor Hendrikus v. d. Oetelaar vw. de processie naar Hakendover; H. Hart-altaar gel. H. Mis voor Walthera v. Doorn-v. Esch vw. de buurt; HALF 9 gel. H. Mis voor de overl. ouders Voets-de Laat bij gelegenheid van een 40-jarig ambtsjubileum; Maria-altaar gel. jrgt. voor Maria Vogels-v. Kasteren.

WOENSDAG: KWART VOOR 7 gez. mndst. voor Anna v. d. Hagen; HALF 8 gel. H. Mis voor Maria v. d. Sande-v. Duren; Maria-altaar gel. H. Mis voor Johanna Schelle-v. d. Brand vw. de kleinkinderen; H. Hart-altaar gel. H. Mis voor Theodoor v. Heesch vw. de buurt; HALF 9 gez. mndst. voor Antonetta Pennings; Maria-altaar gel. H. Mis voor Hendrikus v. d. Oetelaar vw. het kaartgezelschap.

DONDERDAG: KWART VOOR 7 gel. H. Mis voor Cornelis v. Hal; HALF 8 gel. jrgt. voor Johanna Vervoort; Maria-altaar gel. mndst. voor Anna v. d. Hagen; H. Hart-altaar gel. mndst. voor Pius v. Asveld; HALF 9 gel. mndst. v. Antonius Timmermans; Maria-altaar gel. mndst. voor Franciscus Wilhelmus van Beek; H. Hart-altaar gel. H. Mis voor een overledene (S.).

Hedenavond om 7 uur Lof met rohoedje; na het Lof lied no. 58.

VRIJDAG: Eerste vrijdag van de maand, toegewijd aan het Goddelijk Hart van Jezus. KWART VOOR 7 gef. gez. H. Mis voor Adrianus Verheijden; Maria-altaar gel. H. Mis voor Maria v. Kasteren-v. Houtum vw. de Broederschap van O. L. Vr. in 't Zand; HALF 8 gel. H. Mis tot eerherstel aan het Goddelijk Hart van Jezus, waaronder algemene H. Communie voor de leden van de Bond van het H. Hart; Maria-altaar gel. jrgt. voor Leonardus v. Minderhout; H. Hart-altaar gel. H. Mis v. Walthera v. Doorn-v. Esch namens broer en verloofde; HALF 9 gel. jrgt. voor Marinus v. d. Eerden; Maria-altaar gel. H. Mis voor Henricus Boerdonk.

's Avonds om HALF 8 AVONDMIS, opgedragen voor Henrica de Laat. Na deze avondmis uitstelling van het Allerheiligste, oefening van eerherstel, Tantum ergo en zegen. Daarna lied no. 40.

ZATERDAG: Priesterzaterdag. KW. VOOR 7 gef. gez. H. Mis voor Henrica Verheijden-Roefs; Maria-altaar gel. mndst. voor Anna v. d. Linden-Jans; HALF 8 gel. H. Mis ter ere van het Onbevlekt Hart van Maria tot bekering van de zondaars; Maria-altaar voor Johanna v. d. Boer-v. d. Hoogen, v.w. de buurt H. Hart-altaar gel. H. Mis voor Walthera v. Doorn-v. Esch namens de familie Roelofs-v. Esch; H. Bloed altaar gel. H. Mis voor Willibrord Grilis v.w. de H. Familie; HALF 9 gez. mndst. voor Anna Wilhelmina Hoevenaars; Maria-altaar gel. H. Mis voor overleden ouders; HALF 10 gez. Huwelijksmis.

Zijn voornemens een christelijk huwelijk aan te gaan volgens het gebruik van onze heilige Moeder de Kerk:

Johannes Martinus Nicolaas Cornelis van Gestel en Anna Maria Antonia Lambertha van Esch, beiden geb. en won in deze parochie; Rudolf Theresia Savelkouls uit deze parochie en Johanna Winanda Elisabeth Klaver, uit de parochie van de H. Antonius te Best; Antonius van den Broek, uit de parochie van het H. Hart en Johanna Barbara Antonia van den Heuvel, uit deze parochie. Dit is van hen de tweede afkondiging.

Adrianus Hendricus van de Sande, geb. en won. in deze parochie en Maria Francisca Schoenmakers, geb. en won. te Haaren; Johannes Theodorus Josephus Schoenmakers, geb. en won. te Haaren en Mechelina Francisca van de Sande, geb. en won. in deze parochie; Franciscus Leonardus Maria van der Geld, geb. te Elshout en won. te Son en Barbara Maria Blummel, geb. en won. in deze parochie; Hendrikus Leonardus Cornelis van den Heuvel, uit deze parochie en Franciina Anna Maria van Alebeek uit Schijndel; Nicolaas Rood, wed. van Maria Margaretha Roozendaal en Maria Petronella van Vessem, gewoond hebbende in deze parochie; Henricus Woutherus van Weert, geb. en won. parochie H. Hart en Antonia Johanna Martina Francisca Smits, geb. te Veghel en won. in deze parochie. Dit is van hen de derde afkondiging.

Wij vermanen eenieder, die op de hoogte is van enig beletsel, dit ten spoedigste aan de pastoor bekend te maken.

Parochie H. Hart, Boxtel.

Zondag Septuagesima. 2 februari '58

Vandaag gaat de eerste schaal „de stuiversschaal" voor de kerk, de tweede schaal gaat voor de nieuwe parochiekerk in Boxtel.

De H.H. Missen van 8 uur en kwart over 9 in de kerk en van kwart voor 9 in de Burcht, zullen worden „geleid". De Hoogmis is met volkszang (1e groep zangertjes).

Des avonds is het om 7 uur Lof met rozenhoedje voor de vervolgde kerk en voor het behoud van de vrede.

Maandag is het de feestdag van Maria Lichtmis, de zuivering, volgens de joodse wetten, van de H. Maagd Maria en de opdracht van Jezus in de tempel. Voor de H. Mis van 7 uur zullen de kaarsen worden gewijd.

Des avonds is het om half 8 Lof.

Het is ook het feest van de H. Blasius. Na de H. Mis zal de Blasius-zegen worden gegeven. En des avonds na het Lof.

Donderdag is vanwege de daaropvolgende eerste vrijdag gelegenheid om te biechten: des morgens tijdens de H.H. Diensten en des avonds van zes tot acht uur (ook in de Burcht-kapel).

Des middags is het om drie uur in de kerk vergadering van de H. Familie voor moeders en gehuwde vrouwen.

Vrijdag is het eerste vrijdag der maand. Om half 7 zal de H. Communie worden uitgereikt ten behoeve van hen, die elders gaan werken. Om kwart voor 7 is het pl. gez. H. Mis voor de leden van de broederschap van het H. Hart. Na de middag is het om half 4 Lof voor de schoolkinderen en des avonds is het om half 8 Lof met oefening van eerherstel.

Zaterdag is het Priester-zaterdag.

Morgen, maandag 5 februari begint de voorbereiding voor de jongens en meisjes, die dit jaar hun Doopbeloften plechtig zullen vernieuwen. De regeling hiervan zal nog nader worden aangekondigd.

ZONDAG: in de kerk: kwart voor 7 l. d. voor Henricus v. Liempd v.w. de H. Familie; 8 uur l. d. voor Cornelis Leijten v.w. R.K. Bouwvakarbeidersbond; kwart over 9 l. d. tot bijzondere intentie; half 11 HOOGMIS gez. d. tot bijz. intentie.

In de Burcht (H. E. H. Deken): half 8 l. d. voor het geestelijk en tijdelijk welzijn der parochianen; kwart voor 9 l. d. voor overl. familie (G. v. Esch, W. v. Esch. v. Grinsven en C. de zoon); 10 uur l. d. voor overl. vader P. v. Brunschot; 11 uur l. j. voor overl. Moeder (M. Scheepens-Hoenselaars).

MAANDAG: 7 uur l.d. voor Marinus v. d. Weide te Utrecht overl.; zijaltaar l.d. voor Petronella Baaijens; kw. voor 8 l.d. voor Jan de Koning-Theulings vw. verz. Mij.; half 9 l.d. voor Elisabeth Couwenberg.

In de Burcht: half 8 l.j. voor Z.E. H. Antonius de Kort, zijn ouders, broer en zuster.

DINSDAG: 7 uur l.d. voor overleden ouders Soeterings-Meijs; zijaltaar l.d. v. Wilhelmina v. d. Sande vw. de buurt; kw. voor 8 l.d. voor Helena v. Oerle-v. Hoorn; half 9 l.j. voor Gerdina van Beljouw.

In de Burcht: half 8 l.d. voor overledene.

WOENSDAG: 7 uur l. mndst. voor Maria Overmars-v. Gaal; zijaltaar l.d. voor Jacoba Tinnenbroek-Rongen vw. de buurt; kw. voor 8 l.d. om Gods zegen te vragen over het werk van de R.K.J.B.; half 9 l. jrgt. voor Albertus Teulings-de Vries.

In de Burcht: half 8 l.d. voor Henricus Raafs.

DONDERDAG: 7 uur l.j. voor Bastiana v. Oosterhout-Brouwers; zijaltaar l.d. voor Lambertus v. Esch; kw. voor 8 l.d. voor Willem v. d. Louw en Maria v. Schijndel; half 9 l.j. voor Adrianus Smits en Maria Smits-v. Dijk.

In de Burcht: half 8 l. mndst. voor Johanna v. Erp-v. d. Velden.

VRIJDAG: kw. voor 7 pl. gez. d. voor de leden van de broederschap van het H. Hart; zijaltaar l.j. voor Cornelis de Bie; kw. voor 8 l. mndst. voor Helena v. d. Rijdt-v. d. Langenberg; NEGEN UUR l.d. tot bijz. intentie.

In de Burcht: half 8 l. mndst. voor Paulina Willems-v. d. Ven.

ZATERDAG: 7 uur l.d. voor Wilhelm en Oda v. Eupen; zijaltaar l.d. voor Cornelis v. d. Ekert; kw. voor 8 l. mndst. voor Everdina v. Kempen-v. d. Broek; half 9 l. mndst. voor Joanna v. Erp-v. d. Loo.

In de Burcht: half 8 l.d. voor overledene.

Parochie H. Lambertus, Gemonde

Zondag Septuagesima. 2 februari '58

Zaterdag 1 februari biechtgelegenheid als gewoon.

ZONDAG 2 februari: Septuagesima, dit is de eerste van de drie zondagen der Voorvasten, en betekent de 70ste dag vóór Pasen.

De Kersttijd is geëindigd, we vangen nu aan met de tweede grote periode van het Kerkelijk Jaar: de Paastijd. Wij gaan ons voorbereiden op Pasen.

De Liturgische kleur is paars. Gloria en Alleluja vervalt tot Pasen.

Om met Christus te verrijzen moeten wij sterven aan de zonde, daarvoor dient de voorbereiding voor Pasen.

HH. Missen: 7 uur mndst. voor Michiel Jan Klomp; half 9 voor de parochianen; 10 uur jrgt. voor Jacobus van Elk; 10.50 uur Hoogmis voor Petronella N. A. v. d. Boogaard, overl. in Asten, met algemene H. Communie(niet eten na half 9).

Om 7 uur Rozenhoedje en gezangen ter ere van het H. Sacrament.

MAANDAG 3 februari: Op deze dag wordt gevierd Maria Lichtmis. Herdenking van het Zuiveringsoffer dat Maria volgens de Joodse Wet 40 dagen na Jezus' Geboorte moest brengen in de Tempel, waar zij Simeon en Anna ontmoette.

Om half 8 jrgt. voor Hubertus van Osch.

Om 9 uur Bijeenkomst van de Maria-Congregatie, met gezamenlijke viering van de H. Mis van Maria Lichtmis en gezamenlijke deelname aan de H. Mis door algemene H. Communie. Deze H. Mis wordt voorafgegaan door kaarsenwijding en kaarsenprocessie waaraan allen deelnemen.

H. Mis voor Maria v. d. Ekart namens de Maria-Congregatie.

DINSDAG: H. Andreas Corsini: half 8 mndst. voor Wed. Maria v. d. Ekart-Raaymakers.

WOENSDAG: H. Agatha: half 8 mndst. voor Antonetta v. d. Langenberg-Timmers.

DONDERDAG: H. Titus: half 8 mndst. voor Martina v. d. Breugel-v. d. Wijdeven.

VRIJDAG: Eerste Vrijdag: half 8 mndst. voor Hendricus Schellekens-de Laat.

In de namiddag van 3 uur tot 4 uur Uitstelling van het Allerheiligste, in de geest van Aanbidding en Eerherstel.

In de avond om 8 uur Avondmis mndst. voor Marinus v. d. Heuvel, met H. Communie, niet eten na half 6.

ZATERDAG: H. Johannes de Matha: half 8 jrgt. voor Adrianus v. d. Pol.

In het Klooster: Maandag en dinsdag om 7 uur voor Martina v. d. Breugel van de kleinkinderen en buurtbewoners.

MEDEDELINGEN.

1. Schoonmaak der kerk: Sjaan van Grinsven en Riek Hoezen.
2. Kindermis: dinsdag en vrijdag.
3. Donderdagavond om half 8 biechtgelegenheid.
4. Collecte voor de kerk en de Bijzondere Noden.
5. De Eerste H. Communie voor de kinderen, die vóór 1 mei 7 jaar zijn, is dit jaar op Hemelvaartsdag 15 mei.
6. De Collectanten worden verzocht de bijdrage op te halen van het Kerkefonds.

Parochie H. Theresia, Boxtel.

Zondag Septuagesima. 2 februari '58

ZONDAG: half 8 H. Mis voor Mr. F. Meylink, overleden president van de Centrale Raad van de St. Vincentius-verenigingen; om 9 uur worden de kaarsen gewijd, waarna de Hoogmis voor het welzijn van de parochie; om half 11 H. Mis voor een zieke.

De 1ste schaal gaat voor de eigen kerk en de 2de voor de kerkenbouw van ons bisdom.

Om half 3 het Lof.

MAANDAG: om kwart voor 8 H. Mis voor Hendricus van Liempt, parochie H. Hart overleden, en voor zijn kleindochter Theodora van Kollenburg, eveneens in de parochie van het H. Hart overleden.

Na de H. Mis Blasiuszegen.

DINSDAG: om kwart voor 8 H. Mis voor Arnoldus v. Helvoort te Zeeland overleden.

WOENSDAG: om kwart voor 8 H. Mis voor Helena Maas (vanwege verjaardag).

DONDERDAG: om kwart voor 8 het 1ste mndst. voor Cornelis van Beers.

VRIJDAG: eerste vrijdag van de maand: om kwart voor 8 de gez. H. Mis (gef. gez. jrgt. voor Marinus Veroude en familie).

ZATERDAG: om kwart voor 8 H. Mis voor de Zwijgende Kerk.

Gelegenheid tot biechten:

Dagelijks voor de HH. Missen en zaterdagavond van 6 tot 7 uur.

Huwelijksaankondiging:

Martinus van den Brand van de parochie van Udenhout en Cornelia Johanna Oomen van deze parochie. 2e Roep.

Katechismusles op school:

Klas 4: les 18.
Klas 5: les 30.
Klas 6 en 7: les 30 en eerste helft les 31.

Leven met de Kerk :

Septuagesima (70): nog zeventig dagen en het zal weer Pasen zijn. Daarom gaan wij ons bezinnen op Gods plan met ons: Hij riep ons in Zijn wijngaard, om daar vruchtbaar werk te leveren.

Gemakkelijk is deze roeping niet, maar de Heer sterkt ons met Zijn aanwezigheid.

Parochie St. Jan's Onthoofding, Liempde.

Zondag Septuagesima. 2 februari '58

ZONDAG, feestdag van O. L. Vrouw Lichtmis, vóór de 1ste H .Mis wijding der kaarsen: half 7 l.m. voor Johanna Johannes Smulders; 8 uur l.m. tot welzijn der parochie; 10 uur z.m. voor de levende en overleden leden der proc. van Kevelaar; om 3 uur het Lof.

De 1ste schaal is voor de eigen kerk; de zwarte buil voor de kerkenbouw in ons bisdom.

Na het Lof vergadering van de zelatricen van de Retraitepenning op de pastorie.

MAANDAG: half 7 z. j. voor Adrianus van de Laak; 7 uur z.j. voor Catharina Marinus van de Sande; 8 uur l.m. voor Hubertus v. Aarle.

DINSDAG: half 7 z.j. voor Cornelis van de Laak; 7 uur z.j. voor Josephus Schellekens; 8 uur l.m. voor Marinus Thomassen overleden te Uden.

WOENSDAG: half 7 z.j. voor Cornelis v. d. Vleuten; 7 uur z.j. voor Antonius v. Houtum-de Laat; 8 uur l.m. voor Anna v. d. Broek.

DONDERDAG: half 7 z.j. voor Adrianus v. d. Vleuten; 7 uur z.j. voor Martinus v. Dijk; 8 uur l.m. voor Johannes Schellen vw. de kinderen.

VRIJDAG, eerste vrijdag der maand, daarom ook donderdag biechthoren als op zaterdagen: half 7 l.m. voor Hubertus de Beer; 7 uur l.m. voor Christianus de Laat te Eindhoven overleden; half 8 z. mndst. voor overleden fam. v. Boeckel v. Rumpt; deze H. Mis met uitstelling enz.

ZATERDAG: half 7 z.j. voor Maria Martinus v. Dijk; 7 uur z.j. voor Johannes de Laat en Adriana de hsvr.; 8 uur l.m. voor Weduwe v. d. Biggelaar-van Dijk overleden te Olland.

ZONDAG: half 7 l.j. voor Antonius Adrianus Thomassen; 8 uur l.j. voor overleden fam. Wensing; 10 uur de Hoogmis tot welzijn der parochie.

In de Kapel der Eerwaarde Zusters:

Maandag 7 uur l.m. voor Maria Marinus Welvaarts; dinsdag 7 uur l.m. voor Cornelia Arn... ders vw. de kleinkinderen; woensdag 7 uur l.m. voor Arnoldus v. Kemenade; donderdag 7 uur l.m. voor Eerw. Zuster Joseph v. Gestel; vrijdag 7 uur l.m. voor Johannes Hubers als overleden lid proc. van Hakendover; zaterdag 7 uur l.m. voor mevrouw Winter-Jennissen; Zondag l.m. voor Michiel Braken vw. de Textielarbeidersbond.

Donderdagavond om half 8 aparte godsdienstoefening voor de jongens onder de 17 jaar, en vrijdag voor de meisjes onder de 17 jaar, in de kerk.

Zij, die een stoel of bank gepacht hebben, worden verzocht het zit-geld te komen voldoen, nl. respectievelijk ƒ 20,—, ƒ 15,— en ƒ 10,—, voor a.s. vrijdag 12 uur.

GEDOOPT: Francina Cornelia Anna-Maria dochter van Willem Voets-v. d. Meerendonk; Anna Maria Henrica dochter van Henricus v. d. Sande-Swaans.

30e Weduwe v. d. Biggelaar-v. Dijk overleden te Olland; Marinus Thomassen overleden te Uden.

St. Charles, Hal, Boxtel.

Zondag Septuagesima. 2 februari '58

Om kwart voor 10 is de kaarsenwijding en processie, daarna de Hoogmis.

Vanmiddag om half 6 Vespers en Lof.

Maandag, Feest van O. L. Vrouw Lichtmis, om kwart over 7 gezongen H. Mis. Na de H. Mis is er gelegenheid om de Blasius-zegen te ontvangen.

Donderdag van 7 tot 8 Heilig Uur.

Vrijdag, eerste vrijdag van de maand, de gehele dag uitstelling van het H. Sacrament; 's avonds om 8 uur Lof.

Zaterdag om 8 uur Lof.

Onder de HH. Missen is de schaalcollecte voor het onderhoud van de kapel, de 2de collecte is voor de Kerkenbouw in ons bisdom.

ZONDAG: om 7 uur voor Cornelis v. d. Broek; om half 9 voor overleden fam. Windstosser; om kwart voor 10 voor de Weldoeners van St. Charles.

MAANDAG: om kwart over 7 voor Arnoldus van der Ven.

DINSDAG: om kwart over 7 voor Johanna de Greeff-van Exsel.

WOENSDAG: om kwart over 7 voor Anna v. d. Aker-van der Ven.

DONDERDAG: om kwart over 7 v. Johanna de Greef-van Exsel.

VRIJDAG: om kwart over 7 voor Mevr. Henket-Windstosser; aan het zijataar tot zekere intentie.

ZATERDAG: om kwart over 7 tot zekere intentie.

Misdienaars om half 9: Gebrs. de Greeff.

NATIONAAL KATHOLIEK THUISFRONT

is de belangrijkste steun voor de aalmoezeniers bij de verzorging der geestelijke belangen onzer militairen. Een geestelijke verzorging. die door Katholiek Nederland via het Nat. Kath. Thuisfront materieel mogelijk moet worden gemaakt.

Pater Wesseling komt!

zaterdag 1 februari; 's avonds om 8 uur in de St. Petruskerk.

Missie Thuisfront

Opgehaald op de bruiloft van J. Nouwens-Schoenmakers in Café-Restaurant „Het Schipke" voor Pater Meulendijk ƒ 41,53.

—o—

Op de begrafenis van v. Liempd werd voor de Ursulinen-Missie ƒ 10,— opgehaald en bij de uitvaart van Theodora Kollenburg ƒ 12, 66.

Parochie H. Willibrordus, Esch.

Zondag Septuagesima. 2 februari '58

HH. Missen om 7 uur, half 9 en om 10 uur Hoogmis. Vóór de Hoogmis heeft plaats de wijding der kaarsen vanwege het feest van Maria-Lichtmis, waarvan echter de Mis pas morgen gelezen wordt.

Tweede schaalcollecte voor de Kerkenbouw in ons Bisdom.

Na de middag om 3 uur Lof met Rozenhoedje.

Morgen is het feestdag van de H. Blasius, die wordt aangeroepen als beschermheilige tegen keelziekten; vóór en na de Missen wordt de St. Blasiuszegen met de gekruiste kaarsen gegeven.

Donderdag is er gelegenheid om te biechten van 3 tot 4 en van 6 tot half 8; om half 8 Oefening van het H. Uur.

Vrijdag, eerste vrijdag der maand, toegewijd aan de verering van het H. Hart van Jezus. Om half 7 uitstelling van het Allerheiligste en Communie-uitreiken.

Om 7 uur gez. H. Mis; 's avonds om half 8 Lof, waaronder Oefening van Eerherstel.

Na het Lof kunnen de leden van de Missienaaikring goed afhalen in de Kleuterschool.

ZONDAG: 7 uur mndst. voor Anna Maria v. d. Bruggen-Spierings; half 9 H. Mis voor Anna Schoones-v. Beljouw; 10 uur Hoogmis voor de Parochie.

MAANDAG: 7 uur jrgt. voor Petrus Ondersteijn; 8 uur H. Mis tot een bijzondere intentie (S.).

DINSDAG: 7 uur jrgt. voor Johannes Sterks en Johanna M. Schoenmakers de hsvr.; 8 uur gef. jrgt. voor Cornelis Konings.

WOENSDAG: 7 uur mndst. voor Marinus van den Bogaard; 8 uur H. Mis voor Johanna Maria de Greeff-v. Exsel.

DONDERDAG: 7 uur H. Mis voor Jordanus Dieden; 8 uur gef. H. Mis voor Johanna Maria v. Kuijk-Hackfoordt.

VRIJDAG: 7 uur gef. gez. jrgt. voor Christina v. d. Braak-Pijnenburg; 8 uur mndst. voor Josephus Konings.

ZATERDAG: 7 uur mndst. voor Marinus van Rulo; 8 uur H. Mis voor Petronella v. Brunschot-Denissen.

4e JAARGANG No. 689 — 7 FEBRUARI 1958

Brabant's Centrum

Redactie en Administratie :
MOLENSTRAAT 19
TELEF. 513 — GIRO 277703

VOORHEEN BOXTELSCHE COURANT

Abonnementsprijs ƒ 1,95 per kwartaal (p. post ƒ 2,00)
Advertentieprijs : 10 ct. p. kol. mm.
Bij contract speciale tarieven.
Kleine advertentiën 7 ct. per woord.

KATHOLIEK WEEKBLAD VOOR BOXTEL EN OMGEVING

Honderd jaar Lourdes

De wonderbaarlijke geschiedenis van de gebeurtenissen, welke een eeuw geleden rond Lourdes plaatsvonden, vormen een verhaal van veel menselijk leed, maar ook van een uiteindelijke triomf der waarheid.

Bij het Eeuwfeest der Verschijningen is het goed hieraan te herinneren, omdat de glorie van het ogenblik te gemakkelijk de trage overwinning van het goede doet vergeten.

Bernadette Soubirous werd op 7 januari 1844 te Lourdes geboren. Behalve het feit, dat Bernadette's gezondheid veel te lijden had van een hevige asthma-kwaal, onderscheidde niets haar van haar broertjes en zusjes.

Hoewel ze dus geen zware bezigheden kon verrichten, hielp ze toch flink mee om het eenvoudige molenaarsgezin, dat in het onbekende bergdorp Lourdes leefde te kunnen onderhouden. Zo was het haar taak, in de nabije heuvels hout te sprokkelen, want rijkdom van steenkool kende men niet. Op 11 februari 1858 belandde de bakvis Bernadette op een van haar tochten spelenderwijs voor het water langs de grot Masabielle. Opeens zagen haar kameraadjes haar bleek weggetrokken op de grond neerknielen, onwillekeurig onder de indruk van haar diep-devote houding. Bernadette probeerde te spreken, maar kon geen woord over haar lippen krijgen. De vriendjes vonden het maar „raar".

De 14-jarige Bernadette had in een nis in de grot aan de overkant van het water, haar eerste verschijning gehad, en vanaf dit moment begon haar levenslange lijdensweg. Want niet alleen de vriendjes vonden het „raar"; jarenlang moest zij iedere keer weer vertellen wát ze dan gezien had; jarenlang sprak zij de waarheid, en evenveel keren dacht men met een hysterica te doen te hebben, wat in het gunstigste geval aan haar zwakke gezondheid werd geweten.

Op 25 februari 1858 beval de verschijning, wijzend op de grond vlak voor haar voeten, haar gezicht en handen met water te wassen. En de onstelde menigte, die haar gevolgd was, om 't ook eens te zien, zagen haar in de grond graven en wroeten, tot er plotseling onder haar handen een bron opwelde. Toen verdeelden de dorpsgenoten zich in twee kampen: zij die de bron beschouwden als bewijs van de waarheid van Bernadette's woorden over haar verschijningen, en zij, de intellectuelen van het dorp, die de bron wetenschappelijk verklaarbaar achtten.

Op 25 maart van hetzelfde jaar vroeg Bernadette, op verzoek van de pastoor van Lourdes, aan de Verschijning wie zij was. En het meisje hoorde het antwoord: „Ik ben de Onbevlekte Ontvangenis".

Op 16 juli verscheen de H. Maagd haar voor de achttiende en laatste keer. Kerkelijke en wereldlijke autoriteiten gaven opdracht de grot voor het volk ontoegankelijk te maken, tot een intensief onderzoek de waarheid of onwaarheid van Bernadette's woorden zou hebben bewezen. Gezaghebbende personen gaven Bernadette gereserveerd te kennen, dat haar verzoek, om een kerk ter ere van de Onbevlekte Ontvangenis, zoals Zij haar dit gevraagd had, te bouwen en om processies te houden, zou worden overwogen; voorts namen zij nota van Maria's verzoek veel te bidden voor de zondaars.

Maar daar bleef het voorlopig bij.

Bernadette trok zich terug in 1866 in het klooster van de Congregatie der Zusters van St. Gildard te Nevers. Nog eenmaal moest zij voor alle kloosterlingen het verhaal van haar verschijningen vertellen, daarna werd er niet meer over gesproken. Zij werd uiterst streng behandeld „opdat de zienares niet hoogmoedig zou worden", en zelfs aan een ernstige beentuberculose die langzaam haar toch al zwakke gezondheid sloopte, schonk men aanvankelijk geen aandacht. Iedere dag was een vervulling van wat de H. Maagd haar tijdens een van haar verschijningen had duidelijk gemaakt: Bernadette zou op aarde veel moeten lijden en niet gelukkig zijn.

Op 16 april 1879 beëindigde Bernadette haar lange lijdensweg, en eerst op 8 december 1933 werd zij heilig verklaard.

Plaatselijk Nieuws

Spoedeisende Raadsvergadering.

Voor de Raad der gemeente Boxtel is op donderdag 6 februari een spoedeisende openbare vergadering vastgesteld.

De agenda vermeldt de volgende voorstellen: medewerking voor de bouw van een nieuwe 2 klassige houten kleuterschool te Gemonde; medewerking voor aanschaffing van ontwikkelings- en spelmateriaal voor de R.K. Bijz. Kleuterschool in de Herm. Brandtstraat, alhier; het aangaan van twee vaste geldleningen (totaal ongeveer ƒ 650.000,—, rente 6%) met de N.V. Bank voor Nederl. Gemeenten; onderhandse aanbesteding van schilderwerk van 205 gemeentewoningen; vaststelling van de prijs voor bouwgrond aan de Past. Erasstraat, over welk voorstel de stemmen in de vorige vergadering staakten.

De vergadering vangt aan om half 9.

Leeringhe ende Vermaeck brengt „Op hoop van zegen".

Als bijzonderheid mogen wij in de eerste plaats noemen, dat de bekende toneelgroen „Leeringhe ende Vermaeck" er in geslaagd is om op zondagavond een uitvoering te kunnen geven in schouwburg „de Ark". Bijna zou men geneigd zijn om te zeggen, dat 't toneel een overwinning op de film behaald heeft. Ongetwijfeld zal het toneelminnend publiek deze „overwinning" weten te vieren met een „uitverkocht huis" op zondagavond en gaarne wensen wij Leeringhe ende Vermaeck dezelfde volle zalen toe op maandag- en dinsdagavond.

Na het toneelspel met een uitermate kleine rolbezetting, waarmede Leeringhe ende Vermaeck het toneelseizoen opende, is thans de keuze gevallen op een stuk met een uitermate gróte bezetting. Niet minder dan 18 dames en heren zullen het toneel bevolken in het prachtige spel van Herman Heyermans: Op Hoop van Zegen. Lange jaren heeft dit toneelwerk behoort tot het repertoire van het beroepstoneel, terwijl het gegeven eveneens verfilmd is. Wie kent niet de hoofdpersoon uit dit spel van de zee: het bekende Kniertje?

Met belangstelling zien wij naar deze toneelvoorstellingen uit, temeer daar de heer Jo van Erp wederom de regie voert en de toneelgroep zich steekt in de costuums van Costuumhuis Schipper uit Rotterdam en zal spelen in de decors van de firma Beyne uit Amsterdam.

Van groot belang noemen wij nog de „interne" aankondiging van toneelgroep „Leeringhe ende Vermaeck" dat zij voornemens is om voor het komende seizoen zelf geheel nieuwe decors aan te schaffen. Om voor deze grote kosten een soort fonds te vormen hoopt het bestuur op zondagavond voor alle plaatsen op het balkon, zowel aan K.A.B.-leden als aan niet-leden „1ste rangs kaarten van ƒ 1,50" te verkopen.

ZONDAGSDIENST DER ARTSEN

aanvangende des zaterdags 's namiddags 5 uur eindigende 's maandagsmorgens 8 uur.

9 februari

DOKTER F. F. M. KLUIJTMANS

Bosscheweg **Telefoon 354**

SCHEP „VEILIGHEID" IN HET LEVEN !

5

Neen, waarde voetganger, dat is fout! Op deze manier hindert U het rijverkeer onnodig!

U mag alleen oversteken, als de agent voor het verkeer in deze straat een stopteken heeft gegeven.

Als het verkeer stil staat, kunt U ongehinderd Uw gang gaan, zonder risico voor U-zelf en zonder hinder voor anderen.

Copyright Persdienst van het Verbond voor Veilig Verkeer.

Kunstkring Boxtel presenteert Scapino-ballet.

Op vrijdag 14 februari a.s. zal de bekende Nederlandse balletgroep Scapino in schouwburg De Ark optreden voor de pas opgerichte Kunstkring Boxtel, die thans al ruim 400 leden telt. 's Middags zal onder auspiciën van de Kunstkring een extra voorstelling voor de scholieren van M.M.S., Mulo e.a. gegeven worden.

Het Scapino-ballet, dat in 1945 werd opgericht, heeft zich ten doel gesteld: de ontwikkeling van het begrip voor de dans als kunst. De „danse pure", die als het ware sfeer of stemming tot uitdrukking wil brengen, is voor vele mensen echter niet gemakkelijk toegankelijk. De Scapino-balletten zijn daarom meestal gebaseerd op de uitbeelding van een verhaal. En ook dit wordt nog begrijpelijker gemaakt door de tekstsprekende Scapino-figuur, die voor en tijdens de dans nu en dan toelichtingen geeft in een zoveel mogelijk aangepaste stijl en zodoende behulpzaam is bij het tot elkaar brengen van ballet en publiek.

Het Scapino-ballet, dat bij de uitvoering gebruik maakt van schitterende costumes en decors en zich zelfs van een draai-toneel bedient, heeft zowel voor de middag- als avondvoorstelling 'n bijzonder aantrekkelijk gevarieerd programma samengesteld, waarop we in ons blad van volgende week nader terug zullen komen.

Van het bestuur van de Kunstkring Boxtel vernemen we, dat er nog altijd gelegenheid (zij het dan 'n beperkte gelegenheid) is voor opgave van lidmaatschap, liefst bij de heer Bögemann, Kerkstraat 9, alhier.

Concert R.K. Gildenbondsharmonie.

De R.K. Gildenbondsharmonie zal heden vrijdag 7 februari in De Ark haar grote winterconcert uitvoeren onder leiding van de heer Stolwerk uit Nijmegen.

Op het programma komen de volgende werken voor:

Colonel Bogey on Parade, mars K. Alford.

Raymond ou Le Secret de la Reine, ouverture van A. Thomas (arr. L. Mayeur).

Scènes Alsaciennes in de 4 delen Diamance Matin, au Cabaret, sous les Tilleuls en Diamance soir, van J. Massenet (arr. P. Lancon).

Cephale et Procris, in de 4 delen Gique, Menuet, Gavotte en Tambourin van Geretry (arr. Moerenhout).

Pauze.

Trio for three Trombones, „The sun shines fair on carlisle wall' van James Ord Hume door de heren J. Voets, C. Bevers en M. v. d. Biggelaar.

Arromanches, mars, A. H. Kelly.

Wals in asdur, F. Chopin (arr. A. Stolwerk).

The dessert song (selectie) Romberg-Tiemersma.

„Deep River Rapsodie", H. Walters.

„Blue Mist", E. Oosterling.

Semper Fidelis, mars, Sousa.

Het concert vangt aan om 8 uur.

Eerste-steen-legging Bejaardencentrum Simeonstichting.

Door de voorzitter van de Simeonstichting, Drs. J. v. d. Ligt, werd j.l. zondag, in tegenwoordigheid van het gemeentebestuur, de architect, de aannemer en de overige leden van het stichtingsbestuur, de „eerste steen" aangebracht in het momenteel nabij de H. Hartkerk in aanbouw zijnde Bejaardencentrum. De gedenksteen was tevoren ingezegend door Deken Broekman, bisschoppelijk commissaris van de stichting.

De dag voor deze plechtigheid — Maria Lichtmis — was symbolisch gekozen, getuige de tekst op de steen: „Zegene Simeon dit huis en zijn bewoners, zoals hij ook het Heilig Huisgezin van Nazareth gezegend heeft".

Vele belangstellenden woonden de gebeurtenis bij.

—o—

Van het Bejaardencentrum, dat onder architectuur van de heer Bedaux uit Goirle gebouwd wordt door Aannemersbedrijf W. v. d. Laar, alhier, zal voorlopig alleen het grote verzorgingshuis (bouwkosten ƒ 700.000,—) en niet het afzonderlijke woningencomplex opgetrokken mogen worden. Met de voltooiing ervan hoopt men binnen het jaar gereed te zijn. Ongeveer 120 bejaarden zullen er dan geplaatst kunnen worden. Het personeel zal gevormd worden door Spaanse kloosterzusters, eventueel aangevuld met lekenkrachten.

Heemkundige Studiekring.

Op donderdag 13 februari a.s. wordt voor de leden van de heemkundige studiekring en andere belangstellenden een causerie, getiteld „Kijkjes in de Noord-Brabantse Vogelwereld" gehouden door de bekende volgelkenner, de Z. E. Heer Drs. W. Knippenberg.

Ter vergadering wordt wederom een serie dorpsgezichten geëxposeerd uit de collectie van de kring.

De leden ontvangen nog een afzonderlijke convocatie.

Burgerlijke Stand.

Van 28 januari t.e.m. 3 februari 1958.

GEBOREN: Margaretha M. W. dochter van H. Boleij en M. C. van de Pas, van Merheimstraat 15 — Maria H. B. P. dochter van W. Teraa en N. J. J. van der Heijden, Gemonde 49 — Wilhelmina M. C. H. dochter van G. J. Janssen en J. M. TH. Timmermans, Mijlstraat 59 — Maria M. G. dochter van J. A. van Esch en M. M. Pijnenburg, Mijlstraat 26 — Gerardus M. M. zoon van H. A. Strijbosch en M. Th. van Hooff, St. Sebastiaanstraat 14.

ONDERTROUWD: Carolus H. van Poppel en Johanna E. M. van der Meijden — Wilhelmus H. van Stiphout en Johanna P. C. H. Bekkers — Cornelis J. van de Laak en Maria J. H. Dankers.

GEHUWD: Johannes M. M. Nouwens en Maria A. J. Schoenmakers — Hendricus van Schijndel en Christina H. van Diessen — Nicolaas J. G. B. A van Osch en Petronella A. Jilesen — Henricus W. van Weert en Antonia J. M. Fr. Smits.

OVERLEDEN: Ida M. Keda, oud 79 jaren, weduwe van F. Vogel, Eindhoven — Arnoldus H. van Dijk, oud 62 jaren, Kapelweg 13.

Twee brandjes en 'n verkeersongelukje.

Maandagmiddag werd de gemeentelijke vrijw. brandweer gealarmeerd voor een brand, die zou woeden in de z.g. Armhoef in de Mijlstraat. Gelukkig bleek het slechts een aantal pakken stro te betreffen, die ver genoeg van de boerderij verwijderd lagen, zodat niet voor uitbreiding van de brand gevreesd behoefde te worden. Schade ongeveer ƒ 300,—. Vermoedelijke oorzaak: het spelen met vuur door kinderen.

Dinsdagmorgen rukte de brandweer uit voor een niet ernstige brand in 'n houten loods van Mach. fabr. v. d. Wetering in de Stationstraat, aan welke brand de hitte van de smeltoven debet was. Het gevaar voor de aanvankelijk gevreesde uitbreiding was spoedig bezworen en ook het vuur zelf, was men al heel gauw meester.

—o—

Bij de tocht naar de Mijlstraat werd een der brandweerwagens in de Tongersestraat aangereden door een teveel naar links uitgeweken truck met oplegger. De carrosserie van de brandweerwagen werd zwaar beschadigd en de sirene totaal vernield. Persoonlijke ongelukken deden zich niet voor.

Bioscoop.

A.s. zaterdag en zondag zal in theater „De Ark" vertoond worden de film „De Afrikaanse leeuw".

In de schaduw van de Kilimanjaro, in het hart van het donkere werelddeel waar de Koning der dieren heerst, heeft Walt Disney's productie een buitengewoon boeiende film gemaakt over de leeuw, de onbetwiste koning van het Afrikaanse oerwoud.

In het voorprogramma een uitstekend gefilmde kleurenfilm over 't avontuurlijke leven van Marokko. Een aanbevelenswaardig programma voor jong en oud.

Een extra aansporing

Het is geen geheim meer, dat waarschijnlijk zeer binnenkort de officiële oprichting van de nieuwe parochie in Boxtel haar beslag zal krijgen en dat dan tegelijkertijd ook de definitieve benoeming van de bouwpastoor tegemoet gezien kan worden. Voor de katholieken van Boxtel gelde dit als een aansporing om de ijver en de offervaardigheid ten opzichte van de actie voor de nieuwe kerk te verdubbelen.

Wie helpt het saldo volgende week op ƒ 2000,— te brengen?

Deze week werd het fonds als volgt verrijkt:

Saldo		ƒ 1762,93
Gecollecteerd op de feestavond van de biljartclub, gevestigd in Paviljoen Molenwijk	„	30,—
Van N.N. Rechterstraat	„	10,—
Opbrengst wekelijkst kaartavond van „Ons Genoegen"	„	27,38
Van N.N. Rechterstraat	„	10,—
„Kaartslot" van bestuursvergadering Visclub „Ons Genoegen"	„	5,50
Van huiselijke kaartclub de maandelijkse beurt voor nieuwe kerk	„	1,50
Op het koperen huwelijks-jubiléjubilé, Deed de hele familie mee, Voor elk jaar dat men was getrouwd; Hebben zij een gulden aangesjouwd. N.N.	„	12,50
Totaal		ƒ 1859,81

De groots opgezette rik- en bridgeavond te Oisterwijk, waarop ook vele inwoners van onze gemeente acte de présence gaven, is een grandioos succes geworden. Aan inleggeld, lotenverkoop e.d. kwam niet minder dan ƒ 1150,— in het bezit van „Pastoor" de Beer. Men heeft besloten in het najaar een zelfde actieavond in Boxtel te organiseren.

—o—

Op initiatief van het bestuur van Kaartver. „Ons Genoegen" zal „Pastoor" de Beer donderdagavond (6 febr.) de door fa. De Jong-v. Kempen te geven Végé Bonte Avond in De Ark bijwonen, waarbij hij dan 'n eerste gelegenheid tot contact met vele nieuwe parochianen zal krijgen. Door de heer De Jong zal daarbij tevens een actie voor de nieuwe kerk gevoerd worden.

Pater Wesseling komt!

zaterdag 8 februari; 's avonds om 8 uur in de St. Petruskerk.

Kapel van Stapelen.

Bij gelegenheid van het 40-jarig dienstjubileum van de heer M. de Laat werd ƒ 9,41 opgehaald voor de kapel van Stapelen.

Bij de uitvaart van Hendrik van Liempt opgehaald voor de Kapel van Stapelen ƒ 15,30.

Missie Thuisfront.

Op de uitvaart van Christina v. d. Akker werd voor de Ursulinen Missies ƒ 25,50 opgehaald.

Blokploeg B.B. Esch behaalt Groepsvaardigheidsdiploma

Vrijdagavond j.l. te omsteeks 8 uur weerklonk een hevige knal door het in zware mist verzonken Esch.

Gasontploffing? Militaire oefening?

Neen, de ontploffing van „vuurwerk", ontstoken ter enscenering van een vermeende bominslag in de kom der gemeente.

Naar blijkt moet worden aangenomen, dat de R.K. Jongensschool door brisanten brandbommen is getroffen.

Op het schoolplein en op een der platte daken laaien vlammen op, er is hulpgeroep van slachtoffers.

Na een snelle verkenning door de melder verschijnt daar de Blokploeg van de Bescherming Bevolking der gemeente Esch.

Materiaalwagen wordt afgeladen, terwijl het blokhoofd met de ploegleiders brandweer, redding en EHBO het rampgebied binnendringt.

Bevelen klinken, de blokploeg is in volle actie.

Branden worden geblust, slachtoffers verzorgd en geborgen, berichten gaan over en weer naar de blokpost en vandaar naar het Centrale Punt.

Ten overstaan van een jury, bestaande uit de heren A. Hochstenbach, plv. Provinciaal Commandant, J. van Bijnen (Brandweer) en J. Hol (Redding) legt de blokploeg van Esch op deze mistige avond zijn groepsvaardigheidsproef af, daarmede aantonende paraat te zijn.

Na de proef trad de volledige ploeg aan in Café Verstijnen om de uitslag van de test te vernemen.

Met vreugde werd de mededeling van de voorzitter van de jury, de Heer Hochstenbach, dat aan de ploeg het groepsvaardigheidsdiploma kon worden uitgereikt, ontvangen.

Woorden van hartelijke gelukwens werden hierna tot de ploeg gericht door de Burgemeester van Esch, Mr. Kamerbeek en door het Kringhoofd Bescherming Bevolking Brabant 1, de Heer Aug. van der Meer.

In deze dankwoorden werden mede betrokken het Hoofd Zelfbescherming der gemeente Esch, de heer J. Vlassak, voor wie tijd noch moeite ooit teveel was om de blokploeg tot het afleggen van deze vaardigheidsproef te brengen, alsmede de heren v. d. Heijden en v. d. Besselaar die door hun deskundige instructie de ploeg tot deze graad van paraatheid wisten op te voeren.

De blokploeg is samengesteld uit de Heren: J. Vlassak, C. Kreemer, J. v. d. Velden, A. van Eijndhoven, M. v. Eijndhoven, W. v. Eijndhoven, G. Rutten, J. Verstijnen, M. v. Grinsven, A. Rutten, Ch. Rutten, H. Rutten M. Rutten, J, v. d. Hoogen, G. v. Brunschot, J. v. Eijndhoven en de dames M. v. Eijndhoven en M. van Gerven.

De uitreiking van de groepsvaardigheidsdiploma's zal op een nader te bepalen dag tijdens een welverdiende feestelijke bijeenkomst plaats vinden.

De gemeenschap Esch kan trots zijn op deze dames en heren, die zich in het belang van die gemeenschap zoveel moeite en opofferingen wilden getroosten.

In tijden van nood zal de B.B. Esch paraat zijn.

Raadsvergadering Liempde

Gemeentelijk overzicht 1957

VELE PLANNEN VOOR 1958.

Alvorens op de laatstgehouden gemeenteraadsvergadering met de agenda te beginnen, zei de voorzitter dat het een goed gebruik was, dat de voorzitter bij het begin van een nieuw jaar een kort woord van inleiding spreekt Hij deed dit met vreugde omdat er reden was voor tevredenheid over het afgelopen jaar en reden om met vertrouwen de toekomst tegemoet te zien. Hij dankte de leden voor de goede wensen voor zichzelf en zijn gezin ter gelegenheid van de jaarwisseling ontvangen en wenste hen wederkering, ook voor hun gezinnen, een voorspoedig 1958 toe.

Aan de hand van een samengesteld jaaroverzicht gaf de voorzitter vervolgens een korte beschouwing over de belangrijkste gebeurtenissen en de tot stand gekomen werken in het afgelopen jaar en over de plannen met betrekking tot het nieuwe jaar.

Het bevolkingscijfer steeg van 2560 inwoners op 1 januari 1957 tot 2626 inwoners op 31 december 1957, een vermeerdering derhalve van 66 inwoners. De woningbouw over het afgelopen jaar noemde spreker niet onbevredigend; er werden 22 nieuwe woningen in aanbouw genomen (16 particuliere en 6 gemeentewoningen), 3 woningen werden geschikt gemaakt voor meer-bewoning; terwijl 2 woningen onbewoonbaar werden verklaard. Op het gebied van openbare werken noemde de voorzitter het belangrijkste de officiële ingebruikneming van de weg Liempde—St. Oedenrode, de verbetering van de Kerkstraat, de Rosenhofstraat en de weg Boxtel—Liempde—Olland—St. Oedenrode. Het waterleidingsnet werd ook weer wat uitgebreid. Voorts werd begonnen met de inrichting van een nieuwe gemeentewerf. Aan de beplantingen en bossen der gemeente werd eveneens veel werk besteed Zeer voornaam noemde de voorzitter daarbij de aanleg van een proefbos, hetwelk een belangrijk experiment voor de gemeente kan zijn. Aan waterlopen werd het afgelopen jaar ruim 32 km opgeschoond, terwijl ook enige kleine rioleringsobjecten werden uitgevoerd, al moest spreker erkennen dat de gemeente, wat de riolering betreft, thans in een algemene misère geraakt is. Vermeldenswaard noemde de voorzitter ook de aanwinst van nieuwe zaalruimten in de gemeente dank zij particulier initiatief, de bouw van een jeugdhuis en de toenemende belangstelling voor de nationale Werktuigendag, die ook dit jaar weer te Liempde gehouden zal worden. Tot slot wenste spreker met nadruk een woord van hulde en lof te brengen aan de Liempdse bevolking voor het blijk geven van medeleven met het werk van het gemeentebestuur, waardoor ruim *f* 100.000,— als burgerzinlening kon worden bijeen gebracht, terwijl voorts grote medewerking werd verkregen bij de verkrijging van grondstrookjes voor wegverbetering.

Wat de plannen voor 1958 betreft wilde de voorzitter de woningbouw op de voorgrond stellen. Voor 1958 mag de gemeente 4 woningwetwoningen bouwen en mogen er 3 particuliere woningen gebouwd worden. Hoewel deze getallen zeer sober zijn, was hieraan, althans voorlopig, weinig te doen. B. en W. hebben echter een plan onderhanden waardoor wellicht een oplossing gevonden kan worden. Spreker wenste hierbij met nadruk te wijzen op de tegenstrijdigheid van allerlei fraai klinkende beschouwingen en redevoeringen over de gevaren en moeilijkheden van het steeds groter worden der stedelijke centra en de wenselijkheid om meer spreiding naar het platteland te bevorderen én de praktijk, waarin men juist het tegenovergestelde ziet, door beperking van de woningbouw ten plattelande, waardoor de mensen van het dorp juist naar de stad worden getrokken. Een triest beeld vertoont ook de riolering van de gemeente. Dit plan heeft urgentie nr. 1, maar de goedkeuring tot uitvoering blijft nog steeds achterwege. B. en W. hebben zich thans in verbinding gesteld met de Inspecteur van de Volksgezondheid en de Directeur van de Gezondheidsdienst om te trachten, zo enigszins mogelijk, althans een deel van het plan gereed te krijgen. Geprobeerd zal worden hiervoor een extra-uitkering te verkrijgen van het Rijk uit het gemeentefonds. Wat de verharding betreft, zal 1938 weer een belangrijk jaar worden. Met eventuele subsidie van de Cultuurtechnische Dienst zullen dit jaar in ieder geval verhard worden de Vleutstraat en de Brukelsestraat. Op het programma zal geplaatst worden de verdere verharding van de Rosenhofstraat, terwijl voorts een oplossing gevonden zal worden voor Kleinhoekje, de Pastoor Dobbeleijnstraat en de Maaistraat. Aan dit onderdeel wordt dus ook meer dan voldoende belangstelling besteed. Voorts staan nog op het program de vernieuwing van de brug Kasteren, de modernisering van het slachthuis, de instelling van een cadaverophaaldienst, de uitbreiding van de jongensschool en de bouw van een wijkgebouw voor het Wit-Gele-Kruis. De accomodatie van de dienst van openbare werken zal dit jaar ook geheel gereed komen, waarbij dan tevens aandacht zal worden besteed aan de onderbrenging van een neveltankwagen voor de vrijwillige brandweer, die ten plattelande onmisbaar is en de bouw van een instructielokaal, alleen al zeer belangrijk voor de brandweer, de B.B. en de E.H.B.O Met de nieuwe straatverlichting zal ook zeer binnenkort begonnen worden (althans zeker met de verkabeling van het bovengronds net) waarbij gegronde hoop bestaat, dat ook de nieuwe straatverlichting geheel of gedeeltelijk gereed zal komen.

Spreker besloot zijn inleiding met de mededeling dat het de moeite waard zal zijn, om onder al deze plannen gezamenlijk de schouders te zetten en bracht een speciaal woord van dank aan de gehele bevolking voor de verkregen medewerking, aan het gehele personeel — zowel administratief als technisch — voor hun werk in het afgelopen jaar en aan de leden van de Raad voor de samenwerking, waardoor zoveel successen in het verleden behaald konden worden. Spreker hoopte hartgrondig dat dit in de toekomst zo zou blijven en dat Gods zegen op het werk zou rusten.

OPNIEUW BEROEP OP BEVOLKING.

Hierna werd overgegaan tot afhandeling van de agenda.

Een voorstel tot het verlenen van een looncompensatie i.v.m. huurverhoging aansecretarissen, ontvangers, ambtenaren van de burgerlijke stand en het overige gemeentepersoneel, werd aangenomen.

Een voorstel tot het verlenen van machtiging aan B. en W. tot het aangaan van een geldlening met particulieren werd door de Voorzitter nader toegelicht. Spreker zeide, dat B. en W., aangemoedigd door het succes van de vorige keer, waarbij ruim *f* 100.000,— bijeen kon worden gebracht, thans nogmaals een beroep op de bevolking willen doen, om te trachten nog *f* 50.000,— bijeen te brengen. Dit zou zeer welkom zijn in verband met diverse op handen zijnde werken. Het voorstel werd met algemene stemmen aanvaard.

De aanvulling van een 3-tal commissies, in verband met ontstane vacatures, kwam hierna aan de orde.

Het Algemeen Burgerlijk Armbestuur moest met 1 persoon worden aangevuld. Gekozen werd de heer M. van de Loo. In de Commissie tot wering van schoolverzuim, die door het vertrek van de heer J. v. Schijndel uit de gemeente, eveneens onvolledig was geworden, werd de heer L. van den Broek gekozen. Tot slot werd de commissie ex. artikel 8 der Woonruimtewet 1947 aangevuld door de heer H. van der Vleuten Czn. De overige leden, te weten de heren J. v. Abeelen, G. v. d. Laar, A. C. Schalkx en C. J. v. d. Velden, werden herkozen.

Een voorstel tot wijziging van het besluit tot onttrekking aan het openbaar verkeer van een gedeelte van de weg door de Prangen, werd nader toegelicht. Ged. St. hadden bezwaar gemaakt tegen de voorwaarde in het raadsbesluit, dat dit weggedeelte niet eerder aan het openbaar verkeer zou worden onttrokken, dan nadat de andere toegangsweg naar de Prangen in bruikbare staat zou zijn gebracht, terwijl voorts de kadastrale aanduiding niet juist was geformuleerd. B. en W. stelden voor het betr. besluit in te trekken en te vervangen door een nieuw besluit en daarin te vermelden, dat de andere toegangsweg tot de Prangen vóór 1 januari 1959 in bruikbare staat zal zijn gebracht. Dit voorstel werd aanvaard.

Vervolgens werd besloten tot het bouwen van vier woningwetwoningen, toegewezen aan de gemeente voor 1958. De Voorzitter deelde mede, dat het zaak was, deze plannen zo snel mogelijk in te dienen en B. en W. stelden voor hiervoor het zelfde type woningen te kiezen, als de zes in aanbouwzijnde woningwetwoningen langs de Keefheuvel. Van Mej. E. van Abeelen is medewerking verkregen voor de aankoop van een perceel grond langs de OudeDijk en het Kleinhoekje, waar ongeveer 8 tot 10 woningen gebouwd zullen kunnen worden. Het lid A. Schalkx had verschillende aanmerkingen op de 6 in aanbouw zijnde woningen, o.a. op de kleine keuken, de bergplaats — (waar 4 deuren in uitkomen) en de kleine slaapkamer op de bovenverdieping.

De voorzitter zegde toe dit eens tesamen met de heer Schalkx te zullen opnemen met de architect.

Als laatste agendapunt kwam aan de orde een verzoekschrift van de belanghebbenden van de Rosenhofstraat tot verharding van deze straat tot aan de Hogenbergseweg. De voorzitter deelde mede dat aan een verharding momenteel niet te denken valt, doch stelde voor dit plan voor subsidie voor te dragen aan de Cultuurtechnische Dienst. Hiertoe werd met algemene stemmen besloten.

Bij de rondvraag dankte Wethouder van de Wiel de voorzitter, mede namens zijn collega en de raadsleden voor zijn ruime uiteenzetting en overzicht in zijn inleiding.

Bibliotheek Liempde.

Wegens fancy-fair zondag 9 februari a.s. gesloten. Maandag 10 februari a.s. opengesteld van 7—8 uur 's avonds.

Plaatselijk nieuws

„St. Willibrordus", afd. Boxtel gaf toneeluitvoering.

De Nederl. Katholieke Bond van Werknemers(sters) in Industriële Bedrijven, afd. Boxtel, biedt de leden op zaterdag 8 februari a.s. een ontspanningsavond in het St. Paulus Jeugdhuis. Door de bekende toneelgroep „St. Trudo" uit Eindhoven zal dan onder regie van de heer W. v. Geffen worden opgevoerd de komische thriller in 3 bedrijven „Boeven en Madeliefjes" van Georges Botson. Aanvang 8 uur. Personen beneden 14 jaar hebben beslist geen toegang.

K.M.V. Lennisheuvel.

De kinderen die mee willen doen aan de optocht met Carnaval worden vriendelijk verzocht om zich a.s. zondag tussen 3 en 4 uur op te geven in parochiehuis „Orion'. S.v.p. de kaartjes van de laatste week meebrengen.

Consultatiebureau Lennisheuvel.

A.s. woensdag zal het hier GEEN consultatiebureau zijn.

het gezonde gebaar:

ROTERSEPT

beschermt Uw mond en keel

ROTER

85 cent

E. H. B. O.

Agenda.

Dinsdag 11 februari, 2e dinsdag van de maand, oefenavond voor al onze leden met ass. van de dames den Otter en de heer P. van Hal.

Woensdag 12 februari: cursus van Dokter Margry en Dokter Janssens, 14e les.

Vrijdag 14 februari: 2e vrijdag van de maand, oefenavond vxoor de Eerw. zusters met de dames, met ass. van de dames Deelen en Eltink.

Zaterdag 8 februari: grote E.H.B.O.-wedstrijden te Eindhoven.

Met twee ploegen zullen wij hieraan deelnemen. De ploegen bestaan uit: P. Schuurmans als leider en de heren Fr. Verhagen en C. v. d. Made; de 2e ploeg als leider de heer H. Verhagen en de dames Eltink en C. v. Drunen.

Om precies 2 uur vertrekken wij vanaf de Markt, daar de wedstrijd om half 3 begint in Hotel Royal, Geldropseweg hoek Bleekstraat. 22 ploegen nemen er aan deel. Na de wedstrijd om 6 uur prijsuitreiking. In dezelfde zaal is 'avonds een feestavond, waarop wij allen welkom zijn. De kosten van de bus bedragen *f* 1,50 per persoon, doch het bestuur rekent dan toch zeker op een volle bus. Supporters, de werkende ploegen rekenen zeker op Uw morele steun. Toont in groten getale uw belangstelling door aanwezigheid bij de wedstrijd.

Oud Boxtel in beeld

Zo gezellig keuvelend met z'n tweeën achter de karren, terwijl de paarden rustig doorsjokken, zou tegenwoordig onverantwoordelijk zijn. Dat kon vijftig jaar geleden, toen gevaar van snelrijdende tegenliggers niet te duchten was.

Voor ons is dit verkeersbeeld in een der oude straten karakteristieker dan 't was in 1908, bij de opname van het dorpsgezicht, en wel omdat wij thans bij iedere schrede moeten uitkijken, links en rechts om beveiligd te blijven tegen onbesuisde snelheid.

Let op en kijk uit! is nu de waarschuwing langs de weg, voor iedereen, voor kinderen zowel als volwassenen, van des morgens tot des avonds. Altijd moet men in straten en op wegen op z'n hoede zijn. Het snelverkeer is een gevaar voor ieders veiligheid. Daarom is de uitbeelding van de rustigheid in dit plaatje zo karakteristiek.

De weelderige bomengroei, die ook niet weinig bijdroeg tot de landelijke sfeer van dit oude Boxtelse dorpsplekje, is reeds lang teruggedrongen tot de tuin van de in 1930 door de Witte Zusters aangekochte villa van de familie Phaf. Ook het Binnendommeltje, dat achter de bomen kronkelend zijn weg zoekt, en de Meulekensbrug, waarop door de kar en de voerlui het uitzicht ontnomen wordt, zijn er al jaren niet meer te vinden, de oude huisjes in dit stukje van de Nieuwstraat — sedert de aanleg van de rijksverkeersweg Rechterstraat genaamd — zijn in de laatste 50 jaar niets veranderd, behoudens..... Ja, wat slijt niet in een tijdsbestek van 50 jaar.....? Nieuw gebouwde huizen slijten in onze tijd wel in enkele jaren...!

Maar om op Oud Boxtel in Beeld terug te komen, het gereproduceerde kiekje is een aardige aanwinst voor onze lezers-verzamelaars, die straks, als Boxtel ook op dit punt geheel vernieuwd is, vergelijkbaar materiaal hebben.

Collecte voor feestgave Mgr. Bekkers.

In de loop van de volgende weken zal in parochie St. Petrus huis aan huis gecollecteerd worden voor de Kerkenbouw in ons Bisdom. De opbrengst zal als feestgave worden aangeboden aan Mgr. Bekkers bij zijn zilveren priesterfeest op 10 juni van dit jaar. Herinneren wij ons de woorden van Mgr. Mutsaerts, dat het bouwen van kerken een van de mooiste opdrachten is, die een christenvolk te vervullen heeft. Wij verwachten dan ook, dat allen naar vermogen zullen bijdragen.

Middenstandsretraite.

De Boxtelse Middenstanders worden er aan herinnerd dat in het Retraitehuis „Loyola" te Vught van 22—25 februari a.s. een speciale retraite voor de middenstanders wordt gegeven. Op deze retraite, die vooral voor de nog in het volle leven staande middenstanders wordt gegeven, zullen de huidige Middenstandsproblemen worden behandeld.

Een mooie gelegenheid voor hen die na de drukke maanden willen profiteren van een paar dagen rust en bezinning.

Personen die wensen deel te nemen kunnen zich voor nadere inlichtingen en opgave van deelname wenden tot de WelEerw. Heer Kapelaan van de Sanden, Pastorie St. Petrus, Boxtel.

K.M.G. Maria-Garde.

Zondag komen alle groepen om 2 uur in de kapel bij de Witte Zusters. Daarna gaan de Irene naar het K.J.V.-huis en de Klimoppers en Beatrix naar het Verenigingsgebouw op de Burgakker.

Tot zondag.

Gemonde

SOLISTENSUCCES TE KAATSHEUVEL.

Op het j.l. zondag aldaar gehouden solistenconcours behaalden de heren H. v. d. Tillaard met waldhoorn en G. Geerts Hzn. met kleine trom de 1ste prijs in resp. superieure en afd. Uitmuntendheid. De heren Alb. Schellekens, M. Voets, Johan Voets en G. Bekkers behaalden aldaar een 2e prijs.

INZENDING van ADVERTENTIES 's woensdags vóór 4 uur

★

INZENDING van COPIE uiterlijk woensdagvoormiddag.

Op woensdag 12 februari hopen onze ouders en grootouders

M. v. EERT
en
A. M. v. EERT-
v. EINDHOVEN

hun 40-jarig Huwelijksfeest te vieren.
Tot hun intentie zal in de H. Hartkerk om 9.30 uur een H. Mis worden opgedragen.

Hunne dankbare kinderen en kleinkinderen.

Tongersestraat 14.

Hiermede betuigen wij onze hartelijke dank aan alle mensen, die hun liefdevolle hulp hebben verleend aan onze dierbare dochter, die door een tragisch ongeluk van ons is weggenomen, en aan familie, buren en kennissen voor de betoonde deelneming bij de uitvaart en begrafenis.

Fam. v. Kollenberg-Essers en kinderen.

Gevraagd in klein gezin: net meisje voor 2 morgens per week. St. Jorisstraat 45.

Een werkster gevraagd voor 2 dagen per week, liefst dinsdags en vrijdags. Niet beneden 18 jaar. Mevr. v. Erp, Pr. Bernhardstraat 13b.

Singer. Een naaimachine moet uw leven meegaan. Koop daarom het beste ter wereld. Koop een Singer, Singer met de wereldgarantie, Singer met de wereld service, Singer agentschap H. J. Verhagen, Breukelsestr. 30, Boxtel, tel 248.

Voor nieuwe en gebruikte meubelen, goed en goedkoop, Meubelhuis „De Beurs", Markt 22. Tel. 378.

Speciale aanbieding Chemisch reinigen regenjassen, incl. waterproof *f* 3,75. „Den Dries", Rijksweg 2, Boxtel.

In een moederloos gezin met 5 kinderen (waarvan 4 schoolgaand) wordt een flinke kracht gevraagd om de zorg van het gezin op zich te nemen. Bij voorkeur van middelbare leeftijd. Brieven onder nr. 253, Molenstraat 19.

Voor opmaak van Uw boorden en overhemden binnen een week. Fijnstrijkerij „Den Dries", Rijksweg 2.

Te koop gevraagd: een goed onderhouden woonhuis, liefst centrum Boxtel. Brieven onder no. 254, Molenstraat 19.

Te koop: een herensportfiets, z.g.a.n., 3 versnellingen. Molenwijkseweg 43a.

Te koop: fototoestel met tas, merk „klak". Zandvliet 17.

Voor onzichtbare stoppages en plisseren „Den Dries", Rijksweg 2, Boxtel.

Zoek belangrijke verzameling of partij postzegels. Brieven Postbus 15, Diemen (N.-H.)

Complete visuitrusting. v. Coothstraat 16.

Ter overname bok met stalen wringer. St. Jorisstraat 5.

Te koop: een bromfiets. Bosseind 24.

Te koop: pick-up met platen, zo goed als nieuw. Te bevragen Munsel 1, Boxtel.

Vitos waardebonnen, ook van verlopen datum, blijven geldig. Vitos-Kousenreparatie, Breukelsestraat 78.

Te koop: Philips radio met drukknop, bandrecorder met 5 banden, alsmede bromfiets, merk Union. Ook ruilen met goede damesfiets. Bevragen Molenstraat 19.

Te koop gevraagd: vulkacheltje (kleine maat). Aanbiedingen Stationstraat 3.

Te koop bij Wed. Gerritsen, Liempde: schrijfbureau, wastafel met marmeren blad en spiegel, 2 wasstellen, wastafel met wasstel, 2 nachtkastjes, Brabantse kachel.

Woensdag Gehaktdag *f* 1,68 per 500 gram. Nergens beter gehakt dan bij Slagerij Clercx.

Slagerij Clercx geeft deze week voor reclame: Poulet *f* 1,60 per 500 gram, Runderrib *f* 2,58 per 500 gram. Lunchpakket 150 gram. Lunchworst en 100 gram Pekelvlees samen voor 1 gulden. Gekookte Kinnebak 40 ct. per 100 gram. Dinsdag verse worst *f* 1,75 per 500 gram. 200 gram Boterhamworst voor 60 cent. Donderdag Hachévlees *f* 1,38 per 300 gram. Uitsluitend 1e kwaliteit.

Te koop: 90 prima 10-weekse hennen (ingeënt tegen bronchitis) bij C. Verhagen, Besselaar F 40a, Gemonde.

Aangeboden 50 eerste soort 7-weekse hennen Yslander gebruikshybride nu R62xR66x R33. A. Barten, Bosscheweg 119, tel. 610.

Te koop: beste biggen. A. Doedee, Kinderbos 6.

Te koop bij M. v. d. Heijden, Vorst 18: een beste kalfkoe en een vaarskalf, wit bedrijf.

Een toom biggen. G. v. d. Steen, Langenberg 4.

Bij H. Vugs, Esch A 107, dragende varkens en zeugen met biggen. Ook genegen te ruilen tegen guste zeugen.

Biggen te koop bij A. v. d. Aker, Munsel 6.

Te koop: beste gemerkte zeugjes, dekrijp. J. de Bie, Roond 8.

Zware biggen bij M. Habraken, Luisel 12.

Zware biggen bij de Kinderen Van Beljouw, Luisel 15.

Te koop: twee beste maalkalveren, 14 dagen oud. Jennissen, Velderseweg 1, Liempde.

Grote Houtverkoping, Huisvennen Boxtel

Wnd. Notaris P. Mertens te Boxtel

zal aldaar op dinsdag 18 februari 1958 voorm. 10 uur in Café P. v. d. Aker, Baroniestraat 75 voor de Ver. tot Behoud van Natuurmonumenten, om contant geld met 10% onraad

PUBLIEK VERKOPEN :

ong. 130 kopen boerengeriefhout, waaronder opleggers, schoorbomen, sliepen, timmerhout enz.
Alles uitgesnoeid en gesorteerd.
Aanwijzing iedere werkdag ter plaatse.
Inlichtingen Kampina 2, Boxtel, Tel. 460.
Enige verkoop van dit jaar.

SPORTNIEUWS

Stand Eerste Klasse C

Spcl. Emma	16	10	2	4	22	30—20
De Spechten	14	8	4	2	20	31—17
Alliance	13	9	1	3	19	24—13
Heer	16	8	1	7	17	30—27
MOC	16	7	2	7	16	26—23
Boxtel	13	6	3	4	15	24—23
Roermond	13	4	4	5	12	20—20
Vlissingen	15	4	4	7	12	30—25
Maurits	14	4	2	8	10	20—19
Valkensw.	14	3	4	7	10	23—36
Kimbria	15	3	4	8	10	25—44
Brabantia	14	2	5	7	9	19—35

Stand Tweede Klasse A

Gemert	17	8	7	2	23	41—25
Schijndel	14	9	3	2	21	47—27
Woens. Boys	16	9	2	5	20	36—34
Taxandria	14	8	2	4	18	37—24
TOP	15	5	7	3	17	35—31
Boxmeer	14	6	3	5	15	24—23
DESK	14	5	5	4	15	35—28
Oss	14	4	6	4	14	29—23
ODC	17	4	4	9	12	30—48
Uno Animo	15	5	1	9	11	32—44
Veloc	13	3	4	6	10	23—31
J.V.C.	14	1	0	13	2	23—54

R.K. Sportvereniging O.D.C.

Uitslagen van j.l. zondag:

ODC 1—Uno Animo 1	3—1
Internos 2—ODC 2	1—1
ODC 3—DVG 2	16—0

In een matige wedstrijd heeft ODC revanche genomen door Uno-Animo met 3—1 te kloppen, dezelfde cijfers dus waarmede indertijd in Loon op Zand verloren werd.

De eerste 10 minuten waren uitgesproken voor ODC. Een reeks aanvallen werd opgezet, maar van werkelijk gevaar voor de bezoekers kon men toch eigenlijk niet spreken ofschoon zij talrijke hoekschoppen moesten toestaan. Het spel ging na dit beginoffensief der ODC-ers op en neer, zonder veel geestdrift bij spelers en toeschouwers. Het duurde tot 10 minuten voor de rust voordat er wat sfeer kwam. Toen mocht nl. rechtsbuiten Karsemakers een vrije trap nemen vanaf de zijlijn, omdat hij door de tegenstander wat hardhandig van de bal was gezet. De zuiver geplaatste bal belandde op het hoofd van J. Doms, die hem met een ferme kopstoot hoog in het Uno Animo-doel joeg. Een mooie goal. Men hield het reeds op 'n 1—0 ruststand, maar de tegenstander kwam nog juist voor het verstrijken van de tijd op 1—1, toen bij een schermutseling vlak voor het ODC-doel Karsemakers de bal wilde omhalen. Dit mislukte en de bal raakte de onderkant van de doellat en kaatste terug het veld in. De scheidsrechter die dit op flinke afstand gadesloeg, had blijkbaar Argusogen en besliste dat het leer de doellijn was gepasseerd, 1—1 dus.

Na rust zette Uno Animo de aanval door en wist het de ODC-verdediging nog wel eens lastig te maken. De verdedigers raakten nogal 'ns in de knoop met de tegenstanders maar tot goals kwam het niet. De blauw-witte ODC-ers trokken ook weer eens ten aanval en een kwartier voor het einde wist rechtsbuiten Karsemakers met een prima kopbal via de paal de stand op 2—1 te brengen. Vlak daarop lanceerde de tegenpartij een gevaarlijke kopbal die echter juist over ging. Even voor tijd stelde v. Dijk de zege veilig door bij een scrimmage de bal over de doellijn te werken 3—1. De wedstrijd was gewonnen en de ODC-ers gaan zich nu a.s. zondag definitief in veiligheid brengen door een revanche op de Cuykse ploeg JVC, die haar schamele puntenbezit (2) uitgesproken op ODC veroverde.

Programma voor a.s. zondag:

ODC 1—JVC '31 1	14.30 uur
Woensel 2—ODC 2	14.30 uur
ODC 3—EVVC	12 uur

JEUGDVOETBAL.

Uitslagen van j.l. zaterdag:

ODC 5—Concordia SVD 6	afgelast

In plaats daarvan werd gespeeld:

ODC 5—ODC 4	1—3
Boxtel 6—ODC 6	0—1
ODC 8—BVV 10	2—5
ODC 9—ODC 10	0—1

Programma voor a.s. zaterdag:

Concordia 6—ODC 5	
Vertrek 2.15 uur per fiets bij ODC-cantine.	
ODC 7—ODC 6	3 uur
TGG 4—ODC 8	
Vertrek 2.30 uur per fiets bij ODC-cantine.	
Boxtel 9—ODC 9	2 uur
ODC 10—DVG 3	2 uur

Bij goed weer begint a.s. donderdag 13 februari de training om half 7.

Op woensdag 19 februari is 't trainen voor de pupillen.

Dames. Tere huid? Babyderm-zeep

R.K.S.V. „Boxtel".

Spcl. Emma 1—Boxtel 1 2—1.

Boxtel 1 heeft de fraaie kans om zich nog wat dichter naar de top van de 1e klasse C te werken, niet weten te benutten. Het is weliswaar 'n heel kleine nederlaag geworden, die men zondag in de Limburgse mijnstreek leed, maar daardoor is de puntenwinst evenzeer ten goede gekomen aan concurrent Spcl. Emma, terwijl ook van de struikeling van De Spechten bij Brabantia niet geprofiteerd werd. Dat was heel jammer, maar men kan het de roodwitters toch moeilijk euvel duiden, nu zij na een wekenlange gedwongen rust aan moesten treden op een buitensporig slecht sportterrein, zoals men dat in de 1e klasse niet meer zou durven verwachten. De Boxtelse spelers konden hun draai niet vinden en bleven practisch de gehele wedstrijd ver beneden de prestaties, waartoe zij onder normale omstandigheden wel in staat geacht mogen worden. Men keek reeds na 5 minuten spelen tegen 'n 1—0 achterstand aan, welke echter ongeveer een kwartier later werd weggewerkt door midvoor v. d. Meyden, die uit een vrije trap op fraaie wijze doelpuntte 1—1. Tot 20 minuten na de rust gunden de ploegen elkaar de illusie van een puntenverdeling. Toen bracht de scheidsrechter echter wijziging in het vreedzame duel. Om onbegrijpelijke reden gaf deze op 'n gegeven moment nl. een corner weg aan de thuisclub waaruit deze zowaar prompt een doelpunt distilleerde. 2—1. Het werd tevens het winnende doelpunt, want de bezoekers wisten niet de kracht op te brengen om voor de tweede maal een achterstand in te lopen.

Erp 1—Boxtel 2 2—1.

De Boxtel-reserves verloren bij het bezoek aan koploper Erp met dezelfde cijfers en moesten daardoor afstand doen van hun nog redelijke kampioenschapskansen. Het was van Boxtelzijde niettemin een behoorlijk gespeelde wedstrijd. Vooral de achterhoede was uitstekend op dreef. Jammer genoeg bezat de voorhoede niet voldoende stootkracht om de toch heus niet zo sterke Erpse defensie meer dan éénmaal uit verband te spelen. Overigens een zeer eervolle nederlaag.

Programma voor a.s. zondag:

MOC 1—Boxtel 1	half 3
Handel 1—Boxtel 2	2 uur
RKVVN—Boxtel 3	2 uur

Het is met het programma voor Boxtel 1 wel erg merkwaardig gesteld. Als men het bezoek aan het Bergen op Zoomse MOC achter de rug heeft krijgt men nog slechts één uitwedstrijd doch liefst zéven thuiswedstrijden te spelen...

Intussen is de wedstrijd van a.s. zondag van veel belang, omdat op die dag ook De Spechten en Alliance elkaar bekampen. Thuis werd het een gelijkspel, zal men nu een puntje hoger mikken?

Algemene ledenvergadering.

Op donderdag 13 februari a.s. 's avonds omstreeks half 9 (onmiddellijk na afloop van de seniorentraining) wordt in het St. Paulus Jeugdhuis een algemene ledenvergadering gehouden, waarop o.m. enkele interessante filmpjes vertoond zullen worden. De leden gelieven er rekening mede te houden, dat voor deze vergadering geen persoonlijke convocaties verzonden worden.

Supportersver. „Boxtel".

Leden van de Supp. ver., die mee wensen te gaan naar de wedstrijd MOC—Boxtel, moeten de kaartjes voor vrijdagavond 8 uur afhalen bij P. Voets, Dufourstraat 6a, of C. Timmermans, Nieuwstraat 82.

De bussen vertrekken om 12.30 uur bij clubhuis M. v. d. Meijden.

JEUGDVOETBAL.

Programma voor zaterdag 8 februari:

Rhode 5—Boxtel 5	3.30 uur
Vertrek per fiets om kwart over 2 vanaf Jeugdhuis.	
Boxtel 7—Avanti 7	3 uur
Boxtel 9—ODC 9	2 uur
Boxtel 10—Rhode 8	4 uur

Uitslagen van j.l. zaterdag:

Boxtel 5—BVV 6	8—1
Boxtel 6—ODC 6	0—1
DVG 3—Boxtel 10	8—0

Nogmaals wordt er aan herinnerd dat op vrijdag van 7.30—8.30 uur voor junioren van 15, 16, 17 en 18 jaar de mogelijkheid bestaat om binnen te trainen in de gym. zaal van de St. Petrusschool op de Burgakker.

WAT VERPAKKING KAN DOEN.

Men heeft, zo lezen we in de N. R. Crt., in de Ver. Staten met een groot aantal huisvrouwen een proef genomen. Aan hen werden drie pakjes met hetzelfde zeeppoeder verstrekt, maar in verschillende verpakking. Het ene pakje was geel, het andere blauw-geel, het derde blauw gestreept. Gevraagd werd te berichten, welke van de doosjes het beste voldeed. Volgens Bartjens moesten alle drie het even best of even slecht hebben gedaan, maar volgens de Amerikaanse huisvrouw blijkt dit toch niet zo het geval te zijn. De meesten hunner vonden het zeeppoeder uit het gele pakje te scherp, het poeder uit het blauwe pakje te weinig waskracht bezitten, maar het poeder uit het gestreepte zou in alle opzichten hebben voldaan!

Jongens en Meisjes,

Zaterdag 8 februari 's-avonds om 8 uur komt **Pater Wesseling** de derde conferentie geven in de St. Petruskerk.

Onderwerp: „Beslissende ontmoeting".

Geef bij verhuizing uw nieuwe adres op

aan onze administratie

Molenstraat 19

VAN LANSCHOT BANKBOEKJES

Maakt U ook* 4% *rente van Uw geld?

Van Lanschot bankboekjes geven thans 4% rente.

Hebt U er wel eens over nagedacht, dat dit in vergelijking met vele andere vormen, een verhoging van Uw rente-inkomen met 20 tot 50% betekent?

Een bankboekje van Van Lanschot geeft deze hoge rente, zonder koersrisico, zonder kosten, terwijl Uw geld toch altijd gemakkelijk beschikbaar blijft.

Storten en opnemen kunt U heel eenvoudig aan onze kas of via de giro.

Wilt U er meer van weten, vraag dan - telefonisch, schriftelijk of aan onze kas - onze folder „Bankboekjes".

FIRMA F. van Lanschot BANKIERS 1737

's-Hertogenbosch, Hoge Steenweg 27-31, Telefoon 8851*

Eindhoven, Keizersgracht 17, Telefoon 7442* **Tilburg,** Stationstraat 17, (toek.adres).

DENKSPORT

HORIZONTAAL: 1. de somma van 3. landbouwwerktuig; 5. uurwerk; 7. emmer; 9. deel van een huis; 10. berg; 12. aanzien; 14. levenslucht; 16. wintervoertuin; 17. voegwoord; 18. op deze wijze; 19. einde; 23. deel van de hand; 27. jongensnaam; 28. soort onderwijs; 30. grote kerk; 31. vervallen woning; 33. wortel; 35. titel; 36. rustend predikant.

VERTICAAL: 1. meisjesnaam; 2. zangnoot; 3. maanstand; 4. kleur; 5. liefkozing; 6. vogel; 7. waterhoogte; 8. herkauwer; 9. familielid; 11. zangnoot; 13. zangnoot; 15. insect; 16. zeepwater; 19. te zijner plaatse (Lat.); 20. rivier in Nederland; 21. plaats; 22. reeds; 24. hetzelfde; 25. kloosterzuster; 26. afstandsmaat; 28. grondtoon; 29. voorzetsel; 32. zoogdier; 34. water in Friesland.

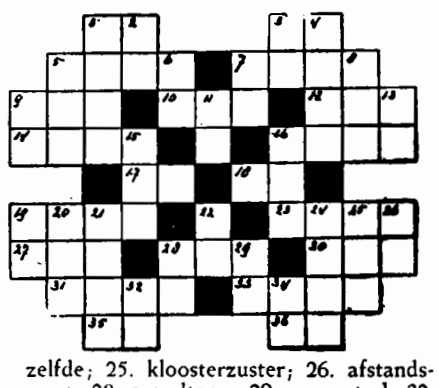

BaVoB-nieuws.

SDO II—Bavob III (Heren).

Het 3e herenteam begon de eerste wedstrijd van het 2e deel der competitie goed. De 1e set ging gelijk op, maar werd na veel wisselen in Boxtels voordeel beslist (12—15).

De 2e set speelde het team veel matter. De set ging dan ook met 15—3 verloren.

In de 3e set werd meteen fors gespeeld, waardoor onze heren al vlug een grote voorsprong konden nemen. De tegenpartij trachtte echter de bordjes te verhangen. Door 'n time out onzerzijds kon met succes van serve gewisseld worden en werd door het 3e herenteam de volledige winst behaald (10—15).

PTT 1—Bavob II (Heren).

De 1e set werd met 15—2 en de 2e set met 15—5 verloren. Tegen dit sterke PTT waren onze spelers niet opgewassen. De enkele tegenpuntjes welke behaald zijn, zijn te danken aan enkele goed geplaatste serves.

Programma voor zaterdag 8 februari a.s.

Heren:

Bavob II—SDO I (Stadion „De Vliert") 20.00 uur.

Programma voor zondag 9 februari a.s.:

Dames:

Bavob I—VC Den Bosch II	16.35 uur
VJV—Bavob I	17.45 uur

R.K. Boxtelse Zwemclub „Triton '55".

Zondag 9 februari a.s. Kringwedstrijden te Breda (2e wedstrijd). Vertrek vanaf de Markt te 12.45 uur. Kosten voor deelnemers en supporters *f* 1,25 voor vervoer en toegang tot het Sportfondsenbad.

Maandag 10 februari a.s. zwemmen in Eindhoven voor alle leden; vertrek vanaf de Markt te 18.45 uur; kosten *f* 1,25 met de gebruikelijke korting voor leden uit één gezin.

Gevonden en verloren

GEVONDEN: huissleutel nr. 5; 3 zakken met zaad en een aantal ledige zakken; 1 paar bruine kinderwantjes; 1 paar beige wanten en een nylon handschoentje; zwarte herensjaal; een linkerrubberlaars; boodschappentas; een enveloppe met afrekeningsstaat van de Arbeiderspers te Amsterdam; autobandenpomp; een linkerbruine glacé herenhandschoen; zwarte wollen handschoenen; beige rozenkrans; huissleutel; grijze ballpoint; gele kinderwanten; een kinderrijwiel; een paar bruine glace handschoenen; rechter gebreide want (oranje-groen); 1 paar zwarte glacé handschoenen.

VERLOREN: een lijst van de kinderbijslag in enveloppe; witte wollen muts; een zak hard kippenvoer, zilveren oorhanger (ringmodel); Lips autosleutel nr. x 7353 r; l. zwarte glacé dameshandsch; witte das; bril m. licht montuur en zware glazen; bruin gevlamde vulpen (Unicum); geel-zwart geblokte hoofddoek; linker want (rood-wit-blauw van kleur); rond model lipssleutel; zwarte glacé dameshandschoen; gekleurd kinderwantje.

Inlichtingen aan het bureau van politie, alhier.

Voor direkt gevraagd **flink meisje,** goed loon en dinsdagsmiddags vrij.

H OPHEIJ

Breukelsestraat 95 - Boxtel

Hotel Villa Catharina

Bosscheweg Boxtel

zoekt **juffrouw voor de huishouding**

Liefst intern!

Kinderhuis „St. Antonius"

(Lindenlust) Bosscheweg 113, vraagt

EEN FLINK MEISJE

voor de huishouding, inwonend of uitwonend. Goed loon.

A.s. zondag 9 februari

Groot Rikconcours

in Café van Trigt

t.b.v. Biljartclub Groene Pommerans

Prachtige prijzen

Aanvang 8 uur

Voor CONTROLE en INPAK van de schone was vraagt „WASSERIJ BLANCA"

NETTE VROUWELIJKE KRACHT

Kaartvereniging „ONS GENOEGEN"

Zaterdag 8 februari 's avonds om 8 uur

RIKKEN

in Café L. DANKERS

STATIONSPLEIN

Zeer waardevolle prijzen.

De opbrengst van deze rikavond is bestemd voor de nieuwe kerk op de Selissenwal.

Zaterdag 8 februari om 8 uur

RIKKEN

ten bate van de K.B.C.

in Café STRIK

Eindhovenseweg

● MOOIE PRIJZEN ●

Wasserij „De Smalle Stroom"

Zandvliet 1, Boxtel

vraagt enige nette meisjes

R.K.S.V. „Boxtel"

Vrijdag 7 februari

Rikconcours

in 't St. Paulus Jeugdhuis

Aanvang 8 uur

RIKKEN RIKKEN

Iedere zaterdag

GROOT RIKCONCOURS

Aanvang 8 uur — Prachtige prijzen

CAFÉ HUIJBERTS

FELLENOORD

R.K. Lagere Technische School „PIUS X"

BOXTEL

Aan de R.K Lagere Technische School te Boxtel is (vanwege militaire dienst van de huidige typist) de betrekking vacant van

TYPIST(E)

Wegens uitbreiding der school bestaat de mogelijkheid dat deze tijdelijke aanstelling in een definitieve kan worden omgezet.
Gegadigden dienen minstens in het bezit te zijn van het U.L.O.-diploma en diploma typen.
Salarisgrenzen: voor leeftijd van 15—21 jaar f 77,09 — f 169,38 bruto per maand.
Voor gegadigden van 21 jaar en ouder f 193,27 — f 306,19 bruto per maand.
In dienstreding 9 april a.s.
Uitvoerige schriftelijke sollicitaties vóór 15 februari a.s. aan het Bestuur der school, Pr. Bernhardstraat 18
Persoonlijk bezoek alléén na oproep.

De Gildeslager is toch nog voordeliger!

Vrijdag en zaterdag:

Verse Worst (puur varkensvlees)	f 1.40 p. 500 gram
Kinnebak	f 1.40 per kilo
Rundvlees	f 2.38 p. 500 gram
Schenkel	f 2.00 p. 500 gram

Onze Gilde-aanbieding:

Geld. Gek. Worst 98 cent p. 500 gram

A.s. dinsdag en woensdag:

Verse Worst f 1.40 en Speklappen f 1.20 p. 500 gr.

JAN POOS, Fellenoord 2, Tel. 372

TIJDELIJK!

MAX FACTOR'S
speciale aanbieding:

INVISIBLE FOUNDATION

GRATIS
bij aankoop van uw
Creme Puff

Jo v. Grinsven-v. Summeren
Markt 15 - Tel. 620

REPARATIES KUNSTGEBITTEN
Sneller, beter en . . . goedkoper.
C. HULSKEN
Stationstraat 8 - Boxtel

EEN GOEDE BRIL STELT EISEN

WIJ KENNEN DEZE EISEN

Ook in uw bril slijpen wij de beroemde
Vistasan glazen
Grote keuze in moderne montuurs
Leverantie aan alle ziekenfondsen
fa. A. van Vlerken
Opticiën
Kruisstraat 10 - Boxtel

Toneelgroep „Leeringhe ende Vermaeck"
BOXTEL
brengt:

● **„Op hoop van zegen"**
een spel van de zee in 4 bedrijven door Herman Heijermans

Regie: Jo van Erp, 's-Hertogenbosch
Grime: Th. van Lamoen, Vught
Costuums: Costuumhuis Schipper, Rotterdam
Decors: W. Beyne & Zn., Amsterdam

SPEELDAGEN: **Zondag 9 Februari**, aanvang 8.00 u.
maandag 10 februari, aanvang 8.00 uur
dinsdag 11 februari, aanvang 8.30 uur

PLAATSBESPREKEN: zondag 9 febr. van 11.00-13.00 uur in de Ark en verder elke speeldag van 12.30-13.30 en van 7.00-8.00 u a. d. kassa

ENTREE-PRIJZEN: f 1.00 en f 1.50
(K.A.B.-leden: f 0.85)

● **Schouwburg „De Ark" - Boxtel**

Bestel ook Uw brandstoffen voor Uw oliekachel of haard bij de vakman.
Gez. Brandstoffenhandelaren - Boxtel

Het gironummer van de nieuwe parochie is
469672
t.n.v. H. de Beer pr. Oisterwijk

Wij brengen wegens de bestedingsbeperking prima **shag** (lichte) **55 ct** p. pakje
Alleen verkrijgbaar bij:
Bert van den Braak
Baroniestraat 73 - Tel. 450

Voor Boxtel en Omstreken
ALLEEN
IN DEN OOIEVAAR
Fa. A. P. v. d. Boomen-Resink, Stationstr. 43, Boxtel

Elke week gaan duizenden OGEN OPEN
door de lage prijzen-acties van EDAH

LET OP
Elk 2e literblik
KASTEEL-SPERZIEBONEN
28 cent
goedkoper

Elk artikel **39 ct.**
- Jonge Kaas volvet 150 gram 39
- Kasteel-Spliterwten super 500 gram 39
- Kapucijners 500 gram 39
- Tafelrijst hele korrel 500 gram 39
- Piccalilly grote pot 39
- Calif. Pruimen 250 gram 39
- Cacao iets fijns 100 gram 39

EDAH

Elk artikel **39 ct.**
- Chocoladerepen 3 voor 39
- Speculaas 250 gram 39
- Kasteel-Natuurazijn 39

Elk artikel **39 ct.**
- Snijworst ....100 gram 39
- Beschuit ... 2 grote rollen 39
- Boterhamkorrels 250 gram 39
- Grote ontbijtkoek ... 39

5 EDAH DUBBELGELD

Dat slaat door . . .
Wanneer de voordeligste kruidenier van Nederland bovendien nog Uw Spaargeld VERDUBBELT.
Als U bij EDAH 50 gulden spaart keert EDAH U 100 gulden uit
Ga naar EDAH en zie dat het waar is.

Elk artikel **39 ct.**
- Zachte zeep per pot 39
- Lucifers 2 pakken 39
- Schuurblaadjes 2 pakjes 39
- 1 bus Ridi en 1 panspons samen 39
- Rodo zelfwerkend wasmiddel per pak 39

BISCUITS Keus uit 3 soorten 300 gram **39**

Elk artikel **39 ct.**
- Vanille-Carré's 200 gram 39
- Rhumbonen 100 gram 39
- Jujubes, katjesdrop 2 zakjes 39
- Zwarte Ballen 250 gram 39
- Chocolade-Carré's 150 gram 39

VIJGEN heerlijk op brood 400 gram **39**

SOLA
inruil-campagne
tijdelijk **20 %** *reductie*

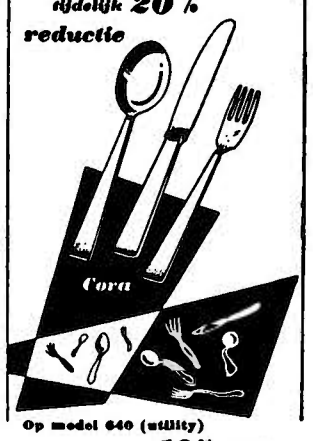

Op model 640 (utility) **10%** reductie
Sluitingsdatum 22 februari
Fa. A. van KOL
BOXTEL, Stationstraat 55
SCHIJNDEL, Hoofdstraat 141

Charmant
zo'n bril van v. Langen
Wij etaleren voor U
de nieuwste hoornen monturen in
moderne kleuren
F. P. v. Langen
STATIONSTRAAT 62
Gediplomeerd Opticiën
Leverancier voor alle Ziekenfondsen

Wat wenst U?
Het zijn niet de slechtste vruchten,
Waaraan de wespen knagen.
Het zijn verstandige mensen,
Die naar de **Instellingen van de N.C.B.** vragen!

Henri Quaadvliet
Vioolleraar
ingeschreven in het register van Nederlandse Toonkunstenaars onder nummer 1931 voor Viool-Paedagogie en Orkestspel, geeft zijn
Privé-lessen in Boxtel
's-maandags en vrijdags
's-HERTOGENBOSCH
Tel. 6966 Vughterstraat 18

Entree f 1.50
ZAAL BELLEVUE
Soirée Dansante
Conbrio Orkest
Op 9, 16, 17 en 18 februari
Aanvang 5.30 uur. **H. C. v. Breugel**

Auto- en Motorrijschool VERSCHOOR
Den Bosch, Röntgenstraat 36 west - Tel. 2006
Boxtel, Sigarenmagazijn E. Verhoeven, Stationstraat 60 - Tel. 475

KUNSTKRING BOXTEL
brengt op **VRIJDAG 14 febr. om 20 uur**
in SCHOUWBURG „DE ARK"
Het SCAPINO BALLET
met een avondprogramma
Toegankelijk voor A leden van de Kunstkring.
Prijzen der plaatsen
Balcon f 3.50 - 1e rang 2.75 - 2e rang 2.00
Coupon A der lidmaatschapskaart geldig.
Voor kaartverkoop en plaatsbespreken zie de aanwijzingen op de lidmaatschapskaart.
Beperkte introductie kan door het bestuur worden toegestaan

Hout - Board - Palen
Regelmatig te koop tegen uiterst billijke prijzen.
★ **Geriefhout:** w.o. planken, opleggers, ribben, latten, stroken enz.
★ **Palen:** waspalen, afrasterpalen enz.
★ **Board:** in diverse lengten.
★ **Betonramen** in 4 verschillende modellen.
A. HOEVENAARS
Ridder v. Cuijkstraat 58, Boxtel.

Theater „De Ark" Boxtel
zaterdag, 8 februari 8 uur
zondag, 9 februari **alleen om 4 uur**
Walt Disney's
DE AFRIKAANSE LEEUW
(The African Lion)
In de schaduw van de Kilimanjaro in het hart van het donkere werelddeel heerst de Koning der dieren over zijn machtig rijk.
Een nieuw avontuur.. .. na „De woestijn leeft" en „De prairie verdwijnt". Tevens in dit programma
„De blauwe mannen van Marokko"
Een prachtige kleurenfilm over land en volk van Marokko. Alle leeftijden.
Plaatsbespreken: Aan de kassa zaterdag vanaf 6.30 u.
Zondag vanaf 3.30 uur. Tel. 503.

Ieder maal = Een feestmaal
Met vlees, van Uw Kwaliteit-slager.
Stralende gezichten zult U zien bij het opdienen van Kwaliteits-vlees en daarbij extra voordelig.
Deze week: **Enorm lage prijzen!!**
RUNDERBRAADVLEES: 500 gram slechts **f 2.56**
RUNDERPOULET: per 500 gram nu voor **f 1.60**
Velen profiteerden reeds van ons Kwaliteits-Lunchpakket
Probeert U het ook eens, 't kost slechts 1 gulden.
150 gram **Snijleverworst** . . . . } **300 gram**
150 gram **Gekookt Spek** . . . . } **slechts f 1.-**

Dag aanbiedingen **LET OP** ***Dag aanbiedingen***

Dinsdag 11 februari	Donderdag 13 febr.	Woensdag 12 febr.
500 gr. Verse Worst extra voordelig **f 1.75**	**Hals-cotteletten** voor **f 1.65**	**500 gr. Speklappen** geurig van smaak voor **f 1.25**

Als extra de gehele week 500 gram **BLOEDWORST** voor de lage prijs van **75 cent**

Hoe 't ook zij! Vlees hoort erbij!
Koopt bij onderstaande Kwaliteits-slagers:

Van Nistelrooij	Raaijmakers	Schuurmans
Th. Eltink	De Windt	Van Meersbergen
N.C.B.-Winkel	Aug. v. Breugel	Van Griensven

Brabants Centrum

Terloops...

★ Zoek de zon op..... In het rapport, uitgebracht door de Commissie tot Onderzoek van de Ontwikkeling van de Recreatie en het Toerisme in Brabants Centrum, ingesteld door de Streek-V.V.V., lezen wij, dat het Centraal Bureau voor Statistiek in zijn „Statistiek Vreemdelingenverkeer 1956" bij de cijfers voor overnachtingen van buitenlanders in de periode mei—september achter de plaatsnaam Boxtel het getal 150 heeft geplaatst. Hè, hè, dat staat er. Hebt U het volgehouden om de zin uit te lezen! Hoe bestaat het! Dan nu maar eens aan het uitkienen de economische betekenis van het recreatief en het zakelijk vreemdelingenverkeer in Brabants Centrum, zoals ook genoemde instanties dat heel geleerd en heel duur doen. Zoek de zon op..... maar als je boter op je hoofd hebt..... ★ Nog iets groots voor ruimdenkende mensen: Van „hogerhand"is aan de gemeentebesturen in ons land het verzoek gericht om aan een straat, weg of plein de naam Europa te verbinden. Misschien krijgen we straks dus nog Euro-Boxtelse mensen in onze gemeente, wie weet? Maar ojee, nu hebben we met die namengeverij toch helemaal ons zo bevriende Amerika en de zo lumineus gelanceerde Benelux vergeten. Nou dan Europa eveneens maar in het vergeetboek, hoe vervelend ook..... ★ Op de Selissenwal is een aanvang gemaakt met de werkzaamheden aan het Boxtelse huizen-mootje van het plan Continubouw Brabant II. Het werkterrein is keurig afgezet, de materialen zijn aanwezig, de arbeiders gingen aan de slag....., maar midden in het complex staat nog een zeer onooglijke, schier onbruikbare, maar niettemin toch nog bewoonde noodwoning, wachtende op krasde maatregelen van de overheid. ★ De Boxtelse R.K. Bouwvakarbeidersbond heeft deze week lekkertjes alle conjuncturele misère aan z'n laars gelapt en heeft een paar tóffe (cabaret) feestavonden voor de leden en hun huisgenoten op touw gezet. De Ark daverde er maandag, dinsdag en woensdag van! ★ Dat zal niet minder zijn op Carnavalsmaandag en -dinsdag als Boxtels Toneel met het blijspel „Ambrose Applejohn" de 14e serie „vastenavondtoneelzotternijen" gaat debiteren. Wel een respectabele blijmoedige traditie, dat mag gezegd worden. Als de toeschouwers hún traditie ook in ere houden, gaat het er weer doldwaas spannen in De Ark, die voor deze gelegenheid als de Blauwe Schuit de comediale wateren bevaart. ★ In het Boxtelse voetbalwereldje van 25 jaar geleden was het wel drukker, maar niet beter. In de krant van 1933 kwamen verslagen voor van Boxtel, van O.D.C., van Juliana, van Sparta, van Dosko, van NAS, van SDO, van DOS en van S.N.D.H., voor het merendeel verenigingen met een minimale materialenpositie en terreinenaccomodatie. Thans kennen we slechts twee verenigingen, beide echter met uitzonderlijk mooi ingerichte sportparken. Op het O.D.C.-terrein is voor donderdagavond van Bondswege zelfs een lichtwedstrijd vastgesteld, nl. de selectiewedstrijd Amateurs Zuid I—Zuid II. Inderdaad wel 'n opmerkelijke vooruitgang! ★ In Liempde zijn klachten geuit over het bestrijden van de gladheid der wegen bij sneeuw, ijzel e.d. Maar geheel ten onrechte, zo is op de laatstgehouden raadsvergadering verklaard. Er zullen zelfs weinig gemeenten zijn, waar zo goed gestrooid wordt als juist in Liempde. Er wordt aan die zaken zeer veel aandacht besteed en het personeel doet wat redelijkerwijze mogelijk is. Klachten thuis houden dus! ★ Uit de Boxtelsche Courant van 25 jaar geleden: „Nu bijna alle wegen met meters zand zijn opgehoogd in de gemeente Boxtel, is het tijd voor de werkverschaffing, dat binnenkort een begin gemaakt wordt met het afwateringskanaal, Nieuwe opmetingen zijn verricht en duidelijker is de toekomstige ligging afgepaald". (10 februari 1933).

Vergeelde geschiedenis

„NIEUWS" UIT DE KRANT VAN 25 JAAR GELEDEN.

■ **Muiterij op de „Zeven Provinciën" aan Sumatra's westkust.** — De Nederlandsche sectie van de Komintern heeft tot de bemanningen van de handels- en oorlogsschepen van alle landen per radio een oproep gericht om bij eventueel bevel tot achtervolging van het muitende schip gehoorzaamheid te weigeren, opdat de „Zeven Provinciën" de vlucht voor de Nederlandsche oorlogsschepen wordt vergemakkelijkt. De Nederlandsche communistische sectie verklaart verder dat het pantserschip, wanneer het zich in de wateren van Sovjet-Rusland bevindt, in veiligheid is. Hier sporen de Nederlandsche communisten openlijk de muiters tot dienstweigering aan en raden de muiters aan zich in het Russische „paradijs" in veiligheid te stellen.

■ **Kabinetscrises of Kamerontbinding.** — In deze voor ons vaderland toch reeds zoo bijzonder ernstige toestand, staan we plotseling voor een politiek conflict tusschen Kamer en Regeering, dat tot gevolg zal hebben het heengaan van het Ministerie of ontbinding der Kamer. De oorzaak van het conflict was van principiëelen aard. De Regering gevoelde, dat zij bij de doorvoering van haar politiek tot noodzakelijke bezuiniging niet kon rekenen op den steun en de medewerking der Kamer. De Kamer heeft de samenwerking met de regeering geweigerd.

■ **De nieuwe Rijksweg.** — De voorbereidende werkzaamheden voor de omlegging van de Rijksweg 's Bosch—Eindhoven zijn reeds in zulk vergevorderd stadium gekomen, dat door de meeste huiseigenaren in Boxtel wier huizen gesloopt zullen moeten worden, deze eigendommen verkocht zijn bij minnelijke schikking.

■ **Telefooncentrale** — Naar wij vernemen worden er pogingen in het werk gesteld om in Boxtel de telefooncentrale in de toekomst dag en nacht geopend te hebben.

■ **Slapte in de klompenindustrie.** — Ook te Liempde beginnen de klompenmakerspatroons ernstig te klagen over de slapte in hunne bedrijven. Als er niet spoedig verandering komt zijn de patroons gedwongen het bedrijf geheel stop te zetten. In Liempde vindt men een dertigtal klompenmakerijen, waaronder een zestal fabriekjes.

■ **Uit de advertenties:** — Kinderwagens v.a. *f* 15,—; Rijwielen v.a. *f* 36,—; Cocoslopers (50 cm br.) 31 en 24 ct. per m.; Wollen Mantelstoffen (2 el br.) 75 ct. per el; Roomboter 79 ct. per pond; Boterhamworst 6 ct. per ons; Java-rijst per pond 12 ct.; ½ pond Koffie 30 ct; ½ pond Cacao 30 ct; Jonge Leidsche Kaas per pond 17 cent; Dameskousen (fil d'écosse met zijde) vanaf 34 ct; Sigaren van 8 ct. nu 6 ct.

BOXTEL - STATIONSSTRAAT 13-15 - TEL.: 498

Genezende zenuw-ontspanning
en meester blijven over Uw zenuwen
Mijnhardt's Zenuwtabletten

Ingezonden stukken

(Buiten verantwoordelijkheid van de Redactie).

De zandwegen onder Boxtel.

Ondergetekende schrijft over zandwegen, maar wij kunnen beter het woord modderwegen gebruiken. Als U weet, dat er dagelijks op vele plaatsen in Boxtel auto's uitgegraven moeten worden zult U dat woord ook wel op zijn plaats vinden. Gebeurt het dan nog eens — zoals ik persoonlijk ervaren heb — dat ook de ambulance-auto van het ziekenhuis en de auto van de dokter bij een spoedgeval vastrijden en eerst uitgegraven moeten worden voordat hulp geboden kan worden, dan lijkt het toch wel hoog tijd om in deze toestanden verandering te brengen. Het doet de bewoners van de enigszins achteraf gelegen wijken wel wat pijnlijk aan te moeten zien, dat binnen de kom van de gemeente de verharde wegen met trottoirs náást elkaar liggen en de lichtpunten op slechts luttele meters afstand van elkaar staan. Ik geloof, dat de buitenwegen een degelijke beurt behoren te krijgen. En dan heb ik nog niet over de fietspaden gesproken. Op sommige plaatsen, waar de paden één modderbrij vormen en de sloten vol water staan, is het vooral voor kinderen en oudere mensen levensgevaarlijk om de fiets te gebruiken. Van harte hoop ik, dat spoedig maatregelen getroffen zullen worden om hierin verbetering te brengen. En dan liefst geen provisorisch onderhoud, dat slechts voor enkele dagen helpt, maar een afdoende herstel van het in zo bar slechte toestand verkerende Boxtelse net van zandwegen en fietspaden, met behoorlijke verlichting.

Mijn dank voor de verleende plaatsruimte in dit blad.

'n Nergena-bewoner.

Huurverhoging en woningonderhoud.

Met belangstelling las ondergetekende in Uw blad van 31 januari j.l. het gemeenteraadsverslag en meer in het bijzonder de daarin behandelde kwestie „beperkte annulering van huurverhoging". In had wel gedacht, dat ook enkele huizen gelegen in de wijk Kalksheuvel, Kapelweg en Veldakkerstraat (waarvan ondergetekende er een bewoont) erbij vermeld zouden staan. Deze zijn weliswaar niet bouwvallig, doch het oog wil ook wat en laat veel te wensen over. Waarom werden wel elders (soms nog later!) gebouwde gemeentewoningen geverfd en schieten wij er nu al jaren bij over? Huurverhoging? Accoord, maar dan ook een degelijk onderhoud. In dit woningencomplex staan nu eenmaal huizen welke om bepaalde redenen waarschijnlijk nooit verkocht zullen worden, moeten deze huizen dan het aanzien van de anderen bederven? Zou dit onderwerp eens ter sprake gebracht kunnen worden tijdens een vergadering van de Raad van de gemeente? Het lijkt mij belangrijk genoeg!

Vertrouwende, dat de kwestie spoedig opgelost zal worden en de Redactie dankende voor de afgestane plaatsruimte,

Huurder.

Noot van de Redactie: Op de agenda van de op donderdag 6 februari te houden gemeenteraadsvergadering komt een voorstel van B. en W. voor tot onderhandse aanbesteding van schilderwerk van 205 gemeentewoningen. Wij hopen nu maar, dat ook de woning van „huurder" tot het genoemde aantal behoort.

KAMER VAN KOOPHANDEL

NIEUWE INSCHRIJVINGEN.

Garage- en Stallingsbedrijf A. van Griensven, Molenpad 3, Boxtel.

Boxtelse Dames- en Herenkleermakerij F. Verhagen, Jan van Brabantstraat 11, Boxtel.

L. v. d. Meijden, Molenstraat 40, Boxtel, wijkrijder in melk.

A. C. van Kessel, Stationstraat 75, Boxtel, kleinhandel in naaimachines.

Polikliniek St. Liduinaziekenhuis

Het **SPREEKUUR** van
F. E. E. OOSTVOGEL,
KEEL-, NEUS- EN OORARTS,
zal ingaande 12 februari 1958 voortaan iedere week op
WOENSDAGMIDDAG
van 3 tot 4 uur gehouden worden.

Dinsdag 11 febr. houdt de Veeverzekering een Algemene Vergadering om half 4
(na de vergadering van de Paardenverzekering)
in Café P. v d. AKER, BARONIESTRAAT
Agenda: Opening; notulen van de vorige Alg. Vergadering; jaarverslag over 1957; rekening en verantwoording 1957; verslag contrôlecommissie; benoeming leden contrôlecommissie voor 1958; bestuursverkiezing (aftr. Chr. v. Gestel, niet herkiesbaar); mededelingen.
★ **Trouwe opkomst verwacht**

Reclame Voordeel
Nergens beter Nergens goedkoper
Voor vrijdag en zaterdag
500 gram Mager Soepvlees 2.35
500 gram Magere lappen of braadstuk 2.48
500 gram Coteletten 1.75
Het bekende en veel gevraagde lunchpakket:
150 gram Metworst } Samen 300 gr. v. 1.43
150 gram Boterhamworst } nu slechts 1.25
A.s. dinsdag en woensdag
Magere Speklappen 1.20
Varkensgehakt 1.55
Fr. Baaijens-Frunt
Baroniestraat 99

Adverteert in
★ Brabants Centrum ★

Avonturen van BIM en BAM

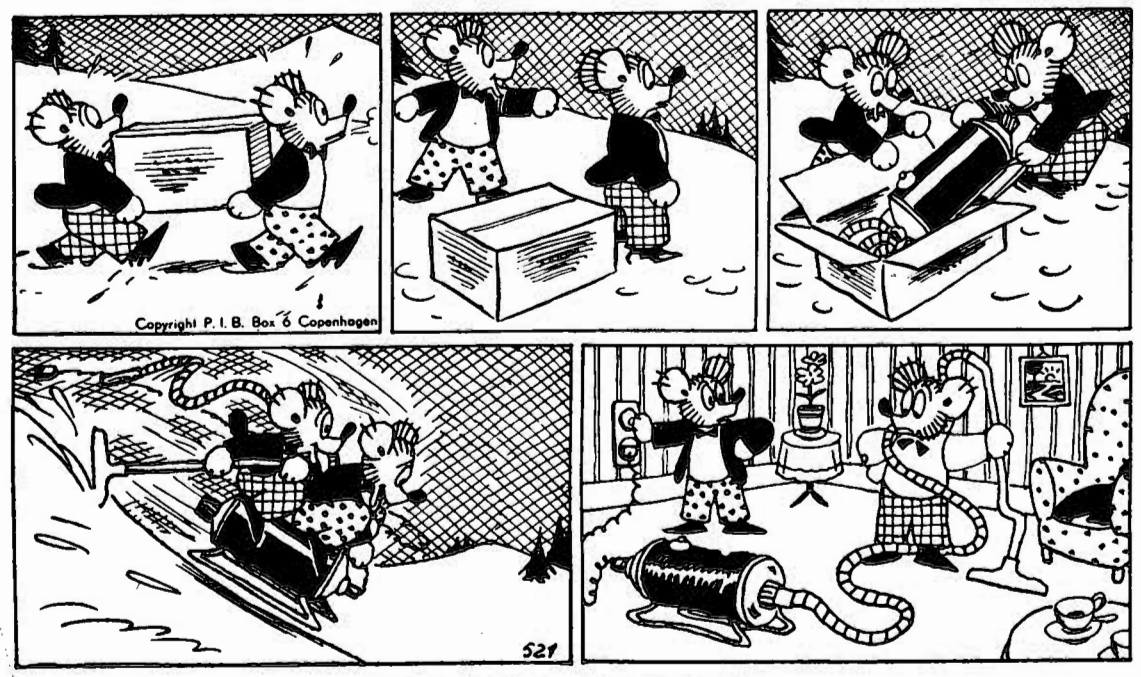

BIM EN BAM EN DE STOFZUIGER.

Bim en Bam, de beide beertjes,
hebben 'n stofzuiger gekocht,
die je ze hier thuis ziet brengen;
maar dat is een barre tocht!
Steeds maar door de sneeuw te sjouwen
dat valt Bim en Bam niet mee.
Tot Bim roept: „Waarom toch lopen?
We gebruiken hem als slee!"
Nu, dat gaat een heel stuk vlugger,
zoals je op 't plaatje ziet.
Maar wanneer ze thuis proberen
of ie 't doet, dan doet ie 't niet!
Bam staat aan de knop te draaien,
Bim klaagt enkel ach en wee.
„'k Denk", zegt hij, „dat je dat ding toch
beter niet gebruikt als slee!"

PAROCHIE-AGENDA

Zondag Sexagesima 9 februari 1958.

Parochie St. Petrus, Boxtel.

Zondag: De H.H. Missen zijn om half 7, kwart voor 8, 9 uur en om half 11 de Hoogmis. HALF 7 gel. H. Mis voor Henricus Wagenaars; Maria-altaar gel. H. Mis voor Jacoba v. d. Beerendonk-de Laat; KWART VOOR 8 gel. H. Mis voor Adriana v. d. Wassenberg-Welvaarts; Maria-altaar gel. H. Mis v. een bijzondere intentie; H. Hart-altaar gel. H. Mis voor Petrus v. d. Steen en Johanna Maria Slijters en Wilhelmus de zoon; H. Bloedkapel gel. H. Mis v. het geestelijk en tijdelijk welzijn van onze parochie en van onze parochianen; 9 UUR gel. H. Mis voor Martina Verbruggen-Vogels vw. verjaardag namens kinderen en kleinkinderen; Maria-altaar gel. H. Mis voor de overl. fam. v. d. Heijden-Verhagen; H. Hart-altaar gel. H. Mis voor Pieter Leonard Siemerink vw. de biljartclub „Poedelvrees"; H. Bloedkapel gel. H. Mis voor Antonetta v. d. Langenberg-Timmers, te Gemonde overleden; HALF 11 Hoogmis als gez. H. Mis voor Hendricus v. d. Oetelaar.

LOF.

Vandaag (zondag), donderdag en zaterdag Lof met rozenhoedje, en wel om 7 uur. Vandaag wordt na het Lof gezongen lied no. 40; donderdag lied no. 37. Zaterdag is het Lof tot opening van het 40-urengebed. Na het Lof lied no. 33.

PLECHTIGE HERNIEUWING VAN DE DOOPBELOFTEN.

De lessen ter voorbereiding zullen voor de jongens gegeven worden op maandag en woensdag om half 9 op de St. Petrusschool; voor de meisjes op dinsdag en donderdag om half 9 op Duinendaal.

EEUWFEEST LOURDES.

A.s. dinsdag vieren wij het eeuwfeest van de Verschijning van O. L. Vrouw te Lourdes aan de H. Bernadette. Onze H. Vader de Paus acht de herdenking van dit feit van zulk een groot belang voor de gehele wereld, dat hij de tijd van 11 februari 1958 tot 11 februari 1959 heeft uitgeroepen tot een jubeljaar.

Om dit jubeljaar te openen vragen de bisschoppen ons die dag een Avondmis op te dragen. Deze zal in onze parochie opgedragen worden 's avonds om HALF 8 uit dankbaarheid voor de gaven, door God aan de wereld geschonken. Onder die Avondmis, waartoe wij alle gelovigen van onze parochie uitnodigen, zal een collecte worden gehouden voor de afbouw van de jubileumkerk in Lourdes en voor het nationaal Maria-congres, dat dit jaar te Nijmegen gehouden zal worden.

OVERIGE AGENDA.

MARIA-CONGREGATIE: a.s. donderdag om half 8 in de kerk.

H. FAMILIE: a.s. vrijdag om 8 uur in de kerk.

VEERTIG-URENGEBED: zaterdagavond om 7 uur plechtige opening van het 40-urengebed.

MAANDAG: KWART VOOR 7 gel. H. Mis voor Hendrikus v. Gerwen; HALF 8 gel. H. Mis tot een bijzondere intentie; Maria-altaar gel. H. Mis voor een overl. familie; H. Hart-altaar gel. mndst. voor Johannes Beks; H. Bloedkapel gel. mndst. voor Maria v. d. Sande-v. Duren; HALF 9 gez. mndst. voor Johannes v. d. Plas; Maria-altaar gel. jrgt. voor Gijsbertus Josephus Vogels; H. Hart-altaar gel. mndst. voor Maria Mertens-v. d. Assum.

DINSDAG: Feestdag van de Verschijning van O. L. Vrouw te Lourdes. KW. VOOR 7 gef. gez. jrgt. voor Johannes v. Laarhoven. HAIF 8 gel. H. Mis voor Elisabeth v. Cuijk-v. d. Meerakker vw. de St. Elisabethsvereniging; Maria-altaar gel. mndst. voor Johanna v. Aarle-Schipper; H. Hart-altaar gel. mndst. voor Petrus v. d. Steen; H. Bloedkapel gel. mndst. voor Walthera v. Doorn-v. Esch; HALF 9 gez. mndst. voor Maria Mertens-v. d. Assum; Maria-altaar gel. H. Mis voor overl. ouders Timmermans; H. Hart-altaar gel. H. Mis voor een overledene (S.); HALF 10 gez. Huwelijksmis.

WOENSDAG: KWART VOOR 7 gel. H. Mis voor Wilhelmus en Adriana Welvaarts vw. een verjaardag; Maria-altaar gel. jrgt. voor Willem Martens; HALF 8 gel. H. Mis voor Jo Bergman; Maria-altaar gel. H. Mis voor Johannes Mandos; H. Hart-altaar gel. mndst. v. Jan Hendrik Hubertus Hacken; H. Bloedkapel gel. H. Mis voor Henrica de Laat; HALF 9 gel. H. Mis voor Adriana v. d. Wassenberg-Welvaarts en Wilhelmus Welvaarts; Maria-altaar gel. H. Mis voor Theodora v. Kollenburg; H. Hart-altaar gel. H. Mis voor Elisabeth v. Cuijk-v. d. Meerakker vw. de Broederschap van O. L. Vrouw in 't Zand.

DONDERDAG: KWART VOOR 7 gel. mndst. voor Cornelis Leijten; HALF 8 gel. jrgt. voor Gijsbertus van Weert en Martina v. Houtum; Maria-altaar gel. jrgt. voor Wilhelmus v. d. Pas; H. Hart-altaar gel. jrgt. voor Hendrikus v. d. Heuvel en Christina de hsvr.; H. Bloedkapel gel. H. Mis voor Willibrord Grilis HALF 9 gez. mndst. voor Maria v. d. Sande-v. Duren; Maria-altaar gel. jrgt. voor Maria Anna v. d. Sloot-v. d. Velden; H. Hart-altaar gel. H. Mis voor Elisabeth v. Cuijk-v. d. Meerakker; HALF 10 gez. huwelijksmis.

VRIJDAG: KWART VOOR 7 gel. H. Mis voor Willibrord Grilis vw. zijn verjaardag; HALF 8 gel. H. Mis voor Marinus v. Diessen en Cornelia Smulders; Maria-altaar gel. mndst. voor Henrica de Laat; H. Hart-altaar gel. mndst. voor Johannes v. d. Plas; H. Bloedkapel gel. H. Mis voor Marinus v. d. Weide vw. de spaarvereniging; HALF 9 gez. mndst. voor Elisabeth Maria Veroude; Maria-altaar gel. H. Mis voor Hendrikus v. d. Meerendonk; H. Hart-altaar gel. H. Mis voor Hendricus v. d. Oetelaar.

ZATERDAG: KWART VOOR 7 gef. gez. jrgt. voor Emerica v. Laarhoven-v. d. Ven; Maria-altaar gel. H. Mis voor Jacoba v. d. Beerendonk-de Laat, te Best overl.; HALF 8 gel. H. Mis voor Everdina v. Mensvoort-v. Oirschot; Maria-altaar gel. H. Mis voor Walthera van Doorn-v. Esch vw. de buurt; H. Hart-altaar gel. H. Mis voor Johanna v. d. Boer-v. d. Hoogen vw. de buurt; H. Bloedkapel gel. H .Mis voor Maria v. d. Pas-v. d. Ven; HALF 9 gel. H. Mis voor Antonius Timmermans en Martina Hazenberg; Maria-altaar gel. mndst. v. Antonia Robben-v. d. Steen; H. Hart-altaar gel. mndst. voor Henricus v. d. Oetelaar.

Zijn voornemens een christelijk huwelijk aan te gaan volgens het gebruik van onze heilige Moeder de Kerk:

Johannes Martinus Nicolaas Cornelis van Gestel en Anna Maria Antonia Lambertha van Esch, beide geb. en won. in deze parochie; Rudolf Theresia Savelkouls uit deze parochie en Johanna Winanda Elisabeth Klaver uit de parochie van de H. Antonius te Best; Antonius van den Broek, uit de parochie van het H. Hart en Johanna Barbara Antonia van den Heuvel, uit deze parochie. Dit is van hen de derde afkondiging.

Parochie H. Hart, Boxtel.

Des avonds is het om zeven uur Lof met rozenhoedje voor het behoud van de vrede en voor de vervolgde Kerk.

DINSDAG, Eeuwfeest van de verschijningen van O. L. Vrouw te Lourdes.

Des avonds is het om half acht plechtige Avondmis. Hieronder is gelegenheid tot communiceren.

VRIJDAG is het des avonds om acht uur H. Familie voor de mannen in de Buchtkapel.

ZATERDAG is het des avonds om half acht plechtig Lof met „Veni Creator" tot opening van het Veertig-urengebed.

ZONDAG: In de Kerk: kwart voor 7 l. jrgt. voor overl. vader en moeder (A. v. Heesch en A. v. d. Wetering); 8 uur l.d. voor Theo v. Heesch vw. R.K. Bouwvakarbeidersbond; kwart over 9 l.j. voor overl. vader (C. Florie); half 11 HOOGMIS voor het geestelijk en tijdelijk welzijn der parochianen.

In de Burcht (Z.E. Pater Kohlman): half 8 l.d. voor Ger. Hoenselaars, echtgenote en zoon vw. verjaardag; kwart voor 9 l.d. voor Johannes Schellen par. St. Petrus overl.; 10 uur l.d. voor overl. ouders fam. Voermans; 11 uur l.d. voor Theodora v. Kollenburg vw. de buurt.

MAANDAG: 7 uur l.j. voor Francina de Bie-Pijnenburg· zijaltaar l.d. voor Henricus v. Gaalen; kw. voor 8 l.d. voor Maria v. Eijndhoven-v. Grinsven; zijaltaar l.d. voor Christina Baaijens-v. d. Akker; half 9 l.j. voor Petrus Smetsers, Antonia v. Overdijk en Maria de dochter.

In de Burcht: half 8 l.d. voor Gerardus v. Hooff en Wilhelmina Blummel.

DINSDAG: 7 uur l.d. voor Christianus v. Doleweerd vw. zijn verjaardag; zijaltaar l.d. voor Helena v. Oerle-v. Hoorn; kw. voor 8 l.d. voor overl. v. Eert-v. Eijndhoven; half 9 l.d. tot bijz. intentie; 10 uur pl. gez. Huwelijksmis; half 8 des avonds: solemnele gezongen H. Mis voor Mr. Jos. Franc. Eras-Bonhomme.

In de Burcht: half 8 l.d. voor Christina Olyslagers-v. Uden.

WOENSDAG: 7 uur l.d. voor Henricus v. Liempd vw. broer en schoonzuster; zijaltaar l. mndst. voor Marinus Heeren-Kuppen; kw. voor 8 l.d. voor Adrianus de Bie en Petronella de Bie-Schoones; half 9 l.d. voor Henricus v. Liempd vw. de buurt; half 10 gez. d. tot bijzondere intentie.

In de Burcht: half 8 l. mndst. voor Maria Matthijssen; half 10 l.d. vw. bond oudleerlingen R.K. Landbouwwinterschool.

DONDERDAG: 7 uur gef. pl. gez. jrgt. voor Antonius v. Haeren en Elisabeth v. Haeren-Spierings; zijaltaar l. mndst. voor Theodorus Post-Hanegraaf; kw. voor 8 l.d. voor Adrianus de Rooij-Vervoort te Veghel overl.; half 9 l.j. voor Jan v. d. Nosterum.

In de Burcht: half 8 l. mndst. voor Gerardus v. Hooff.

VRIJDAG: 7 uur l.d. voor Willibrord Grilis; zijaltaar l. mndst. voor Jordina Schellekens-v. Hooff; kw. voor 8 l.d. v. Adrianus v. d. Nosterum en Jan de zoon; NEGEN UUR: l.d. voor overl. ouders en familie.

In de Burcht: half 8 l.d. voor Lies de Kort-v. d. Elst.

ZATERDAG: 7 uur l.d. voor Jacobus v. d. Voort te Helvoirt overl.; zijaltaar l.d. uit dankbaarheid ;kw. voor 8 l.d. voor Josephus de Leijer en overl. familie; half 9 l.j. voor Martinus Scheutjens en Adriana v. Dijk.

In de Burcht: half 8 l.d. voor Leo de Laat (vw. verjaardag).

Parochie H. Lambertus, Gemonde

Zaterdagavond biechtgelegenheid op de volle uren vanaf 4 uur.

ZONDAG 9 februari: 2de zondag van de Voorvasten. Sexagesima, dat betekent de zestigste dag voor Pasen.

HH. Missen: 7 uur mndst. voor Adrianus v. Kuringen; half 9 tot bijzondere intentie; 10 uur voor de parochianen; 10.50 uur Hoogmis voor Maria v. d. Ekart-Raaymakers van de familie v. d. Ekart, met deelname der aanwezigen in Volkszang en H. Communie (niet eten na half 9); 7 uur Rozenhoedje en gezongen ter ere van het H. Sacrament.

MAANDAG: H. Scholastica: half 8 mndst. voor Matthijs Verhagen; 8 uur mndst. voor Antonius v. Mensvoort.

DINSDAG: Feestdag van de verschijning van O. L. Vrouw van Lourdes.

Wij gedenken feestelijk en vol dankbaarheid het Eeuwfeest der Verschijning.

Half 8 voor Johanna Schellekens-v. d. Linden.

Om 9 uur Bijeenkomst der leden van de Maria-Congregatie in gezamenlijke H. Mis met algemene H. Communie en Congregatie-gebeden.

Om half 4 viering voor de Jongens en Meisjes van de Lagere School door gezamenlijk bidden van het Rozenhoedje met Mariaprocessie, waarna zegen van het Allerheiligste. Ook voor andere belangstellenden. Banken vrij houden voor de kinderen.

Om 8 uur gezongen Avondmis t.e.v. Maria met H. Communie (niet eten na 5.30 uur).

WOENSDAG: Zeven HH. Ordestichters: half 8 mndst. voor de Wed. Francina v. d. Eerden-Rozendaal; 8 uur mndst. voor Waltherus Groenendaal.

DONDERDAG: half 8 mndst. voor de Wed. Cornelia Bressers-v. d. Boom; 9 uur gelezen H. Mis met algemene H. Communie vw. de gezinsdag van de Boeren- en Boerinnenbond.

VRIJDAG: half 8 voor Gijsbertus v. d. Brand namens de K.A.B. afd. Gemonde; 8 uur jrgt. voor Lambertus v. d. Oetelaar.

ZATERDAG: half 8 jrgt. voor Adriana Geerts-v. d. Biggelaar; half 10 Sacramentele Huwelijkssluiting van Adrianus Slijters en Nelly Swanenberg, gevolgd door gezongen H. Mis voor Bruid en Bruidegom, met H. Communie onder de H. Mis.

In het Klooster: maandag en dinsdag om 7 uur voor Antonetta v. d. Langenberg-Timmers van de Ver. van het H. Hart; woensdag tot bijzondere intentie.

MEDEDELINGEN.

1. Collecte voor de arme kerken van ons Bisdom.
2. Kindermis: dinsdag en donderdag.
3. Schoonmaak der kerk: Gerda van Oorschot en Lies Geerts.
4. Collectanten worden vriendelijk verzocht de gelden van het Kerkefonds af te dragen.
5. Zondagmiddag om 2 uur Kinderamusement bij Verbruggen; 25 cts.

Parochie H. Theresia, Boxtel.

ZONDAG: half 8 H. Mis voor Theodorus Leijten te Liempde overleden; om 9 uur jrgt. voor Franciscus den Ouden en Francina de hsvr.; om half 11 de Hoogmis voor het welzijn van de parochie.

MAANDAG: om kwart voor 8 mndst. voor Marinus Bergman.

DINSDAG 11 februari, **eerste eeuwfeest van de verschijningen van Onze Lieve Vrouw te Lourdes.**

Des morgens om kwart voor 8 de wekelijkse H. Mis voor Adrianus van Esch. En des avonds om 8 uur de gez. H. Mis voor het welzijn van de parochie; onder deze H. Mis zal de aangekondigde collecte gehouden worden voor de afbouw van de jubileumkerk te Lourdes.

WOENSDAG: om kwart voor 8 de wekelijkse H. Mis voor Petronella Oomen-Broers; om half 10 ontvangen Marinus van den Brand en Cornelia Joanna Oomen het H. Sacrament van het Huwelijk, waarna gez. H. Mis tot hun intentie.

DONDERDAG: om kwart voor 8 H. Mis voor Elisabeth van Heumen-Schellekens.

VRIJDAG: om kwart voor 8 de wekelijkse H. Mis voor Theodora v. Ingen-v. Rijzewijk.

ZATERDAG: om kwart voor 8 het mndst. voor Maria v. d. Pas-v. d. Ven.

Gedoopt:

31 Januari: Maria Margaretha Gerarda dochter van Johannes van Esch en Margo Pijnenburg.

1 Februari: Wilhelmina Maria Cornelia Henrica dochter van Gerardus Janssen en Johanna Timmermans.

Gelegenheid tot biechten:

Dagelijks voor de HH. Missen en zaterdagavond van 6 tot 7 uur.

Huwelijksaankondiging:

Marinus van den Brand van de parochie van Udenhout en Cornelia Johanna Oomen van deze parochie. 3e Roep.

Leven met de Kerk.

Het zaad dat God in ons wil zaaien, is goed. Het kan rijke vrucht voortbrengen, als wij maar luisteren willen naar wat Hij tot ons spreekt, en er ook naar handelen (Evangelie). Erkenning van ons eigen onvermogen, schept de voorwaarden dat de kracht van Christus in ons kan gaan wonen (Epistel).

Katechismusles deze week op school:

Klas 4: les 24.
Klas 5: les 31.
Klas 6 en 7: 2de helft les 31 en les 32.

Parochie St. Jan's Onthoofding, Liempde.

ZONDAG: half 7 l.j. voor Antonius Adrianus Thomassen; 8 uur l.j. voor overleden familie Wensing; 10 uur de Hoogmis tot welzijn der parochie; om 3 uur het Lof.

MAANDAG: half 7 z. mndst. voor Anna v. d. Broek; 7 uur z.j. voor Marinus Traa; 8 uur l.j. voor Hendrica Antonius Thomassen.

DINSDAG: half 7 z. mndst. voor Frans Gerritzen; 7 uur z.j. voor Theodorus v. Berkel en Arnolda de hsvr.; 8 uur l.m. voor Martina Piet Koppens.

WOENSDAG: half 7 gez. jrgt. voor Dorothea Cornelis v. d. Vleuten; 7 uur z. j. voor Petrus Maas en Maria de hsvr.; 8 uur l.m. voor Johannes Schellen v.w. de kleinkinderen.

DONDERDAG: half 7 l. mndst. voor Cornelis v. d. Boomen; 8 uur l. mndst. voor Arnoldus v. Kemenade; 9 uur z. m. vw. de Boerengezinsdag; half 10 z. huwelijksmis.

VRIJDAG: half 7 z. mndst. voor Anna Maria Martinus v. d. Meerakker; 7 uur z.j. voor Wilheumus Verhoeven en Anna de hsvr.; 8 uur l. mndst. voor Willem v. d. Langenberg.

ZATERDAG: half 7 z. mndst. voor Hubertus de Beer; 7 uur z.j. voor Johannes Oerlemans; 8 uur l. mndst. voor Johanna Hendrik Scheutjens.

Zaterdagavond om 7 uur plechtig Lof met „Veni Creator" tot opening van het Veertig-uren-gebed. En zaterdagnamiddag biechthoren van 2 tot 4 en van half 5 tot 7 uur.

Zondagmorgen uitstelling van het Allerheiligste om 6 uur.

In de Kapel der Eerwaarde Zusters:

Maandag 7 uur l.m. voor Anna van Zeeland vw. broers en zusters; dinsdag 7 uur l.m. voor Hubertus de Beer; woensdag 7 uur l.m. voor Gerardina Cornelis v. Heerebeek; donderdag 7 uur l.m. voor Johannes Hubers als overleden lid proc. van Bokhoven; vrijdag 7 uur l.m. voor Adrianus de Rooy als overl. lid proc. van Bokhoven; zaterdag 7 uur l.m. voor de gelovigen zielen; zondag 7 uur l.m. voor Michiel Braken als overl. lid: H. Bernadette.

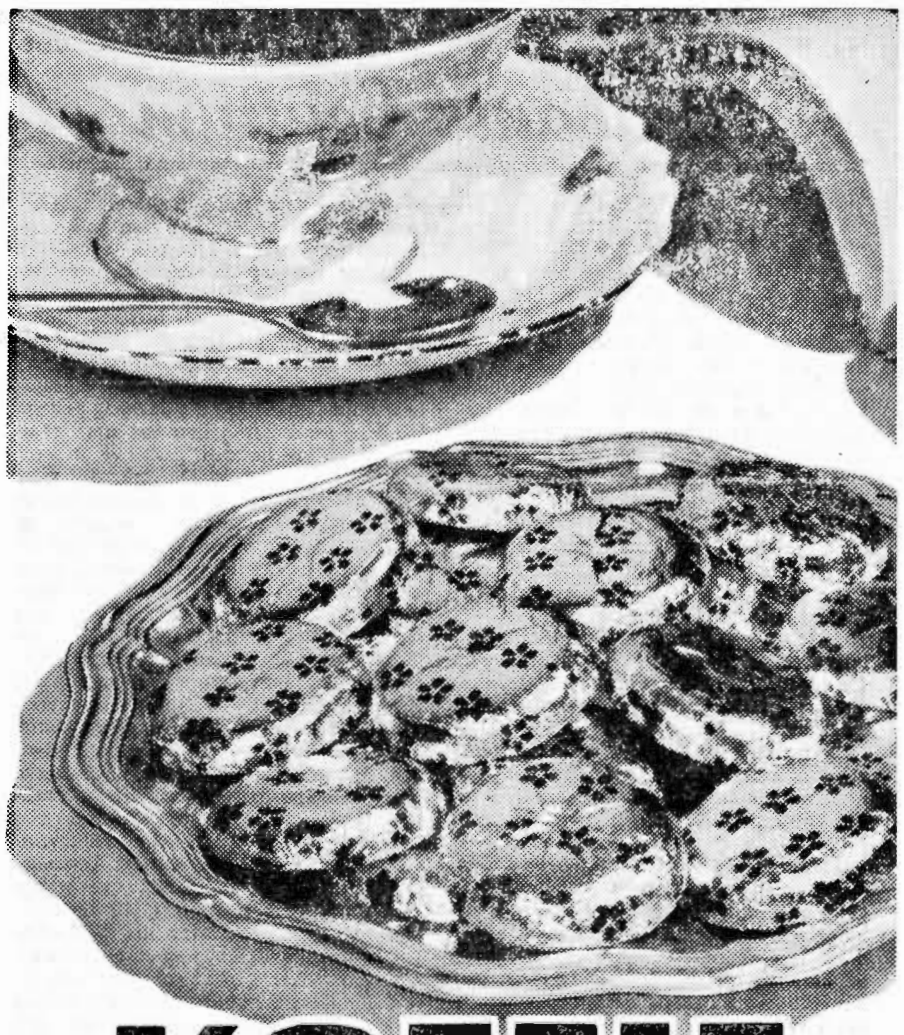

KOFFIE RECLAME

Bij elke aankoop van 250 gram koffie of 50 gram Oploskoffie

een zakje chocolade pastilles

(van 69 cent)

voor 40 cent

geldig tot en met 11 februari 1958

Goudmerk .	250 gr	248 ct	Oploskoffie	
Roodmerk .	250 gr	208 ct		busje 50 gr 240 ct
Blauwmerk	250 gr	192 ct	Coff. vr. oploskoffie	
Oranjemerk	250 gr	168 ct		busje 50 gr 285 ct

80205

Parochie H. Willibrordus, Esch.

Zaterdagavond (8 febr.) begint het **Triduum** ter voorbereiding van de eeuwfeestviering der verschijning van Maria te Lourdes.

Zaterdag, zondag en maandag is er telkens om 7 uur (niet om half 8) Lof met korte predikatie. Achter in de kerk in de Theresiakapel zal een Lourdesbeeld worden geplaatst en versierd.

Dinsdag, de feestdag van de Verschijning der Onbevlekte Maagd te Lourdes, is er 's avonds om 8 uur een plechtige **Avondmis** met predikatie, waartoe alle parochianen worden uitgenodigd. Degenen, die in deze Avondmis wensen te communiceren, mogen tot kwart vóór 6 nog eten en tot kwart vóór 8 nog drinken. Te jonge kinderen late men liefst thuis. Onder deze Avondmis zal een collecte worden gehouden, waarvan de opbrengst bestemd is als bijdrage voor de afbouw van de jubileumkerk te Lourdes en voor het nationaal Maria-congres, dat dit jaar in Nijmegen zal worden gehouden.

Zondag zijn de HH. Missen om 7 uur, half 9 en om 10 uur Hoogmis.

's Avonds om 7 uur Lof.

Zaterdagavond om half 8 plechtig Lof met Veni Creator ter opening van het **Veertigurengebed**. A.s. zondag om half 7 uitstelling van het Allerheiligste en Communie-uitreiken.

ZONDAG: 7 uur H. Mis voor de Parochie; half 9 H. Mis voor Jordanus Dieden; 10 uur Hoogmis jrgt. voor Eerw. Zuster Philippa v. d. Braak.

MAANDAG: 7 uur H. Mis voor Eerw. Zuster Ewaldi van Rulo; 8 uur mndst. voor Henricus Kempenaars.

DINSDAG: 7 uur H. Mis voor overleden ouders v. Hooft-v. d. Ven; 8 uur H. Mis ter ere van O. L. Vr. v. Lourdes uit dankbaarheid.

Avondmis om 8 uur ter ere van O. L. Vr. v. Lourdes tot bekering der zondaars.

WOENSDAG: 7 uur H. Mis tot intentie van de R.K. Boerenbond; 8 uur H. Mis voor Wilhelmus Welvaarts.

DONDERDAG: 7 uur H. Mis ter ere van de H. Antonius Abt(v. G.); 8 uur H. Mis voor Henricus van Vucht.

VRIJDAG: 7 uur H. Mis voor Helena Maria v. d. Rijdt-v. d. Langenberg, te Boxtel overl.; 8 uur jrgt. voor Petrus Konings.

ZATERDAG: 7 uur mndst. voor Adrianus van der Meijden; 8 uur H. Mis voor Marinus van Rulo.

St. Charles, Hal, Boxtel.

Vanmiddag om half 6 Vespers en Lof.

Dinsdag, Feest van de Verschijning van O. L. Vrouw te Lourdes. We zullen ook hier dinsdagavond een plechtige avondoefening houden. Nadere bijzonderheden zullen gegeven worden in de HH. Missen van zondag Sexagesima.

Donderdag en zaterdag om 8 uur Lof.

Vrijdag om 8 uur Oefening van de H. Kruisweg voor de Gelovige Zielen.

ZONDAG: om 7 uur voor Petronella van Erp-v. d. Velden; om half 9 voor Hans Janssens; om kwart voor 10 voor Johanna de Greeff-v. Exsel.

MAANDAG: om kwart over 7 voor een Bijzondere Intentie.

DINSDAG: om kwart over 7 voor Overleden Ouders.

WOENSDAG: om kwart over 7 voor Mevr. Henket-Windstosser.

DONDERDAG: om kwa rt over 7 v. Overleden Ouders.

VRIJDAG: om kwart over 7 voor Johanna de Greeff-van Exsel ;aan het zijaltaar voor een Bijzondere Intentie.

ZATERDAG: om kwart over 7 voor een Overleden Moeder; aan het zijaltaar tot zekere intentie.

Bovendien zal er in deze kapel tussen 8 en 16 februari dagelijks een H. Mis gelezen worden voor V.T.

Misdienaars om half 9: Gebrs. van Schijndel.

4e JAARGANG No. 690 — 14 FEBRUARI 1958

Brabant's Centrum

Redactie en Administratie :
MOLENSTRAAT 19
TELEF. 513 — GIRO 277703

VOORHEEN BOXTELSCHE COURANT

Abonnementsprijs *f* 1,95 per kwartaal (p. post *f* 2,00)
Advertentieprijs : 10 ct. p. kol. mm.
Bij contract speciale tarieven.
Kleine advertentiën 7 ct. per woord.

KATHOLIEK WEEKBLAD VOOR BOXTEL EN OMGEVING

EEN EEUW LOURDES

Honderd Jaar Hemel op Aarde.

Wij zagen het gebeuren precies tien jaar geleden, toen wij na een verblijf van zeven dagen te Lourdes afscheid gingen nemen van de Grot, waarin zich eens de Moeder Gods vertoonde aan een simpel boerenmeiske. Brancardiers brachten een bijna geheel verlamde jongen tot onder het witte beeld dat vanuit de donkere rotsnis neerblikte op de honderden, die daar zaten te bidden.

De arme kerel was naar Lourdes gekomen om er genezing te vinden. God had hem die niet geschonken. God had andere bedoelingen. Maar de jongeman was er niet neerslachtig onder. Niemand gaat neerslachtig of teleurgesteld van Lourdes naar huis. Hij was integendeel blij, blij door een nieuwe, geheimzinnige kracht, die een mens tot zelfs in zijn ellende vreugde doet vinden. Zijn ogen straalden groot en om zijn bleke mond speelde een verrukte glimlach. Kwam hij nu voor het laatst naar de Grot om misschien op het alleruiterste moment toch nog gezond te worden? Hij verwachtte het zelf niet en bad er niet om.

Hij kwam Moeder enkel gedag zeggen: „Au revoir", tot ziens, hier in Lourdes of anders in de Hemel. Toen hij even gebeden had droeg men hem — zoals dat meer gebeurt — door de onderste, grote rotsholte waarin het altaar staat. En op dat ogenblik gebeurde iets dat we nimmer meer zullen vergeten.

De arme zieke greep de speilen van het traliewerk vast — hij kon slechts zijn armen gebruiken — en wilde ze niet meer loslaten. De brancardiers hadden er de handen vol aan. Op hun zachte aanmaning verstandig te zijn, gaf de jongen alsmaar ten antwoord: „Ik wil hier blijven... Hier ben ik gelukkig... Dit is de hemel...". Ten laatste moest men hem letterlijk los trekken. Toen barstte de arme drommel in tranen uit.

„Dag Moeder...!" riep hij en hij bleef het roepen tot een muur de grot aan zijn gezicht onttrok.

„Dit is de Hemel...". Iedereen die Lourdes in de ware geest bezoekt, ondergaat er iets, dat anders is dan een aards genoegen. Hij kan het niet onder woorden brengen maar voelt, dat het met de Hemel te maken heeft.

Het is alsof hij Moeder aanwezig weet en dat zij hem met Haar warme genegenheid koestert. Aan de voeten van de Grot vallen zijn zorgen van hem af, ziet hij de dingen in een ander licht, voelt hij zich gelukkig. Daarom is zijn heengaan van die heilige plek als een afscheid aan thuis en voelt hij zich gevangen in een echte heimwee-stemming.

Men kan geneigd zijn dit een soort sentiment te noemen, doch allen, die het voorrecht hadden te staan onder de rozelaar, waarop de voeten der Allerzaligste Moeder Gods gerust hebben, weet dat het met sentimenten niets heeft uit te staan.

Lourdes is een werkelijkheid, die zeer diep ingrijpt. Een werkelijkheid die rechtstreeks in contact brengt met de onzichtbare wereld.

Lourdes is geen sentiment. Men is er niet gevoelig vroom, maar echt vroom: vroom in een geest van dankbaarheid weliswaar, maar vooral in een geest van inkeer, boete en gebed, in een geest van overgave en onthechting, in een geest van mateloos vertrouwen en inwendig geluk.

Honderd jaar lang zijn millioenen mensen naar de genade-grot getogen, uit alle landen van de wereld. En allen hebben er iets van mee genomen naar huis: sommigen hun genezing naar het lichaam, andere — en God weet hoevele — de genezing van hun ziel, want Lourdes is voor alles een geestelijke kliniek.

Ontelbare hebben er de weg naar Gods huis gevonden, of troost in hun lijden, of sterkte in hun strijd, of vrede in hun eenzaamheid, of moed in hun teleurstellingen, of bezieling voor een ideaal.

Wij denken aan dat meisje, slachtoffer van de laatste oorlog, dat niet genezen wilde worden doch alleen maar kracht kwam zoeken om te kunnen lijden voor een ander...

Niet-katholieken mogen de wonderen van Lourdes — wetenschappelijk vastgesteld door andersdenkende doktoren — ontkennen, zij kunnen misschien de Lourdes-pelgrims beschouwen als hysterische dwepers, zij kunnen heel Lourdes naar het rijk der bijgelovige inbeeldingen verwijzen, maar voor ons is en blijft het een teken aan de hemel, een bewijs van Gods liefde, geopenbaard en aan de wereld geschonken door de milde handen van Zijn heilige Moeder. Voor ons is Lourdes een stuk hemel, een waarachtig stuk hemel waar het goed toeven is en men zich enkele dagen intens blij weet.

Zo echt is Lourdes... zo genadevol... Zo echt christelijk...

Wij geloven erin, omdat we, zonder het te kunnen omschrijven, ervaren hebben hoe dicht de hemel hier onze arme wereld heeft geraakt en blijft raken...

Boxtels Toneel en Carnaval 1958!

Carnaval is weer op til en daarmee is dan meteen gezegd, dat „Boxtels Toneel" weer klaar staat om traditiegetrouw in Schouwburg De Ark op de planken te komen met een vrolijk spel.

Dit jaar is de keus gevallen op een vermakelijke en spannende komedie van de schrijver Walter Hackett getiteld: „Het avontuur van Ambrose Applejohn". Mr. H. M. Planten zorgde voor een vlotte vertaling van dit stuk.

Het avontuur van Ambrose Applejohn is één van de weinige stukken,, die voor 'n regisseer, op zoek naar nieuwe spelen 'n verrassende ontwekking betekenen. Men kan er zich over verbazen, hoe dat stuk in Nederland betrekkelijk onbekend is kunnen blijven, als daarnaast stukken als „Toontje heeft een paard getekend" en „Arsenicum en oude kant" die zeker niet beter zijn, honderden opvoeringen hebben beleefd.

„Ambrose Applejohn" munt uit door een ongewoon frisse originaliteit, die het stuk doet verkiezen boven de ietwat morbide sfeer van „Arsenicum". Zijn romantische allure maakt het aantrekkelijker dan de meer realistische inslag van „Toontje heeft een paard getekend".

Ondanks de kostbare montering van dit stuk, die voor een amateurvereniging toch altijd vrij grote risico's oplevert heeft Boxtels Toneel toch gemeend, dit stuk voor het toneelminnend publiek van Boxtel te moeten brengen.

De heer A. Notenboom zorgde voor de decoratieve entourage van dit stuk, de firma A. Serné uit Amsterdam leverde de costuums en de heer G. Schippers uit Den Bosch nam de grimes voor zijn rekening. Vanzelfsprekend hebben de spelers van „Boxtels Toneel" zich enthousiast op het spel voorbereid en zullen hun beste beentje voorzetten om weer voor een paar gezellige avonden vol toneelgenot te zorgen.

Een en ander moge reden zijn voor de carnavalvierende Boxtelaar, om maandagdan wel dinsdagavond zijn schreden naar Schouwburg De Ark te richten.

Voor verdere inlichtingen (speciaal betreffende de entreeprijzen, die op de raambiljetten niet geheel juist vermeld staan) verwijzen we naar de in dit blad opgenomen advertentie.

Jubilarissen bij „St. Raphaël".

De j.l. maandag in het Verenigingsgebouw gehouden jaarvergadering van de R.K. Bond van Vervoerspersoneel „St. Raphaël", afd. Boxtel e.o., stond in het teken van de jubilea.

Aan de leden J. van Diessen en M. de Laat kon het bondsinsigne worden uitgereikt wegens 40-jarig lidmaatschap, terwijl de heer J. Putmans uit Liempde als gouden jubilaris een luxe kist sigaren in ontvangst mocht nemen. Het trio werd op hartelijke wijze gehuldigd door de plaatselijke voorzitter, de heer C. Heesbeen, en de geestelijk adviseur, de W. E. Heer Kapelaan Ketelaars.

Bij de bestuursverkiezing werd in de plaats van de heer P. Bevers, secretaris, die besloten had zich uit het bestuur terug te trekken, benoemd de heer H. Trommelen. De heer J. Raaijmakers, penningmeester, werd herkozen..

Het bestuur bestaat nu uit de heren C. Heesbeen, H. Trommelen, J. Raaymakers, G. v. Breugel en J. v. d. Langenberg.

Er zit schot in...

De Boxtelse gemeenschap heeft in haar activiteit voor de nieuwe Mariakerk op de Selissenwal niet getalmd met het passeren van de tweeduizend-guldengrens. Men is er royaal over heen gegaan, zoals U uit onderstaand verantwoordingsstaatje kunt afleiden. Daar kunt U ook uit concluderen, dat de actie gaat „doorwerken" in alle geledingen van de bevolking. Zo hebben we al weer vernomen, dat de R.K.S.V. „Boxtel" bij de eerste de beste thuiswedstrijd een bliksemloterij voor de nieuwe kerk zal houden, dat er nog enkele acties tijdens feestvergaderingen op handen zijn, dat meerdere kaartavondjes voor hetzelfde goede doel op stapel staan, dat zelfs Prins Carnaval hier en daar zal ijveren voor het bouwfonds..... We zien met belangstelling de uitslag van al deze spaarijver tegemoet.

Saldo		1859,81
Kaartver. „Ons Genoegen	„	12,53
Kaartactie van een 40-tal leden van het gemeentepersoneel	„	130,77
Op de jaarlijkse teerdag van „De Vrolijke Katters" (café v. d. Meijden, Spoorstraat) opgehaald	„	15,40
Opbrengst collecte Vakbond „St. Willibrordus"	„	23,30
Verloting VéGé-avond	„	126,—
Totaal		*f* 2167,81

Giften kunnen worden afgedragen aan de Adm. van Brabants Centrum of worden overgemaakt aan Kap. De Beer, Oisterwijk.

Gemeenteraadsvergadering

Gemeente streeft naar financiële basis voor woningbouw

Gemonde krijgt houten kleuterschool.

Op de dezer dagen gehouden spoedeisende openbare vergadering heeft de Raad van de gemeente Boxtel de wankele financiële basis voor de zo dringend noodzakelijke verwezenlijking van de woningbouwplannen weten te stutten met een drietal vaste geldleningen tot een totaal bedrag van bijna *f* 850.000,—.

Jammer genoeg mag niet deze gehele som aangewend worden ten behoeve van de volkshuisvesting, niettemin kan Boxtels uitbreiding er door op gang gehouden worden. Dat de rente op 6 % gesteld is behoeft geen schaduw te werpen op de betreffende raadsbesluiten, want voor de in woningbouw-objecten te steken bedragen wordt door het Rijk 2 % reductie verleend.

Het zijn alle geldleningen, aan te gaan met de N.B. Bank voor Nederlandse Gemeenten te 's Gravenhage.

Uit de opbrengst van de Eerste Nationale Woningbouwlening 1957 zijn voor de gemeente Boxtel leningen geput, groot *f* 554.000,— en *f* 193.000,—, rente 6 %, looptijd 25 jaar.

Bij de Tweede Nationale Woningbouwlening werd door zoveel kopers van rentespaarbrieven voorkeur uitgesproken ten aanzien van de gemeente Boxtel, dat deze voorkeursbewijzen in haar bezit kreeg tot een bedrag van *f* 164.000,—. Hiervan komt 60 % ter beschikking van de gemeente, zodat een lening van rond *f* 100.000,— kan worden afgesloten, tegen een rente van 6 % en een looptijd van circa 13 jaar.

In Gemonde is een nieuwe kleuterschool noodzakelijk geworden. De bestaande school voldoet zelfs niet meer aan de minimaal daaraan te stellen eisen. Voor een nieuw stenen gebouw kan echter geen medewerking van de Minister verkregen worden, wél echter voor een houten school. Hiervoor heeft de Insp. van het Kleuteronderwijs dan ook een urgentieverklaring afgegeven. De Raad van de gemeente Boxtel betuigde eveneens zijn instemming met dit plan en zo zal straks een 2-klassige houten school (kosten *f* 30.000,—) worden gebouwd in Gemonde.

Op het verzoek van het bestuur van de R.K. Bijz. Kleuterschool in de Herm. Brandtstraat, alhier, om medewerking voor de aanschaffing van ontwikkelings- en spelmateriaal, werd door de Raad gunstig beschikt.

Voorts werden B. en W. gemachtigd om het schilderwerk van 205 na de oorlog gebouwde gemeentewoningen onderhands aan te besteden, onder voorwaarde dat slechts tot gunning zal worden overgegaan indien blijkt dat op deze wijze een prijsbesparing wordt verkregen.

Tot deze 205 woningen behoren de volgende complexen: J. v. Brabantstraat, R. v. Cuykstraat, Hertogenstraat en v. Ranststraat; v. Coothstraat, Pr. Hendrikstraat, Kalksheuvel, Veldakkerstraat, Kapelweg en J. v. Brabantstraat; Dr. Hoekstraat en Deken de Wijsstraat; Mijlstraat (bungalows onder Lennisheuvel); Dufourstraat (maycretéwoningen. Hornstraat, Dufourstraat en Hugepothstraat (witte montagewoningen); Van Coothoeve op Munsel.

Het laatste agendapunt betrof de vaststelling van de grondprijs voor de bouwpercelen gelegen aan de Pastoor Erasstraat, destijds met de panden nrs. 5 en 7 aangekocht van de heren Clerx en Baayens. Door B. en W. was een prijs voorgesteld van *f* 13,50 per m². In de vorige gemeenteraadsvergadering staakten de stemmen (7—7) Nu de kwestie wederom aan de Raad ter beslissing werd voorgelegd gaf de stem van het raadslid v. Kempen uit Gemonde (in de vorige vergadering afwezig) de doorslag ten gunste van het voorstel van B. en W.

Het gironummer van de nieuwe parochie is

469672

t.n.v. H. de Beer pr. Oisterwijk

Plaatselijk Nieuws

Scapino-ballet treedt op voor Kunstkring.

Heden, vrijdagavond, zal het Scapino-ballet in schouwburg De Ark optreden voor de leden van de Kunstkring. Des middags zal een balletuitvoering gegeven worden voor Boxtelse scholieren. Daarbij zullen Mevr. Hans Snoek c.s. een keuze maken uit een zeer gevarieerd programma waarop voorkomen: Oogstdans, Kom dans mee!, Ankelien en de Jagerman, Ballade, De kleine Zeemeermin, Sneeuwvlokjes, Broodjes en Boeketten, In Holland staat een huis en De kikkerkoning.

De artistieke leiding berust bij Mevr. Snoek. De muzikale leiding is in handen van Luctor Panse. Als balletmeester fungeert Jean Rebel.

—o—

Wat de avonduitvoering betreft zij er op gewezen, dat voor de leden nog extra gelegenheid tot het kopen van kaarten en plaatsbespreken geboden wordt vrijdag van 11.30—12.30 uur in De Ark.

De bezoekers worden vriendelijk verzocht 's avonds zo vroeg mogelijk hun plaatsen in de zaal in te nemen.

Jeugd-Lourdesactie.

Beste jongens en meisjes van Boxtel.

Zoals jullie zeker al gehoord hebben, is het dit jaar het grote Lourdesjaar.

Er wordt een grote Lourdes-jeugdbedevaart gehouden, waaraan zieke jongens en meisjes van 17 tot en met 30 jaar, die al lang ziek zijn, deel kunnen nemen.

Nu kost dit natuurlijk veel geld. Daarom hebben de Mariagarde en de Gidsenbeweging het plan opgevat om geld in te zamelen ten einde een meisje of jongen mee te kunnen laten gaan. Dit kost *f* 215,— per persoon.

Hoe zullen wij zoveel geld bij elkaar kunnen krijgen? Door jullie hulp! Als jullie allemaal meehelpen, komt het zeker voor elkaar.

A.s. zondag komen verschillende meisjes van de K.M.G. en de Gidsen met de rommelpot bij jullie thuis zingen. Zorgen jullie dan dat ze niet voor niets komen? Jullie krijgen iedere zondag wel een paar centen, waar jullie dan snoep of iets anders voor kopen. Als jullie dat zondag nu eens niet doen, en dit geld eens in de bus stoppen van de Lourdesbedevaart.

Verder wordt er over een paar weken een gezellige middag gehouden; er wordt voorgedragen, gezongen, gedanst enz. Vragen jullie aan vader en moeder of jullie er ook naar toe mogen?

Wanneer het precies is, horen jullie nog wel.

Wie er met deze bedevaart uit Boxtel mee mag zullen wij jullie als we genoeg geld bij mekaar hebben, laten weten; dit is voorlopig nog een verrassing.

Arbeidsbureau Boxtel.

De avondzitting van dinsdag 18 februari komt i.v.m. Vastenavond te vervallen.

SCHEP „VEILIGHEID" IN HET LEVEN !

6.

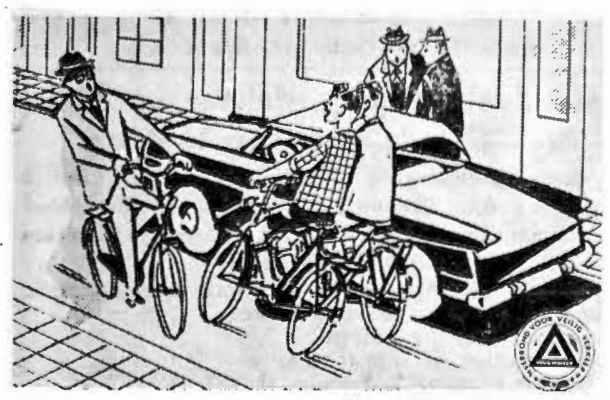

Het zit er bij de meesten zo vast in: **fietsen met z'n tweeën naast elkaar is toegestaan!** Dat had U gedacht, maar het is lang niet altijd waar.

Het mag alleen, zolang het verkeer daardoor niet in gevaar wordt gebracht of belemmerd wordt!

Zoals het op de afbeelding staat, is het zeker niet geoorloofd, evenals bijvoorbeeld op smalle fietspaden.

Copyright Persdienst van het Verbond voor Veilig Verkeer.

PARADIJS

Een vernuftige — en veelgeplaagde — vader in Texas zou een wieg hebben uitgevonden, die begint te schommelen als de baby gaat huilen. Een vol-automatische wieg dus.

Wij weten niet of U, lieve lezer, tot de categorie der veelgeplaagde ouders behoort, doch al is dit laatste niet het geval, toch zal een nadere kennismaking met de vol-automatische wieg u interesseren.

Het geval werkt als volgt: in de wieg van de baby hangt een electronisch apparaatje, waarmee de speciale hoge tonen van het huilen van de baby worden uitgezeefd uit alle andere geluiden. Deze tonen worden omgezet in electrische stroomstoten, die een electromotor op gang brengen, die de wieg doet schommelen.

U ziet tot welke sensationele ontdekkingen en uitvindingen het kwelen van een baby de een of andere gekwelde vader al niet brengen kan. Nood leert niet alleen bidden, maar ook uitvinden...

We hebben het intussen toch al ver gebracht, al zeggen we het zelf. En wie weet wat we nog krijgen zúllen. Zullen we nog eens komen tot volelectronische babykamertjes, waar men de zuigelingen maar in hoeft te leggen zonder dat mammie of het meisje er nog enig omkijken naar heeft?

Wii hebben bereids onze gedachten laten gaan over deze toekomstdroom. In onze verbeelding zagen we al b.v. vol-automatische luierinstallaties die op een bepaald baby-gehuil in werking treden, de baby uit de wieg nemen, hem in een andere verpakking steken en hem dan weer droog te ruste leggen. Wij dachten al aan voedingsapparaten — electronisch uiteraard — die de melk in de fles doen, deze dan de zuigeling in de mond stoppen en zodra de baby er genoeg van heeft — wat kenbaar is aan een bepaald gezeefd geluid — de fles weer op zijn plaats terugzetten.

Wij dachten aan toestellen — een soort wirerecorders — die vanaf de dagen dat de kleine zijn eerste brabbelgeluidjes begint uit te stoten, volgens een psychologisch opgebouwd systeem het praten aanleren. Zij zouden in werking treden als de zuigeling op welk ogenblik dan ook „ta-ta-ta" zegt en dan met mechanische volharding allerlei korte woordjes repeteren, zolang tot de wiegeling zijn les van buiten kent. Wij geloven dat hier nog andere prachtmogelijkheden liggen. Zo zou b.v. de jonge moeder, als zij naar de televisie wil blijven kijken, van te voren een heel praatje op de band zou kunnen vastleggen en dat in de eerste morgenuren aan het bandapparaat toevertrouwen voor het geval de kleine behoefte zou gevoelen aan wat moederlijke gezelligheid.

Om kort te gaan: zowel de jonge vader als de jonge moeder zullen zich heel wat narigheden en drukte kunnen besparen wanneer deze stoute verwachtingen eens werkelijkheid worden. En dat we die kant toch wel uitgaan bewijzen de ontelbare snufjes, die telkenjare op jaarbeurzen te bezichtigen zijn, en die ons alsmaar weer doen hopen, dat op den duur alles vanzelf zal gaan. Hoogstens moeten we dan nog op een knopje drukken, maar kom, dat mag geen bezwaar zijn. Helemaal niets meer doen zou per slot van rekening ook fataal zijn. Denken we slechts aan het verstijven der gewrichten of aan de zo enorm gevreesde vet-aanzetting. Maar ach — we dachten daar zo gauw niet aan — deze dingen behoeven we niet te vrezen daar we in die gelukkige dagen natuurlijk alle beschikbare tijd gaan besteden aan sport en bodybuilding.

Wie is de naarling, die eens gezegd heeft dat het aards paradijs tot het verleden behoort? Het ligt in de toekomst! Het ligt voor ons! En we zitten er bijna in.

En de eigenlijke opvoeding der kinderen? Och, we zullen dan ook wel methoden hebben die zo geperfectionneerd zijn, dat er geen problemen meer bestaan. Alle kindertjes worden zodra ze deze wereld betreden, getest, in klassen geselecteerd en dan eenvoudig omgeven met de nodige electronische toestellen, die hun geluiden aftasten en dan secuur doen en geven dat nodig is voor een volmaakte natuurlijke, morele en materiële, opvoeding.

Wij denken dat dan een eind zal zijn gemaakt aan het tranendal waar we het thans zo vaak over hebben. En aangezien de geleerden momenteel naarstig aan het zoeken zijn naar een manier om de ouderdom en de ziekte uit de wereld te helpen, zullen we wellicht ook niet meer dood gaan zodat we dan het hemeltje kunnen missen. Dat doen er trouwens nu al een heleboel, die steeds meer in de aarde beginnen te geloven.....

WIJSGEER.

Met CARNAVAL 1958 een avondje uit in SCHOUWBURG „DE ARK"
waar „BOXTELS TONEEL" op maandag- en dinsdagavond a.s. te 8 UUR voor U speelt

„Het avontuur van Ambrose Applejohn"

Entree: Parket f 1.- en f 1.50
Balkon f 1.75

Regie: Eug. v. d. Heijden
Decors: A. Notenboom
Kostuums: Fa. A. Serné, Amsterdam
Grime: G. Schippers, Den Bosch

Een zeer vrolijke en spannende comedie in drie bedrijven van Walter Hackett in de vertaling van Mr. H. M. Planten

Plaatsbespreken aan de zaal
zondag 16 febr. v. 11.30-1.00 u.
op de speeldagen v. 12.30-1.30 u.

Zorg dat U er bij bent!

SPORTNIEUWS

Stand Eerste Klasse C.

Spcl. Emma	16	10	2	4	22	30—20
Alliance	14	10	1	3	21	26—14
De Spechten	15	8	4	3	20	32—19
MOC	17	8	2	7	18	27—23
Heer	17	8	1	8	17	30—30
Boxtel	14	6	3	5	15	24—24
Roermond	14	5	4	5	14	22—21
Vlissingen	16	5	4	7	14	33—25
Valkenswaard	15	3	5	7	11	24—37
Maurits	14	4	2	8	10	20—19
Brabantia	15	2	6	7	10	20—36
Kimbria	16	3	4	9	10	26—46

Stand Tweede Klasse A

Gemert	18	9	7	2	25	44—26
Schijndel	15	10	3	2	23	53—28
Taxandria	15	9	2	4	20	41—26
Woens. Boys	17	8	3	6	19	37—39
TOP	16	5	8	3	18	38—34
Boxmeer	15	7	3	5	17	29—24
DESK	15	5	5	5	15	37—32
OSS	15	4	6	5	14	30—29
Uno Animo	16	5	2	9	12	33—47
ODC	17	4	4	9	12	30—48
Veloc	15	3	5	7	11	26—34
J.V.C.	14	1	0	13	2	23—54

R.K.S.V. „Boxtel".

MOC—Boxtel 1—0.

De roodwitters schijnen de terugslag van de hoogst bevreemdende programma-indeling door de KNVB-competitieleiding nu definitief ondervonden te hebben. Het alsmaar uitwedstrijden spelen heeft de cadans van de ploeg kennelijk verstoord en zo is j.l. zondag de 2—1 nederlaag tegen Spcl. Emma gevolgd door nieuw puntenverlies tegen MOC in Bergen op Zoom, waar men met 1—0 de vlag moest strijken. Het is daar in West-Brabant overigens een behoorlijke wedstrijd geworden, die beslist op hoger peil stond dan de vorige ontmoeting met de mijnstreekbewoners. De gehandicapte voorhoede van Boxtel (Schalks had zich moeten laten vervangen door de 15-jarige junior Spijkers) kon ook nu echter weer geen enkele maal tot 'n beslissende eindstoot toekomen. In defensief opzicht speelde de Boxtelse ploeg een prima partijtje voetbal, waaraan de Bergen op Zomers hun handen vol hadden. Eerst 20 minuten na de eerste aanval, juist toen Boxtel wat teveel het accent op de aanval ging leggen, wist men de verdediging van de roodwitters te verrassen en het enige, tevens winnende doelpunt te scoren. Boxtel bouwde nog wel diverse aanvallen op, maar de „finishing touch" ontbrak ten enemale. MOC stelde intussen ook nog hardnekkige pogingen in het werk om de zege veilig te stellen, maar de Boxtel-defensie, met doelman v. d. Heyden en aanvoerder v. d. Meyden aan het hoofd, toonde zich nu op haar qui vive. Niettemin bleven de punten in Bergen op Zoom, zodat Boxtel er niet in geslaagd is haar fraaie positie in de hoogste regionen van de afdeling terug te veroveren. De morele kracht van de ploeg kennende, menen wij er echter op te mogen vertrouwen, dat Boxtel in de thuiswedstrijden wel weer terrein gaat winnen.

—o—

Boxtel 2 (de reserves worden even rijkelijk bedeeld met uitwedstrijden als het eerste elftal) moest zich zondag in Handel gewonnen geven met het kleinst mogelijke verschil 1—0, waardoor men dreigt te gaan afzakken naar de middenmoot.

Boxtel 3 daarentegen schijnt regelrecht op het kampioenschap af te willen stevenen en bond zondag R.K.V.V.N. in Nijnsel aan de zegekar 1—3.

Programma voor a.s. zondag:

Boxtel 1—Brabantia 1	half 3
Irene 3—Boxtel 3	12 uur

Het heeft heel wat voeten in de aarde gehad, alvorens Boxtel 1 een thuiswedstrijd heeft toegewezen gekregen. Aanvankelijk zou Valkenswaard op bezoek komen, doch deze ontmoeting werd door de K.N.V.B. uitgesteld. Daarna zou Vlissingen de reis naar Boxtel maken, doch ook hier haalde men in Den Haag een streep door. Ten leste is toen de wedstrijd Boxtel 1—Brabantia 1 vastgesteld. Van deze ploeg wisten de roodwitters in Eindhoven op de eerste de beste competitiezondag in de 1e klasse met 4—2 te winnen. Brabantia zal echter helemaal niet van plan zijn zich ook nu weer ter slachtbank te leiden leiden, daarvoor vertoeven de Eindhovenaren nog te dicht in de buurt van het degradatiespook. In ieder geval een zeer interessante ontmoeting in het St. Paulus Sportpark.

Actie voor nieuwe kerk.

Tijdens thuiswedstrijden van Boxtel zal voortaan een loterij worden georganiseerd. De eerste uit deze „geluksserie" zal worden georganiseerd voor de te bouwen nieuwe kerk op de Selissenwal. Moge het door eenieders medewerking een succes worden!

JEUGDVOETBAL.

Uitslagen van de wedstrijden van j.l. zaterdag:

Rhode 5—Boxtel 5	3—6

De overige wedstrijden werden afgelast.

Programma voor zaterdag 15 februari:

Boxtel 5—OJC 6	half 4
Boxtel 6—ODC 7	half 3
Boxtel 10—Boxtel 9	half 2

R.K. Sportvereniging O.D.C.

Uitslagen van j.l. zondag:

ODC 1—JVC '31 1	afgelast
Woensel 2—ODC 2	1—0
ODC 3—EVVC	5—0

Programma voor zondag 16 februari:
Gespeeld wordt alleen

ODC 4—DVG 2	12 uur

JEUGDVOETBAL.

Uitslagen van de wedstrijden van j.l. zaterdag:

Concordia SVD 6—ODC 5	afgelast
ODC 7—ODC 6	4—0
TGG 4—ODC 8	afgelast
Boxtel 9—ODC 9	afgelast
ODC 10—DVG 4	0—6

Programma voor zaterdag 15 februari:

ODC 6—S.C.H.H.	3.30 uur
Boxtel 6—ODC 7	230 uur
ODC 8—Blauw Geel 5	2.30 uur
Rhode 8—ODC 9	

Vertrek 2.15 uur per fiets bij het postkantoor.

Irene 4—ODC 10	

Vertrek 2 uur per fiets bij het postkantoor.

Boxtelse Biljartbond.

P. Geeris kampioen Hoofdklasse.

Dat de spanning in de wedstrijden om het persoonlijk kampioenschap tot het laatst groot bleef, bleek wel uit het feit, dat de wedstrijdleider de heer J. v. d. Langenberg na afloop van de laatst gespeelde partij moest uitrekenen wie het hoogste gemiddelde had behaald: P. Geeris of W. Kronenburg.

Beiden hadden 8 punten uit 5 wedstrijden. Daar P. Geeris een gemiddelde bereikte van 7.77 en Kronenburg 6.65 werd eerstgenoemde tot kampioen 1957—1958 uitgeroepen.

Vergeleken bij vorige jaren was er dit jaar zeer slecht gespeeld. De hoogste serie werd gestoten door de heer M. v. d. Meijden met 58 caramboles. Bekers werd de laatste zaterdagavond door Kronenburg verslagen. Toen Kronenburg de 200 car. bereikt had na 29 beurten stond Bekers op 148. De partij van der Meijden—H. van Breugel bracht 2 m.p. winst op voor eerstgenoemde: 200—115. De derde en beslissende partij tussen P. Geeris en Bekkers, beiden met 6 m.p. bracht de kampioen naar voren.

De bondsvoorzitter, de heer Kappen feliciteerde de kampioen met zijn succes. Hij dankte de heer van Run voor de prima verzorging van materiaal en tevens dankte hij de beide, maceurs de heren T. van de Heuvel en v. d. Broek welke de partijen uitstekend geleid hadden.

De eindstand van deze wedstrijden luidt als volgt:

1. P. Geeris, kampioen	8	987	127	7.77
2. W. Kronenburg	8	930	140	6.65
3. Bekkers	6	917	117	7,76
4. v. d. Meijden	6	946	123	7.69
5. H. v. Breugel	2	735	133	5.53
6. H. Bekers	0	551	128	4.30

(De eerste kolom is het aantal punten, de tweede kolom het aantal car., de derde het aantal beurten, terwijl de 4e kolom het gemiddelde weergeeft).

—o—

In de volgende clublokalen zullen de wedstrijden in eerste, tweede en derde klasse worden gespeeld:

Eerste klas bij M. v. d. Meijden (Poedelvrees); tweede klas bij J. v. Trigt (Groene Pommerans); derde klas a bij Wed. Waals (Amateur); derde klas b bij Strik (K.B.C.)

Tot zaterdagavond kan men zich nog opgeven bij de secretaris, de heer Peijnenburg.

R.K. T.T.V. Advance.

De Brabantse Tafetenniskampioenschappen.

De Advance-leden hebben teleurstellend gespeeld, slechts Ria Sanders en H. v. Berkel konden zich nog tot de 2e ronde handhaven.

A. v. Giersbergen en W. v. Roosmalen speelden zich in het dubbelspel in de kwartfinale, (4e prijs).

Woensdag j.l. speelde Advance 2 tegen Daf 2 en won verdiend met 8—2. Th. v. Zoghel en H .v. Berkel zorgden elk voor 3 winstpunten, terwijl A. v. d. Weide één wedstrijd won. Met het dubbelspel kwam de eindstand op 8—2.

Adspirantleden kunnen zich opgeven bij A. v. Giersbergen, v. Hornstraat 5a, en bij H. v. Berkel, Stationstraat 71.

Trainingsavond: woensdagavond 7—11 uur in de gym.zaal van Huize de La Salle.

BaVoB-nieuws.

Bavob 1—V.C. Den Bosch 2 (dames).

Een goed verdedigend en aanvallend Bavob wist door haar spel al dadelijk een voorsprong te nemen op haar tegenstanders, die de opgelopen achterstand niet meer konden ophalen (15—8).

De 2e set gaf 'n zelfde beeld te zien en werd eveneens gewonnen (15—12). De volle winst kon dus worden binnengehaald van het nog ongeslagen V.C. Den Bosch 2.

In de strijd tegen V.J.C. werd er slordig en lusteloos gespeeld, zodat de wedstrijd alleen met veel moeite in 3 sets kon worden gewonnen. (19—9, 12—15 en 15—12).

In het voor zaterdag j.l. vastgestelde competitie-programma, was door omstandigheden een wijziging gekomen, zodat Bavob 2 (heren) niet één, doch drie wedstrijden te spelen had.

Alle wedstrijden, welke op middelmatig peil stonden, werden verloren, mede doordat niet alle spelers beschikbaar waren. De uitslagen luidden:

Bavob 2—Ever Ready 2	0—2 (5—15, 10—15)
Bavob 2—S.D.O. 2	0—2 (6—15, 10—15)
Bavob 2—Sagitta 1	0—2 (7—15, 0—15)

Voor a.s. zondag zijn géén wedstrijden vastgesteld.

Oud Boxtel in beeld

De imposante toren van onze St. Petruskerk geeft dit plaatje een aantrekkelijk aanzien. Het totaalbeeld, dat wij mooi vinden vanwege de herinnering aan het verleden, wordt geaccentueerd door de toren op de achtergrond.

Door de aaneenbouwing en verschil in gevels valt niet direct op dat de oude huizen in deze straat, op een uitzondering na, wel erg sober en stijlloos zijn. Het tweede pand links, dat 50 jaar geleden als nieuw was, en waarin Pieter van de Ven een sigarenwinkel had, contrasteert heel sterk ten opzichte van de met betonlagen bepleisterde huizen links en rechts op de voorgrond.

Dit plaatje is, het nieuwe en oude naast elkaar gezien, een typische bijdrage aan de geschiedenis van Boxtel in beeld, waarvan de betrekkelijkheid in het tempo der ontwikkeling afgeleid kan worden.

De Kruisstraat was, tot de ingebruikneming van het nieuwe gedeelte van de Rijksweg in 1935, de verkeersader, waardoor alle vrachten kwamen van de richting Eindhoven en 's-Hertogenbosch. Tot omstreeks 1900 waren het meestal de bekende typen zwaar beladen vrachtkarren, welks voerlieden Boxtel niet passeerden zonder „aangelegd" te hebben bij Hanne van Zon, café „Het Vergulde Hert", of bij „'t Fortuintje" aan de overzijde, tegenwoordig Hotel „De Kei".

De diensten der eigenaars van die café's waren zowel gericht op de verzorging der paarden als op de bediening van de voerlieden. Daar stonden dan de voederbakken waaruit de paarden te drinken kregen en daarna een „haffeltje" hooi ter kauwing, en achter de linden konden de voerlui op een meer of minder primitief gemaakte bank een tijdje rusten en een pint bier of borrel drinken, om daarna opgefrist de grote weg weer te nemen met z'n hobbelkeibestrating.

Van Gend & Loos was destijds ook in de Kruisstraat gevestigd. Daarvan was de heer Van Hooff directeur, en Marinuske van der Steen bezorgde met de handwagen de aangevoerde goederen in het dorp.

Twee oude panden in de straat zijn nog zoals ze op dit dorpskiekje te zien zijn, nl. dat van de Dames van Hooff en dat waarin nu nog Van der Linden gevestigd is. Overigens is alles vervangen door nieuwe huizen.

Ook aan de St. Petruskerk is intussen iets vernieuwd. Kijk maar eens naar het oude koepeltje op de foto en het tegenwoordige ranke torenspitsje.

Irene-nieuws.

J.l. zondag,kreeg Irene concurrent Boskant op bezoek. Irene nam na pl.m. 10 minuten de leiding toen uit een vrije trap Fr. Groenendaal de bal hoog voor doel bracht, waar Tonny Schellekens onhoudbaar inkopte 1—0. 10 minuten later werd T. Schellekens in het beruchte gebied gehaakt. Uit de strafschop schoot C. Peijnenburg onhoudbaar in 2—0. Daarna ging het spel wat op en neer. Ongeveer 4 minuten voor de rust zocht de linksbuiten van Boskant het Irene doel op en de stand werd 2—1.

Na de rust ging Boskant direct tot de aanval over en bracht de partijen op gelijke voet 2—2. 5 minuten later was het F. Schellekens die doorliep op een hoge bal en uit het duel met de keeper als overwinnaar te voorschijn kwam 3—2. Direct hierna maakte Boskant weer gelijk door een misser van de Irene-keeper 3—3. Daarna werd er fel gestreden om het winnende doelpunt, doch de stand bleef 3—3.

Door dit gelijke spel staat Irene met Avesteijn uit Dinther aan de kop.

A.s. Zondag is Irene 1 vrij.

Verzeker U van
gezellige Carnavalsavonden!
Bezoek daarom zondag, maandag en dinsdag
Café Oost-Ende - C. N. Luyben

Voor sfeer en stemming zorgt weer het bekende **Duo Van Esch** waarvan U zich ongetwijfeld het succesvolle optreden in 1957 zult herinneren,

Verzorgde dranken

INZENDING van ADVERTENTIES 's woensdags vóór 4 uur

★

INZENDING van COPIE uiterlijk woensdagvoormiddag.

Dames handen ruw of schraal
HAMEA-GELEI Tube 95 ct

Op zaterdag 22 februari a.s. hopen onze geliefde ouders, groot- en overgrootouders

THEODORUS v. d. AA
WILHELMINA v. d. AA-HUYBERS

hun gouden huwelijksfeest te vieren.

Om half 10 zal in de parochiekerk van het H. Hart een Plechtige H. Mis uit dankbaarheid worden opgedragen

Hunne dankbare kinderen klein- en achterkleinkinderen.

Boxtel, St. Jorisstraat 13.

Gelegenheid tot feliciteren van 1—2 uur op het adres van de dag:
St. Paulus Jeugdhuis.

Gevraagd: keurig meisje voor hele of halve dagen. Mevr. v. d. Meerendonk-v. d. Weijst, Bosscheweg 18.

Gevraagd: net meisje voor 3 of 4 dagen in de week. Mevr. Schellekens, Koppel 15.

Meisje gevraagd voor dag en nacht, zelfstandig kunnende werken in een gezin, bestaande uit 5 volw. personen in Eindhoven. Aanmelden, Mej. T. Mertens Rechterstraat 1, Boxtel.

Gevr. flink R.K. meisje voor hele dagen of werkster voor enkele dagen per week. Mevr. v. Susante, Molenstraat 9, Boxtel.

B. z.a. net R.K. meisje, 18 jaar, voor dinsdag, woensdag en donderdag. Velderseweg 19, Liempde.

Voor R.K. intelligent jongeman van 16—18 jaar, met enige kennis van de talen, wordt op een modern kantoor een mooie betrekking geboden met goede vooruitzichten. Brieven onder no. 260, Molenstraat 19.

Voor heer gemeubileerde kamer met pension aangeboden. (inclusief centrale verwarming met gebruik van bad en telefoon). Opgave van referenties is noodzakelijk. Brieven onder nummer 258, Molenstraat 19.

Net kosthuis aangeboden. Brieven onder no. 259, Molenstraat 19.

Alleenstaande dame b.b.h.h., zoekt een zit-slaapkamer of zit- en slaapkamer, in net milieu. Brieven onder nr. 255, Molenstraat 19.

Te koop een tweedehandse vulkachel met plaat, en een plattebuiskachel. Pieter v. d. Brandt, Baroniestraat 48.

Speciale aanbieding Chemisch reinigen regenjassen, incl. waterproof f 3,75. „Den Dries", Rijksweg 2, Boxtel.

Gezocht voor pl.m. 3 mnd., étage of zit- en slaapkamer al of niet gemeubileerd. E. Pieters, Schoolarts, v. Goyenlaan 19, Bilthoven.

Voor nieuwe en gebruikte meubelen, goed en goedkoop, Meubelhuis „De Beurs", Markt 22. Tel. 378.

Te koop of te huur gevraagd voor spoedige bewoning: middenstandswoning te Boxtel. Te ruilen met Oostenrijkse woning in Weert. Brieven onder nr. 256, Molenstraat 19.

Voor opmaak van Uw boorden en overhemden binnen een week. Fijnstrijkerij „Den Dries", Rijksweg 2.

Kinderwagen te koop: zwart, z.g.a.n. J. Nouwens, St. Sebastiaanstraat 10.

Te koop: een kinderledikantje en wandelwagentje, beide z.g.a.n. J. Schoenmakers, Nieuwstraat 174.

Te koop: meisjesfiets f 10,— kleine step f 3,—. Baroniestraat 59.

Te koop: z.g.a.n. pick-up met versterker, type Braün. Te bevragen Munsel 1 (Bij Bosscheweg).

Te koop: een z.g.a.n. kinderwagen, zwart, nieuw model. Bevragen Molenstraat 19.

Wilt U een wasmachine of centrifuge aanschaffen, kom dan eerst eens bij ons zien. Wij leveren voor een ongelooflijk lage prijs een langzaam wasmachine van 75 liter met oliebad. Ook leveren wij de enige centrifuge met sproeier, zodat u uw wasch niet meer behoeft te spoelen. Wij demonstreren zonder verplichting bij U aan huis. H. J. Verhagen, Breukelsestraat 30, Boxtel, Tel. 248.

Zoek belangrijke verzameling of partij postzegels. Brieven Postbus 15, Diemen (N.-H.)

Voor onzichtbare stoppages en plisseren „Den Dries", Rijksweg 2, Boxtel.

Te koop. handgeknoopt Smyrna vloerkleed 2.30x3.45 m. Molenwijkseweg 61a.

Te koop: scooter 58 cc, electrische fluitketel, 2 studieviolen, damespumps, maat 38. Hugenpothstraat 8.

Staat ter dekking, Vlaamse Reus. J. v. d. Boogaard, v. Hornstraat 24.

Landbouwers. Het wordt tijd voor stoppelwortelen. Voorradig de gele winterharde Wessemen en de rode Rubra. Zaadhandel v. Zogchel.

Te koop: een partij jonge slachthaantjes. L. v. Homel, Esschebaan 9.

Slagerij Clercx geeft deze week voor reclame: a.s. vrijdag en zaterdag: Poulet f 1,60 per 500 gr.; Varkensprocureur f 2,50 per 500 gr. Lunchpakket 100 gr. gebr. Gehakt en 100 gr. Bacon samen voor f 1,—. Leverworst f 1,25 per 500 gr. A.s. dinsdag: Speklappen f 1,20 per 500 gr. 150 gr. Berliner voor 53 cent. Donderdag: Klapstuk f 2,50 per 500 gr. Uitsluitend van 1e kwaliteit

Te koop: een beste jonge kalfkoe, bijna aan telling, T.B.- en A.B.-vrij bedrijf. J. v. d. Biggelaar, Oude Postbaan 17, Liempde.

Woensdag Gehaktdag! Gehakt f 1,68 per 500 gr. Nergens beter Gehakt dan bij Slagerij Clercx.

Te koop: een toom biggen. W. v. d. Pasch, Onrooi 6a.

Te koop bij Alb. v. Hal, Onrooi 14, een toom beste biggen en witte bieten (Groenkraag).

Te koop: allerbeste jonge kalfkoe, zonder gebreken, t.b.c.- en abortusvrij, met vierkantstempel. J. v. Grinsven, Munsel 11.

Biggen te koop bij J. v. Rumund, Munsel 9.

Te koop: een toom biggen. Swinkels, Lennisheuvel 1.

Een toom biggen bij C. Vissers, Vorst 21.

Beste dragende stamboekzeugen te koop bij H. Vugs, A 107, Esch.

Te koop een toom biggen bij J. v. Hal, Nergena 4.

Te koop: een drachtige vaars, aan telling, t.b.c. en abortusvrij, bij v. d. Staak, Pr. Bernhardstraat 12.

A.s. zondag 16 februari en dinsdag 18 februari

Dansen

zaal v. d. Boogaard GEMONDE

Gevraagd NET MEISJE in de huishouding

In gezin met 4 kinderen waarvan 3 schoolgaand

Mevr. A. v. Geel
Rechterstraat 39 Boxtel

Het gironummer van de nieuwe parochie is

469672

t.n.v. H. de Beer pr. Oisterwijk

Grote Houtverkoping, Huisvennen Boxtel

Wnd. Notaris P. Mertens te Boxtel

zal aldaar op dinsdag 18 februari 1958 voorm. 10 uur in Café P. v. d. Aker, Baroniestraat 75 voor de Ver. tot Behoud van Natuurmonumenten, om contant geld met 10% onraad

PUBLIEK VERKOPEN:

ong. 130 kopen boerengeriefhout, waaronder opleggers, schoorbomen, sliepen, timmerhout enz.
Alles uitgesnoeid en gesorteerd.
Aanwijzing iedere werkdag ter plaatse.
Inlichtingen Kampina 2, Boxtel, Tel. 460.
Enige verkoop van dit jaar.

Plaatselijk Nieuws

Verkeersongeval.

Zondagavond omstreeks 6 uur had op de Rijksweg, tussen de spoorwegovergang en de Liempdse Barrier, een botsing tussen twee personenauto's plaats, waarbij vier personen gewond werden.

De botsing ontstond toen een uit de richting Eindhoven komende auto door nog onbekende oorzaak op het linker gedeelte van de weg belandde, waar een uit de tegenovergestelde richting genaderde wagen het onheil niet meer kon voorkomen. In de ene wagen bevond zich Dokter de V. uit Eindhoven met zijn dochter en zoontje, die alle ernstig gewond per ambulanceauto naar het St. Liduina-ziekenhuis in Boxtel werden vervoerd. De andere wagen werd bestuurd door de eveneens uit Eindhoven afkomstige heer T., die zwaar gewond naar een ziekenhuis in zijn woonplaats werd overgebracht. De materiële schade was zeer groot.

Huidgenezing
Huidzuiverheid - Huidgezondheid
PUROL
Puistjes verdrogen door Purol-poeder

Consultatiebureau Lennisheuvel.

Deze week heeft het Consultatiebureau voor zuigelingen in Lennisheuvel GEEN zitting gehouden. De eerstvolgende zitting is bepaald op woensdag 19 februari in „Orion". Na het consult voor zuigelingen is het bureau geopend voor kleuters.

Bioscoop.

A.s. zaterdag en zondag zal in theater „De Ark" vertoond worden de film „Vacantie in Lissabon". Na in de film Santa Lucia vele liefhebbers van lichte melodieuze Italiaanse zang te hebben laten genieten, speelt de bekende zanger Vico Torriani de hoofdrol in de kleurenfilm „Vacantie in Lissabon" waar hij eveneens volop gelegenheid heeft zijn bewonderaars te bevredigen.

Het verhaal van de film, een knappe Amerikaanse millionairsdochter, stierengevechten, verliefde mensen en dat alles in het zonnige Portugal, zal de toeschouwers ongetwijfeld aangenaam bezighouden. Alle leeftijden.

Gevonden en verloren.

Week van 5 tot 12 februari 1958.

GEVONDEN: Militaire ranselriem; bruin glacé herenhandschoen l.); groen gebreide kinderhandschoen (r.); een witte gebreide das; een schroevedraaier; damesrijwiel; wit kinderwantje met diverse kleuren; kinderwantje, licht rose; lipssleutel nr. 27061; kinderwantje, lichtblauw met wit; een zilveren rozenkrans; een zilveren manchetknoop; beige gebreide handschoen (l.); twee kinderrozenkransen elk in eikelvormig doosje.

VERLOREN: boodschappentas, groen-geel-rood gestreept; grijze kinderwant; blauwe wollen gebreide das; rode damesportemonnaie met inh.;een gouden trouwring; een blauwe ball point; een blauwe kinderpet. grijze wollen sjaal; huissleutel; een rode plastic-portefeuille met inhoud; Engels woordenboek; huissleutel Lips.

Inlichtingen op het politiebureau, alhier.

V.K.A.J.

A.s. zaterdag vieren we carnaval op de groep. Alle meisjes worden om 8 uur (dus na het veertig uren gebed) verwacht in het K.J.V.-huis. We komen natuurlijk allemaal verkleed.

—o—

A.s. woensdag is het alleen groep voor de geïnstalleerden. De andere meisjes worden de volgende week woensdag verwacht.

—o—

Donderdag is het oefenen in het K.J.V.-huis, voor degenen die meedoen in het toneelstukje ‚K.A.J. wereldwijd".

We beginnen precies om half 8.

Maria Garde.

Beste meisjes, zoals jullie al weten is het zondag carnaval. Maken jullie zelf een rommelpot om geld op te halen voor Lourdes? Tussen 2 en 3 uur kunnen jullie dan de bussen komen halen bij juffr. v. d. Brekel, Rechterstraat 42.

De bussen mogen jullie inleveren dinsdag tussen 5 en 6 uur.

Zondagmiddag komen we allemaal om half 3 bij de kerk voor gezamenlijke aanbidding.

K.A.V., Boxtel.

21 februari om 8 uur jaarvergadering in het Verenigingsgebouw (kop en schotel meebrengen).

AGENDA.

SPREEKUUR BURGEMEESTER.

Maandag 17 februari a.s. van 10—12 uur voormiddag.

„Bouwpastoor" maakte kennis met Boxtel

De VéGé Bonte Avond, vorige week donderdag, kreeg een apart cachet door het bezoek van Kapelaan De Beer uit Oisterwiik, de toekomstige pastoor van de te stichten parochie op Selissenwal. Op verzoek der mannen van „Ons Genoegen" had de heer C. de Jong Z.Eerw. uitgenodigd. Zijn komst was voor de aanwezigen in de zaal een verrassing.

De heer De Jong deelde hun echter mede dat de priester, die zo juist de zaal was binnengekomen, de toekomstige pastoor is van de in Boxtel te stichten nieuwe parochie, en dat Z. Eerw. zich kwam voorstellen aan zijn toekomstige parochianen met de bedoeling hunnerzijds medewerking te krijgen bij de uitvoering zijner opdracht.

De bouwpastoor kwam dan op het podium en stelde zich voor met de mededeling, dat hij met genoegen gevolg had gegeven aan de uitnodiging om op deze avond eens kennis te komen maken met het hier aanwezige publiek, waarvan, naar hem was medegedeeld, een groot deel behoort tot de bevolking van de te stichten parochie.

Al meermalen, zo deelde Z. Eerw. mede, heb ik door Boxtels straten de weg gezocht naar de nieuwe wijk, waarnaar mijn belangstelling uitging in verband met de te aanvaarden opdracht.

Dit bezoek echter is het eerste publieke bezoek aan Boxtel en nu sta ik dan voor U in deze sfeer van gezelligheid en kom U mededelen dat de opdracht, die mij zal worden gegeven, vele problemen met zich brengt. De moeilijkheden overwegend ben ik tot de overtuiging gekomen dat aller medewerking nodig zal zijn. Van hartelijkheid alleen kan het niet komen, er zal ook daadwerkelijk door heel Boxtels bevolking geholpen moeten worden. Door samenbundeling van krachten zal het plan voor de stichting van een nieuwe parochie en de bouw van een kerk verwezenlijkt moeten worden.

Hoe het ook zal zijn, de nieuwe kerk komt er op Selissenwal, maar wanneer dat zal zijn hangt af van de samenwerking en wat er voor geofferd wordt.

Als straks de nieuwe wijk voltooid is hoop ik de kerk in opbouw te zien.

Er zal dus een beroep op aller offervaardigheid worden gedaan. Evenwel, wat de parochie betreft is het een eerste vereiste ook in ander opzicht mede te werken, want een parochie moet een geestelijk ingestelde gemeenschap zijn, waar men begrip heeft voor elkander en dienovereenkomstig samenleeft tot elkanders geestelijk welzijn.

Z. Eerw. besloot zijn toespraak met nogmaals een beroep te doen op de offervaardigheid van Boxtels bevolking.

De heer De Jong dankte de toekomstige pastoor van de parochie op Selissenwal en deelde mede dat onder de pauze door de mannen van „Ons Genoegen" loten zouden verkocht worden voor een te houden verloting, waarvoor VéGé verschillende prijzen beschikbaar had gesteld.

De verloting bracht 126 gulden op.

Aan het slot van de avond werd nog medegedeeld dat toneelvereniging „Excelsior" uit Orthen met het deze avond zo succesvol opgevoerde blijspel „De nieuwe typiste" ook voor het overige publiek van Boxtel zal optreden en dat het eventueel batig saldo bestemd wordt voor de te bouwen kerk.

„De nieuwe typiste" is een blijspel in 3 bedrijven. Het werd onder regie van de heer G. v. d. Leiden uit Vught met verve gespeeld en af te leiden uit de reacties van het publiek werd het spelverloop met spanning gevolgd.

Het optreden van de Boxtelse Accordeonclub gaf aan de VéGé Bonte Avond een zeer te waarderen en effectvolle afwisseling.

DENKSPORT

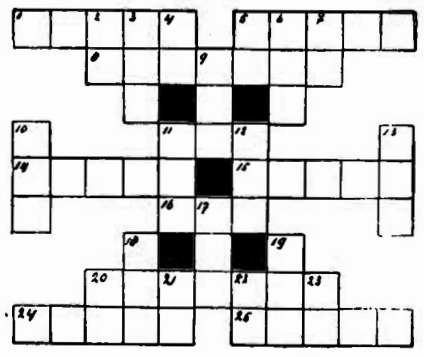

HORIZONTAAL: 1. pl. op Sumatra; 5. plaatje; 8. begerig grijpen; 11. stapel; 14. ziekelijke gewoonte; 15. strijdperk; 16. onderwijs; 20. foto; 24. gereed; 25. jongensnaam.

VERTICAAL: 2. gewicht; 3. vogel; 4. voorzetsel! 5. onmeetbaar getal; 6. deel v. d. kippenhok; 7. voegwoord; 9. op de wijze van; 10. familielid; 11. ogenblik; 12. sluis; 13. schrede; 17. Europeaan; 18. reptiel; 19. dun; 20. familielid; 21. onder het nodige voorbehoud; 22. godsdienst; 23. zoals de akten getuigen (lat.)

SLUITINGSUUR VERGUNNINGS- en VERLOFSLOKALITEITEN

De Burgemeester van BOXTEL
Gelet op het bepaalde bij artikel 49, 3e lid van de Algemene Politieverordening voor de gemeente Boxtel 1941

BESLUIT

ontheffing te verlenen van het bepaalde bij artikel 49, 1e lid en 2e lid van voormelde Verordening, voor zondag 16 en maandag 17 februari 1958, en het sluitingsuur der vergunnings- en verlofslokaliteiten voor die dagen te bepalen op één uur des nachts.

Boxtel, 10 februari 1958

De Burgemeester voornoemd,
DR. M. A. M. VAN HELVOORT

Chem. Wasserij „DEN DRIES"
vraagt
a. Accurate vr. kracht
voor expeditie en lichte administratieve werkzaamheden
b. Kledingpersters en strijksters
c. Kledingperser voor de stoompers
Aanb Kantoor „Den Dries" Rijksweg 2 Boxtel
9—12 en 2—5 uur.

Wij vragen voor spoedige indiensttreding
PRIMA VERKOOPSTER
Niet jonger dan 20 jaar.
Op de hoogte met het gehele textielvak.
Sollicitaties bij:
Fa A. P. v.d. BOOMEN-RESINK
STATIONSTRAAT 43 BOXTEL

Gevraagd **NET MEISJE**
voor de huishouding
L. van Langen Stationstraat 62

Ziet in onze speciale etalage dit voorname
Juweliersspleet
ALLES UIT VOORRAAD LEVERBAAR
Fa. A. v. VLERKEN BOXTEL
JUWELIER - HORLOGER KRUISSTRAAT 10

Een fraaie **gothische** HUISKAMER
Royale Dressoir, Zware Uitschuiftafel
4 Stoelen en 2 Lage Fauteuils
Gestoffeerd met prima Epinglé
Nu slechts **550.-**
ALLEEN
IN DEN OOIEVAAR
Fa. A. P. v. d. BOOMEN-RESINK
Stationstraat 43 Boxtel

Bij VéGé
literse flessen
KWALITEITS KOFFIEMELK
slechts f 1.—
Betaal nergens meer, het is onnodig.
Zuivelhandel C. DE JONG
VAN HORNSTRAAT 12

Brieven, binnengekomen op onder nummer geplaatste advertenties moeten door de adverteerders worden AFGEHAALD.

onbreekbaar
Mepal-servies

Fabrikaat Mepal Monster
voor thuis en bij 't kamperen
veel sterker - lang houdbaar - gemakkelijk onderhoud - mooie kleuren - fraaie vormgeving - licht hanteerbaar - altijd aan te vullen
verkrijgbaar bij
Het Huis van de 1001 geschenken
C. STEINMANN
Rechterstraat 6
Boxtel

Wegens liquidatie te koop
Frigidaire IJsmachine met compressor
Brieven onder nr 257
Molenstraat 19

Voor kousenreparatie
kunnen kousen worden gebracht bij:
Wed. J. v. d. Biggelaar
Nieuwstraat 28, Liempde,
uitsluitend 's maandags en vrijdags
of Bosscheweg 43 Boxtel alle dagen behalve maandag en vrijdag.

Bij VéGé slaagt U ook in de vastentijd
als steeds voor
Roomverse Eieren
aan laagste dagprijs
Heerlijke Kaas
voor weinig geld
Prima Haring, Rolmops en Vis filets
C. DE JONG
ZUIVELHANDEL
v. HORNSTRAAT 12

Oliebollen met Carnaval!
Bij VéGé
voor de oliebollen
slaolie, rozijnen, krenten enz.
★
Ook prima bier en wijnen aan lage prijs
en 10% korting
C. DE JONG
v. Hornstraat 12

Door onze reclameprijzen Uw uitgaven lager

Voor vrijdag en zaterdag

500 gram MAGER SOEPVLEES	2.35
500 gram MALS BRAADVLEES	2.55
500 gram VERSE WORST	1.65

Ons steeds meer gevraagd lunchpakket:

100 gram GEKOOKTE HAM 100 gram VARKENSWORST 100 gram LUNCHWORST	van 1.65 nu slechts voor **1.40**

Dinsdag 500 gr. MAGER SPEKLAPPEN	1.20
Woensdag 500 gram GEHAKT	1.50

Fr. Baaijens-Frunt
Baroniestraat 99

Theater „De Ark" Boxtel
zaterdag, 15 februari 8 uur
zondag, 16 februari 6 en 8.30 uur
Vacantie in Lissabon
(Der Fremdenfürer von Lissabon)
met VICO TORRIANI en Inge Egger
De beroemde zanger Vico Torriani met zijn betoverende zang.... vrolijkheid, prachtige muziek en charmante vrouwen in het zonnige Portugal.
Alle leeftijden
Plaatsbespreken: Aan de kassa zaterdag v.a. 6.30 uur. Zondag vanaf 5 uur. Tel. 503

Met de Carnaval een Cotelette of Gehaktbal
vrijdag en zaterdag

COTELETTEN	f 1.60, 1.80 en 2.00	per 500 gram
GEHAKT	1.40	„
KINNEBAK	1.50	per kilo

Ons Gildepakket
150 gram PEKELVLEES . . . . . 68 ct.
A.s. maandag en dinsdag
GEHAKT . . . . . 1.40 per 500 gram
SPEKLAPPEN . . . . . 1.20 „
A.s. woensdag de gehele dag gesloten!
JAN POOS Fellenoord 2 Tel. 372

Krijgt U straks 'n nieuw huis of gaat U verhuizen....!
Zoek dan nu een nieuwe
Kolen- of Oliehaard uit
Nu hebt U nog ruime keus!
Wij bewaren de haard tot U hem nodig hebt
Straks wordt hij vakkundig geplaatst
Pieter v. d. Brandt Baroniestr. 48

Wij ontvingen een prachtige collectie in de nieuwste brilmonturen

Leveranties aan alle ziekenfondsen

fa. A. v. Vlerken

OPTICIËN

Boxtel, Kruisstraat 10

● CARNAVAL 1958

Hoeden - petten - mutsen - maskers
neuzen - brillen met en zonder snor
serpentines - guirlandes - toeters
fluiten - saxofoons - en nog veel meer
vindt U in

Het Huis van de 1001 geschenken

C.L.M. STEINMANN

RECHTERSTRAAT 6 - BOXTEL

450.-

slechts kost deze Gothische Slaapkamer. Bestaande uit Linnenkast, Toogledikant met 2 Nachtkastjes, Tafel en 2 Gestoffeerde Stoelen.

Bijpassend Toilet **135.-**

ALLEEN

IN DEN OOIEVAAR

Fa. A. P. v. d. BOOMEN-RESINK

Stationstraat 43 **Boxtel**

Mededeling

van de R.K. Bakkers-Vereniging „St. Nicolaas" te Boxtel.

Op Carnaval-dinsdag 18 februari wordt geen brood gebakken en ook niet bezorgd.

Auto- en Motorrijschool VERSCHOOR

Den Bosch, Röntgenstraat 36 west - Tel. 2006
Boxtel, Sigarenmagazijn E. Verhoeven, Stationstraat 60 - Tel. 475

Wij brengen wegens de bestedingsbeperking prima **shag** (lichte) **55 ct** p. pakje
Alleen verkrijgbaar bij:

Bert van den Braak

Baroniestraat 73 - Tel. 450

● ● Carnavalattractie ● ●

zaterdag, zondag, maandag en dinsdag

4 Chocoladebollen voor f 1.-

Dagelijks vers verkrijgbaar
onze heerlijke BERLINER BOLLEN

Banketbakkerij A. v. DUREN-SCHOLLEN

Breukelsestraat 62 - Tel. 274

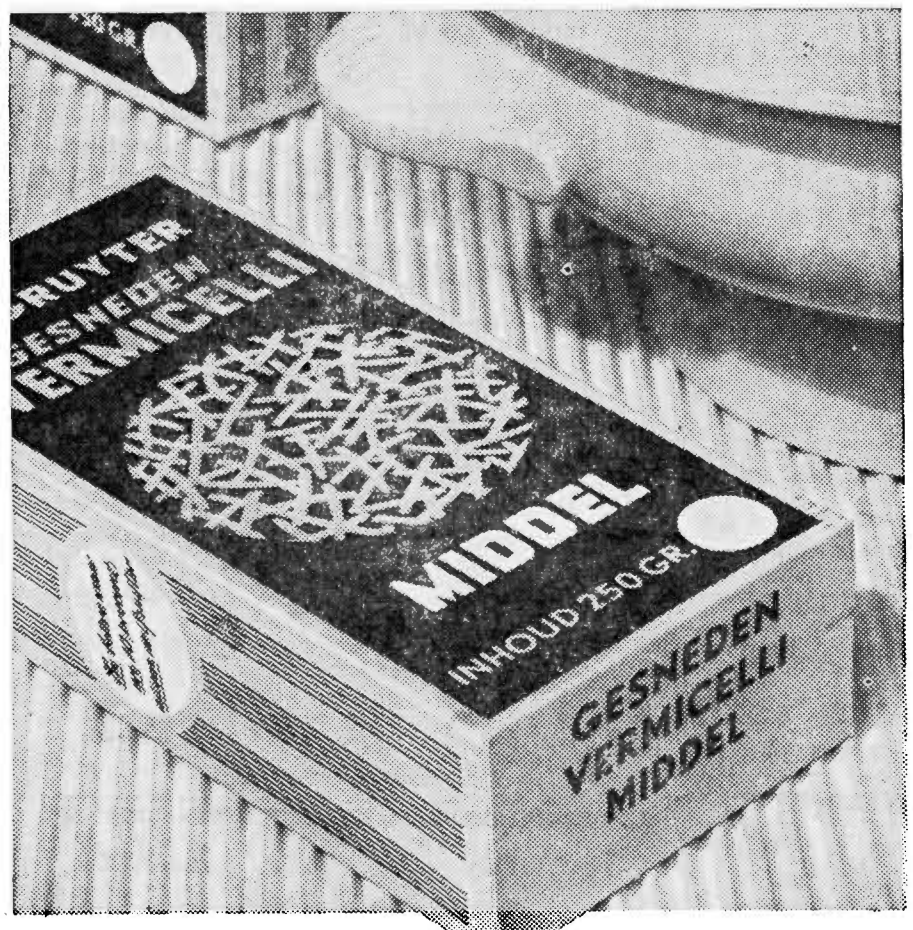

VERMICELLI RECLAME

Bij aankoop van f 5.— De Gruyter - artikelen krijgt U het Snoepje van de Week voor slechts 10 cent en bovendien

een pak vermicelli

naar keuze

voor halve prijs

geldig tot en met 18 februari 1958

DE GRUYTER'S VERMICELLI

Gesneden middel pak **23 ct**
Gesneden fijn . . pak **24 ct**
Figuur . . . . . . pak **30 ct**

En betere waar
En tien procent
alleen de Gruyter

580212

Speciale aanbiedingen

★ *Bijouterieën*

Ziet etalage!

Dameskapsalon Parfumerie **v. d. Broek**

Breukelsestraat 34

Bestel ook Uw brandstoffen voor Uw oliekachel of haard bij de vakman.

Gez. Brandstoffenhandelaren - Boxtel

In Holland staat een huis . . .

Zo luidt de aanhef van een oud liedje, maar . . . . in Holland staan ook **Ziekenhuizen** en daar wilden wij even Uw aandacht voor vragen, want het betekent in vele gevallen niet minder dan een **financiële ramp** wanneer men hiermede te maken krijgt!
Onze maatschappij voert een hoogst aantrekkelijke

Ziekenhuisverzekeringspolis, o.a.

1 **Onbeperkte verpleegkostenverzekering**; zowel wat de geldende verpleegprijs per dag betreft, alswel onbeperkt naar het aantal dagen.
2 **Zeer ruime dekking** voor kosten van specialist en de bijkomende kosten, waarbij geen belemmerende specificaties zijn aangegeven voor deze diverse onderdelen.
3 **Insluiting** van kosten van Specialistische behandeling buiten opname, is eveneens zeer reëel mogelijk.

Vraagt nadere inlichtingen en Consept-polis.

Verzekeringen v. d. N.C.B.
TILBURG

Agentschap Boxtel:
C. J. v. BERKEL, Nergena 7, Tel. Esch K 4197-297
Agentschap Liempde: P. J v. d. Velden Maaistraat 4
Agentschap Esch: Th. v. d. Meyden, A 115
Agentschap Gemonde: W. Verhagen, Gemondseweg 14 Tel. K 4105-431

RATTI patentbrillen, voornaam, licht en sterk

zó sterk is nu pappie's bril . . . .

ALLEEN VERKOOP

F. P. v. LANGEN

Stationstraat 62 *Ged. Opticiën*

Adverteert in
Brabants Centrum

TIJDELIJK!

MAX FACTOR'S
speciale aanbieding:

INVISIBLE FOUNDATION

GRATIS
bij aankoop van uw
Creme Puff

Jo v. Grinsven-v. Summeren
Markt 15 - Tel. 620

Doe Uw voordeel en oordeel

Geen ander vlees van de Kwaliteitsslagers
En nu . . . . zo heel erg voordelig

VRIJDAG EN ZATERDAG

500 gram **Overheerlijke Varkensrollade** **f 2.45**
500 gram **Runderpoulet nu extra voordelig** **f 1.60**

Ons overbekende en steeds meer gevraagde
KWALITEITS-LUNCHPAKKET

150 gram **gebr. gehakt**
100 gram **lunchworst**
} Samen voor **1 gulden**

Ga ook over naar de Kwaliteits-slagers
Iedere week immers: **Dagkoopjes, Dagkoopjes!**

Dinsdag 18 febr.: 500 gr. **Gehakt** **f 1.65**
Woedsdag 19 febr.: 500 gr. **Spekläppen** **f 1.25**
Donderdag 20 febr.: 500 gr. **Hachévlees** **f 2.00**

Hoe 't ook zij! Vlees hoort erbij.

Koopt bij onderstaande Kwaliteits-slagers:

Van Nistelrooij	Raaijmakers	Schuurmans
Th. Eltink	De Windt	Van Meersbergen
N.C.B.-Winkel	Aug. v. Breugel	Van Griensven

Maandag en dinsdag: 17 en 18 februari na 1 uur GESLOTEN

Brabants Centrum

Terloops...

★ De vastenavonddagen staan weer voor de deur. In alle bekende carnavalsplaatsen wordt gewerkt aan de grote praalwagens, aan de reuzen en aan de vele andere attributen, die behoren bij de geweldige feeststoeten. In Boxtel zullen we hier wel niet aan toe komen en evenmin aan de bacchanalen die de achter mombakkesen en in carnavalspakken verscholen legioenen der dwazen gewend zijn aan te richten. Maar wij trekken even goed een vrolijk gezicht en laten de beentjes van de vloer gaan... omdat de zotscap regeert drie dagen lang! ★ Als we de weg naar de carnavalsfestijnen in Boxtel maar niet in de duisternis behoeven te zoeken. Het schijnt voor het gemeentebestuur overigens zeer moeilijk te zijn om de gedane belofte — straatverlichting op volle capaciteit — na te komen. Er zijn nog altijd wijken, waar iedere lantaarnpaal des avonds een hinderlijke sta-in-de-weg vormt voor de voetgangers omdat 't daar volslagen donker is. Noch de beloften noch de lantaarns werken erg „verhelderend"! ★ We zoeken ons volgende sterrennieuwtje maar in het in 'n zee van licht badende Esch, waar men in de gemeenteraadsvergadering nu ook het plan geopperd heeft een sportterrein aan te leggen. Wel, Esch heeft het nodig en daarom, vroede vaderen, niet te lang gewacht, opdat er spoedig weer een sportieve geest vaardig wordt over de gemeenschap. Wie sprak er al over de oprichting van een nieuwe voetbalvereniging? ★ Apropos, over voetbalsport en voetbalterreinen gesproken: de Boxtelsche Courant van 17 februari 1933 onthulde ons, dat in een raadsvergadering te Boxtel aan het adres van B. en W. de klacht gericht werd, dat het ODC-terrein steeds onder water stond, omdat het water van de wegen daarheen zou trekken. En wat, waarde lezers, zien we nu 25 jaar later: weer een ODC-terrein dat gedeeltelijk „blank" staat. Althans vorige week ontlokte de toestand aan de toevallig op bezoek zijnde voorzitter van de K.N.V.B. de vraag of dát nu de Boxtelse bad- en zweminrichting was, terwijl j.l. zondag hetzelfde terrein, ondanks de puike weersomstandigheden, niet bruikbaar bleek. Oorzaak? Drainagewerkzaamheden op 'n voor ODC heel ongunstig tijdstip! En daar zitten we dus mee... ★ Intussen blijft de sport op het ODC-oefenterrein hoogtij vieren. Daar traint nu voorlopig wekelijks een groep zuidelijke amateur-spelers. Om de wrange herinnering aan de oefenperiode van de oranje-candidaten wat te verzoeten? In ieder geval, de K.N.V.B. heeft Boxtel weer weten te vinden, waarbij we hopen dat Boxtel ook de K.N.V.B. zal weten te vinden... ★ Wie het gemeentelijke sportcomplex ook weer wisten te vinden, dat was 'n stelletje belhamels, dat de ruiten van de ODC-cantine voor de zoveelste maal aan diggelen gooide en de kozijnen zelfs niet spaarde. En dat allemaal in ons rustige Molenwijk! ★ 't Is echter nog niet alles. In de kleedlokalen van de hockeyvereniging MEP miste men herhaaldelijk geld, sigaretten en andere snuisterijen. J.l. zondag is door de gemeentepolitie de jeugdige dader in de kraag gepakt. Men gaat thans na of er enig verband bestaat tussen het werk van deze kruimeldief en de ook in enkele andere Boxtelse kleedlokalen gesignaleerde ontvreemdingen. ★ Uit de „Boxtelsche Courant" van 25 jaar geleden: „B. en W. legden den raad een schema voor tot den bouw van een bad- en zweminrichting in de Molenwijk. De kosten zullen bedragen *f* 5.093,—. Er zullen drie bassins worden gemaakt; 'n ondiep, groot 400 vierk. meter, 'n half diep, groot 900 vierk. meter en 'n diep groot 3500 vierk. meter. Het ligt in het voornemen 40 kleedkamertjes op te richten." (17 februari 1933).

IVOROL Elke tand een Sneeuwwitje

Vergeelde geschiedenis

UIT DE KRANT VAN 25 JAAR GELEDEN.

■ **Moordaanslag op President Roosevelt.** — Een onbekende heeft te Miami (in den staat Florida) op Roosevelt, den nieuw gekozen president der Vereenigde Staten, die tijdens zijn vacantiereis in de wateren van Florida verblijf hield, zes revolverschoten gelost toen deze vanuit zijn auto een rede hield in het aan de Promenade gelegen park. Roosevelt zelf bleef ongedeeld, doch een zestal andere personen werd door de kogels getroffen. de dader werd terstond gegrepen.

■ **De Japansche invasie.** — Zonder zich iets van den Volkenbond aan te trekken schijnt Japan van plan zijn roofoverval in China voort te zetten. Uit Peking wordt gemeld dat het Japansche offensief in Jehol waarschijnlijk op zijn laatst 27 Februari zal losbreken, opdat het op 1 Maart, den eersten verjaardag van den staat Mantsjoekwo, in vollen gang zal zijn.

■ **Zes wonderbare genezingen te Lourdes.** — Het Bureau voor geneeskundige contrôle te Lourdes deelt in een officieel bericht mede, dat in het afgeloopen jaar 1932 door het Bureau zes genezingen als echte wonderen zijn geconstateerd. Van de 160 gevallen die ter onderzoek waren ingediend, werden 85 gevallen ter nadere contrôle aangehouden.

■ **Omlegging van de Dommel.** — B. en W. van Boxtel hebben met het waterschapsbestuur een bespreking gehad, teneinde de omlegging te bespoedigen. Naar aanleiding hiervan is opgaaf van kosten ontvangen. Ze zullen ongeveer *f* 270.000,— bedragen. Het rijk zal 100 procent van de loonen tot minstens *f* 145.000,— uitkeren. Voorts zal het Waterschap de kosten *f* 58.250,— en de Provincie evenveel bijdragen, als de omlegging niet in werkverschaffing wordt uitgevoerd. Als het Rijk niet ten volle, n.l. tot een bedrag van *f* 161.000,— bijdraagt, zal de gemeente voor *f* 85.000,— garant moeten blijven. Nu is de kans groot, dat de omlegging in werkverschaffing zal moeten worden verricht.

■ **Stand werkloozenkassen.** — Aan loonen werd in de gemeentelijke werkverschaffing in 1932 betaald een totaal bedrag van *f* 103,801,16, waarvan ten lasten der gemeente blijft *f* 25.950,29. Suhsidie voor de werkloozenkassen *f* 23.000,—, waarvan *f* 11.500,— voor de gemeente blijft. Door de overheid is alzoo, wat de gemeente Boxtel betreft, over 1932 te betalen geweest de som van *f* 126.801,16, waarvan blijft ten laste van de gemeente *f* 37.450,39. Door de plaatselijke werkloozenkassen is, voor zoover bekend, in bedoeld jaar uitgekeerd geworden een bedrag van *f* 37.186,37.

■ **Inwonertal Boxtel.** — Per 1 Januari j.l. bedroeg het aantal inwoners onzer gemeente 10.916.

Burgerlijke Stand

van 4 tot en met 10 februari 1958.

GEBOREN: Johannes C. zoon van A. J. van Brakel en C. J. van Woudenberg, Doornakkerlaan 33 — Walter A. A. M. zoon van H. H. J. Spoorenberg en P. A. Th. van Haaren, Selissenwal 14 — Antonius J. zoon van A. A. Bressers en H. de Koning, Liempde — Everdina J. G. dochter van E. M. de Jong en L. C. van Ruremonde, Kalksheuvel — Josephus J. M. zoon van C. A. Vervoort en G. van Osch, Bosscheweg 51 — Elisabeth J. J. dochter van W. G. M. Smits en J. M. J. van Boxmeer, Bosscheweg 59 — Martinus J. zoon van J. van Beers en G. Groenendaal, Nieuwstraat 40.

ONDERTROUWD: Johannes H. Hobbelen en Petronella Fr. J. H. Koks — Petrus C. M. Vergouwen en Wilhelmina C. van Roosmalen.

GEHUWD: Johannes Th. J. Schoenmakers en Mechelina Fr van de Sande — Adrianus H. van de Sande en Maria Fr. Schoenmakers. — Johannes J. H. Schellens en Joanna A van de Laar — Franciscus Leonardus Maria van der Geld en Barbara Maria Blummel — Christianus Marinus van Giersbergen en Bernardina Leonarde Oda Steenbakkers — Joseph J. Schalks en Anna M. J. Bekkers.

OVERLEDEN: Everdina J. G. de Jong, oud 2 dagen, Kalksheuvel 37 — Anna der Kinderen, oud 55 jaren, religieuse, Baroniestraat 22.

INENTINGEN TEGEN POLIO

(kinderverlamming)

In het afgelopen jaar is een begin gemaakt met de verwezenlijking van het plan alle kinderen van Nederland in te enten tegen polio.

In Boxtel zijn nu de kinderen welke geboren zijn in 1955 ingeënt. Vanaf 14 februari wordt dit plan verder uitgevoerd, met de jaarklassen 1952, '53, '54, '56 en '57.

Het is de bedoeling alle kinderen uit deze jaarklassen van één gezin tegelijk op te roepen. Voorlopig worden twee inentingen gegeven met één maand tussenruimte.

Ieder die in aanmerking komt ontvangt een oproep.

Wij verzoeken alle ouders zich aan de volgende richtlijnen te houden:

1. Breng oproepkaart, inentingskaart plus een gulden per kind mee;
2. Zorg precies op het aangegeven tijdstip aanwezig te zijn;
3. Stuur bij verhindering zo spoedig mogelijk bericht aan: Mej. M. van Riel, Bosscheweg 1. U ontvangt dan een nieuwe oproep.
4. Zieke kinderen mogen niet ingeënt worden. Pleeg in geval van ziekte overleg met Uw huisarts en bericht dit aan Mej. M. van Riel.

Wanneer wij niet weten waarom U niet aan een oproep hebt gehoor gegeven kunnen wij U niet meer uitnodigen voor een volgende zittingsdag.

Omdat vóór 15 juni alle inentingen verricht moeten zijn, rekenen wij op aller medewerking.

Dr. Hoeksvereniging
Afd. Wit-Gele Kruis.

ZONDAGSDIENST DER ARTSEN
UITSLUITEND VOOR SPOEDGEVALLEN.
aanvangende des zaterdags 's namiddags 5 uur eindigende 's maandagsmorgens 8 uur.

16 FEBRUARI
DOKTER MARGRY
Clarissenstraat 28 Telefoon 212

Bezoekt tijdens de CARNAVALSDAGEN
★ **Café „'t Schipke"** ★
GEZELLIG ZITJE – PRIMA CONSUMPTIE

■ **Carnaval Boxtel** ■
Wat 'n leut!!! — Wat 'n leut!!!
A.s. zondag en maandag carnavalsstemming
met **„De Vrolijke Golf"** in
Café v. d. Meijden, Fellenoord 6
Aanvang 7 uur
Komt subiet êfkes laangs um 'ne entreekaart enkele reis „plezaanterie"!

Soireé Dansante ★ **Zaal Bellevue**
met de Carnavalsdagen vanaf 5.30 uur
Entrée f 2.—
's-Middags op grammofoonplaten van 12–5 uur
Entrée f 1.—
Wilt U verzekerd zijn van entreebewijs?
Dagelijks voorverkoop aan de zaal.
H. VAN BREUGEL

Zaal De Punder
LIEMPDE
Zondag 16 februari
DANSEN
Aanvang 5 uur
Dinsdag 18 februari
Carnavalsavond van „Concordia"
Aanvang 7.11 – 11.33 uur
● Voorverkoop van toegangskaarten voor de middag aan de zaal

DANSEN DANSEN
A.s. zondag 16 februari
Dansen
in zaal „Amicitia"
van 5 tot 10 uur
Prima orkest
Wed. W. v. Kaathoven
LIEMPDE

Kaartvereniging „ONS GENOEGEN"
Zaterdag 15 februari
's avonds om 8 uur
RIKKEN
in Café L. DANKERS
STATIONSPLEIN
Zeer waardevolle prijzen.
De opbrengst van deze rikavond is bestemd voor de nieuwe kerk op de Selissenwal.

Fanfare Esch
Carnaval-dinsdag
Rikken voor Instrumentenfonds
half acht Café Schouten
Opgeluisterd door onze Boerenkapel

RIKKEN RIKKEN
A.S. ZATERDAG
Groot RIKCONCOURS
met serieprijs grote keukenuitzet
Café Huijberts
FELLENOORD
Aanvang 8 uur

Vrijdag 14 februari
RIKKEN
in Café v. d. Meijden
Fellenoord 6
● **Prachtige prijzen.** ●
Extra serieprijs!
Ook vrijdag 21 februari rikken met extra serieprijs.

A.s. zondag 16 februari
Groot Rikconcours
in Café van Trigt
t.b.v. Biljartclub Groene Pommerans
Prachtige prijzen
Aanvang 8 uur
Zondag a.s. beginnen wij met extra serieprijs.

Fanfare „St. Arnoldus"
RIKAVOND
ten bate van het uniformfonds
zaterdag 15 februari
om 8 uur in Café v. Grinsven

Zaterdag 15 februari
om 8 uur
RIKKEN
ten bate van de K.B.C.
in Café STRIK
Eindhovenseweg
● **MOOIE PRIJZEN** ●

Carnaval!!
Leden van **„DE KEISTAMPERS"** kunnen zich nog tot vrijdag opgeven.
„Paviljoen Molenwijk"

Dansen dinsdag 18 februari van 7-11 uur in het ST. PAULUS JEUGDHUIS
Entree f 1.50 p. persoon
Heer met Dame f 2.50
★ Muziek „De Vrolijke Golf"

Avonturen van BIM en BAM

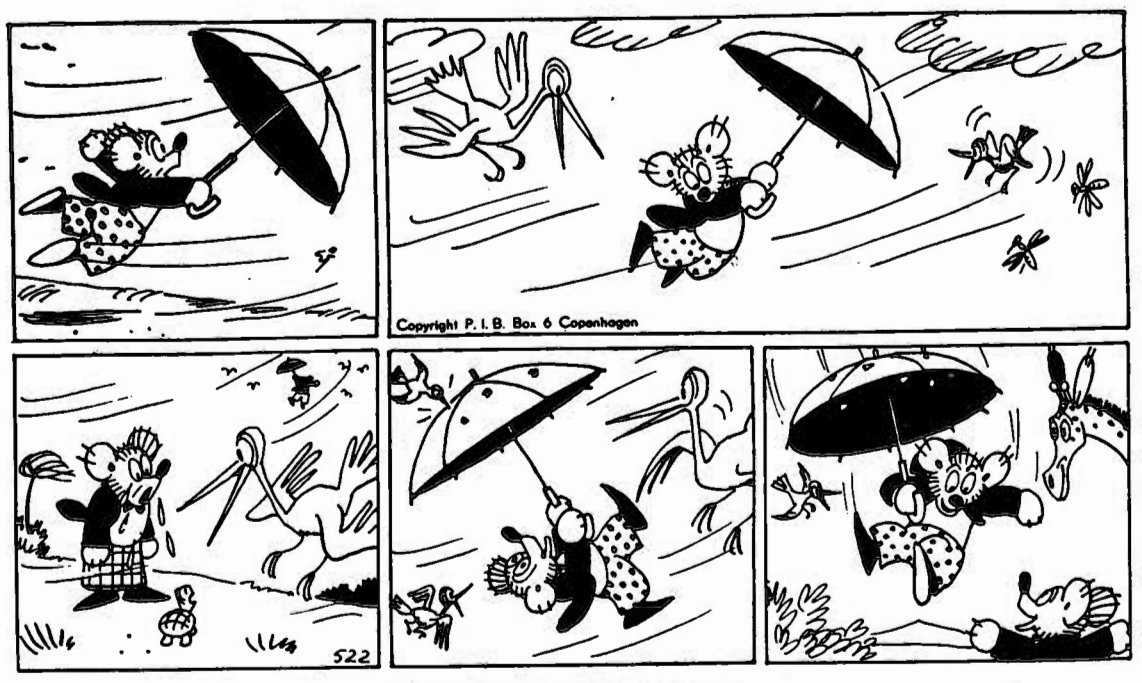

BIM EN BAM EN DE PARAPLU.

Hu, wat blaast de storm toch hevig
in de paraplu van Bam,
tot opeens een harde windvlaag
't arme beertje medenam.
Hup! daar gaat ie snel de lucht in!
Bim vindt het verschrikkelijk naar
„Ik zal Bam nooit meer terugzien",
huilt hij tegen d'ooievaar.

Maar de vogels hebben meelij
en ze gaan Bim achterna;
vliegende zo hard ze kunnen,
halen ze hem in weldra
en ze pikken grote gaten,
Bam merkt wel. hij daalt terstond.
Na een doodsbenauwd kwartiertje
komt hij veilig aan de grond!

Gouden Huwelijksfeest

Het echtpaar Theodorus v. d. Aa (79) en Wilhelmina v. d. Aa-Huybers (73) (St. Jorisstraat 13, Boxtel), dat op zaterdag 22 februari a.s. vijftig jaar getrouwd zal zijn.
Het jubilerende paar hoopt de gouden bruiloft temidden van de grote familieschaar (10 kinderen, 35 kleinkinderen en3 achterkleinkinderen) te vieren in het St. Paulus Jeugdhuis.

Toets der critiek

MAGNIFIEK CONCERT VAN R.K. GILDENBONDSHARMONIE.

„Groot winterconcert", zo luidde de aankondiging van het programma van muziekwerken, hetwelk vrijdag in De Ark door de R.K. Gildenbondsharmonie werd uitgevoerd. Het is een „groots" winterconcert geworden, dank zij het nieuwe instrumentarium en het sublieme solo- en ensemblespel van de muzikanten, dank zij ook de voortreffelijke directie van de heer Stolwerk.

Met een pittige „Colonel Bogey on Parade" werd het programma geopend, waarna de heer Heerius als voorzitter het hoofdbestuur en de donateurs verwelkomde en tevens van de gelegenheid gebruik maakte om de heer Stolwerk uit Nijmegen voor te stellen als de nieuwe dirigent van het corps. Spreker memoreerde daarbij de grote verdiensten van diens voorgangers, de heer Hermans z.g. en de heer Jansen, die beide op hun eigen persoonlijke wijze de „Bonds" tot de hoogste sport op de muzikale ladder hadden opgevoerd. In dit verband herdacht de voorzitter ook nog de heer C. v. Kessel z.g., die steeds „alles" was geweest voor de harmonie. De heer Heerius sprak het vertrouwen uit, dat ook de nieuwe directeur de harmonie tot grote successen zal weten te brengen.

Daarna werd het concert voortgezet met de ouverture „Raymond ou Le Secret de la Reine" van Thomas, die een zeer vlotte vertolking kreeg.

„Scenes Alsaciennes" van Massenet was een der glanspunten van de avond, terwijl ook „Cephale et Procis" (een aardige suite in 4 delen van Gretry in 'n bewerking van Jos Moerenhout) uitgevoerd werd op een wijze die respect afdwong. Hiermede kwam de pauze. Het zou ons te ver voeren om het volledige tweede gedeelte van het uitgebreide concert onder de loupe te nemen. Wel willen wij nog vermelden het zeer verdienstelijk uitgevoerde „Trio for three Trombones" door de heren J. Voets, C. Bevers en M. v. d. Biggelaar, met pianobegeleiding door de heer F. Boley. Verrassend vaardig „nam" dit viertal alle moeilijkheden die de partituur hen opleverde. Na dit mooie intermezzo kregen we in de overige meer moderne nummers weer veel schoons te beluisteren. Het dankbaar gestemde publiek was terecht gul met zijn applaus aan het einde van dit concert, dat bij ons voor de toekomst nog grotere verwachtingen van de R.K. Gildenbondsharmonie heeft verwekt.

De heer Stolwerk, die deze avond zijn debuut maakte, kan met veel voldoening op dit debuut terugzien en als wij het onze ervan mogen zeggen zal het onder zijn bekwame leiding met de „Bonds" waarachtig wel gaan!

„OP HOOP VAN ZEGEN".

Herman Heyermans, de knapste toneelschrijver van zijn tijd (1864—1924) heeft de Nederlandse theaterwereld een zeer omvangrijk oeuvre nagelaten. Een van zijn meest gespeelde en door het publiek hoogst gewaardeerde toneelstukken is ongetwijfeld het in 1900 in première gegane „Op Hoop van Zegen" geweest. Jarenlang heeft het beroepstoneel in Nederland en België met dit realistisch getinte spel van door liberale reders en 'n meedogenloze zee geslagen schippersvolk, successen gevierd, triomfen zelfs. Nu het onlangs vrij gegeven is voor amateurtoneel heeft de Boxtelse toneelgroep „Leeringhe ende Vermaeck" niet geschroomd het onder leiding van de heer Jo. v. Erp uit Den Bosch in studie te nemen. Daar is durf voor nodig, want er zijn aan dit stuk vele en grote moeilijkheden verbonden. Zo zit men al dadelijk met het probleem van de bezetting (18 personen), de decors en de costumes. Maar ook dient zich het probleem aan van de bijzondere sfeer en het karakter van dit stuk, dat persé gezien moet worden in het licht van het sociaal bewogen verleden van de Nederlandse arbeider. Vooral met dit laatste zal de wat critisch ingestelde bezoeker met meer eigentijdse opvattingen over toneelkunst enige last gehad hebben. Heyermans stukken (en ook Op Hoop van Zegen) bevatten nu eenmaal scènes waarvan de maatschappelijke strekking de artistieke waarde van het werk soms onmiskenbaar schade doet, terwijl men ook omtrent de vormgeving e.d. tegenwoordig heel andere ideeën heeft.

Leeringhe ende Vermaeck heeft zich overigens voortreffelijk door de moeilijkheden heen geslagen en honderden belangstellenden (pl.m. 1500) zondag, maandag en dinsdag in De Ark een toneelavond geboden, waarvan kennelijk intens genoten werd. Terecht mochten de spelers en speelsters — wat een indrukwekkend tableau de la troupe! — aan het einde van elke uitvoering een klaterend applaus in ontvangst nemen, hetgeen ook een welverdiende hulde was voor de regisseur, die de montage van deze geweldige brok toneel naar vermogen had verzorgd. Natuurlijk haalde men in een enkel tafereel wel 'ns niet het gewenste niveau en vanzelfsprekend viel ook de een of andere typering wel 'ns iets uit de toon. Maar zeer vaak was het spel ook bepaald knap. Vooral de figuur van Geert, de zoon, was uitmuntend getroffen. Zijn scènes met Kniertje, Jo en Clemens Bos (eveneens opvallend goed gespeelde rollen) vormden hoogtepunten van de avond. Verder werden we verrast met een aantal zeer mooie volkstypen, welke creaties het spel „kleur" gaven. Décors en costumes waren uitmuntend verzorgd en ook de grime va nde heer v. Lamoen droeg bij tot een volledig succes!

Missie Thuisfront

Op de uitvaart vanDoortje Kollenburg werd door Riekske Kollenburg *f* 12,66 voor de Ursulinen Missies opgehaald.

Bij de uitvaart van v. Liempt *f* 10,—.

Bij de bruiloft van Antonia Smits en Henricus v. Weert *f* 3,30.

25-jaar Priester

Op 16 februari, zondag a.s., viert de W. E. Pater Suitbertus Gaajetaan A.A. zijn 25-jarig priesterjubileum. Het Missiehuis „St. Theresia" zal er voor de pater een onvergetelijk feest van maken. Ook voor de mensen van buiten het klooster zal er gelegenheid zijn de jubilaris te feliciteren tijdens de receptie, die zal plaats hebben van 3 tot 4 uur in het Missiehuis.

Geen van de Missiehuisbewoners is zo lang met het wel en wee van het huis en Boxtel in aanraking geweest. In september 1920 kwam hij als leerling naar Stapelen, het kasteel, een bar-romantische omgeving, waar in die dagen gedurende de ochtendstudie de inkt in de inktpotjes bevroor.

Na de hogere studies in België met als bekroning de priesterwijding te Leuven 1933, werd de W. E. Pater Suitbertus eind augustus van datzelfde jaar verbonden aan het Missiehuis waar hij nog steeds is. Jarenlang heeft hij daar zijn krachten gewijd aan de toekomstige priesters als surveillant en als leraar.

Onder de oorlog, de tijd dat de bewoners van het landgoed Stapelen her en der verspreid zaten in Boxtel, strekte de arbeid van de W. E. Pater Suitbertus zich ook naar buiten, naar het scheen in alle stilte. Maar niet zo stil of de „Sicherheitsdienst" kwam hem op een kwade dag arresteren. Hij werd vastgezet in Vught en daarna overgebracht naar het beruchte „Oranje Hotel" te Scheveningen. Na enkele verschrikkelijke maanden kon Boxtel hem weer onder grote belangstelling verwelkomen. En niet alleen Boxtel was iets over deze verborgen werker te weten gekomen, want na de oorlog togen de harmonieën met Boxtel naar het Missiehuis, omdat pater Suitbertus vanwege zijn hulp aan ontvluchte Franse militairen de Franse onderscheiding „Het militair Kruis met Palmen" was ten deel gevallen.

Op het ogenblik geeft de W. E. Pater Suitbertus godsdienstlessen aan de schildersschool en aan emigranten. Maar ver buiten Boxtel kennen vele zieken hem als de man die de ziekenbedevaarten leidt naar de Maria-oorden Beauraing en Banneux. En niemand zal het hem kwalijk nemen als hij dat zijn mooiste werk vindt.

Zondag zullen de jubilaris en wij God danken voor de genadevolle arbeid die de W. E. Pater Suitbertus heeft mogen verrichten. God geve er hem nog vele tot nog meerdere zegen!

Neus verkouden DAMPO

Méér dan f. 1.000.000 extra bij VéGé in 1958 door extra aanbiedingen!

25 cent cadeau door extra geldzegels!

1 grote VéGé-KANDIJKOEK 64 cent + 13/26 geldzegels
1 glas VéGé-CHOCOLADE-PASTA 62 cent + 12/24 geldzegels
1 carton beker VéGé-appelstroop 65 cent + 13/26 geldzegels
1 blikje VéGé-SOEPGROENTEN 30 cent + 6/12 geldzegels
100 gr. VéGé-zwart/wit TOFFEES 31 cent + 6/12 geldzegels

10% VéGé 10%

èn 'n miljoen extra! Dàt loopt lekker op!

Nu extra voordeel dank zij de Europese VéGé-Unie. Er zijn ook VéGé-winkels in België, Frankrijk, Duitsl., Saargebied, Luxemburg, Zwitserl.

NIEUWE UITGAVE.

„MENS EN DIER".

Dezer dagen is bij de Kon. Van Gorcum & Comp. N.V. te Assen het eerste nummer van het maandblad „Mens en dier" verschenen. Naar inhoud en uitvoering is het een tijdschrift, dat waard is de weg naar iedere dierenvriend te vinden. Pakkende in vlotte stijl geschreven reportages, instructieve rubrieken en prachtige illustraties zullen ongetwijfeld jong en oud, vakman en leek weten te boeien. De abonnementsprijs bedraagt *f* 7,50 per jaar of 4,25 per half jaar.

VAN LANSCHOT BANKBOEKJES

Wilt U gemakkelijk 4% *rente maken?*

Van Lanschot bankboekjes geven thans 4 % rente.

Als U regelmatig contanten in huis hebt of geld op de giro hebt staan, verliest U eigenlijk geld!

U kunt immers 4 % rente maken door het te zetten op een Van Lanschot bankboekje, zonder koersrisico, zonder kosten, terwijl Uw geld toch altijd gemakkelijk beschikbaar blijft.

Storten en opnemen kunt U heel eenvoudig aan onze kas of via de giro.

Wilt U er meer van weten, vraag dan - telefonisch, schriftelijk of aan onze kas - onze folder „Bankboekjes".

FIRMA F. van Lanschot BANKIERS

's-Hertogenbosch, Hoge Steenweg 27-31, Telefoon 8851*
Eindhoven, Keizersgracht 17, Telefoon 7442* Tilburg, Stationstraat 17 (toek.adres).

SCHAAKRUBRIEK

Behalve „onze" Dr. Max Euwe heeft Nederland tot nog toe geen schaakgrootmeester opgeleverd. Het valt echter te verwachten dat wij, gezien zijn bijzondere prestaties te Wageningen en Beverwijk, binnen afzienbare tijd Jan Hein Donner als tweede Nederlandse grootmeester zullen kunnen begroeten.

In zijn partij tegen Trojanescu uit het zônetoernooi te Wageningen die hieronder besproken zal worden, zien we hem met geringe middelen een aanval opbouwen, die met precisie wordt afgewerkt ondanks een gevaarlijk lijkende tegenaanval van zijn tegenstander. Een vlijmscherpe strijd!

Wit: J. H. Donner; Zwart: Trojanescu (Roemenië). Wageningen 1957.

1. d2—d4, Pg8—f6 2. c2—c4, e7—e6 3. Pb1—c3, Lf8—b4 4. e2—e3

Wit bekommert zich niet om de dubbelpion die zwart hem kan bezorgen, doch ontwikkelt zich rustig.

4..., c7—c5. Lf1—d3, 0—0 6. Pg1—f3, d7—d5 7. 0—0, Pb8—c6 8. a2—a3

Nu volgt een opruiming in het centrum. De geïsoleerde witte pion welke daarbij op d4 ontstaat blijkt echter verre van zwak te zijn.

8..., c5×d4 9. e3×d4, d5×c4 10. Ld3×c4, Lb4—e7 11. Tf1—e1, a7—a6 12. Lc4—a2

Wit trekt zijn loper alvast terug, zodat hij na..., b5 zijn handen vrij heeft.

12..., b7—b5 13. d4—d5!, e6×d5 14. Pc3×d5, Pf6×d5 15. Dd1×d5!

Zwart mag nu niet de dames ruilen aangezien na 15..., D×d5 16. L×d5 de loper op e7 of het paard op c6 verloren gaat.

15..., Lc8—b7 16. Dd5—h5, g7—g6 17 Dh5—h6

Met zijn twee lopers, gericht op een verzwakte koningsstelling, heeft wit zich nu aanvalskansen geschapen.

17..., Pc6—d4 18. Pf3—g5, Le7×g5 19. Lc8×g5, Dd8—b6 20. Ta1—d1, Ta8—c8

Onmiddellijk..., Pf5 (i.p.v. 20..., Tc8) leek veiliger voor zwart,

21. Te1—e7

Nu kan zwart de schijnbaar afdoende zet..., Pf5 niet meer spelen. Men zie b.v. 21..., Pf5 22. T×f7!, T×f7 23. L×f7+, K×f7 24. D×h7+, Kf8 25. Dh8+, Kf7 26. Td7+, Ke6 27. Df6+ en wit wint de dame tegen toren en licht stuk.

21..., Db6—d6 22. Kg1—h1

Er dreigde..., Pe2+ en vervolgens D×e1 mat

22..., Dd6—c6 23. Te7×b7!

In verband met de heftige aanval die zwart nu krijgt, moesten de gevolgen van deze zet nauwkeurig berekend worden.

23..., Pd4—f5 24. La2—d5, Dc6—c2 25. Td1—c1, Dc2—e2

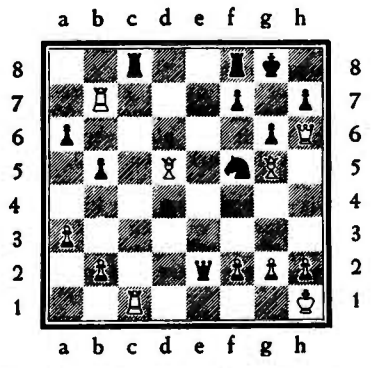

Speelt nu de aangevallen witte dame: 26. Dh3 dan volgt 26, T×c8 27. L×c8, Df1 mat. Het ziet er dus náár uit voor wit. Maar Donner had de zaak scherp berekend en speelde:

26. Ld5×f7+!

en de zwarte koning kan het mat niet ontlopen! Zwart gaf het op.

Mr. R. O. Chadé.

Nieuws uit de omgeving

LIEMPDE.

CARNAVALSAVOND.

Dinsdag 18 februari wordt in de zaal de Toekomst te Liempde een carnavalsavond gehouden ten bate van de Fanfare Concordia waaraan zal medewerken de Boerenkapel „De Dorsvlegels".

Voor originele costumering worden zowel personele als groepsprijzen beschikbaar gesteld.

GEMONDE.

JAARVERGADERING R.K.J.B.

Op de j.l. dinsdag gehouden jaarvergadering werd door het bestuur medegedeeld, dat de Lourdesactie gehouden zal worden op maandag 24 februari in zaal Verbruggen. Dit jaar zal door de leden een wedstrijd worden gehouden in voederbieten met kostprijsberekening, waarvoor zich reeds een aantal personen opgaf. Verdere aanmeldingen bij de secretaris. Aan het slot van de vergadering werd door de heer J. Wigmans uit Eindhoven een boeiende lezing gehouden over zijn 10-jarig verblijf in Sowjet-Rusland.

ONGELUKKIGE VAL MET SCOOTER.

Toen de heer C. de Laat, j.l. zaterdagavond met zijn scooter over de Ollandseweg kwam, sprong plotseling een hond uit een sloot en bracht hem ten val. De scooter werd zwaar beschadigd. De heer de Laat moest zich onder geneeskundige behandeling stellen. Zijn dochter, die op de duo was gezeten, kwam met de schrik vrij. De heer de Laat zal in de loop van de volgende week zijn functie als onderwijzer aan de R.K. Jongensschool wel weer kunnen hervatten.

TONEELUITVOERING R.K.J.B. EN B.B. afd. ST. M. Gestel.

A.s. zondag 16 februari brengt de gemengde toneelvereniging van de R.K.J.B. uit St. M. Gestel het stuk „Wie wint de pot" van Dic. Maasland voor het voetlicht, aanvang half 8 in de harmoniezaal.

ESCH.

FANFARENIEUWS.

Carnavalmaandag 's avonds na de kerkelijke plechtigheden, zal er dit jaar voor het eerst een gecostumeerde muzikale wandeling plaats vinden, wanneer de weersomstandigheden zulks toelaten.

Carnavaldinsdag om half 8 weer de bekende kaartactie in café Schouten voor het instrumentenfonds; deze avond wordt opgeluisterd door onze eigen Boerenkapel" speciaal voor Vastenavond.

Eind van deze maand zal er een ouderavond worden gehouden, uitnodigingen en verdere gegevens zullen nog volgen.

Halfvastenzondag zal er een zaalconcert worden gegeven met medewerking van het gemengd koor „Leatitia", alhier. Ook hierover terzijnertijd meer bijzonderheden.

Het onderlinge solistenconcours wordt dit jaar naar het najaar verschoven.

No 690 14 FEBRUARI 1958

Brabants Centrum

Parochie-Agenda

Zondag Quinquagesima, 16 februari '58.

Parochie St. Petrus, Boxtel.

ZONDAG: De HH. Missen zijn om half 7, kwart voor 8, 9 uur en om half 11 de Hoogmis. 's Avonds om 7 uur Avondmis als sluiting van de aanbidding van vandaag.

HALF 7 gel. H. Mis voor Martinus Antonius de Bever vw. zijn verjaardag; Maria-altaar gel. H. Mis voor de overl. ouders v. Rumund-Ketelaars; KWART VOOR 8 gel. H. Mis voor Petrus v. d. Steen, Johanna Maria Slijters en Wilhelmus de zoon; Maria-altaar gel. jrgt. v. Louisa de Visser, geb. Frey; H. Hart-altaar gel. H. Mis voor Franciscus Servatius v. d. Brand; 9 UUR gel. jrgt. voor Anna Maria Laeyendecker-Beening; Maria-altaar gel. H. Mis voor Josephus v. d. Sande en echtgenote vw. de R.K. Bakkerspatroonsbond „St. Nicolaas"; H. Hart-altaar gel. H. Mis uit dankbaarheid; H. Bloedkapel gel. H. Mis voor overl. ouders en familie; HALF 11 hoogmis als gez. H. Mis voor de overl. ouders v. d. Sande-v. Duren. In de hoogmis **volkszang**: Missa KVII en Credo III.

's Avonds om 7 UUR Avondmis, opgedragen voor het geestelijk en tijdelijk welzijn van onze parochie en van onze parochianen. Dit is een gel. H. Mis, met korte preek, waarna Tantum ergo en zegen met het Allerheiligste. Tot slot lied no. 33.

AVONDMISSEN.

Vandaag (zondag), maandag en dinsdag telkens om 7 uur Avondmis met korte preek tot sluiting van het veertigurengebed. Om in deze Avondmissen te mogen communiceren moet men nuchter zijn vanaf half 5. Tot half 7 mag men nog iets gebruiken bij wijze van drank (maar geen alcoholische dranken).

LOF.

Donderdag om 7 uur Lof met rozenhoedje; na het Lof lied no. 19.

KRUISWEG.

Vrijdag om 7 uur Kruisweg vw. de vastentijd. Na de Kruisweg Tantum ergo en zegen met het Allerheiligste. Daarna lied no. 20.

PLECHTIGE HERNIEUWING VAN DE DOOPBELOFTEN.

De lessen ter voorbereiding op de plechtige hernieuwing van de doopbeloften zullen voor de jongens gegeven worden op maandag en woensdag 's morgens om half 9 in de St. Petrusschool; voor de meisjes dinsdag en donderdag om half 9 op Duinendaal.

VEERTIGURENGEBED.

Zondag, maandag en dinsdag wordt in onze parochie het veertigurengebed gehouden:

1. om God eerherstel te bieden voor de smaad Hem in deze dagen aangedaan.
2. om de gelovigen af te houden van de uitspattingen van de vastenavonddagen.
3. om de gelovigen beter voor te bereiden op de vastentijd en op de viering van Jezus' lijden, dood en verrijzenis.

Wij hopen dan ook, dat onze gelovigen Christus in het H. Sacrament trouw zullen bezoeken.

Het Allerheiligste zal 's morgens vóór de eerste H. Mis ter aanbidding worden uitgesteld. 's Avonds wordt de aanbiddingsdag besloten met een Avondmis, waaronder korte preek. Aanvang 7 uur.

Gedurende het veertigurengebed kan men elke dag onder voorwaarde van biecht en H. Communie éénmaal een volle aflaat verdienen, als men het uitgestelde Allerheiligste bezoekt en 5 maal Onze Vader, Weesgegroet en Eer aan de Vader bidt, en nog éénmaal tot intentie van de Paus. Voor ieder bezoek met zulk gebed, doch zonder biecht en communie, verdient men een aflaat van 15 jaren.

Om het veertigurengebed zo goed mogelijk te doen slagen en te zorgen, dat er voortdurend gelovigen zijn om het H. Sacrament te aanbidden, hebben wij ons de volgende indeling gedacht:

7—8 uur: Onrooi, Maastrichtsestr., Munsel; 8—9 uur: Nieuwstr., Schijndelsedijk; 9—10 uur: Langenberg, Gemondseweg; 10—11 uur: Stationsstr.; 11—12 uur: Kasteellaan, Ten Brinkstr., Fr. Staelstr., v. Coothstr., Parallelweg Zuid; 12—1 uur: Rechterstr.; 1—2 uur: Burgakker, Raaphof, Markt, Rozemarijnstr.; 2—3 uur: Prins Hendrikstr., Molenstr.; 3—4 uur: Eindhovenseweg, Fellenoord, Konijnshoolsedreef, Grote Beemd, Jacob Roelandstr., Rijksweg; 4—5 uur: Kleinderliempde, Liempdseweg, Vorst, Oirschotseweg; 5—6 uur: Kruisstr., Clarissenstr., Bosscheweg, Selissen, Parkweg, Heult, Halderheiweg; 6—7 uur: Duinendaal, Kerkstr., Koppel, Vic. v. Alphenlaan, D. Spieringsstr.; D. de Wijsstr., Dr. Hoekstr., Mgr. Wilmerstr., Molenpad.

De welpen ,verkenners en jongens van de vrije club hebben een eigen aanbiddingsuur, en wel vandaag (zondag) om 2 uur. Zij worden dan allen in de kerk verwacht en moeten plaats nemen in het priesterkoor. Parochiebundel meebrengen.

De gidsen en de meisjes van de Maria-garde hebben hun aanbiddingsuur ook zondag en wel om half 3. Ook zij moeten plaats nemen in het priesterkoor.

OVERIGE AGENDA.

LIJDENSMEDITATIES: deze zullen, zoals andere jaren, gehouden worden onder de H. Mis van 9 uur.

VASTEN- EN ONTHOUDINGSDAGEN: deze week is het woensdag (aswoensdag) en vrijdag een geboden vasten- en onthoudingsdag. Men mag dus die dagen geen vlees gebruiken; en allen, die 21 jaar oud zijn en nog geen 59 jaar, mogen die dag slechts één volle maaltijd gebruiken; bij de andere maaltijden moeten zij zich beperken.

ASWOENSDAG: voor de H. Mis van kwart voor 7 zal de as worden gewijd.

Het askruisje zal worden gegeven vóór en na de HH. Missen en wel aan de zij-communiebanken bij het Maria-altaar en het H. Hart-altaar.

ZATERDAG: Feestdag van St. Petrus' Stoel te Antiochië, titelfeest van onze parochie en patroonfeest van Boxtel.

Wij vertrouwen erop, dat onze parochianen deze dag zo veel mogelijk zullen vieren door het mee komen opdragen van het H. Misoffer.

MISBEZOEK: Het is een oud en goed gebruik om vooral in de vastentijd het H. Misoffer dikwijls mee te komen opdragen. Omdat de vastenwet is verzacht, willen wij op onze gelovigen een dringend beroep doen, om dit schone gebruik in ere te houden. Vooral de ouders sporen wij aan, als ze zelf verhinderd zijn, tenminste hun kinderen dit vroege offer te laten brengen en hen naar de kerk te sturen, om het Offer van Christus mee te komen opdragen.

KRUISWEG: Tijdens de vastentijd is het iedere vrijdagavond (behalve op de eerste vrijdag) om 7 uur Kruisweg. Wij bevelen onze gelovigen het bidden van de Kruisweg aan, vooral in de vastentijd. Aan het bidden van de Kruisweg is een volle aflaat verbonden. Zieken, en zij die wettig verhinderd zijn de Kruisweg te bidden, kunnen de aflaten van de Kruisweg verdienen, als zij een daartoe gewijd kruisje in de hand houden en 20 maal het Onze Vader, Weesgegroet en Eer aan de Vader bidden, onder het overwegen van het lijden van Onze Heer Jezus Christus.

MAANDAG: KWART VOOR 7 gez. mndst. voor Johanna de Greeff-v. Exsel; Maria-altaar gel. jrgt. voor Anna Maria v. d. Braak; HALF 8 gel. H. Mis voor Marinus de Laat en Johanna Cornelia v. Kempen; Maria-altaar gel. H. Mis voor Johanna v. d. Boer-v. d. Hoogen vw. haar verjaardag; H. Hart-altaar gel. H. Mis voor Johanna v. d. Boer-v. d. Hoogen vw. haar verjaardag; H. Bloedkapel gel. mndst. voor Petrus Mertens; HALF 9 gez. mndst. voor Pierre Reusing; Maria-altaar gel. jrgt. voor Johanna Maria Davina v. Lieshout-Saat; H. Hart-altaar gel. H. Mis voor Marinus v. d. Weide.

Hedenavond om 7 UUR Avondmis met korte preek als gez. mndst. voor Lambertus Moonen. Na de Avondmis Tantum ergo en zegen met het Allerheiligste. Daarna lied no. 34.

DINSDAG: KWART VOOR 7 gez. mndst. voor Henrica Schrader-Kappel; HALF 8 gel. H. Mis voor Adrianus v. Esch; Maria-altaar gel. H. Mis voor Johannes Meeuwsen en Gosewina Gerlach, de hsvr.; H. Hart-altaar gel. H. Mis voor Willibrord Grilis; H. Bloedkapel gel. mndst. voor Johanna Maria v. Griensven; HALF 9 gez. jrgt. voor Johanna Maria v. Geel-de Koning; Maria-altaar gel. jrgt. voor Henricus Bechtold; H. Hart-altaar gel. H. Mis voor een bijzondere intentie; 10 uur gez. Huwelijksmis met assistentie.

Hedenavond om 7 UUR Avondmis met korte preek als gez. mndst. voor Petrus Mertens. Na de Avondmis Te Deum, Tantum ergo en zegen met het Allerheiligste. Daarna lied no. 35.

WOENSDAG: Aswoensdag, een geboden vasten- en onthoudingsdag. KW. VOOR 7 gel. jrgt. voor Cornelis v. Rumund; HALF 8 gel. jrgt. voor Cornelis v. Rumund; Maria-altaar gel. H. Mis voor Josephina Anna Maria v. d. Brand-v. d. Bosch; H. Hart-altaar gel. mndst. voor Marinus v. d. Bosch; H. Bloedkapel gel. mndst. voor Maria v. Haeren-Wildenberg; HALF 9 gez. jrgt. voor Johanna Maria v. Geel-de Koning; Maria-altaar gel. jrgt. voor Lamberdina v. d. Geer-v. d. Meijden; H. Hart-altaar gel. jrgt. voor Wilhelmina v. Beek.

DONDERDAG: KWART VOOR 7 gel. H. Mis voor Hendricus v. Gerwen; HALF 8 gel. jrgt. voor Antonia Laus-Ulijn; Maria-altaar gel. H. Mis voor Christl. v. d. Horst; H. Hart-altaar gel. mndst. voor Johanna Schelle-v. d. Brand; H. Bloed-kapel gel. H. Mis voor Willibrord Grilis, overl. lid v. d. R. K. Kostersbond; HALF 9 gez. mndst. voor Adrianus v. Esch; Maria-altaar gel. H. Mis voor Elisabeth v. Cuijk-v. d. Meerakker; H. Hart-altaar gel. H. Mis voor Wilhelmus v. Weert en Elisabeth v. d. Meerendonk de hsvr.

VRIJDAG: Vandaag is het een geboden vasten- en onthoudingsdag. KWART VOOR 7 gez. mndst. voor Marinus Visvers; HALF 8 gel. H. Mis voor Marinus v. Diessen en Cornelia Smulders; Maria-altaar gel. mndst. voor Pierre Reusing; H. Hart-altaar gel. H. Mis voor Johanna v. d. Boer-v. d. Hoogen v.w. de buurt; H. Bloed-kapel gel. H. Mis voor Walthera v. Doorn-v. Esch v.w. de buurt; HALF 9 gez. mndst. voor Marinus v. d. Weide; Maria-altaar gel. jrgt. voor Marinus v. Beek; H. Hart-altaar gel. H. Mis voor Francina v. d. Laar-v. Liempt.

ZATERDAG: Feestdag van St. Petrus' Stoel te Antiochië, titelfeest van onze parochie en patroonfeest van Boxtel. KWART VOOR 7 gez. mndst. voor Wilhelmina v. Rooy-v. Dijk; Maria-altaar gel. mndst. voor Petrus Martinus Verschuijten; HALF 8 gel. H. Mis voor het geestelijk en tijdelijk welzijn van onze parochie en van onze parochianen; Maria-altaar gel. mndst. voor Johanna v. d. Boer-v. d. Hoogen; H. Hart-altaar gel. H. Mis voor Hendrica de Laat; H. Bloed-kapel gel. H. Mis voor Hendricus v. d. Oetelaar, overl. lid v. d. Bond v. h. H. Hart; HALF 9 gez. mndst. voor Elisabeth v. Cuijk-v. d. Meerakker; Maria-altaar gel. H. Mis tot een bijzondere intentie uit dankbaarheid; H. Hart-altaar gel. H. Mis voor Gerdina v. Weert.

Parochie H. Hart, Boxtel.

ZONDAG, MAANDAG en DINSDAG zijn het de jaarlijkse aanbiddingsdagen. Mogen dit dagen zijn van eerherstel en vernieuwing onzer devotie tot het Allerheiligst Sacrament. Wij nodigen daarom ook allen uit elke dag aan deze aanbidding te komen deelnemen.

De moeders, gehuwde vrouwen en meisjes hebben hun gezamenlijke aanbidding elke middag om drie uur. De leden van de altaarwacht worden speciaal uitgenodigd voor de namiddaguren van 4 tot 7 uur.

Op maandag en dinsdag duurt de uitstelling van het Allerheiligste van des middags drie uur tot en met het Lof des avonds.

Elke avond is het om zeven uur Lof met predikatie.

Dinsdagavond wordt onder het Lof het „Te Deum" gezongen tot sluiting van de aanbiddingsdagen.

WOENSDAG is het AS-WOENSDAG, het begin van de veertigdaagse vasten, het grote boetetijdperk van de H. Kerk.

GEBODEN VASTEN- EN ONTHOUDINGSDAG. Voor de H. Mis van zeven uur zal de as gewijd worden.

Voor en na de HH. Missen is er gelegenheid het askruisje te ontvangen, waarvan de betekenis is, — men gelieve hierop wel te letten — dat men het voornemen heeft de vastentijd geheel in de geest van de H. Kerk door te brengen.

Ook in de Buchtkapel zal om zeven uur de as gewijd worden. Voor en na de HH. Missen van half acht en van half negen worden daar askruisjes uitgereikt.

VRIJDAG is het geboden VASTEN- en ONTHOUDINGSDAG.

ZONDAG: In de kerk: kwart voor 7 l.d. voor het geestelijk en tijdelijk welzijn der parochianen; 8 uur l.d. voor een overl. Moeder (v. Z.); kwart over 9 l.d. tot lafenis van de gelovige zielen; half 11 HOOGMIS gez. jrgt. voor overleden Vader (G. Boons).

In de Burcht (kap. v. G.): half 8 l.d. voor Arnoldus van Dijk vw. de buurt; kwart voor 9 l.d. voor Henricus van Liempd vw. de buurt; 10 uur l.d. voor Marinus v. d. Bosch vw. de buurt; 11 uur l.d. voor Jacoba Tinnenbroek-van Rongen vw. de buurt.

MAANDAG: 7 uur l. mndst. voor Petronella Vlamings-Wordragen; zijaltaar l.d. voor Marinus Heesters-Hoevenaars vw. de buurt; kw. voor 8 l.d. voor Christina Baaijens-v. d. Akker vw. de kleinkinderen; half 9 l.d. voor Cornelia v. Bragt-v. d. Laak.

In de Bucht: half 8 l. mndst. voor Petronella Maria Verhagen-Verhoeven.

DINSDAG: 7 uur l.j. voor Marius Eltink; zijaltaar l. mndst. voor Theodora v. Meersbergen-v. d. Schoot; kw. voor 8 l.d. tot bijz. intentie; half 9 l.d. uit dankbaarheid t.e.v. O. L. Vrouw van Lourdes.

In de Burcht: half 8 l.d. voor Wilhelmus v. d. Ven-v. d. Boogaard.

WOENSDAG: 7 uur l.j. voor Wilhelmus v. d. Gouw; zijaltaar; l. mndst. voor Johannes Schoenmakers-Voermans; kw. voor 8 l.d. voor Antonius Mandos; half 9 l.d. voor Johanna v. Erp-v. d. Loo vw. kleinkinderen.

In de Bucht: half 8 l. mndst. voor Adriana v. d. Broek-Willems; half 9 l. mndst. voor Gijsbertus v. d. Brand.

DONDERDAG: 7 uur l.d. voor Theodora v. Kollenburg vw. oom en tante; zijaltaar l. mndst. voor Wilhelmina v. d. Sande; kw. voor 8 l.d. voor Adrianus Kelders-Timmermans vw. kinderen; half 9 l.d. voor overl. fam. Jansen.

In de Bucht: half 8 l. mndst. voor Wilhelmus v. d. Ven-v. d. Boogaard.

VRIJDAG: 7 uur l.d. voor Josephus Fr. Eras-Bonhomme; zijaltaar l. mndst. voor Franciscus v. d. Brand-v. d. Heijden; kw. voor 8 l.d. voor Christina Baaijens-v. d. Akker vw. kleinkinderen; NEGEN UUR l.j. voor Johannes v. d. Heijden-Verbunt.

In de Burcht: half 8 l.d. voor Johannes v. Loon.

ZATERDAG: 7 uur gez .jrgt. voor Wilhelmina v. Laarhoven-Kuijpers; zijaltaar l.d. voor overl. fam. v. Breugel-Scheutjens; kw. voor 8 l. mndst. voor Johannes de Koning-Theulings; kw. VOOR NEGEN gez. d. uit dankbaarheid bij zilveren huwelijksfeest; half 10 gez. d. uit dankbaarheid bij gouden huwelijksfeest.

In de Burcht: half 8 l.d. voor Helena v. Oerle-v. Hoorn.

Parochie H. Theresia, Boxtel.

ZONDAG: om half 8 uitstelling van het Allerheiligste vw. het **Veertigurengebed.** De daarop volgende H. Mis is voor het welzijn van de parochie; om 9 uur mndst. voor Petronella Oomen-Broers; om half 11 Hoogmis als gez. voor Petrus Johannes Maas en Maria Catharina de Werd de hsvr.

De biduren zijn als volgt:
van half 12 tot half 1: het Boseind.
van half 1 tot half 2: het Kerkeind.
van half 2 tot half 3: Mijlstraat II.
van half 3 tot half 4: Kinderbos.
van half 4 tot half 5: Koevoort.
van half 5 tot half 6: Vorst en Brede Heide.
van half 6 tot half 7: Mijlstraat I.

En om **half 7 het Lof.**

MAANDAG: om kwart voor 8 uitstelling van het Allerheiligste. H. Mis voor Marinus Bergman; om half 9 de gez. H. Mis: 1e mndst. voor Gerarda Schellekens-Schalkx.

Des avonds om half 7 het Lof.

DINSDAG: om kwart voor 8 uitstelling van het Allerheiligste. H. Mis als mndst. voor Theodora van Ingen-van Rijzewijk; om half 9 de gez. H. Mis de wekelijkse H. Mis voor Maria v. d. Pas-v. d. Ven.

Des avonds om half 7 het Lof.

WOENSDAG, **As-woensdag, geboden vasten- en onthoudingsdag: Om 7 uur** wordt de as gewijd, waarna gelegenheid het askruisje te ontvangen. De daaropvolgende H. Mis is voor Petrus Josephus v. d. Burgt te De Mortel overleden; om kwart voor 8 H. Mis uit dankbaarheid (P.).

Ook voor en na deze H. Mis wordt het askruisje uitgereikt.

DONDERDAG: om kwart voor 8 mndst. voor Jacobus de Dekker.

VRIJDAG, **geboden vasten- en onthoudingsdag:** om kwart voor 8 mndst. voor Adrianus van Esch.

ZATERDAG: St. Petrus Stoel te Antiochië, Patroon van de gemeente Boxtel. Kwart voor 8 H. Mis voor het welzijn der parochie.

Gelegenheid tot biechten:

Dagelijks voor de H. Mis en zaterdagavond van 6 tot 7 uur.

Katechismusles op school:

Klas 4: les 25.
Klas 5: les 32.
Klas 6 en 7: les 33 en 34.

Leven met de Kerk:

Van God zijn wij afhankelijk. Hij heeft ons gemaakt. Maar ook is Hij een Vader, die in liefde gediend wil worden.

Zonder die liefde is al ons vasten waardeloos. Daarom zal onze liefde tot God zich deze veertig dagen bijzonder moeten uiten in liefde tot onze medemensen.

Parochie H. Lambertus, Gemonde

Zaterdagavond 15 febr.: biechtgelegenheid te 4 uur, 5 uur, 6 uur en 7.30 uur.

ZONDAG: 3de zondag der Voorvasten: Quinquagesima: H.H. Missen: 7 uur voor de parochianen; half 9 jrgt. voor Theresia Heessels-v. Grinsven; 10 uur jrgt. voor Adrianus v. Eindhoven; 10.50 uur Hoogmis met algemene deelname der aanwezigen in Volkszang en H. Communie. (niet eten na half 9). Jrgt. voor Adriana Verhagen-v. d. Pol.

Als akte van aanbidding en eerherstel wordt vandaag het Allerheiligste uitgesteld en er wordt verwacht, dat de gelovigen komen bidden.

Zondagmiddag te half 2 uitstelling van het Allerheiligste Sacrament.

Om 3 uur wordt gezamenlijk het Rozenhoedje gebeden.

Om 7 uur Plechtig Lof met processie met het Allerheiligste.

Maandag en dinsdag wordt het Allerheiligste ter aanbidding uitgesteld van 3 uur tot 5 uur.

MAANDAG: half 8 voor Hendricus Schellekens-de Laat vw .de buurt.

DINSDAG: half 8 jrgt. voor Wilhelmina v. Esch.

WOENSDAG: Aswoensdag. Aanvang van de Vastentijd ,waarin wij ons voorbereiden op het Paasfeest, het feest van Christus' Verrijzenis en van onze verrijzenis uit de zonde en het kwaad tot een nieuw, beter christelijk leven. De Vastentijd is dus een tijd, waarin wij streven naar verbetering en verdieping van ons geestelijk leven, gepaard gaande met gebed en versterving.

Al is het vasten afgeschaft, toch zullen wij ons moeten toeleggen op vrijwillige offers.

Als teken dat wij meedoen met de Kerk en de Vastentijd, ontvangen wij rouwmoedig een der Sacramentaliën, het Askruisje.

Op Aswoensdag wordt te 7 uur de as gewijd en daarna uitgedeeld tot half 8 en ook na de H. Mis.

In de namiddag te kwart vóór 4 uur voor de kinderen.

In de avond te 8 uur is er gelezen Avondmis tot opening van de Vastentijd, met geven van Askruisjes en H. Communie (niet eten na half 6). **Om half 8** jrgt. voor Petrus v. Eindhoven en zijn zoon Wilhelmus; 8 uur Avondmis voor Henricus Wiegmans met kaars, overleden in Kerkdriel.

DONDERDAG: jrgt. voor Helena Verhoeven; 8 uur jrgt. voor Johanna v. d. Brand-v. d. Linden.

VRIJDAG: half 8 jrgt. voor Adriana Verhoeven-Schellekens; 8 uur jrgt. voor Adrianus Schellekens en Cornelia van Oorschot.

ZATERDAG: half 8 jrgt. voor Wilhelmus Verhoeven; 8 uur jrgt. voor Willem Eykemans.

MEDEDELINGEN.

1. Deze week zijn er 2 Vasten- en Onthoudingsdagen, nl. woensdag en vrijdag. On deze dagen mag men geen vlees eten en voor hen, die de leeftijd hebben tussen 21 en 59 jaar, geldt, dat zij **één**maal een volle maaltijd mogen hebben — en bij de andere maaltijden zich moeten beperken.
2. A.s. zondag zal op de preekstoel door de Pastoor besproken worden, op welke manier Gemonde hoopt mede te werken aan de actie van kerkenbouw in ons Bisdom.
3. Collecte voor de Sociale charitatieve werken in ons Bisdom.
4. Kindermis: dinsdag en donderdag.
5. Schoonmaak der kerk wordt aanbevolen aan: Nel v. Oorschot en Maria Hessels.

Parochie St. Jan's Onthoofding, Liempde.

ZONDAG: half 7 l.m. tot welzijn der parochie; om 8 uur l.m. tot bijzondere intentie; om 10 uur z. mndst. voor Gijsbertus Verdonk; na de middag biechthoren van 2 tot 3 en van 6 tot 7 uur; 's avonds plechtig Lof, eveneens maandagavond, dinsdagavond echter om half 7, en dan met „Te Deum".

MAANDAG: half 7 l. mis voor Johannes van de Sanden; 8 uur l.m. voor Frans Gerritzen vw. de familie; 9 uur z.j. voor Marinus Timmermans.

DINSDAG: half 7 l. mndst. voor Martha Adrianus v. d. Biggelaar; 8 uur l. mndst. voor Eerw. Zuster Joseph van Gestel; 9 uur z.j. voor Anna Maria Marinus Timmermans.

De leden der Erewacht van het H. Sacrament zullen hun aanbiddingstijd vermeld vinden op een lijst achter in de kerk.

WOENSDAG, As-woensdag, geboden vasten- en onthoudingsdag; wijding der as vóór de H. Mis van half 7: half 7 l. mndst. voor Gerardina Cornelis van Heerebeek; 8 uur l. mndst. voor Michiel Braken; 9 uur z. mndst. voor Josephus v. Eyndhoven.

DONDERDAG: haf 7 z. mndst. voor Anna v. Zeeland: 7 uur l. mndst. voor Johannes Hubers; 8 uur l.j. voor Wilhelmus v. Asveld en Helena de hsvr.

VRIJDAG: half 7 z. mndst. voor Theodorus Leyten; 7 uur l.j. voor Frans v. Haaren; 8 uur l.j. voor Martinus v. Drunen.

ZATERDAG: half 7 z. mndst. voor Wilhelmina Johannes Kuppens; 7 uur l.j. voor Johanna Maria Frans v. Haaren; 8 uur l.j. voor Wilhelmus v. d. Hurk.

In de Kapel der Eerwaarde Zusters:

Maandag 7 uur l.m. voor Michiel Braken als overleden lid: O. L. Vr. van de H. Eik; dinsdag 7 uur l.m. voor Wilhelmina Johannes Kuppens als overleden lid der proc. van Bokhoven; woensdag 7 uur l.m. voor Ardina Petrus v. Dinther; donderdag 7 uur l.m. voor Cornelis v. d. Boomen en Francisca de hsvr.; vrijdag 7 uur l.m. voor Gerardina Cornelis v. Heerebeek; zaterdag 7 uur l.m. voor Anna v. Zeeland vw. broers en zusters; zondag 7 uur l.m. voor Martha Adrianus v. d. Biggelaar vw. de familie.

Zaterdag onder de H. Mis van 8 uur algemene H. Communie der kinderen; de jongens komen biechten donderdagmorgen om 8 uur en 's nam. om 1 uur, de meisjes vrijdag op dezelfde uren.

Parochie H. Willibrordus, Esch.

Zaterdagavond om half 8 Plechtig Lof met Veni Creator ter opening van het **Veertigurengebed.**

Zondagmorgen om half 7 uitstelling van het Allerheiligste en Communie-uitreiken; H. Missen op de gewone tijden.

Vandaag tweede schaalcollecte voor de Kerkenbouw in ons bisdom en tevens voor versiering en licht tijdens het Veertigurengebed. Men lette op de lijsten met de daarop aangegeven aanbiddingsuren achter in de kerk.

Na de middag (ook maandag en dinsdag) om 3 uur aanbiddings-oefening ter ere van het H. Sacrament. Zondagavond om 6 uur Lof met preek door een Pater Capucijn.

Maandag en **dinsdag** 's morgens om half 7 uitstelling van het H. Sacrament en Communie-uitreiken. De Missen zijn dan om 7 uur en om 9 uur (gezongen).

's Avonds is er telkens om half 7 Lof met preek, dinsdagavond ook met Te Deum tot sluiting.

Woensdag is het **Aswoensdag,** begin van de Veertigdaagse Vastentijd: vóór de Mis van 7 uur wijding van de as en daarna zullen doorlopend vóór en na de Missen askruisjes worden gegeven.

Deze askruisjes herinneren ons aan de vergankelijkheid („Gedenk, o mens, dat ge... tot stof zult wederkeren!") en dus de ernst van het leven, waarin boetvaardigheid en versterving hun plaats dienen te hebben.

Op **Aswoensdag en** ook op **vrijdag** a.s. is het **onthoudings- èn vastendag** (dus geen vlees én minder eten). Wij vertrouwen, dat aan het weinige, dat de Kerk in de vastentijd nog voorschrijft, in de gezinnen goed de hand zal worden gehouden.

Vrijdagavond om half 8 Kruiswegoefening.

ZONDAG: 7 uur H. Mis voor Jordanus Dieden; half 9 H. Mis voor Catharina Vugs-Goedmakers; 10 uur Hoogmis voor de Parochie.

MAANDAG: 7 uur H. Mis voor Johanna Josephina Megens-v. Laarhoven; 9 uur gef. gez. jrgt. voor Hendricus van den Braak.

DINSDAG: 7 uur H. Mis voor Laurens v. d. Bruggen vw. het Liefdewerk t.e.v. O. L. Vr. van Lourdes voor oneen minverm. zieken; 9 uur gef. gez. jrgt. voor Antonia Verhoeven.

WOENSDAG: 7 uur jrgt. voor Cornelis v. Brunschot en Theodora Latijnhouwers de hsvr.; 8 uur jrgt. voor Wilhelmina Maria v. d. Braak.

DONDERDAG: 7 uur jrgt. voor Laurens v. d. Bruggen; 8 uur H. Mis voor Theodorus Konings.

VRIJDAG: 7 uur mndst. voor Petronella v. Brunschot-Denissen; 8 uur H. Mis voor Antonius van der Stonden.

ZATERDAG: 7 uur jrgt. voor Cornelia Dieden; 8 uur H. Mis ter ere van de H. Antonius Abt (v. O.).

St. Charles, Hal, Boxtel.

Vandaag wordt na de Hoogmis het Allerheiligste uitgesteld voor het Veertig-Urengebed, dat gedurende deze 3 dagen in onze kapel gehouden wordt.

Om half 6 Lof met rozenhoedje.

Maandag Uitstelling van het H. Sacrament na de H. Mis van kwart over 7; 's avonds om 8 uur Lof.

Dinsdag wederom Uitstelling van het Allerheiligste na de H. Mis van kwart over 7; om 5 uur sluitingslof met Te Deum.

Woensdag: As-woensdag, begin van de H. Vastentijd, geboden vasten- en onthoudingsdag.

Om 7 uur wijding van de as en uitdeling van het askruisje. Ook na de H. Mis (rond 8 uur) is er gelegenheid om het askruisje te ontvangen. 's Avonds om 8 uur Lof tot opening van de Sint Josephmaand.

Donderdag om 8 uur Lof.

Vrijdag, geboden vasten- en onthoudingsdag.

's Avonds om 8 uur Oefening van de H. Kruisweg.

Zaterdag, Feest van St. Petrus' Stoel te Antiochië; 's avonds om 8 uur Lof.

ZONDAG: om 7 uur voor Cornelis v. d. Broek; om half 9 voor Johanna de Greeff-van Exsel; om kwart voor 10 voor Overleden Ouders.

MAANDAG: om kwart over 7 voor Overleden Ouders; aan het zijaltaar v. Mevr. Henket-Windstosser.

DINSDAG: om kwart over 7 jrgt. v. Maria Gerarda van der Ven-Rovers.

WOENSDAG: voor de Voortplanting van het Geloof.

DONDERDAG: voor Overleden Ouders.

VRIJDAG: voor Johanna de Greeff-van Exsel.

ZATERDAG: tot zekere intentie.

Misdienaars om half 9 Gebr. Dollevoet.

4e JAARGANG No. 691 — 21 FEBRUARI 1958

Brabant's Centrum

Redactie en Administratie :
MOLENSTRAAT 19
TELEF. 513 — GIRO 277703

VOORHEEN BOXTELSCHE COURANT

Abonnementsprijs ƒ 1,95 per kwartaal (p. post ƒ 2,00)
Advertentieprijs : 10 ct. p. kol. mm.
Bij contract speciale tarieven.
Kleine advertentiën 7 ct. per woord.

KATHOLIEK WEEKBLAD VOOR BOXTEL EN OMGEVING

Kerk in China wordt op geniepige wijze vervolgd

Door druppelsgewijze naar buitengesmokkelde brieven en berichten uit het rijk achter het Bamboegordijn, bestaat er in het vrije Westen geen twijfel over de felle tegenstand van de Chinese Katholieken ten aanzien van de pogingen der communistische regering een splitsing in de Kerk teweeg te brengen. Tot nu toe heeft echter de Chinese communistische pers een hardnekkig stilzwijgen bewaard over de voortdurende anti-kerkelijke compagnes. Slechts zijdelings werd melding gemaakt van conferenties, omscholingscursussen en andere pogingen om de aan Rome trouw blijvende katholieken de uitoefening van hun godsdienstige plichten te beletten. Daarbij werd dan vooral veel geschermd met getallen van deelnemers aan deze activiteiten, om degenen die nog twijfelden te overtuigen.

Over dwangmaatregelen van de regering kon men slechts langs omwegen iets te weten komen. Maar de berichtgeving is klaarblijkelijk leugenachtig en verdraaid.

Thans schijnt de communistische pers een nieuwe koers te volgen. Dag aan dag staan de kranten vol mededelingen over priesters, en religieusen, die tegen de wil van de regering („die het zo goed met de katholieken meent") weigeren deel te nemen aan de omscholingscursussen en het stichten van groepen „Patriottische Katholieken".

Volgens deze communistische pers was de katholieken--bijeenkomst in de provincie Szechwan goed bezocht, al hebben tijdens deze bijeenkomst de vicarisgeneraal en de administrateur van het bisdom Sichan samen met enkele andere priesters de „goedbedoelde voorstellen van voorstanders van de „partij" gedwarsboomd.

Enkele, te voren omgekochte aanwezigen meest communistische spionnen hadden toegestemd in een breuk met het Vaticaan, waarop Mgr. Liu met excommunicatie gedreigd heeft. Verschillende van de 149 afgevaardigden reageerden hierop met de belofte „de communistische partij als zodanig en het socialistische systeem" aan een onderzoek te onderwerpen.

Over een soortgelijke bijeenkomst te Moekden bericht de communistische pers, dat ook daar anti-communistische voorvallen hebben plaatsgehad. Over de aansporing van pater Chin Piu-chien om de vijand lief te hebben zelfs al betreft het hier contra-revolutionnairen of spionnen werd veel ophef gemaakt.

Tijdens een andere bijeenkomst van patriottische katholieken in Foochow zouden slechts drie priesters het Vaticaan verdedigd hebben terwijl anderen zich tegen de door de communisten aangestelde vicaris-generaal zouden hebben gekeerd.

De „absolute meerderheid" zou echter de „rechtsgerichte katholieken" veroordeeld hebben, en de breuk met het Vaticaan hebben geëist.

Ingewijde kringen menen, dat het opmerkelijk is, dat de aartsbisschop van Moekden niet bij de bijeenkomst aanwezig was. In het Annuari Officio wordt hij als gevangengenomen opgegeven, terwijl de communistische pers het vorig jaar daarentegen uitdrukkelijk verklaarde, dat hij tijdens het congres te Peking was gekozen tot voorzitter van de Patriottische katholieken.

En wanneer men dan de berichten over deze bijeenkomsten in de communistische pers vergelijkt met de feiten, zoals deze bekend zijn door brieven welke met levensgevaar naar buiten zijn gesmokkeld, dan is het wel duidelijk, dat het communistische regiem, zoals overal elders ook in China gebruik maakt van een duivelse verdraaiing van de waarheid.

Plaatselijk Nieuws

Zilveren priesterfeest.

Zondag vierde Pater Suitbertus Gaajetaan, Assumptionist, op Missiehuis St. Theresia, alhier, zijn zilveren priesterfeest.

De feestelijkheden werden ingezet met een Plechtige Hoogmis in de kapel en besloten met een Plechtig Lof. Tijdens de receptie bleek duidelijk hoeveel vrienden de jubilaris, die vanaf zijn priesterwijding steeds in Boxtel werkzaam is geweest, zich speciaal in onze gemeenschap gemaakt heeft.

Maar ook van ver buiten Boxtel bleken velen gekomen om Pater Gaajetaan geluk te wensen. Geestelijke en wereldlijke autoriteiten, vertegenwoordigers van instellingen, verenigingen en organisaties, ouders van studenten en oud-studenten, zij brachten deze sympathieke priester een imposante hulde.

De studenten van het missiehuis voerden een jubelcantate uit.

Zilveren Professiefeest in de Missie.

Woensdag 12 februari vierde Zuster Eduarda, in de wereld mejuffrouw Maria Heesbeen, in de Missie van Belgisch Congo haar 25-jarig professiefeest.

Zij vertrok tien jaar geleden met twee mede-zusters van de Orde der Zusters van Barmhartigheid naar de Missie, na in het Ziekenhuis te 's Hertogenbosch opgeleid te zijn tot verpleegster en daarna gestudeerd te hebben in de tropische geneeskunde en gediplomeerd te zijn als verloskundige.

Na haar vacantie vertrok zij vorig jaar voor de tweede maal naar de Missie.

Thans is Zr. Eduarda als Overste werkzaam in Kasanga.

E.H.B.O.

Maandag 24 februari oefenavond voor de wedstrijdploegen.

Dinsdag 25 februari oefenavond voor al onze leden met assistentie van Mej. R. den Otter, de dames den Otter en de heer v. Berkel.

Woensdag 26 februari om 8 uur jaarvergadering voor al onze leden in Hotel Theuwkens.

(Deze avond geen cursus).

Uitslag van de op 6 februari gehouden onderlinge wedstrijd te Oss.

In de vierde ontmoeting in dit seizoen is de stand geworden: Berlicum 1. Oss 2, Tilburg 3, Boxtel 4, Lips 5 en Vught 6. Het verschil tussen Tilburg en Boxtel is slechts 2 punten, zodat, indien Boxtel bij de volgende ontmoeting op 5 maart te Tilburg een beetje geluk heeft, derde kan worden.

Uitslag van de gehouden wedstrijd in Eindhoven op zaterdag 8 februari j.l.

Zoals reeds eerder werd bericht kwamen hier 22 ploegen uit. Boxtel nam met twee ploegen deel. Een ploeg, o.l.v. de heer H. Verhagen, wist de eerste prijs in de wacht te slepen, die bestond uit een fraaie beker. Voorwaar een zeer mooi succes. Van harte proficiat. Het was drie jaren geleden dat Boxtel voor het laatst een een eerste prijs behaalde, dat was in Helmond.

AGENDA.

SPREEKUUR BURGEMEESTER.

Maandag 24 februari a.s. van 10—12 uur voormiddag.

SCHEP „VEILIGHEID" IN HET LEVEN !

7.

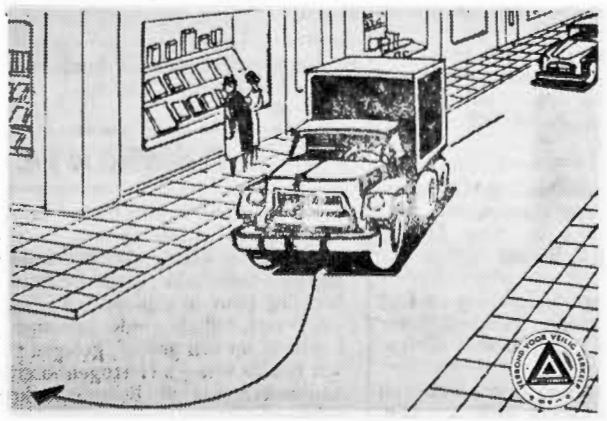

Wij weten het, chauffeurs van zware vrachtauto's: als iemand risico op de weg heeft en dikwijls speciale moeilijkheden ondervindt, dan bent U het wel!

Op bijgaande afbeelding heeft U bijvoorbeeld de keus tussen van te voren naar links uitzwaaien, óf terecht komen in de andere straat aan de linkerkant.

U heeft de eerste manoeuvre gekozen. Maar denkt U er om, dat U zich **grondig moet overtuigen**, dat U deze manoeuvre kunt maken, zonder **gevaar voor Uzelf en anderen!** Dit geldt ook speciaal ten opzichte van het achterop komende verkeer!

Copyright Persdienst van het Verbond voor Veilig Verkeer.

Heemkundige Studiedagen te Boxtel.

De Stichting „Brabants Heem" organiseert op zondag 23 februari en zondag 9 maart a.s. Heemkundige Studiedagen. Deze Heemkundige Studiedagen worden dit jaar reeds voor de elfde keer gehouden. Ze vinden plaats in de aula van het Jacob-Roelandscollege te Boxtel, telkens om 11.30 en 2.00 uur.

Op zondag 23 februari spreken dr. I. van der Waals over „Het neolithicum — een nieuw aspect van de Brabantse voorgeschiedenis" en prof. dr. W. Glasbergen over „Het nieuwe beeld van de Brabantse Bronstijd".

Op zondag 9 maart spreekt Broeder Agrulas Wouters over dateringsmogelijkheden van praehistorische culturen en over opgravingen in Brabant en de levenswijze van de Ahrenburger rendierjagers.

Dr. A. Bohmers behandelt dan de Oude Steentijd in Nederland en het Mesolithicum.

De Studiedagen zijn voor eenieder tegen een kleine vergoeding toegankelijk.

Auto-ongeluk trof Boxtels gezin.

Het Boxtelse gezin v. Dongen (Hotel Riche) werd wel zeer zwaar getroffen door het auto-ongeluk, dat de beide ouders donderdagavond op de Helvoirtseweg onder Vught overkwam. Doordat de auto uit de bocht vloog en tegen een boom botste, werd de 40-jarige Mevr. v. Dongen-Pierrot op slag gedood, terwijl haar man zwaar gewond in het St. Liduina Ziekenhuis moest worden opgenomen.

Het medeleven met dit zo plotseling moederloos geworden gezin van 6 kinderen is algemeen.

Gouden huwelijksfeest.

Zoals wij vxorige week reeds mededeelden, zal het echtpaar Th. v d. Aa en W. v. d. Aa-Huybers uit de St. Jorisstraat a.s. zaterdag zijn gouden huwelijksfeest vieren.

Om half 10 v.m. zal in de H. Hartkerk een plechtige H. Mis uit dankbaarheid worden opgedragen, waarna de familieleden zich naar het St. Paulus Jeugdhuis begeven om daar het zo bijzondere jubileum van hun ouders, groot- en overgrootouders te vieren. In het St. Paulus Jeugdhuis zal van 1—2 uur des middags ook gelegenheid geboden worden het gouden paar te feliciteren.

Burgerlijke Stand

van 11 tot en met 18 februari 1948.

GEBOREN: Petrus J. zoon van P. v. d. Braak en H. J. van de Langenberg, Eindhovenseweg 29 — Wilhelmus J. A. M. zoon van J. M. M. van Hal en Th. M. Pastoor, van Hornstraat 43a — Sijbrand J. A. G. zoon van J. A. M. Teppema en K. A. Hillebrands, Jacob Roelandsstraat 4 — Margaretha J. F. dochter van J. C. C. J. A. de Vos en E. M. E. ten Brink, Mgr. Wilmerstraat 22 — Johannes H. J. L. zoon van A. Fr. A. van Eijndhoven en J. J. van der Gouw, Zandvliet 21 — Johannes A. M. zoon van J. J. Timmermans en H. M. Spikmans, Mijlstr. 4 — Petronella M. B. dochter van H. van Grinsven en M. C. J. van der Schoot, Doornakkerlaan 61 — Antoinette S. J. dochter van J. P. B. van Rijs en J. Beekmans, Breukelsestraat 21 — Robert J. A. zoon van M. van Hees en M. K. J. Dekkers, Doornakkerlaan 38 — Robertus P. A. zoon van A. L. Steenbakkers en G. S. J. van den Broek, Stationstraat 58

ONDERTROUWD: Adrianus W. Bekkers en Petronella A. J. van Vught.

GEHUWD: Wilhelmus H. van Stiphout en Johanna P. C. H. Bekkers — Martinus van den Brand en Cornelia J. Oomen — Carolus H. van Poppel en Johanna E. M. van der Meijden — Johannes M. N. C. van Gestel en Anna M. A. L. van Esch.

OVERLEDEN: Maria van Oorschot, oud 88 jaren, weduwe van J. Schellekens, Lennisheuvel 16.

Bioscoop.

A.s. zaterdag en zondag zal in het theater „De Ark" vertoond worden de film „Kleren maken de man".
De bekende regisseur Georg Jacoby is erin geslaagd met medewerking van een aantal prominente Nederlandse acteurs en actrices een vlotte onderhoudende speelfilm te maken die de toeschouwers ongetwijfeld zal amuseren. Medespelenden zijn o.a. Kees Brusse, Johan Kaart, Mimi Boesnach, Andrea Domburg, Cees Laseur en Cruys Voorbergh. De film is toegankelijk voor alle leeftijden.

ZONDAGSDIENST DER ARTSEN
aanvangende des zaterdags 's namiddags 5 uur
eindigende 's maandagsmorgens 8 uur.
zondag 23 februari
UITSLUITEND VOOR SPOEDGEVALLEN.
DOKTER G. C. WENTHOLT
Stationstraat 85 Telefoon 376

Elders stemmen of stemmen bij volmacht

Degenen, die op 26 maart a.s bij de Statenverkiezingen hun stem willen uitbrengen in een andere gemeente dan waarin zij wonen moeten dit persoonlijk meedelen ter gemeentesecretarie. Voor deze statenverkiezingen kan men alleen maar in een andere gemeente stemmen, wanneer deze tot dezelfde provincie behoort als de gemeente waar men woont. Men moet zich hiervoor ter gemeentesecretarie vervoegen vóór 12 maart.

Stemmen bij volmacht.

Kiezers, die vermoedelijk niet in staat zijn persoonlijk deel te nemen aan de Statenverkiezingen op 26 maart a.s. kunnen toestemming krijgen een ander te machtigen in hun naam te stemmen.

Daartoe moet uiterlijk op 12 maart a.s. een verzoek ingediend worden op de gemeentesecretarie.

Hoe moet dat precies gebeuren?

1. Op de gemeentesecretarie moeten twee formulieren gehaald worden. Een voor degene, die zijn stem bij volmacht wil laten uitbrengen en een voor degene, die door hem gemachtigd wordt. Deze formulieren zijn gratis verkrijgbaar. Men kan deze formulieren ook schriftelijk ter gemeentesecretarie aanvragen. Dit moet wel tijdig gebeuren.

2. De aanvrager vult het formulier in, waarop het verzoek staat om bij volmacht te mogen laten stemmen. Degene, die hij machtigt om in zijn naam te stemmen vult het formulier in, waarop hij verklaart bereid te zijn dit te doen. Beide formulieren moeten uiterlijk op 12 maart a.s. weer ter gemeentesecretarie worden ingeleverd.

3. Als gemachtigde kunnen slechts aangewezen worden: de echtgenoot of echtgenote; een der bloed- of aanverwanten in de eerste tot en met de derde graad; de echtgenoot van een schoonzuster of de echtgenote van een zwager; een van de huisgenoten, die blijkens het kiesregister hetzelfde adres heeft als de volmachtgever.

4. Verricht men zijn beroepswerkzaamheden overwegend buiten de gemeente, waarin men woont, dan kan ieder andere kiezer als gevolmachtigde worden aangewezen.

5. Als gemachtigde kunnen uiteraard alleen kiesgerechtigden worden aangewezen. Een kiezer mag niet voor meer dan twee anderen zijn stem uitbrengen.

6. Wanneer men een ander heeft gevolmachtigd om te stemmen kan men die volmacht niet meer intrekken en mag men ook niet persoonlijk gaan stemmen.

Gevonden en verloren

Week van 13 t.e.m. 19 februari 1958.

GEVONDEN: Herenglacé (rechter); zwarte damesglacé (rechter; zwart hondje; boodschappentas (rood-bruin); zijden damessjaal; een paar bruine dameshandschoenen (glacé); een paar bruine herenhandschoenen (glacé)... zwarte damesportemonnaie met inh.; witte kinderwant; pak Honig zelfrijzend bakmeel; wit konijn.

VERLOREN: bruin lederen portemonnaie met inh.; huissleutel; kinderpet (grijs); een paar lichtblauwe kinderwantjes; kussen (sponsrubber met geruite overtrek); wollen hoofddoek (beige); bruin lederen portemonnaie met inh.; zwart kinderpetje; weekkaart N.S. ('s Bosch—Boxtel); zwarte baret; wit baletschoentje; bruine portefeuille, inh. rijbewijs; rode kinderstep; blauwe kinderwant; beige dameshandschoenen; doublé ketting; bruine herenportemonnaie met inh.; reserveband van vrachtauto; rood-witte kinderwant.

Inlichtingen op het politiebureau, alhier.

STOF

Niet zo heel lang geleden waren enige mannen van de gemeentewerken ergens in Brabant bezig met de aanleg van een riolering. Op een paar meter diepte stiet een hunner op enkele mensenbeenderen, die daar misschien al honderden jaren geleden „hun laatste rustplaats" hadden gevonden. De opzichter achtte dit terecht een interessante ontdekking en maande zijn werklui aan voorzichtig verder te graven voor het geval nog andere menselijke resten zich daar zouden bevinden. Dit bleek inderdaad zo te zijn. Men vond zelfs hele skeletten en concludeerde daaruit met een zeer oude begraafplaats te doen te hebben. Een en ander werd in tekening gebracht, enkele schedels werden apart gehouden voor nader onderzoek. Toen men voldoende gedocumenteerd meende te zijn, zette men de werkzaamheden voort. Een week of vier later liep over de oude dodenakker een nieuwe weg, de zoveelste verkeersader door het gemeenschapsleven, dat geen rust kent...

Wij hebben een paar beenderen en een schedel in onze handen gehad en er onze gedachten over laten gaan...

Wij vroeger ons af, aan wie deze gebruinde en half tot stof vergane resten hadden toebehoord, wanneer zij zich met vlees omkleed over die plaats hadden voortbewogen. Loze vragen,, die door niemand beantwoord konden worden. Men stelt ze nu eenmaal, omdat men zo graag het verleden zou zien herleven. Maar het verleden keert niet weer. De tijd gaat voort en kent geen teruguit. Hij kent slechts het NU, het HEDEN.

Sommige dingen wisten wij zonder er naar te vragen... Zo b.v. dat de eigenaars van de opgegraven „overschotten" mensen waren geweest zoals wijzelf: mensen met hun drang naar geluk, mensen met levensmogelijkheden, mensen met plannen. Mensen ook met hun kleine vreugden en hun dagelijkse moeilijkheden. Mensen bij wier geboorte men blij was en over wier wiegjes bezorgde moeders het gelaat bogen. Mensen die werden opgevoed, leerden lopen en praten. Mensen die hun weg zochten door het leven en op de een of andere wijze aan hun eind kwamen. Mensen om wier heengaan men schreide en wier herinnering daarna nog even bleef voortleven. Misschien was de schedel die wij vasthielden die van een magistraat, maar het kon evengoed die van een bedelaar geweest zijn. Zetelde het lichaam waarvan hij deel uitmaakte op een gebeeldhouwde stoel of lag het ergens langs de straat? Was het gehuld geweest in fluweel en satijn of bedekt met lompen? Was het met eer omgeven of een voorwerp van sociale miskenning? Had het goed te eten gehad of moest het teren op de kliekjes, die rijken van hun dis overhielden?

Nergens kon men het aan zien, want alles wat er uit de grond kwam was precies eender: half vergaan, half aangevreten, half verpulverd...

De schedel van de mogelijke geleerde zag er hetzelfde uit als die van de ongeletterde, die van de gezagsdrager eender als die van de gewone man.

Wij wreven een vingerkootje fijn. Het gruis viel door onze vingers heen op de grond en vermengde zich met het zand... Memento homo: vergeet niet, mens, dat ge stof zijt en tot stof zult wederkeren...

Wij geloven dat een vrij groot percentage van de aarde die door onze voeten getreden wordt, uit vergane mensenlichamen bestaat. Misschien een lugubere constatering, maar dan toch een constatering die zeer reëel is. Geen feit staat zo vast als de dood voor iedereen. Geen feit ook is zo onontkoombaar. Geen feit is daardoor eerlijk en... leerzaam.

Oude monniken pleegden in hun cel een doodshoofd te bewaren en daarvoor de vergankelijkheid van al het aardse te overwegen. Men beweert wel eens dat er mensen zouden zijn geweest, die zelfs in een doodskist sliepen om de juiste waarde van dit leven te leren kennen.

De Kerk beveelt dit soort hulpmiddelen haar kinderen niet aan om hen zuiver te leren denken. Wie er zich van wil bedienen is daar vrij in. Maar ééns per jaar drukt ze ons met de neus op het grote FEIT en ze doet dit op een zeldzaam ruige manier. 's Morgens na de dolle carnavalsdagen strooit ze as uit op de hoofden der gelovigen en zegt daarbij: „Vergeet het niet, mens: gij zijt stof en tot stof zult gij wederkeren..."

Vergeet het niet... Dreigen we het niet te vergeten? Zijn we wel voldoende overtuigd van de betrekkelijkheid van hetgeen deze wereld ons biedt?

Zien we de aarde wel genoeg als iets voorlopigs? Zijn we in de vereiste mate doordrongen van de waarheid dat het enige waar het op aan komt het eeuwig geluk van onze ziel is? Deze zal niet vergaan maar in eeuwigheid zijn zoals we ze met behulp van ons broze lichaam hebben gemaakt... Zij is de hoofdzaak! En haar heil het enig noodzakelijke...

WIJSGEER.

Kostwinnersvergoeding verbeterd!

Ingaande met de maand april zullen enige verbeteringen worden aangebracht in de uitkering van de kostwinnersvergoeding, aldus heeft de regering mede gedeeld aan de Eerste Kamer der Staten Generaal. Dit betreft dan de uitkering aan militairen die voor herhalingsoefening moeten opkomen en zij die in aanmerking komen voor uitkering van een kostwinnersvergoeding bij eerste opkomst.

Een vergoeding wegens inkomstenderving zal worden gegeven bij herhalingsoefening, in plaats van de thans bestaande kostwinnersvergoeding. De nieuwe regeling komt hierop neer, dat aan loontrekkenden en daarmede gelijk te stellen personen 80% van hun brutoloon zal worden vergoed. Zelfstandigen zullen in aanmerking komen voor een vergoeding, welke gelijk is aan het bruto loon, dat aan een vervanger in de zaak zal moeten worden uitgekeerd.

De vergoeding zal worden gebonden aan een maximum loon of inkomen van *f* 6900,— per jaar. Deze uitkering geldt zowel voor de loontrekkenden als voor de zelfstandigen.

OOK KINDERBIJSLAG.

Onafhankelijk hiervan zal eveneens recht bestaan op kinderbijslag en kindertoelage.

De kostwinnersvergoeding bij eerste oefening ondergaat een verbetering in die geest, dat van de inkomsten van broers en zusters van de militair niet meer 70% zal worden medegerekend bij het vaststellen van het z.g. overblijvende gezinsinkomen, doch hoogstens 60% daarvan.

Hierdoor wordt verkregen, dat in een aantal gevallen, waarin tot dusverre op grond van dit resterende gezinsinkomen wel aanspraak op vergoeding kan worden toegekend, hoewel dit voorheen niet het geval was. Bovendien kan het zijn, dat door de nieuwe regeling de vergoeding kan worden verhoogd.

DE ONGEHUWDEN.

De regeling om als ongehuwd militair zijnde tot kostwinner te kunnen worden aangemerkt is eveneens uitgebreid. Thans is het zo, dat de militair tenminste het dubbele van het overige gezinsinkomen in het gezin moet inbrengen, die nieuwe regeling bepaalt daaromtrent dat de militair reeds als zodanig kan worden beschouwd indien hij tenminste evenveel inbrengt als de overige gezinsinkomsten bedragen.

Deze nieuwe regeling is in de eerste plaats van belang voor de gezinnen met lage inkomens, aangezien voor de hoofdkostwinner een groter percentage van zijn inkomsten kan worden vergoed, dan voor het z.g. „medekostwinner" zijn.

Wij moeten er tenslotte nog de aandacht op vestigen, dat de nieuwe regeling in zijn geheel nog nergens te verkrijgen is, zodat de finesses van deze belangrijke kwestie nog niet verstrekt kunnen worden.

Zo staan de ongehuwden, die b.v. op kamers wonen, niet bij hun ouders, er vermoedelijk ook niet slecht voor. Voor hen bestond reeds de mogelijkheid in het genot te komen van een, zij het kleine, toelage. Hoe deze toelageregeling nu worden zal, is helaas nog niet bekend gemaakt.

Verenigingsnieuws

„St. Lambertus" afd. Boxtel.

Donderdag werd speciaal de vrouwelijke leden van de Nederlandse Katholieke Kleding- en Textielarbeidersbond „St. Lambertus", afd. Boxtel, een vrolijke avond aangeboden door de V.K.A.J.-afdelingen St. Petrus en H. Hart. Zij voerden enkele leuke schetsjes op en organiseerden enige gezelschapsspelletjes, die de stemming uitstekend ten goede kwamen. Voorzitter Cuyten hield een korte inleiding over het belang van de vakbond, ook voor vrouwelijke leden, waardoor ernst en humor op gepaste wijze werden afgewisseld.

R.K.J.B.

Op woensdag 26 februari wordt de culturele kringwedstrijd gehouden in Udenhout. Voor de middag worden de wedstrijden in declamatie en spreken in het openbaar gehouden, terwijl na de middag het toneelstuk zal worden opgevoerd van de best geplaatste afdeling uit de kring.

Uit onze afdeling mogen er 15 leden aanwezig zijn. Men kan zich hiervoor opgeven zondag na de Hoogmis in het kantoor van de Boerenbond, Kapelweg. In volgorde van aanmelding worden deelnemerskaarten genoteerd.

Bijzonderheden omtrent vertrek zullen ten kantore worden besproken. Wij hopen dat alle toegewezen plaatsen bezet zullen zijn.

—o—

A.s. zondag na de hoogmis kan men zich nog opgeven voor deelname aan de excursie naar de wereldtentoonstelling te Brussel.

—o—

Sportclub.

Alle leden worden a.s. zaterdag 7.30 uur verwacht in Orion. Wij hopen dat de opkomst zal zijn als de afgelopen zaterdag.

Maria-Garde K.M.G.

De carnaval is weer voorbij, en de meisjes die met de rommelpot zijn rond gegaan, hebben heel hard gewerkt. Weten jullie hoeveel geld dat we daarvan hebben gekregen? *f* 61,—.

Dit is werkelijk fantastisch. Denken jullie ook nog eens aan de **persil-emmertjes.**

Zondag is het dan weer groep om half drie. De Klimop gaat naar 't K.J.V.-huis. De Beatrix en Irene gaan naar 't Verenigingsgebouw.

K.M.V.-Lennisheuvel.

Ondanks het minder gunstige weer heeft de carnavalsoptocht een mooi en vlot verloop gehad. De kinderen, die allemaal erg hun best gedaan hadden om de stoet zo mooi mogelijk te maken, werden na de rondtocht in Orion verrast met een Jan Klaassen-spel, muziek en een tractatie, die ze overigens alleszins verdiend hadden.

Oud Boxtel in beeld

Is dat Boxtel? zo vroeg een jongeman bij het zien van dit dorpskiekje. — Ja, dat was en is nog Boxtel.

Op de achtergrond zien wij het oude gemeentehuis. Dit lijkt ons in stijl „Waterstaat" te zijn geweest, de stijl waarin in de eerste helft der 19e eeuw kerken en dienstgebouwen werden uitgevoerd. Die stijlbenaming ontleende zijn ontstaan aan het feit dat de staatsoverheid de ingenieurs van de Waterstaat aanwees voor het maken der bouwplannen.

In 1936 kwam het tegenwoordige gemeentehuis er voor in de plaats, dat wil zeggen, het werd gebouwd in de rooilijn van de Rozemarijnstraat. De huizen, die daar eerst stonden werden er voor gesloopt, en met de daar achter gelegen hofkes kwam het terrein vrij voor de bouw van het nieuwe gemeentehuis. Zodoende heeft het marktplein een grotere oppervlakte gekregen.

Overigens is er rondom het marktplein nog veel „als vanouds", behoudens enige gevelveranderingen en een paar nieuwe panden.

Het gebouw met die „pijpstelling" op het dak staat er nog. Daarin was (vanaf 1882, het bouwjaar, tot 1912) het post- en telegraafkantoor gevestigd. Het andere ernaast is tweemaal veranderd of verbouwd. Veertig jaar of iets langer geleden, kwam er de eerste bioscoop in.

Als men vanaf het gemeentehuis de rond de Markt staande huizen bekijkt, komt men tot de conclusie dat oude huizen lang „oud" blijven!

Toets der critiek

SCAPINO-BALLET
TRAD OP IN BOXTEL.

Zonder acht te slaan op de tendenz die de titel van deze rubriek voor een verslag of nabeschouwing aangeeft, willen wij het bestuur van de Boxtelse Kunstkring van harte feliciteren met haar zo gelukkige keuze voor de eerste gróte avond in het nieuwe programma. Het bekende Scapino-ballet gaf in schouwburg De Ark zowel een middag- als een avonduitvoering die door de leerlingen van diverse Boxtelse scholen, respectievelijk door de leden van de Kunstkring in zo'n groten getale werden bijgewoond, dat de uitbreiding van De Ark ook voor ontspanning van het meer culturele genre eindelijk toch nut bleek te hebben.

Nagenoeg alle toeschouwers waren enthousiast over het gebodene, en zeer terecht naar onze mening. De artistieke leiding van Scapino bleek erin geslaagd met de speciaal voor dit gezelschap geschreven balletten honderden te doen genieten van de danskunst. De onderwerpen lagen binnen de belangstellingssfeer van de aanwezigen en zij konden vooral ook naar de vorm door eenieder gewaardeerd worden. De ontwikkeling van het begrip voor de dans als kunst is er ten stelligste mee bevorderd.

Het virtuoze dansen, de beheerste muzikale begeleiding, de fantasierijke regie, de sprookjesachtige costumes en de beeldige decors, het was allemaal tot meerdere eer en glorie van het Scapino-ballet en... tot een hoogst geslaagde inzet van het Kunstkring-programma.

„AVONTUUR VAN AMBROSE APPLEJOHN".

Het carnavalsplezier is dit jaar weer in de meest bizarre vormen tot „den volke" gekomen. En natuurlijk heeft Boxtels Toneel er — de 14 jaar oude traditie getrouw — ook haar comediaal aandeel in gehad. Maandag en dinsdag hebben zowel de liefhebbers van het toneel als de liefhebbers van 'n bescheiden dosis vastenavondplezier zich kunnen vermeien in het „Avontuur van Ambrose Applejohn", 'n wat buitenissig maar niettemin zeer genietbaar blijspel. Het is met spitse pen geschreven, heeft een goede intrigue en vraagt derhalve een levendige, met fantasie gebrachte weergave. Wel, die kregen we van Boxtels Toneel onder leiding van de heer Eugène v. d. Heijden ook te zien. Het verhaal liep via veel kostelijke verwikkelingen en de extra amusante retrospectieve avontuursfaze in het tweede bedrijf naar de verrassende climax van het stuk. De geestige kanten van deze comedie werden scherp belicht en vooral de humoristische mogelijkheden van het tweede bedrijf werden goed uitgebuit. Slechts in het begin en op het laatst van de voorstelling misten we even wat vaart en sfeer, waarschijnlijk omdat nu en dan wel eens wat te geaccentueerd tewerk werd gegaan wat typering en spelopvatting betreft, en misschien ook al omdat niet alle spelers even rolvast en even goed op elkaar ingespeeld bleken. Overigens wist het gezelschap ons prima te vermaken. Vooral de creatie Anna Valeska (door een Bossche gastspeelster) betekende voor de bezoekers 'n bijzonder toneelgenoegen. De vertolker van de wel zeer zware hoofdrol Ambrose Applejohn kwam goed mee in de ups and downs van zijn avontuur; het best beviel ons nog wel zijn spel in het tweede bedrijf. Poppy Faire was een zeer verdienstelijke tegenspeelster, terwijl Horace en Mevrouw Pengard, Jason, Borolsky en Tante Agatha uitstekend voortborduurden op het door deze spelers gevormde stramien van geestigheid en sensatie. Lush, Dennet en Marie completeerden het stel naar behoren. De decors van de heer Notenboom waren behalve erg fraai ook uiterst practisch. De kostuums van de fa. Serné uit Amsterdam kwamen de verbeeldingskracht van de toeschouwers op welkome wijze te hulp. En ten leste was ook de grime van de heer Schippers uit Den Bosch tot in de puntjes verzorgd.

Voor de Landbouwers

VOORLICHTINGSWENKEN.

Wat kan er nu aan het grasland gebeuren?

● Molshopen slepen. Als de percelen niet te nat zijn kan het grasland nu worden bewerkt met een weidesleep. Er zijn dit jaar bijzonder veel molshopen in de weilanden. Hoe vroeger deze worden geslecht, hoe beter.

● Biezen maaien. Voor een goede bestrijding van biezen in lage weilanden is het noodzakelijk deze nu kort af te maaien. Als ze dan straks opnieuw uitschieten heeft een bespuiting meer effect.

● Ontwatering. Wanneer het overtollige regenwater snel van de percelen kan worden afgevoerd, zult U in het voorjaar eerder gras hebben. Natte percelen blijven langer koud, waardoor de eerste grasgroei geremd wordt. Overweeg dus of het niet wenselijk is uw weilanden alsnog te begreppelen. Met een greppelfrees gaat het vlug en kost het weinig.

● Kalibemesting. In februari wordt vaak al kali gestrooid op grasland. Houdt U, wat de hoeveelheid betreft, strikt aan de gegeven adviezen! Het aantal kopziektegevallen neemt helaas nog niet af. Uit onderzoekingen is gebleken, dat de kalibemesting op grasland zeer grote invloed heeft op het optreden van kopziekte. Breng vooral geen gier op graspercelen, die vroeg geweid moeten worden.

Stikstof op snijrogge.

Snijrogge is een goed voeder in de overgangstijd van de stal naar de wei. Als U in april een mals gewas snijrogge wilt maaien is het nu tijd om er stikstof op te strooien. Een gift van 300 kg Kas per ha is meestal niet voldoende.

De rayonassistent C. v. Haperen.

Missie Thuisfront

Voor de Missie opgehaald op de bruiloft v. d. Sande-Schoenmakers *f* 57,88.

—o—

Door Fientje en Henny Schellekens te Gemonde met de rommelpot *f* 7,05 opgehaald voor de Missie.

—o—

Op de bruiloft van Ant. v. d. Broek en Jo. v. d. Heuvel is door Annie v. d. Heuvel een bedrag van *f* 26,47 opgehaald voor de Missie van Br. Seraphicus v. d. Heuvel.

—o—

Gedoedeld voor de Ursulinen-Missies:

Hans v. d. Eerden, Bartje v. Dijk, Piet Heijn, Henkie Voets	*f* 1,30
Marius, Wim, Walter Mathijssen	*f* 2,33
Nellie, Martien, Joke, Peter v. Esch	*f* 2,—
Henkie en Bertha v. d. Mijden	*f* 3,60

—o—

Tijdens de vastenavonddagen opgehaald door Johan v. d. Kerkhof en Albert v. d. Meijden *f* 9,05 voor de Missie van de Paters der H. Harten.

—o—

De missievriendjes Gerrie v. Oosterhout en Mari Ruys gingen met de doedelpot rond en brachten voor Broeder v. Rooy *f* 6,50 bijeen.

Kapel van Stapelen.

Op de bruiloft van v. d. Sande-Schoenmakers en van Schoenmakers-v. d. Sande *f* 27,78 voor de kapel van Stapelen.

—o—

Op vastenavond hebben José Hazenberg en Zusje v. d. Velden *f* 5,87 opgehaald.

H. Kindsheid.

Leerlingen van de 2de klas van de Sint Aloysiusschool haalden met de rommelpot voor de H. Kindsheid *f* 4,50 op.

Strenge en zachte winters.

In een zachte winter zoals deze hoort men dikwijls, dat het vroeger anders was.

Toen zouden de winters veel meer echte winters zijn geweest. Als men dit controleert dan blijkt daarvan niets. Als wij nagaan in welke van de vier tijdvakken van 25 jaren, waarin we de laatste 100 jaren kunnen verdelen, de meeste koude wintermaanden zijn voorgekomen, dan blijkt dat wij in de laatste 25 jaren 22 te koude wintermaanden hebben beleefd.

Het tijdvak van 1908 tot en met 1932 telde slechts zeventien van die maanden en het tijdvak 1883 tot en met 1907 had er 23. Het eerste tijdvak van 25 jaren van de laatste eeuw had 24 van die maanden. De verschillen zijn dus nauwelijks de moeite waard en het is duidelijk, dat wij, als het gaat om het aantal te koude wintermaanden, best mee kunnen doen. Het aantal buitengewoon koude wintermaanden was in de laatste 25 jaren vijf. Dit waren januari 1940, januari en februari 1942, februari 1947 en februari 1956. In het daaraanvoorafgaande tijdvak van 25 jaren was er maar één buitengewoon koude wintermaand, n.l. februari 1929. Daarvóór, dus van 1883 tot en met 1907, was er ook maar één namelijk december 1890. In de eerste 25 jaren van de laatste eeuw was er geen enkele buitengewoon koude wintermaand. Het is dus met die winters van vroeger niet zo erg geweest als men ons wel eens wil wijsmaken. Sterke verhalen over grote koude kan men eigenlijk in de eerste plaats van ons, dat wil zeggen van de huidige generatie, verwachten. In 1957 was januari ook niet koud en zelfs veel warmer dan normaal. Toen was december ook al te warm geweest en het is misschien aardig er aan te herinneren dat een jaar geleden op veel plaatsen de crocussen al bloeiden en dat in de eerste helft van februari allerlei heesters al in blad begonnen te komen en sommigen zelfs al bloeiden.

Met grote vreugde en dankbaarheid geven wij kennis van de geboorte van ons eerste kindje. Wij noemen het

WILLY

Bij het H. Doopsel ontving het de namen

Wilhelmus, Johannes, Adrianus, Martina

J. M. M. v. Hal
Th. M. v. Hal-Pastoor

Boxtel, 12 februari 1958
v. Hornstraat 43a.

De Heer en Mevrouw
DE VOS-TEN BRINK

geven met grote vreugde kennis van de geboorte van een dochter, die bij het H. Doopsel de namen ontving

MARGARETHA JOHANNA FRANCISCA.

Boxtel: 13 februari 1958.
Mgr. Wilmerstraat 22.

Tijdelijk:
St. Liduina-Ziekenhuis.

Daar het onmogelijk is om de honderden personen, die belangstelling hebben getoond bij mijn 40-jarig ambtsjubileum, persoonlijk te bedanken, betuig ik U allen bij deze mijn hartelijke en oprechte dank, mede namens Echtgenote en kinderen.

P. MOERDIJK
Stationstraat 96

Singer. Een naaimachine moet uw leven meegaan. Koop daarom het beste ter wereld. Koop een Singer, Singer met de wereldgarantie, Singer met de wereld service, Singer agentschap H. J. Verhagen, Breukelsestr. 30, Boxtel, tel 248.

Werkster gevraagd donderdag of vrijdag. Stationstraat 57.

Slagerij Clercx geeft deze week voor reclame: a.s. vrijdag en zaterdag Poulet *f* 1,60 per 500 gram, Halscarbonade *f* 1,75 per 500 gram; Lunchpakket 150 gram Tongeworst en 100 gram Leverkaas samen voor *f* 1,—, Zult 75 cent per 500 gram. Dinsdag verse Worst *f* 1,75 per 500 gram, 150 gram Preskop voor 53 ct. Donderdag Gelderse Rookworst met 20 pct. verlaagd. Uitsluitend eerste kwaliteit.

De patiënten van Kamer 6 in het St. Liduina-Ziekenhuis danken bij deze de heer W. v. d. Langenberg voor de aangename uren, die hij hun in zijn vacantietijd bezorgde met het vertonen van de film over Zuid-Afrika, het land waar hij als employé voor N.V. Hebox werkzaam is.

Chr. Boers
Jan v. Hamond
C. v. Oord
L. J. Snepscheut
J. Schalks
H. v. d. Dungen
J. Vorstenbosch

Voor onzichtbare stoppages en plisseren „Den Dries", Rijksweg 2, Boxtel.

Te koop: bromfiets (Avros). Boseind 25.

Wegens verhuizing te koop: geëmailleerde badkuip en 4 fauteuils. Te bevragen Breukelsestraat 56.

Complete visuitrusting te koop. v. Coothstraat 18.

Te koop z.g.a.n. fornuis. Bevragen Molenstraat 19.

Te koop gevraagd. Marco wasmachine, iets defect geen bezwaar. v. Oorschot, Spoorstraat 19.

Te koop: een voor ¾ uitneembare houten woning. In prima staat. Moet verplaatst worden. Te bevragen Wilhelminastr. 23

Te koop of te ruil een flink woonhuis met tuin gelegen nabij 't Centrum van Boxtel. Brieven onder no. 262, Molenstraat 19.

Speciale aanbieding Chemisch reinigen regenjassen, incl. waterproof *f* 3,75. „Den Dries", Rijksweg 2, Boxtel.

Woensdag Gehaktdag *f* 1,68 per 500 gram. Nergens beter Gehakt dan bij Slagerij Clercx.

Vitos waardebonnen, ook van verlopen datum, blijven geldig. Vitos-Kousenreparatie, Breukelsestraat 78.

Te koop: wastafel, 2 clubs, 4 stoelen (nieuw gestoffeerd) en dressoir. Baroniestraat 17

Zoek belangrijke verzameling of partij postzegels. Brieven Postbus 15, Diemen (N.-H.)

Te huur aangeboden: voorkamer, omgeving nieuwe wijk. Geschikt voor toonkamer of klein winkelbedrijf. Bevragen Molenstraat 19.

Voor opmaak van Uw boorden en overhemden binnen een week. Fijnstrijkerij „Den Dries", Rijksweg 2.

Voor nieuwe en gebruikte meubelen, goed en goedkoop, Meubelhuis „De Beurs", Markt 22. Tel. 378.

Voor tuinzaden naar Fa. Gebr. van Oers, Zaadhandel, Breukelsestraat 112. Op alle tuinzaden extra 15% korting.

Te koop: 20 leggende kippen, broed '57. W. v. d. Loo, Vorst 9.

Tuinbonen, witkiem en extra lange hangers, per ½ kg *f* 1,30, per kg *f* 2,50. Fa. Gebr. van Oers, Breukelsestraat 112.

Te koop gevraagd: bieten en stro. M. van Eeuwijk, Nieuwstraat 192, Boxtel.

Alle zaden voor Land- en Tuinbouw. Alle gangbare soorten poters en zaaigranen. N.A.K. gekeurd. Uit voorraad leverbaar bij Zaadhandel van Zogchel.

Te koop prima ijzeren landrol. Maatschappij „Venrode", Hal 2, Boxtel.

Te koop: bieten en hooi bij H. v. Kuringen, Munsel 29.

Rode consumptie wortelen en kroten 6 kilo voor *f* 1,—. Kwekerij van Zogchel.

Biggen te koop bij M. Pijnenborg, Mijlstraat 9.

Te koop beste biggen. Vermulst, Mijlstraat 64.

Een dragend varken te koop bij Berkelmans, Lennisheuvel 30.

Een zeug, 15 weken drachtig, en biggen. J. v. Kasteren, Mijlstraat 27.

Te koop: een toom beste biggen. Th. Bekkers, De Vorst 5.

Te koop beste biggen bij A. Doedee, Kinderbosch 6.

Te koop: een toom biggen. F. v. d. Pasch, Onrooi 6.

Wnd. Notaris P. Mertens
te Boxtel

zal aldaar voor Mevr. Wed. J. Timmermans-Kroonen, Dufourstraat 28, op donderdag 27 febr. a.s. voorm. 10 uur, om contant geld en 10% onraad

PUBLIEK VERKOPEN:

huiskamer- en slaapkamerameublement, eetservies voor 12 personen; keukenkast, gasstel, wasketel, weckglazen, schilderijen, vloerbedekking, potten en pannen, enz. enz.
Bezichtiging woensdag 26 februari a.s. n.m. 3—5 uur.

GEMEENTE BOXTEL

De Burgemeester van Boxtel brengt ter openbare kennis, dat vanaf maandag 24 februari 1958 gedurende vier weken voor eenieder ter inzage ligt het ontwerp van een door Gedeputeerde Staten van Noord-Brabant vast te stellen partieel uitbreidingsplan in onderdelen „Industrieterrein en Provinciale weg" met bijbehorende bebouwingsvoorschriften, betrekking hebbend op een gebied, gelegen ter weerszijden van de spoorlijn Eindhoven—'s Hertogenbosch en een gebied, gelegen ten zuidoosten van de bebouwde kom, ter weerszijden van de rijksweg.

Gedurende bovengenoemde termijn kunnen door belanghebbenden bezwaren tegen het plan worden ingediend bij gedeputeerde staten der provincie Noord-Brabant.

De Burgemeester voornoemd,
Dr. M. A. M. van Helvoort.

Een „vergeten" groepje geleerden in het barre Noorden

De vier Amerikaanse geleerden, die in het kader van het Internationale Geofysisch Jaar hun bivak hebben opgeslagen in het Brooks-gebergte — de noordelijkste bergrug op het Noord-Amerikaanse vasteland — zijn geheel op elkaar aangewezen want zij leven op een plek, die practisch van de buitenwereld is afgesneden.

De taak die hun is opgedragen omvat evenwel een van de belangrijkste onderzoekingen die in het Amerikaanse programma van het IGJ worden verricht: zij moeten namelijk het verband vaststellen dat er bestaat tussen aanwas en slinken der gletsjers en de klimaatswijzigingen over de gehele wereld.

Zij hebben hun tijdelijk verblijf opgeslagen op de McGall Gletsjer, waarin ze diep door het ijs een schacht hebben gegraven. De gletsjer is opgebouwd uit honderden lagen ijs en sneeuw, die daar in de loop der eeuwen jaar op jaar zijn afgezet. Door nu deze opeenvolgende lagen te onderzoeken, hopen de geleerden er achter te komen wat voor klimaat er op verschillende tijden in het verleden heeft geheerst. Wanneer dit is vastgesteld hoopt men dat het mogelijk zal zijn nauwkeuriger voorspellingen op te stellen voor toekomstige kringlopen in het klimaat, iets dat tot dusver niet mogelijk is gebleken.

BELANGRIJKE VRAGEN.

De ploeg van vier man staat onder leiding van Richard C. Hubley, die verbonden is aan de Universiteit van Washington. Hij zal met zijn drie medewerkers 16 maanden doorbrengen op deze eenzame post, die op een hoogte van 2.500 meter op de top van de gletsjer is gelegen. Het is vrijwel onmogelijk hun kamp op andere wijze te bereiken dan met een klein, van ski's voorzien, vliegtuig dat op een klein sneeuwveld, omringd door hoge bergen, moet landen. De meeste vliegtuigen wagen zich echter niet aan deze moeilijke landing, maar werpen voedsel, brandstof en post bij het overvliegen af: een andere verbinding bestaat er niet met de buitenwereld. Het voedsel moet in zware metalen drums worden verpakt teneinde te voorkomen dat de talrijke grizzly-beren, die in de omgeving van het kamp leven, er zich meester van maken.

De geleerden op deze eenzame post hopen een antwoord te vinden op vragen, die reeds lang van groot belang werden geacht:

Neemt de MacGall Gletsjer een andere vorm aan wanneer het wereldklimaat warmer wordt?

Wat is de huidige tendenz: wordt de gletsjer langer of trekt hij zich terug?

Wijst deze tendenz op een warmer worden van het klimaat, waardoor de Poolzee bevaarbaar zou worden?

Andere geleerden trachten eveneens in het kader van de IGJ-programma het antwoord op dergelijke vragen te vinden. Zo bestuderen de Canadezen de gletsjers op het Ellesmere Eiland, dat westelijk van Noord-Groenland is gelegen, terwijl andere glaciologen een soortgelijk onderzoek instellen in Groenland, IJsland, Spitsbergen en in het Zuidpoolgebied.

GEHEIMEN VAN HET VERLEDEN WORDEN ACHTERHAALD.

Dat de geleerden zo verlangend zijn meer te weten te komen over de grote gletsjer in de wereld, komt omdat deze de „gegevens" bevatten van de klimatologische veranderingen in het verleden. Verborgen in de ijslagen ver onder het oppervlak van de gletsjers zijn de fysische verschijnselen „af te lezen", die licht kunnen werpen op de klimaatsomstandigheden waardoor de gletsjer in vroeger tijden aangegroeid en later afgesmolten zijn.

Concrete gegevens van dit soort zullen ongetwijfeld een verklaring brengen van het feit dat in lang voorbije geologische tijdperken geweldige ijsmassa's zich over uitgestrekte delen van de aarde uitstrekten en op de huidige dag nog ongeveer een tiende van het aardoppervlak met ijs is bedekt.

Bij dit onderzoek wordt onder meer bepaald hoeveel van de zon afkomstige energie door de gletsjer wordt opgenomen. Een daarbij gebruikt instrument is een solarimeter, waarmee de veranderingen in de kortegolf-stralingen die van de zon komen bepaald worden. Deze stralen lopen van het infrarood via het zichtbare licht naar het ultraviolet. Met een dergelijk instrument kan worden bepaald welk gedeelte van die stralen door de gletsjer wordt teruggekaatst.

Met behulp van twee andere instrumenten — radiometers — wordt het totaal binnenkomende licht en het gereflecteerde gemeten, zowel de stralen van korte als van lange golflengte; die van lange golflengte zijn de warmtestralen, die men in het zonlicht voelt.

Voorts beschikt men over een apparaat waarmee de warmtestroming kan worden gemeten.

Dergelijke gegevens zullen ook verkregen worden door de andere glaciologen, die zich bevinden in de waarnemingsstations aan Noord- en Zuidpool.

Wanneer al de verkregen gegevens met elkaar worden vergeleken zal het misschien mogelijk zijn precies vast te stellen of het ijs van de poolkappen in volume toe- of afneemt of onveranderd blijft. Dit zal op zijn beurt weer een waardevolle aanwijzing zijn voor de klimaatsomstandigheden in de nabije toekomst. Het verkrijgen van een antwoord op al deze vragen vormt een van de voornaamste doelstellingen van het Internationale Geofysisch Jaar.

Dans der cijfers

Ook de cijfers van het bouwfonds voor de nieuwe kerk hebben tijdens de carnavalsdagen een vrolijke dans gemaakt. Met voldoening hebben we geconstateerd, dat men zich in steeds meer kringen bereid heeft getoond „de goede zaak" naar vermogen te steunen. Kunnen we tijdens de vasten-periode op een extra offertje van katholiek Boxtel rekenen?

En hier is dan weer de giftenlijst:

Saldo		*f* 2.167,81
Feestavond van de Slagers- en Bakkersgezellenbond „St. Joris"	„	42,70
Feestavond R.K. Tabaksbewerkersbond	„	23,12
Feestavond Kath. Metaalbewerkersbond „St. Eloy"	„	17,75
Van Personeelsvereniging van Metaalwarenfabriek Jos. v. Geel	„	33,41
Voor verkregen gunst	„	6,—
Van een Zandvliets gezelschap	„	5,—
Kaartver. „ons Genoegen"	„	10,36
Door Henkie v. Oirschot opgehaald op de koperen bruiloft van zijn ouders v. Oirschot-v. Ruremonde	„	8,60
ROMMELPOTACTIES.		
Hans v. Breugel St. Catharinastraat)	„	1,11
Theo en Lowietje v. Dooren	„	2,55
Gerard en Kees Mandos	„	6,00
Willemientje en Michiel v. d. Meijden	„	8,15
Martien, Jan en Theo v. d. Bosch	„	6,—
Tony Teulings en Jo Valks	„	9,—
Frankie v. Schijndel en Alex Russon	„	7,50
Annemieke en Marjo Leenaars en Ria Brands	„	2,63
Eddy, Mieke en Greetje Heesbeen	„	2,34
Vastenavondvierder v. M.	„	1,45
Ad en Els v. Erp (Breuk str.)	„	12,79
Gerrie, Antoin en Martien v. Esch	„	3,05
		f 2377,31

VAN LANSCHOT BANKBOEKJES

Maakt U ook 4% *rente van Uw geld?*

Van Lanschot bankboekjes geven thans 4% rente.

Hebt U er wel eens over nagedacht, dat dit in vergelijking met vele andere vormen, een verhoging van Uw rente-inkomen met 20 tot 50% betekent?

Een bankboekje van Van Lanschot geeft deze hoge rente, zonder koersrisico, zonder kosten, terwijl Uw geld toch altijd gemakkelijk beschikbaar blijft.

Storten en opnemen kunt U heel eenvoudig aan onze kas of via de giro.

Wilt U er meer van weten, vraag dan - telefonisch, schriftelijk of aan onze kas - onze folder „Bankboekjes".

FIRMA F. van Lanschot BANKIERS 1737

's-Hertogenbosch, Hoge Steenweg 27-31, Telefoon 8851*
Eindhoven, Keizersgracht 17, Telefoon 7442* Tilburg, Stationstraat 17, (toek.adres).

EEN TOPMAAND VOOR TV-TOESTELLEN.

Bij de dienst Luister- en Kijkgelden zijn in januari j.l. 21.320 televisietoestellen geregistreerd, het grootste aantal dat sinds de invoering van de registratie in 1956 in één maand is geboekt.

Ter vergelijking diene, dat eind januari 1956, na ruim vier jaar tv-uitzendingen, het totaal aantal aangegeven apparaten 26.267 bedroeg.

Op 1 februari '58 waren 260.339 tv-toestellen ingeschreven (10 februari: 267.876) tegen 239.019 op 1 januari '58.

Het aantal aangegeven radiotoestellen nam eveneens toe en wel van 2.362.473 op 1 januari '58 tot 2.375.333 op 1 februari '58.

Op 1 februari '58 waren er 524.685 aangeslotenen op het draadomroepnet tegen 526.145 op 1 januari '58.

Verkiezingen in zicht

Is kiezen geen wettelijke plicht?

Sedert 1917 hebben wij in ons land algemeen kiesrecht voor mannen en sedert 1919 oveneens voor vrouwen. Wij schijven met opzet „algemeen kiesrecht" want dit betekent geenszins dat het gelijk staat met „allemans"kiesrecht. Er zijn uitzonderingen, genoemd aan het einde van dit artikel.

Bij het algemeen kiesrecht dan, moet men er niet van uit gaan, dat kiezers bevoegd of in staat zijn over allerlei vraagstukken van staatsbelang te kunnen oordelen, de bedoeling is alleen dat de kiezer een zodanige belangstelling in de „publieke" belangstelling zal hebben, dat hij zich zal aansluiten bij een der politieke partijen.

Het kiesrecht is dus een recht een functie te verrichten ten behoeve van het land. Het kiesrecht is immers een der voornaamste pijlers van de democratie.

GEEN DWANG.

De Nederlandse kieswet kent geen stemplicht en ook geen kiesplicht. Onze kieswet schrijft slechts voor, dat de kiezer de plicht heeft te verschijnen op het stembureau, alwaar hij desgewenst kan verklaren niet aan de stemming te willen deelnemen. Dit in tegenstelling bij stemplicht, in welk geval men verplicht is te stemmen, al stemt men dan ook blanco. Kiesplicht kent zelfs deze laatste bevoegdheid niet.

Men kan zich in de practijk wel aan de verschijningsplicht onttrekken, als men een geldige reden van verhindering (ziekte of afwezigheid) op de stemmingsdag tijdig meldt aan het betrokken stembureau.

Bij de rechtstreekse of directe verkiezingen wijst de kiezer zonder tussenpersonen de leden aan van het vertegenwoordigend lichaam.

VERKIEZING IN TRAPVORM.

Bij „getrapte" of „indirecte" verkiezingen wijzen de kiezers personen aan, die de leden van het vertegenwoordigend lichaam kiezen. Bij deze laatste verkiezingen geldt in feite de regel, dat niet ieder rijp is om de „juiste man op de juiste plaats" te kiezen.

Bij ons te lande kennen wij alleen het „getrapte" kiesrecht voor de verkiezing van de leden der Eerste Kamer, immers deze leden worden niet rechtstreeks gekozen door het volk, zoals dit het geval is met de leden der Tweede Kamer. De provinciale staten, die wel rechtstreeks door het volk gekozen worden, wijzen de leden der Eerste Kamer aan.

In ons land kent men het stelsel van evenredige vertegenwoordiging, dat wil dus zeggen, dat elke politieke partij recht heeft op een aantal zetels zowel in de Tweede Kamer, als in de Provinciale Staten als in de gemeenteraad, overeenkomstig het aantal stemmen dat die partij heeft behaald.

Men kan verder het kiesrecht verdelen in een „actief" kiesrecht, waaronderverstaan moet worden het recht om te kiezen en een „passief" kiesrecht, waaronder men moet verstaan het recht om gekozen te worden.

WIE MOGEN KIEZEN?

Er zijn eisen gesteld wie wel en wie niet het kiesrecht kunnen uitoefenen.

Men moet b.v. Nederlander of door de wet als Nederlands onderdaan erkend zijn, waarbij kan worden aangetekend, dat over het algemeen tot Nederlandse onderdanen ook zij behoren, die tot de inlandse bevolking van Ned. Nieuw Guinea worden gerekend; men moet de leeftijd van 23 jaar bereikt hebben en men moet op de dag der candidaatstelling ingezetene van het rijk zijn, indien de stemming geldt voor verkiezing der leden van de Tweede Kamer; ingezetene zijn van de provincie voor de verkiezing van de Provinciale Staten en ingezetene zijn van de gemeente voor de verkiezing van de gemeenteraad.

Men moet dus zijn opgenomen in een bevolkingsregister om aan de stemming te kunnen deelnemen. Zij die in het centrale bevolkingsregister zijn opgenomen, omdat zij geen vaste woonplaats in een bepaalde gemeente hebben, kunnen alleen maar stemmen voor de verkiezing van de leden der Tweede Kamer en derhalve niet deelnemen aan de verkiezingen voor de provinciale staten en de gemeenteraden.

WIE ZIJN UITGESLOTEN VAN HET KIESRECHT?

Begrijpelijkerwijze zijn er personen, die van de uitoefening van het kiesrecht zijn uitgesloten en dat zijn zij die bij onherroepelijke rechterlijke uitspraak veroordeeld zijn,

a. **tot ontzegging van het kiesrecht zelf;**
b. **tot onder curatelestelling wegens krankzinnigheid of zwakheid van vermogens;**
c. **tot ontzetting van de ouderlijke macht of de voogdij over een of meer eigen kinderen;**
d. **tot veroordeling tot een gevangenisstraf van meer dan een jaar of wegens bedelarij of landloperij;**
e. **tot veroordeling wegen openbare dronkenschap, indien meer dan 2 uitspraken binnen 3 jaren zijn gedaan;**
f. **tenslotte zij die op de dag der stemming rechtens van hun vrijheid zijn beroofd.**

(Nadruk verboden).

INZENDING van ADVERTENTIES 's woensdags vóór 4 uur

★

INZENDING van COPIE uiterlijk woensdagvoormiddag.

AUTOMATTEN
VOOR ELK MERK
LEVERT.....
Witteveen WONINGINRICHTING
RECHTERSTRAAT 22 - 24 TEL 476 BOXTEL

REPARATIES KUNSTGEBITTEN
Sneller, beter en.. . goedkoper.
C. HULSKEN
Stationstraat 8 - Boxtel

De *Calypso* Bar
Kerkstraat 10, Boxtel.
voortaan iedere donderdag GESLOTEN

TE KOOP GEVRAAGD TE BOXTEL
op goede stand
BOUWTERREIN of WOONHUIS
voor klein gezin
(oud pand voor verbouw komt ook in aanmerking)
Prijs tussen 10 en 25 mille ongeveer; vrij te aanvaarden in de loop van 1958.
Br. aan BRUNGER, M. v. Bourgondiësingel 13, Den Bosch — Tel. 4286

Koninklijke Kousen- en Sokkenfabrieken
M. JANSEN DE WIT N.V. SCHIJNDEL
vraagt
een vrouwelijke kantoorbediende
minimaal Mulo-opleiding of enige jaren kantoorervaring.
Schriftelijke sollicitaties te richten aan de Personeelchef
Persoonlijke aanmelding dagelijks van 9—12 uur en van 14—17.00 op de personeelafdeling.

Eérste kwaliteit Rundvlees!!!
vrijdag en zaterdag

Ribvlees v.a.	f 2,58 p. 500 gr.	Onze Gilde-aanbieding
Schenkel	2,00 „	Geld. gek. Worst
Verse Worst	1,40 „	98 ct. per 500 gr.
Kinnebak	1,50 p. kilo	

dinsdag en woensdag:

Verse Worst	f 1,40 per 500 gr.
Speklappen	1,20 „

Gildeslager JAN POOS
Fellenoord 2 Tel. 372

Ziet in onze speciale etalage dit voorname
Juweliersspleet
ALLES UIT VOORRAAD LEVERBAAR
Fa. A. v. VLERKEN BOXTEL
JUWELIER - HORLOGER KRUISSTRAAT 10

BRIEVEN OP ADVERTENTIES ONDER NUMMER MOETEN DOOR DE ADVERTEERDER WORDEN AFGEHAALD.

De *nieuwe* manier van theezetten!

Douwe Egberts brengt thans zeer voordelige *groot formaat* Pickwick Theezakjes ..... voldoende voor 4 à 5 koppen geurige, verkwikkende thee. Zet nu thee op de *nieuwe* manier ..... met de nieuwe *groot formaat* Pickwick Theezakjes, die in het gebruik zo voordelig zijn. De zakjes zijn dubbel en geven daardoor snel een maximum aan smaak en geur af. Het staat bovendien zo keurig en verzorgd. Neem de proef!

Dit zijn de voordelen

1. *Geen theebladeren in de theepot of in de kopjes. Geen theezeefje meer nodig.*
2. *Het theezakje blijft bovenin de theepot drijven, waar het water het heetst is. Daardoor trekt de thee veel beter af.*
3. *Altijd thee van precies dezelfde sterkte door de nauwkeurig afgepaste hoeveelheid*
4. *Na 5 à 6 minuten, als de thee voldoende getrokken is, kan het theezakje gemakkelijk worden verwijderd. De thee blijft dan haar fijne geur en volle smaak geheel behouden.*

98 ct *per doosje van 20 stuks*

Vraagt Uw winkelier

DOUWE EGBERTS
PICKWICK theezakjes *Groot formaat*

TZ 4

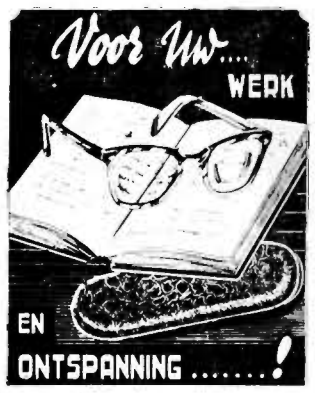

Wij ontvingen een prachtige collectie in de nieuwste brilmonturen

Leveranties aan alle ziekenfondsen

fa. A. v. Vlerken
OPTICIËN
Boxtel, Kruisstraat 10

Prachtige aanbieding!
REGENJASSEN
Heren- en Jongenscostuums
Overhemden - Zelfbinders
Broeken - Leren kleding
LUXE LEDERWAREN
VERSPAANDONK
Rechterstraat 25

Fa. J. P. TIELEN
Stationstraat 28

Wij brengen steeds een grote sortering

Kantoor-artikelen

o.m.

Kantoorboeken in alle mogelijke liniaturen
Briefordners
Bureaubakjes
Klembanden
Ringboeken
Telefoonklappers
Sousmains
Vloeirollen
Systeemkaartenkastjes
Systeemkaarten
Archiefdozen
Archiefzakken
Archiefmappen
Ruiters
Vloeiboeken
Postzegelboeken
Voorordners
Showmappen
Hechtmachines
Hechttangen
Karbonpapier
Cyclostyle papier
Stencils
Schrijfmachinelinten
en verder alles wat U voor kantoorgebruik nodig hebt

Het bed van de toekomst....

verkopen wij reeds nu.

volplastic... **is** warmte isolerend, stofvrij en ook anti-rheumatisch

Met al deze voordelen **toch** nog te betalen

80 cm breed	**69.50**
90 cm breed	**77.50**
120 cm breed	**112.50**
130 cm breed	**122.50**

Alle prijzen met kussens

Een ruime keuze vindt U in de etalage van

Witteveen
WONINGINRICHTING
RECHTERSTRAAT 22 - 24 TEL 476 BOXTEL

Wij brengen wegens de bestedingsbeperking prima **shag** (lichte) **55 ct** p. pakje
Alleen verkrijgbaar bij:
Bert van den Braak
Baroniestraat 73 - Tel. 450

WASMACHINEFABRIEK heeft **gloednieuwe wasmachines en centrifuges** met lichte emaille beschadiging voor *f* 145,—, met garantie; desgewenst afbetaling. Fabrieksagent: **Van Rijckevorsel v. Kessellaan 68, Den Bosch, Tel. 04100—4708.**

Dansschool Evers, Boxtel

Gevestigd in Paviljoen Molenwijk

Bij de beginnelingen op dinsdagavond van 7 uur tot 8.30 uur, kunnen zich nog enige dames en heren aansluiten.

★

Inschrijving dagelijks in Molenwijk

Bestel pok Uw brandstoffen voor Uw oliekachel of haard bij de vakman.
Gez. Brandstoffenhandelaren - Boxtel

---

voor gure dagen...

DOOR EEN SPECIALE TWIJNING VAN TWEE DRADEN HELANCA MOUSSE GAREN IS DEZE KOUS WARMTE-HOUDEND EN ALS U DEZE DRAAGT SPAART U UW GEZONDHEID. PROBEERT U ZE EENS. U ZULT ZE MET VEEL GENOEGEN DRAGEN. BOVENDIEN IJZERSTERK EN VRIJWEL LADDERVRIJ.

F 4.95

Setter Set

Mousilon

Geeft warmte - spaart Uw gezondheid!

Fa P. MELIS-GRILIS
KRUISSTRAAT 1 - BOXTEL
KOUSENREPARATIE - TELEFOON 863

Verzekeringen van de N.C.B.

N. Noord-Brabantse
C. Christelijke
B. Boerenbond
Spoorlaan 50 Tilburg.

De Verzekeringsmaatschappij **voor iedereen** tegen **kostendekkende tarieven** en voor **al uw verzekeringszaken.**
Hebt U de **Loon-** of **Welstandsgrens** der ziekenfondsen bereikt of overschreden, vraagt dan, alvorens elders te besluiten, zeker naar de gunstige polisvoorwaarden van onze **ziekenhuisverzekering.**

Nadere berichten bij onderstaande adressen:
C. J. v. Berkel - Nergena 7 Boxtel - Tel 04197-297
P. J. v. d. Velden - Maaistraat 4 Liempde
Th. v. d. Meijden - A 115 Esch
W. Verhagen - Gemondseweg 14 Gemonde
Tel. 04105-431

RADIO en TELEVISIE v. d. BROEK
VERLAAGT DE PRIJZEN

PHILIPS RADIO van f 115.— . . . voor **f 75.—**
ARISTONA RADIO van f 375.— . . voor **f 335.—**
ERRES RADIO van f 296.— . . . voor **f 270.—**

MET VOLLE GARANTIE

ZIET ONZE ETALAGE

★ NERGENS BETER ★ NERGENS GOEDKOPER ★

DE ZAAK MET DE BESTE SERVICE

Firma L. W. v. d. BROEK
Clarissenstraat 3 - Telefoon 479 - Boxtel

Theater „De Ark" Boxtel

zaterdag, 22 februari 8 uur
zondag, 23 februari 6 en 8.30 uur

Kleren maken de man

met Kees Brusse, Johan Kaart, Andrea Domburg, Rijk de Gooyer e.a.

De beste Nederlandse artisten in een gezellige film. Drie nieuwe schlagers: „Kleren maken de man", „Ober, Ober" en „Afraid to sleep".

Alle leeftijden

Plaatsbespreken: Aan de kassa zaterdag v.a. 6.30 uur. Zondag vanaf 5 uur. Tel. 503

Auto- en Motorrijschool VERSCHOOR
Den Bosch, Röntgenstraat 36 west - Tel. 2006
Boxtel, Sigarenmagazijn E. Verhoeven,
Stationstraat 60 - Tel. 475

EDAH *gaat door met* LAAGSTE PRIJZEN

En..radicaal

26 CENT Voordeel

1 grote tube
PRODENT TANDPASTA
plus
1 PRODENT TANDENBORSTEL
van ~~145~~ voor **119**

Als U met het goede been...

uit bed bent gestapt, betekent dat een plezierige dag voor U. Nog plezieriger wordt zo'n goed begonnen dag, als U dan doorstapt naar EDAH, de voordeligste kruidenier van Nederland die bovendien nog Uw spaargeld verdubbelt.

Elk artikel **25** ct.

Ontbijtworst	100 gram .. 25
4 rollen drups	.. 25
Groene erwten	500 gram .. 25
Glacé-Mints	100 gram .. 25
Kasteel-beschuit	per pak .. 25
Havermout	vlugkokend 500 gram .. 25
Dadels	zonder pit 250 gram .. 25
Kastpapier	per rol .. 25
Soda	1 1/2 kg .. 25

Elk artikel **50** ct.

Ontbijtspek	150 gram .. 50
Belegen kaas	150 gram .. 50
Cocoskoekjes	150 gram .. 50
Kasteel-toiletzeep	2 stukken .. 50
Pinda tablet	extra groot .. 50
Toffee-melange	200 gram .. 50
Calif. Pruimen	300 gram .. 50
Leverpastei	blik van 200 gram .. 50
Pinda's	gezouten, gepeld zakje 200 gram .. 50
Huishoudzeep	3 dubbele stukken .. 50

Elk artikel **75** ct.

Paprijst	zachtkokend 1 kg .. 75
Kletskoppen	250 gram .. 75
Abrikozen	zoete 250 gram 75
Augurken	zoetzure .... flacon .. 75
Kasteel-margarine	2 pakken 75
Kasteel-pindakaas	per pot .. 75
Chocolade-repen	6 voor .. 75
Doperwten	middel 2 literblik .. 75
Rode dweil	extra sterk .. 75

EDAH

Bij Edah 50 gulden sparen, betekent 100 gulden ontvangen.

No. 691 — 21 FEBRUARI 1958

Brabants Centrum

Vasten- en Onthoudingswet

WAT ZIJN ONTHOUDINGSDAGEN ?

Onthoudingsdagen zijn dagen waarop men geen vlees, spek of vleesjus mag gebruiken. Het zijn: Alle vrijdagen van het jaar.

WAT ZIJN VASTEN- EN ONTHOUDINGSDAGEN ?

Vasten- en onthoudingsdagen hebben een dubbel karakter :

a. Omdat het vastendagen zijn mag men tussen 21 en 59 jaar één volle maaltijd gebruiken en moet men bij de overige gebruikelijke maaltijden minder eten dan men gewend is.
b. Omdat het tevens onthoudingsdagen zijn, mag men vanaf 7 jaar op deze dagen geen vlees, spek en vleesjus gebruiken. Ook niet bij de volle maaltijd.

WANNEER ZIJN DE VASTEN- EN ONTHOUDINGSDAGEN ?

Vastendagen die tevens onthoudingsdagen of vleesloze dagen zijn, zijn de volgende 13 dagen in het jaar :

1. Aswoensdag.
2. De zeven vrijdagen van de grote vasten.
3. De quatertemper-vrijdagen in september en in december en de quatertemper-vrijdag van Pinksteren.
4. De vigiliedagen van Maria ten Hemelopneming en Kerstmis.

Er zijn dus geen dagen meer die alleen vastendagen zijn.

UITKNIPPEN EN BEWAREN !

GAAF HUIDJE
BABYDERM
Het beste

Tecloops...

★Iedereen voelt dat de ontzettend hoge verkeersfrequentie in ons land ook Boxtel meer en meer naar „adem" doet snakken. Zo zit men hier op de allereerste plaats met de drukke verkeersweg Den Bosch—Eindhoven, waar de dood steeds op de loer ligt. Er zal hier mettertijd wel enige verlichting komen als een dubbele rijbaan tot stand is gebracht. Maar dan zal de oostelijk geprojecteerde uitbreiding van Boxtel de voordelen van die verruiming ongetwijfeld aantasten en de noodzaak van een tunnel aantonen. Met die noodzaak tobben we aan de andere kant van Boxtel al lang. Daar snijden de spoorlijnen het industrieterrein met omliggende woningcomplexen radicaal af van het gemeentelijke centrum. En als U gedacht had, dat dit nog niet zo'n geweldige vaart loopt, dan is het tegendeel wel bewezen door een dezer dagen gehouden onderzoek inzake de verkeersdrukte die zich daar dagelijks honderden malen concentreert rond de spoorwegovergangen. De cijfers kunnen nog niet gepubliceerd worden, maar dat ze ontstellend hoog zijn staat vást. Niet vast staat echter dat de oplossing nabij is, o neen! ★ We dokteren daarom voorlopig maar een beetje aan de opheffing van minder grote verkeersmoeilijkheden, zoals in de Nieuwstraat en de Schijndelsedijk, waar men over een maandje of wat al aardig uit de knoop is, naar de werkzaamheden aan weg en brug zich thans laten aanzien. ★ Het bestuur van de St. Liduina Stichting breekt zich ook al het hoofd over uitbreidingsmoeilijkheden. Vergroting van de ziekenhuisruimte is in Boxtel dringend gewenst. De moeilijkheden om een permanente uitbreiding te verwezenlijken zijn echter legio. Maar men blijft bij de overheid hameren op dit aambeeld, weet U. En ondertussen zal men straks de eerste moeilijkheden gaan opvangen met de plaatsing van een houten barak bij het destijds tot stand gekomen nieuwe paviljoen. ★ Om te voorkomen, dat de rubriek op een openbare klaagmuur gaat lijken nu eens nieuws van ander gehalte: de carnavalsdagen zijn uitstekend verlopen in Boxtel, zo uitstekend dat de politie een woord van lof liet horen over de houding van de Boxtelse ingezetenen, Er is nog een kleine proef-carnavalsstoet (versta het woord „proef" s.v.p. goed) op de proppen gekomen en ook daarover niets dan lof! ★ Een van de zwanengezinnen in ons mooie wandelpark wil niets te kort komen deze winter. Men wacht de komst van broodvoerende dierenvrienden gewoon niet af en onderneemt (in „ganzemars" natuurlijk) zelf een trip naar de dichtbij gelegen nieuwe woonwijken, waar de dieren dan rustig even achterom komen om hun dagelijkse verwennerij te ondergaan. Overigens waarderen ze óók nog steeds de gebruikelijke attenties van de wandelaars, vergeet dat niet! ★ De omgeving van de Molenpad wordt iedere week grondiger veranderd. Men heeft het niet alleen gelaten bij het nieuwe Waterschapscomplex, maar ook aan de andere kant nabij de Dommel wordt het oude vertrouwde dorpsbeeld aangetast. Men heeft er de bijl aan de wortels van de bomen gelegd en ruimte geschapen voor vernieuwing. Waarop we niet geheel zonder vreze wachten. ★ Uit de Boxtelsche Courant van 25 jaar geleden: „Naar betere tijden? Naar wij vernemen heeft het personeel werkzaam in de exportslachterijen van de firma Van Wijnbergen, alhier, een loonsverhoging gekregen van 2%. Het wordt per kwartaal uitbetaald, zoodat dit voor menigen arbeider een mooi spaarpotje zal blijken te zijn." (24 februari 1933.

■ Vergeelde geschiedenis

„NIEUWS" UIT DE KRANT VAN 25 JAAR GELEDEN.

■ **De verkiezingsstrijd in Duitschland.** — Het wachten is nu op den uitslag der verkiezingen. Hiervan zal afhangen of Hitler tevreden zal blijven met de minderheidspositie die hij nu inneemt. De verkiezingsstrijd, gepaard met bloedige onlusten, is in het Duitsche Rijk in volle gang, maar feitelijk komen de Nazi's alleen aan het woord. Hitler en zijn getrouwen beschikken alleen over de radio en klaterend klinkt bijna iederen avond het woord van den „held" door den aether. Hitler verstaat de kunst de mensen te „pakken" en te overrompelen. Maar van de groote macht, waarover hij momenteel beschikt, maakt hij misbruik door alle stemmen te doen zwijgen.

■ **Spanning in het Oosten.** — Volgens een telegram uit officiëele Chineesche bron in de stad Jehol, maakt de gouverneur van Tangjoelin bekend, dat na een bombardement van drie dagen van Tsjadjang en de naburige dorpen 30.000 Japanners, ondersteund door 10.000 soldaten van Mansjoekwo, een verwoeden aanval hebben ingezet tegen Tsjaojang, waaraan infanterie, artillerie, tanks en vliegtuigen deelnamen. Voor deze geweldige macht hebben de Chinezen hun vooruitgeschoven afdelingen teruggetrokken.

■ **Uit de politieke rede van Dr. Colijn.** — In de ontredderde financiën weer orde te brengen is het tweede punt van ons manifest. Wat wij in het individueele huisgezin als noodig achten, die eisch wordt al te zeer vergeten in het publieke huishouden. En daarom moet die eisch nu worden gesteld? Omdat de overheid verplicht is te leenen voor vele uitgaven in verband met de crisis. Maar daarvoor is crediet noodig. Wanneer de overheid niet meer zou kunnen leenen, zou al het crisiswerk ineen zakken. Daarom is het zoo noodig, dat er evenwicht komt in de gewone middelen en uitgaven van den staat.

■ **De Bedrijfsradenwet.** — Verschenen is de Memorie van Antwoord op het voorlopig verslag der Eerste Kamer over het wetsontwerp tot instelling van bedrijfsraden. De minister zet o.m. uiteen, dat men door verbindendverklaring der collectieve arbeidsovereenkomst niet eer en beter een versterking van de positie van den arbeider bereiken kan, dan door dit ontwerp, omdat de verbindendverklaring slechts in een beperkt aantal bedrijven toepassing zal kunnen vinden.

■ **Opheffing van stopplaatsen N.S.** — De directie van de N.S. is voornemens met ingang van 15 Mei a.s. bij 26 plaatsen geen treinen meer te doen stoppen wegens het geringe gebruik dat van deze stopplaatsen wordt gemaakt o.a. Beek, Beugen—Rijkevoort, Sambeek, Woensel (baanvak Boxtel—Eindhoven).

„Wintermanoeuvres" prachtig geslaagd!

MAAR NU DE LAATSTE LOOTJES!

Reeds nu kan worden geconstateerd dat de grote loterij van Nationaal Katholiek Thuisfront „Wintermanoeuvres" uitnemend is geslaagd. Dank zij het grote enthousiasme van de talloze medewerkers, de steun van de pers, radio en autoriteiten en vooral de offervaardigheid van Katholiek Nederland zijn reeds meer dan 1 millioen kwartjesloten verkocht!

De trekking is echter pas 12 maart.

Nóg kunnen steeds loten worden gekocht. Nog steeds kunt U Uw kans op een der prachtige prijzen, tot een gezamenlijke waarde van *f* 30.000,— verhogen door nog méér lootjes te kopen.

En al kan reeds gesproken worden van een groot succes — wat zou het schitterend zijn, als de verkoop zó grandioos werd dat men van „uitverkocht" zou kunnen spreken! Laat onze R.K. militairen mérken dat Katholiek Nederland juist in hun diensttijd geheel achter hen staat en mééhelpt, hun geestelijk welzijn te verzorgen! Koop nog! loten er bij, — laat deze actie werkelijk een fenomaal succes worden, waarop Katholiek Nederland tróts kan zijn!

Daartoe hèbt u nog de kans! De laatste loodjes — en de laatste lootjes! — wegen héél zwaar.

Zorg vandáág nog dat u er wat te pakken krijgt!

Huismoeders let op de dubbeltjes
Onze reklame brengt meer voordeel
VRIJDAG en ZATERDAG
500 gram POULET 1.50
500 gram VARKENSFRICANDEAU . . . 2.48
500 gram MAGER RUNDERLAPPEN . . . 2.45
Het bekende Lunchpakket
100 gr. GEKOOKTE HAM
100 gr. GEROOKTE WORST
100 gr. PRESKOP
} van 1.65 nu slechts 1.45
A.s. dinsdag mager Speklappen 1.20 p. 500 gram
A.s. woensdag VARKENSGEHAKT 1.50 p. 500 gram
Fr. Baaijens-Frunt
Baroniestraat 99

Filmavond over Beauraing
A.s. zondag 23 februari
zal in de zaal Van Kaathoven te Liempde
de nieuwe geluids- en kleurenfilm
BEAURAING
Kruispunt van 2 werelden
worden vertoond, 's avonds om 8 uur
's Middags om half 4 speciaal kinderprogramma
Prijs 25 cent
Een avond die U niet moogt missen ★ Tijdens de pauze een mooie verloting ten bate van zieken ter plaatse
ENTRÉE f 1.— (t.e.m. 14 jaar f 0.50)
Kaarten verkrijgbaar bij de plaatselijke propagandisten

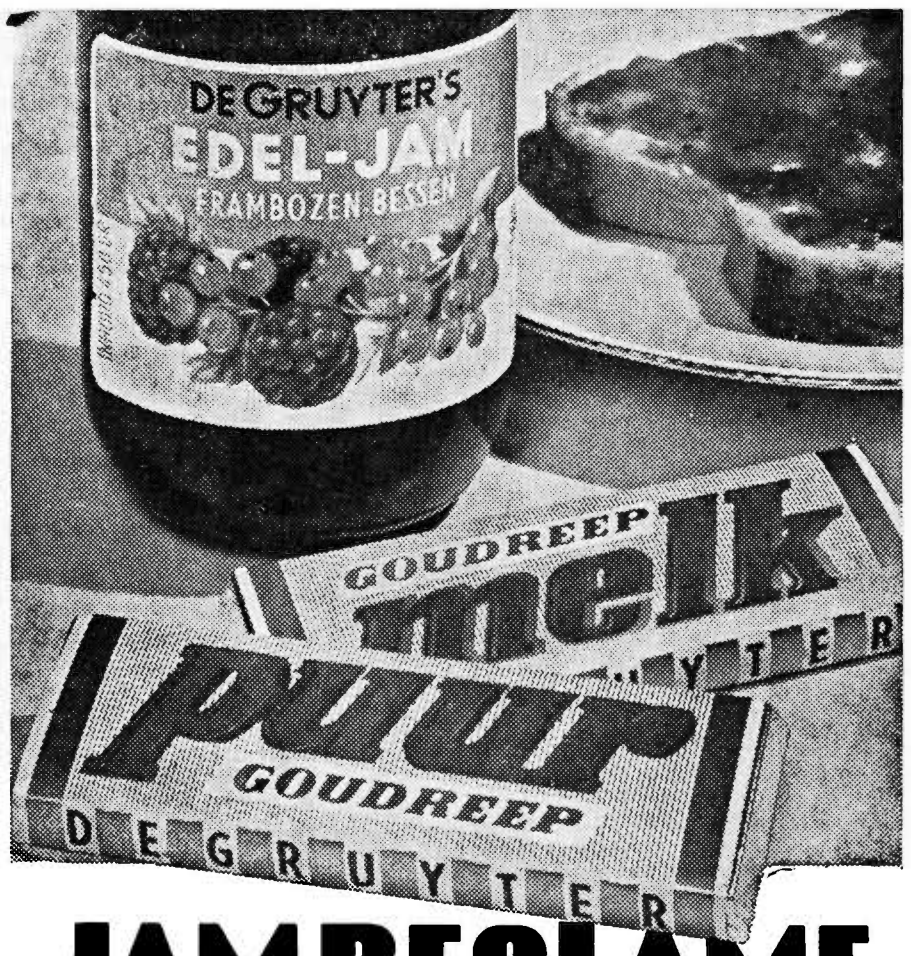

JAM RECLAME
Bij elke aankoop van
een pot De Gruyter's Jam of Chocolade pasta
twee grote goudrepen voor slechts 25 cent
geldig tot en met 25 februari 1958

EDELJAM: Aardbeien, Frambozen-bessen . . 115 ct
HUISHOUDJAM: Aardbeien, Bosbessen, Kersen, Framb.-bessen 96 ct
Pruimen . . . . . 69 ct
Oranje Marmelade, Gember, Abrikozen, Ananas . . . . . 90 ct
Appel-Aardbeien, Appel-Framb.-bessen, Appel-Kersen . . . . . 70 ct
Appel-Pruimen . . . . . 59 ct
Chocolade pasta . . . . 87 ct

En betere waar
En tien procent
alleen de Gruyter

00219

Inderdaad, met één vinger
. . . . . kunt U uw grasmaaimachine voortduwen.
als ze door ons nagezien en geslepen is op onze nieuwe Amerikaanse slijpmachine
★
U maait met plezier en uw grasveld wordt als een tapijt.
Wacht niet tot het laatste. Bericht ons en het komt in orde.
Wij garanderen tevredenheid.

Fa. A. J. G. van de WETERING
Stationstraat 26 — Telefoon 273 — Boxtel

Vrijdag 21 februari
RIKKEN
in Café v. d. Meijden
Fellenoord 6
● Prachtige prijzen. ●
Extra serieprijs!

Kaartvereniging
„ONS GENOEGEN"
Zaterdag 22 februari
's avonds om 8 uur
RIKKEN
in Café L. DANKERS
STATIONSPLEIN
Zeer waardevolle prijzen.
De opbrengst van deze rikavond is bestemd voor de nieuwe kerk op de Selissenwal.

Fanfare „St. Arnoldus"
RIKAVOND
ten bate van het uniformfonds
zaterdag 22 februari
om 8 uur in Café v. Grinsven

A.s. zondag 23 februari
Groot Rikconcours
in Café van Trigt
t.b.v. Biljartclub Groene Pommerans
Prachtige prijzen
Aanvang 8 uur
Met extra serieprijs.

RIKKEN RIKKEN
A.S. ZATERDAG
Groot RIKCONCOURS
met serieprijs
grote keukenuitzet
Café Huijberts
FELLENOORD
Aanvang 8 uur

Zaterdag 22 februari
om 8 uur
RIKKEN
ten bate van de K.B.C.
in Café STRIK
Eindhovenseweg
● MOOIE PRIJZEN ●

Zaterdag 22 februari
om 7.30 uur
RIKKEN
bij G. VERSTIJNEN
Café „Twee Zwaantjes"
te Esch
Prachtige prijzen
1e prijs 'n pluche tafelkleed

TIJDELIJK!
MAX FACTOR'S
speciale aanbieding:
INVISIBLE FOUNDATION
GRATIS
bij aankoop van uw
Creme Puff

Jo v. Grinsven-v. Summeren
Markt 15 - Tel. 620

Op Kruispunten: De helft van alle dodelijke ongevallen met bromfietsen

GELE ANWB-PLAAT
VOOR BROMFIETSEN GEEN LUXE!

Uit het onlangs verschenen CBS-rapport over de toedracht van verkeersongevallen met dodelijke afloop blijkt dat bromfietsers aanzienlijk meer in conflict komen met kruisend verkeer dan wielrijders. Over een periode van vijf jaar bleek 47% der dodelijk verongelukte bromfietsers betrokken te zijn bij kruisend verkeer, terwijl voor wielrijders dit cijfer slechts" 33% bedroeg.

Eén der belangrijkste factoren die tot dit duidelijke verschil leidden bleek wel te zijn: de slechte herkenbaarheid van bromfietsen als zodanig, zowel ten opzichte van rijwielen als van motorrijwielen. Enerzijds valt hun snelheid daardoor slecht te schatten, anderzijds ontstaan er misverstanden over voorrang.

Een bromfietser behoort namelijk **niet** tot het snelverkeer, hóézeer vele snelbrommers in uiterlijk en weggedrag ook lijken op motorfietsen.

De gele ANWB-plaatjes, die de Bond reeds sinds 1951 propageert en ter beschikking zowel van leden als van niet-leden stelt, zullen nu zeer binnenkort wettelijk verplicht worden gesteld; zowel voor bromfietsers zelf als voor het overige verkeer zal dit een aanzienlijke verbetering betekenen. De plaatjes zijn gemaakt van dik, doch zeer soepel plastic, 16 x 6 cm, met afgeronde hoeken.

Door het gebruik van plastic en het afronden der hoeken wordt voorkomen dat zij bij aanrijdingen verwondingen veroorzaken. De plaatjes kunnen bij alle ANWB-kantoren worden besteld.

OUDERE BROMFIETSERS
ZEER KWETSBAAR.

Het nieuwe CBS-onderzoek, waarvan hierboven sprake is, en dat mede op verzoek van de ANWB werd ingesteld, geeft voor het eerst een overzicht van de **toedracht** van dodelijke verkeersongevallen. Uit het ruime cijfermateriaal kunnen zeer interessante conclusies worden getrokken: zo blijkt dat de kwetsbaarheid van bromfietsers ouder dan 50 jaar vier **maal zo groot** is als die van andere leeftijdsgroepen. De helft van alle dodelijke bromfietsongevallen viel onder de ouder-dan-vijftigers!

Zowel voor fietsers als voor bromfietsers bleken de meeste slachtoffers te vallen bij het oversteken: 80% van alle dodelijke ongevallen in deze beide groepen gebeurden bij het oversteken. Zeer sterk bleek dit het geval te zijn voor oudere leeftijdsgroepen, hetgeen te verklaren valt uit de geringere snelheid, waardoor zij langer „trefkans" bieden, en uit tragere reacties en gebrek aan verkeersinzicht.

Bij jongere wielrijders bleek het grootste aantal slachtoffers te vallen bij ongevallen met inhalend verkeer.

Over de bestudeerde periode van vijf jaren (1951 tot en met 1954(overleden 467 bromfietsers als gevolg van een ongeval; voor wielrijders was dit totaal 1883.

R.K. Openbare Leeszaal en Bibliotheek

Aanwinstenlijst romans.

G. Achen: Het geslacht de Grano.
M. Apperloo, De gulden draeck.
L. Bachmann: De phoenix.
C. M. Barnes: Mary van Carisbrooke.
H. Baumgarten: Dokter Solm.
J. Bishop: De dag dat Christus stierf.
M. J. Brusse: Boefje.
A. Burgess: Een kleine vrouw.
J. Cary: „Het Genie".
M. Gazenov: Dokter François.
M. Davenport: Lena Geyer operazangeres.
V. Doedintsev: Niet bij brood alleen.
W. D. Edmonds: Strijd langs de Mohawk
J. H. Eekhout: De ondergang van de Waerdijcke.
J. Fabricius: De ring van de profeet.
C. Gaskin: Susan.
E. Gimpel: De man die de oorlog zou winnen.
M. van Goeree: De wilde waan.
H. Gohde: De achtste dag.
P. Lindsay: Kate Howard.
C. de Icaza: Xandra.
H. H. Kirst: Het werk mijner handen.
W. Laatsman: Het bittere hart.
C. Lennart: Avontuur.
P. Lesort: De wind waait waar hij wil.
C. Levi: Christus ging Eboli voorbij.
R. F. Mirvish: Tanja.
N. Monsarrat: Kasteel Garac.
T. Naeff: Sen huis in de rij.
B. Nordth: Zegenrijke aarde.
A. Oosterbroek-Dutschun: Ontmoeting voor het leven.
T. O'Sickens: De man die de sleutel had.
J. Pary: Vuurdoop in Schoffiesland.
G. Rasmussen: De hemel beware ons.
D. A. Rayner: Duel op de Atlantic.
D. Robbertz: Man te roer.
P. van Ranken: De onvolmaakte illusie.
L. Tolstoi: Oorlog en vrede.
G. Trent: Carey.
G. Trent: Zó was Bunny Ray.
S. Vestdijk: De beker van de min.
M. Waltari: De gekooide vogel.
A. Was-Osinga: Marion West.
S. P. Winter: Die ene misstap.
F. Wright: Charlotte.

BELANGRIJK

VRIJSTELLING van: MILITAIRE DIENSTPLICHT, HERHALINGSOEFENINGEN, LANDBOUWVERLOF, enz.

Tal van personen verkregen, mede door onze bemiddeling hun ALGEHELE VRIJSTELLING van militaire dienstplicht enz. Dit betreft allerlei bedrijven.
Velen van hen hadden dit eerst zelf geprobeerd, doch waren afgewezen.
Dit betekent dus, dat ná eerste afwijzing, de zaak zeker niet als verloren behoeft te worden beschouwd.
Met tal van voorbeelden kunnen wij staven, dat de verkregen vrijstellingen het resultaat zijn geweest van een ernstige studie der betrokken aangelegenheid, alsmede de wijze waarop wij de zaak voor cliënten hebben uiteengezet en **mondeling verdedigd**, hetzij op het Ministerie hetzij, na afwijzing, voor de Raad van State.

In **januari 1958** schreven de dagbladen over ons bureau het volgende:
„Het bemiddelingsbureau Wolters in Bennekom kan stapels dankbetuigingen laten zien, daarbij zijn brieven van jongelui, die al een afwijzende beschikking van de Minister hadden ontvangen. De bemiddeling van de heer Wolters was dus wel degelijk van invloed, zijn hulp was niet vergeefs ingeroepen. De oorzaak is het gebrek aan deskundigheid van de a.s. militair, die zijn zaak niet weet te verdedigen. Ook voor belastingzaken neemt men toch iemand, omdat de gewone burger weinig of niets weet van de belastingwetgeving". Aldus deze bladen.
Door onze bemiddeling wordt de militair echter geholpen door een rechtsgeleerde of iemand met jarenlange ervaring, die op veel treffender argumenten kan wijzen.
Het is vanzelfsprekend, dat wij na afwijzing ook Uw zaak mondeling verdedigen bij beroepscolleges, enz.
Vele verzoeken, die ons werden gedaan, doch waarvan wij geen kans van slagen aanwezig achtten, zijn door ons zelf met beslistheid afgewezen en daardoor hebben wij het vertrouwen gewonnen.

BEMIDDELINGSBUREAU C. J. J. WOLTERS
Marijkelaan 17, Bennekom, Tel. 08379—329

Vraag lijst van zeer vele geslaagden door onze hulp en wend U vrijblijvend in vertrouwen tot ons. **Tientallen dankbetuigingen ter inzage**

Hieronder volgen enkele geslaagde bemiddelingen:

Th. J. Bouten, W. Prinzenstraat, Helmond	(algehele vrijst. militaire dienst)
B. v. Beek, Raadhuisstraat, Spr. Capelle	(algehele vrijst. militaire dienst)
A. Bergmans, Antoniestraat, Waalwijk	(algehele vrijst. militaire dienst)
A. M. v. Lee, Bosscheweg 32, Drunen	" " " "
C. Geleijns, nr. 13 Roodevaart, Klundert	" " " "
C. B. v. Berkel, Hoge Maasdijk, Wijk en Aalburg	" " " "
C. A. Peemen, Groenstraat 22, Prinsenbeek	" " " "
J. v. d. Wouw, Broekzijde 24, Moergestel	" " " "
A. J. v. Breugel, Hoogstraat 32, St. M. Gestel	" " " "
P. J. G. Bertrams, Asdonk 4, Horst	" " " "
H. J. J. Faassen, Kaldenk'weg 8, Tegelen	" " " "
G. M. de Esch, Weltertuijnstraat, Heerlen	" " " "
J. J. Cox, Transportbedrijf, Roermond	" " " "
M. H. Dek, Schotte 2, Kruiningen	" " " "
J. P. v. Diepen, Langend'weg 10, Schagen	" " " "
D. H. Hoeve, Emmastraat 53, Den Helder	" " " "
A. Slokker, L. Laarderweg, Huizen	" " " "
IJ. Dikkerboom, Aannemer, Utrecht	" " " "
A. W. Derks, Galvanistraat 2, Den Haag	" " " "
G. J. Makaske, Hosterweg 1, Ermelo	" " " "
J. v. Brummelen, Renswoudseweg, Ederveen	" " " "
J. B. Hermans, nr. H. 83, Ruurlo	" " " "
P. E. Kobus, P. Woltersweg 14, Renkum	" " " "
W. H. J. Spies, Uilenb.str. 5, Hateren	" " " "
H. Veldman, Erfgen'weg 18, Zw'kerspel	" " " "
B. C. Jansen, Dev'str.weg 187, Zwolle	" " " "
S. Salverda, Bobbesteech, Idsegahuiszen	" " " "

Wij houden zitting op woensdag 26 februari a.s. tussen 11 en 14 uur in Hotel Suisse, Markt 61, 's Hertogenbosch.
U kunt daar rustig met ons spreken, geheel vrijblijvend.
P.S. Wij hebben geen bijkantoren. Adv.

SPORT-NIEUWS

R.K.S.V. „Boxtel".

De programma-verwikkelingen waren vorige week niet van de lucht, want nadat voor Boxtel 1 eerst reeds ontmoetingen met Valkenswaard en Vlissingen waren vastgesteld èn uitgesteld, verging het ook zo met de wedstrijd Boxtel 1—Brabantia 1, die verschoven is naar zondag 2 maart.

Alleen Boxtel 3 kwam zondag aan bod. Dit elftal handhaafde zijn ongeslagen leiderspositie door in Gemonde met 7—0 van Irene 3 te winnen.

Voor a.s. zondag zijn vastgesteld:

Boxtel 1—Maurits 1	half 3
WEC 2—Boxtel 3	12 uur

Het Boxtelse publiek kan nu dus eindelijk kennis maken met de ex-landskampioen Maurits, die ook nu nog een uitstekende ploeg heeft doch niet erg fortuinlijk gespeeld heeft en daarom nog in de degradatie-zône verkeert. De Geleense voetballers zullen zeker belust zijn op revanche en de daaraan verbonden kostbare winstpunten. Maar ook Boxtel is gebrand op een zege na haar korte inzinking. Spanning genoeg dus.

Tijdens de rust van deze wedstrijd zal de trekking plaats vinden van de voor de nieuwe kerk te organiseren loterij. Loten zullen nog verkrijgbaar zijn vóór en in de eerste helft van de wedstrijd.

JEUGDVOETBAL.

Uitslag van j.l. zaterdag:

Boxtel 5—OJC 5	4—3
Boxtel 6—ODC 7	2—1
Boxtel 10—Boxtel 9	2—2

Programma voor a.s. zaterdag:

Boxtel 5 vrij.	
WEC 3—Boxtel 6	3 uur
Vertek: per fiets om 2 uur vanaf Jeugdhuis.	
Boxtel 7—Conc. 9	3.30 uur
Boxtel 8—Conc. 12	2.30 uur

R.K. Sportvereniging O.D.C.

Uitslagen van j.l. zondag.

Dongen 1—ODC 1 (vr. sch.)	3—3
ODC 4—DVG 2	9—0

Programma voor a.s. zondag:

Nevelo—ODC-comb.	14.30 uur
ODC 4—RKVVN	12.00 uur

AFDELING JEUGD.

Uitslagen van j.l. zaterdag.

ODC 6—SCMH 3	6—0
Boxtel 6—ODC 7	2—1
ODC 8—Blauw Geel 5	1—8
Rhode 8—ODC 9	7—2
Irene 4—ODC 10	5—2

Programma voor a.s. zaterdag:

ODC 5—Concordia SVD 7	3 uur
ODC 6—RKVVN 3	4 uur
TGG 4—ODC 8	
vertrek per fiets om 2.15 uur bij ODC-cantine.	
ODC 9—Irene 3	2 uur

DENKSPORT

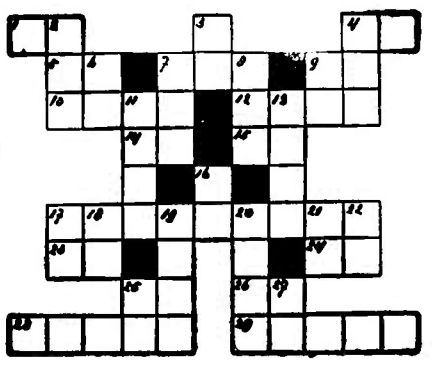

HORIZONTAAL: 1. te zijner plaatse (lat.); 4. deel v. d. bijbel; 5. landbouwwerktuig; 7. klein plantje; 9. maanstand; 10. feestdos; 12. geregelde toestand; 14. stofmaat; 15. onmeetbaar getal; 17. land in Europa; 23. spil; 24. stad der oudheid; 25. onbep. vnw. (fr.) 26 titel; 28. haarkleur. 29. sier.

VERTICAAL 2. vogeleigenschap; 3. zangnoot; 4. in orde; 6. bevel; 7. dwaas; 8. zeepwater; 9. jongensnaam; 11. verdriet; 13. pl. in O.-Europa; 16. goud (fr.); 17. voorzetsel; 18. verlaagde toon; 19. vogel; 20. verlichtingsartikel; 21. bijwoord van tijd; 22. titel; 25. niet door twee deelbaar; 27. onder het nodige voorbehoud.

OPLOSSING VORIG KRUISWOORDRAADSEL.

HORIZONTAAL: 1. Medan; 5. prent; 8. graaien; 11. tas; 14. manie; 15. arena; 16. les; 20. portret; 24. klaar; 25. Klaas.

VERTICAAL: 2. dg; 3. ara; 4. na; 5. pi; 6. ren; 7. en; 9. ala; 10. oma; 11. tel; 12. sas; 13. pas; 17. Est; 18. boa; 19. iel; 20. pa; 21. r.r.; 22. r.k.; 23. T.A.

BaVoB-nieuws.

Vanwege carnaval was er voor j.l. zondoag geen enkele wedstrijd vastgesteld.

Voor zondag 23 februari a.s. staan alléén voor Bavob I (Heren) wedstrijden op het programma n.l.:

V.C.V. 2—Bavab 1	18.55 uur
Bavob 1—V.C.T. 1	20.05 uur

Dampo bevrijdt
neus, keel, borst van vastzittend slijm

B.W.C. „De Sprinters".

J.l. zondag hield B.W.C. „De Sprinters" haar eerste trainingswedstrijd in dit seizoen. Ondanks slechte weersomstandigheden werd er toch nog goed gereden. De 45 km werden afgelegd in 1 uur en 27 minuten.

1e werd M. Leijten; 2e D. Willems; 3e v. Son; 4e H. Arts; 5e H. Boeren; 6e J. Leijten.

Zondag 23 februari a.s. wederom trainen in de v. Salmstraat om 10.30 uur.

LIEMPDE.

FILMAVOND BEAURAING.

Op zondag 23 februari a.s. zal 's middags om half 4 voor de jeugd en 's avonds om 8 uur voor de volwassenen in zaal v. Kaathoven de nieuwe geluids- en kleurenfilm „Beauraing, kruispunt van twee werelden" vertoond worden.

De film Beauraing, kruispunt van twee werelden, roept ons op 'n geëigende moderne manier op om te gedenken, dat het drukke wegenkruispunt, dat Beauraing is, ook een punt is, waar de hemel ons tegemoet komt, waarheen men kan vluchten om rust en inkeer, waar men zich voelt als in een andere wereld.

Het geboden filmprogramma vermeldt verder de ziekenfilm: „In het licht van het gouden Hart", eveneens kleuren-geluidsfilm, terwijl een boeiend bijprogramma niet ontbreekt. Zie verder de advertentie in dit blad.

Geef bij verhuizing uw nieuwe adres op
aan onze administratie
Molenstraat 19

No. 691 21 FEBRUARI 1958

Brabants Centrum

PAROCHIE-AGENDA

Parochie St. Petrus, Boxtel.

Eerste zondag van de Vasten, 23 februari 1958.

ZONDAG: De HH. Missen zijn om half 7, kwart voor 8, 9 uur en om half 11 de Hoogmis. HALF 7 gel. jrgt. voor Martinus Antonius de Bever; KWART VOOR 8 gel. H. Mis voor het geestelijk en tijdelijk welzijn van onze parochie en van onze parochianen; Maria-altaar gel. H. Mis voor overl. fam. Weyers-Smulders; H. Hart-altaar gel. H. Mis voor Petrus v. d. Steen vw. de spaarkas „De Voorzorg"; 9 UUR gel. H. Mis voor Pieter Leonard Siemerink vw. de biljartclub „Poedelvrees"; Maria-altaar gel. H. Mis voor Antoinetta v. d. Langenberg-Timmers te Gemonde overleden; H. Hart-altaar gel. H. Mis voor Petrus v. d. Steen, Johanna Maria Slijters en Wilhelmus de zoon; H. Bloedkapel gel. H. Mis voor Martinus Hubertus Giesbers; HALF 11 Hoogmis als gez. H. Mis voor Marinus Wilhelm v. d. Weide.

COLLECTE.

Vandaag is de eerste collecte voor de Diocesane Katholieke Actie en de diocesane sociaal-charitatieve werken. De tweede schaal is voor „DE KERKENBOUW IN ONS BISDOM". Beide collecten worden ten zeerste in de milddadigheid van de gelovigen aanbevolen.

LOF.

Vandaag (zondag), donderdag en vrijdag Lof om 7 uur met rozenhoedje.

Vandaag wordt na het Lof gezongen lied no. 20; donderdag lied no. 19.

Vrijdag vervalt de Kruisweg, maar is het Lof tot opening van de maand maart.

Daarom wordt na het rozenhoedje gebeden het gebed tot de H. Jozef. Na het Lof lied no. 68.

PLECHTIGE HERNIEUWING VAN DE DOOPBELOFTEN.

De lessen ter voorbereiding zullen voor de jongens gegeven worden op maandag en woensdag 's morgens om half 9 in de St. Petrusschool op de Burgakker; voor de meisjes dinsdag en donderdag om half 9 op Duinendaal.

OVERIGE AGENDA.

DOPEN: iedere dag van half 3 tot 3 uur; wij zouden onze gelovigen vriendelijk willen verzoeken een doop vooraf op de pastorie te komen melden.

BIECHTEN: zaterdag van half 3 tot 4 uur en van 6 tot half 8.

MARIA-CONGREGATIE: a.s. donderdag om half 8 in de kerk.

H. FAMILIE: a.s. vrijdag om 8 uur in de kerk.

EERSTE ZATERDAG: toegewijd aan het Onbevlekt Hart van Maria; om half 8 gel. H. Mis ter ere van het Onbevlekt Hart van Maria tot bekering van de zondaars.

OMGANG: deze week zal de vanouds gebruikelijke eier-omgang plaats hebben.

MAANDAG: Feestdag van de H. Matthias, Apostel. KWART VOOR 7 gez. mndst. v. Evertje v. Oerle-Schenk; HALF 8 gel. H. Mis voor Henriëtte Vekemans-v. Lieshout; Maria-altaar gel. H. Mis voor overl. ouders en familie; H. Hart-altaar gel. jrgt. voor Petrus v. d. Velden; H. Bloedkapel gel. H. Mis voor Lambertus v. d. Sande; HALF 9 gez. mndst. voor Maria Clercx; Maria-altaar gel. H. Mis voor Elisabeth v. Cuijk-v. d. Meerakker.

DINSDAG: KWART VOOR 7 gel. jrgt. voor Martinus Michielsen; HALF 8 gel. jrgt. voor Johanna v. d. Eerden-v. Ham; Maria-altaar gel. mndst. voor Barbara Blummel-Kluijtmans; H. Hart-altaar gel. jrgt. voor overl. fam. v. d. Ven-de Laat; HALF 9 gel. H. Mis voor Adriana v. d. Wassenberg-Welvaarts; Maria-altaar gel. H. Mis voor Antoinetta v. Dongen-Pierrot vw. het R.K. Vrouwengilde.

WOENSDAG: KWART VOOR 7 gef. gez. jrgt. voor Adrianus v. Lieshout; Maria-altaar gel. mndst. voor Evertje v. Oerle-Schenk; HALF 8 gel. H. Mis voor Walthera v. Doorn-v. Esch vw. de buurt; Maria-altaar gel. H. Mis voor Hendrica de Laat; H. Hart-altaar gel. H. Mis voor Jacoba v. d. Beerendonk-de Laat, te Best overl.; HALF 9 gez. jrgt. voor Andries v. Rulo en Henrica Klomp de hsvr.; Maria-altaar gel. H. Mis voor Antoinetta v. Dongen-Pierrot.

DONDERDAG: KWART VOOR 7 gez. mndst. voor Hendrikus Rijken; HALF 8 gel. H. Mis voor Johanna v. d. Boer-v. d. Hoogen vw .de buurt; Maria-altaar gel. mndst. voor Henk v. Dun; H. Hart-altaar gel. jrgt. voor Cornelius Grilis; HALF 9 gez. mndst. voor Petrus Antonius v. Lieshout; Maria-altaar gel. mndst. voor Maria Clercx.

Hedenavond om 7 uur Lof met rozenhoedje; na het Lof lied no. 19.

Om half 8 Maria-Congregatie in de kerk.

VRIJDAG: Quatertempervrijdag: **een geboden vasten- en onthoudingsdag.** KWART VOOR 7 gez. mndst. voor Hendrikus v. Gerwen; HALF 8 gel. H. Mis voor Henrica de Laat vw. haar verjaardag; Maria-altaar gel. mndst. voor Willibrord Grilis; H. Hart-altaar gel. H. Mis voor 2 oma's; HALF 9 gel. H. Mis voor Antonius Timmermans en Martina Hazenberg; Maria-altaar gel. H. Mis v. Elisabeth v. Cuijk-v. d. Meerakker, overleden lid van de Bond van het H. Hart.

Hedenavond om 7 uur Lof met rozenhoedje en gebed tot de H. Jozef vw. de opening van de maand maart; na het Lof lied no. 68.

Om 8 uur H. Familie in de kerk.

ZATERDAG: Eerste zaterdag van de maand, toegewijd aan het Onbevlekt Hart van Maria. KWART VOOR 7 gef. gez. jrgt. voor Catharina v. d. Breekel; Maria-altaar gel. H. Mis voor Pius v. Asveld; H. Hart-altaar gel. H. Mis voor Hendrikus v. Gerwen; HALF 8 gel. H. Mis ter ere van het Onbevlekt Hart van Maria tot bekering van de zondaars; Maria-altaar gel. mndst. voor Hendrina v. d .Dungen; H. Hart-altaar gel. mndst. voor Maria v. Kasteren-v. Houtum; HALF 9 gef. gez. jrgt. voor Maria v. d. Meijden; Maria-altaar gel. jrgt. voor Jet v. Beek.

Parochie H. Hart, Boxtel.

Eerste zondag van de Vasten, 23 februari 1958.

Vandaag gaat de eerste schaal voor de diocesane katholieke actie en de diocesane charitatieve werken.

De tweede schaal gaat voor de nieuwe parochiekerk in Boxtel.

Onder de Vasten zullen onder de H. Missen speciale meditaties worden gehouden over de geheimen van onze verlossing tot voorbereiding op het Paasfeest.

Des avonds is het om zeven uur Lof, waaronder bijzondere oefeningen van gebed en boete zullen worden gehouden vanwege de H. Vastentijd.

VRIJDAG is het geboden vasten- en onthoudingsdag. (Woensdag en zaterdag zijn quatertemperdagen, waarop in de vasten- en onthoudingswet is gedispenseerd).

Om half acht des avonds zal een H. Mis worden gelezen bijzonder ten gerieve van hen, welke des morgens de H. Mis niet kunnen bijwonen. Onder deze H. Mis zal de H. Communie worden uitgereikt. Op de volgende vrijdagen in deze vastentijd zal op dezelfde tijd een gelezen Avondmis zijn.

Na deze Avondmis is het vergadering van de H. Familie voor mannen in de KERK waaronder kruisweg.

Om mogelijk misverstand te voorkomen wordt hierdoor medegedeeld, dat er vanaf vrijdag 28 februari (volgende week) iedere vrijdag in de Vasten om half acht een Avondmis wordt opgedragen in de H. Hartkerk. **Deze week vrijdag 21 februari, is er dus nog géén Avondmis.**

ZATERDAG begint de maand maart, toegewijd aan de H. Jozef.

ZONDAG: In de Kerk: kwart voor 7 l.d. voor het geestelijk en tijdelijk welzijn der parochianen; 8 uur l.d. voor overl. moeder (P. Verhagen-Verhoeven); kwart over 9 l.j. voor overleden vader

Avonturen van BIM en BAM

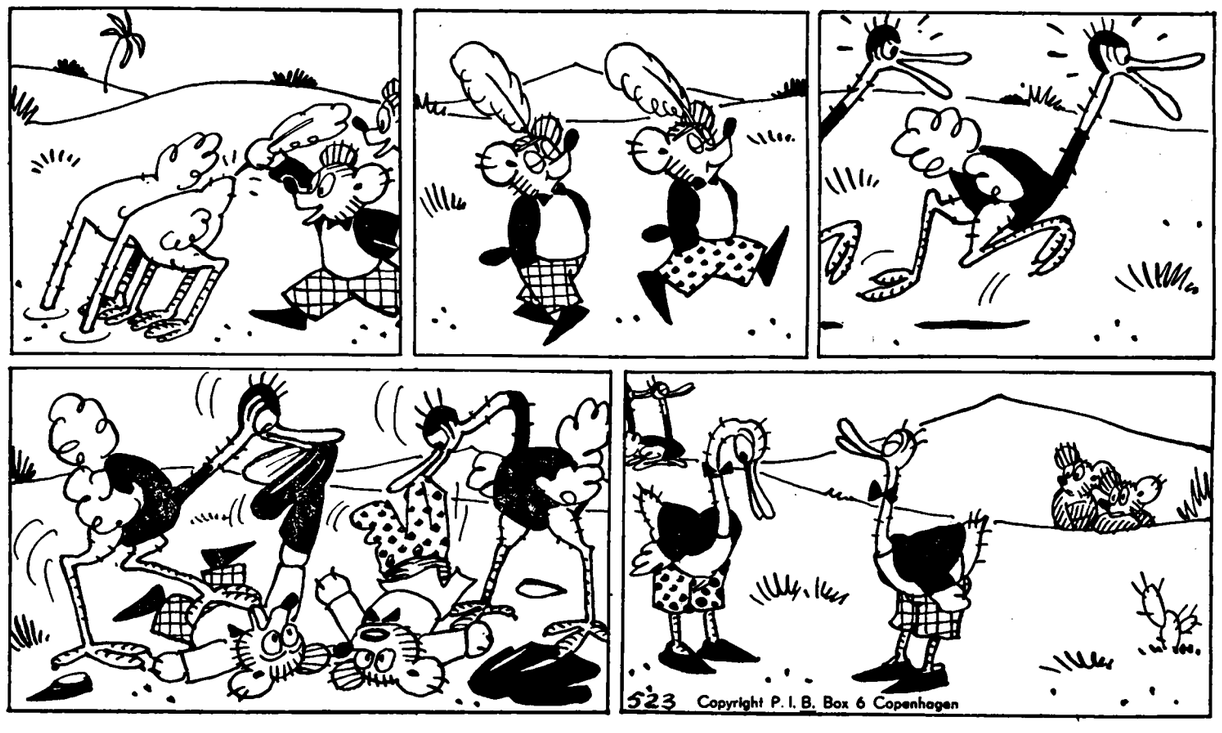

BIM EN BAM EN DE STRUISVOGELS

„Kijk", zegt Bim, „twee jonge struisen
met hun koppen in het zand!"
En de beide beertjes hebben
ras een struisveer in de hand.
Kijk ze trots als pauwen lopen,
allebei zo blij te moe,
maar de beide jonge struisen
hollen naar hun ouders toe!

„Zo", zegt vader Struis, „nemen jullie
van mijn kroost de veren af?
Geef hun dan maar jullie kleren,
da's meteen een goeie straf!"
Zie de beide jonge struisen
nu eens trots als pauwen gaan
en wat moeten de twee beertjes
beiden zonder kleren aan?

en echtgenoot (H. Boogaerts); half 11 HOOGMIS gez. jrgt. voor overl. vader (G. Verdonk).

In de Burcht (kap. v. G.): half 8 l.d. voor Arnoldus v. Dijk vw. de buurt; kw. voor 9 l.d. voor Henricus v. Liempd vw. de buurt; 10 uur l.j. voor overledene (H. Vervoort); 11 uur l.d. voor Theodora v. Kollenburg vw. de buurt.

MAANDAG: 7 uur l.j. voor Willem v. d. Linden; zijaltaar l.j. voor Gijsbertus Verdonk-Schipper; kw. voor 8 l.d. voor Christina Baaijens-v. d. Akker vw. de kleinkinderen; half 9 l.d. voor een 12½-jarig priesterfeest.

In de Burcht: half 8 l.d. voor Adrianus Vlamings vw. zijn verjaardag.

DINSDAG: 7 uur gez. mndst. voor Helena v. Oerle-v. Hoorn; zijaltaar l. mndst. voor Henrica Danklof-Baaten; kw. voor 8 l.d. voor Arnoldus v. Dijk (vw. leerlingen R.K. Kweekschool Eindhoven); half 9 l.d. uit dankbaarheid t.e.v. H. Antonius en H. Gerardus.

In de Burcht: half 8 l.d. voor Johannes v. Loon.

WOENSDAG: 7 uur l.j. voor Petrus v. Oosterhout; zijaltaar l. mndst. voor Johanna Maria de Koning-Melis; kw. voor 8 l.d. voor Theodora v. Meersbergen-v. d. Schoot vw. St. Elisabethver.; half 9 l.d. voor Jacobus v. Beljouw en Cornelia v. Kasteren z.e.

In de Burcht: half 8 l.d. voor Leon Donnaeij.

DONDERDAG: 7 uur gez. mndst. voor Antonius v. Haeren-Spierings; zijaltaar l.j. voor Cornelia v. d. Linden-de Bie; kw. voor 8 l.d. voor Josephus de Leijer; half 9 l.j. voor Johannes Cornelis Mutsaers.

In de Burcht: half 8 l. mndst. voor Henricus v. Liempd-v. d. Langenberg.

VRIJDAG: 7 uur gez. mndst. voor Christina Baaijens-v. d. Akker; zijaltaar l. mndst. voor Marinus Heesters-Hoevenaars; kw. voor 8 l.d. voor Willem v. d. Langenberg en Adriana de dochter; NEGEN UUR l.d. voor Christina Baaijens-v. d. Akker vw. St. Elisabethver.

Avondmis: half 8 des avonds: l.d. tot bijz. intentie.

In de Burcht: half 8 l. mndst. voor Wilhelmus v. d. Ven-v. d. Boogaard.

ZATERDAG: 7 uur pl. gez. jrgt. voor Willem v. Oerle en Helena v. Oerle-v. Hoorn; zijaltaar l.d. voor de leden broederschap St. Willibrord; kw. voor 8 l.d. uit dankbaarheid t.e.v. H. Antonius; half 9 l.j. voor Johannes Bergman, Maria Bergman-Louwers en Adriana de dochter

In de Burcht: half 8 l. mndst. voor Ida Maria Keda.

Parochie H. Lambertus, Gemonde

Eerste zondag van de Vasten, 23 februari 1958.

Zaterdag 22 febr.: biechtgelegenheid als gewoon.

ZONDAG 23 febr. Eerste zondag van de Vasten. In verbetering en verdieping van ons geestelijk leven, in boete en versterving gaan wij ons voorbereiden op Pasen.

HH. Missen: 7 uur voor Antonetta v. d. Langenberg-Timmers van de kleinkinderen v. d. Tillaart; half 9 voor Martina v. Breugel-Wijdeven van de buurtbewoners; 10 uur jrgt. voor Wilhelmina v. d. Besselaar; 10.50 uur Hoogmis met algemene deelname der aanwezigen door Volkszang en H. Communie (niet eten na half 9), voor het geestelijk en tijdelijk welzijn van alle parochianen.

In de avond 10 min. vóór 7 uur Rozenhoedje, daarna Kruiswegoefening ter gedachtenis aan het Lijden en de Dood van Christus.

MAANDAG: H. Apostel Matthias: half 8 jrgt. voor Jacobus v. Dinther, Maria Vorstenbosch, Josefus de zoon; 8 uur voor Maria v. d. Ekart.

DINSDAG: half 8 voor de Eerwaarde Zuster Maria Benedicta de Laat, overleden in Breda; 8 uur voor Maria v. d. Ekart.

WOENSDAG: half 8 jrgt. voor Marinus den Otter, Helena de hsvr. en Jan de zoon; 8 uur voor Maria v. d. Ekart.

DONDERDAG: half 8 jrgt. voor Johannes Eykemans en Petronella den Otter; 8 uur jrgt. voor Francina v. d. Heijden-v. d. Aa.

VRIJDAG: half 8 jrgt. voor Wilhelmina v. d. Aa-v. Kempen; 8 uur voor Maria v. d. Ekart.

ZATERDAG: half 8 voor Francina v. d. Eerden-Rozendaal namens de kinderen; 8 uur jrgt. v. Hendricus Merkx.

MEDEDELINGEN.

1. Collecte voor de kerk en voor de Kerkenbouw in ons Bisdom.
2. Schoonmaak van de kerk wordt aanbevolen aan: Francien v. d. Linden en Dien den Otter.
3. Kindermis: dinsdag en donderdag. Vooral in de Vastentijd doen wij een dringend beroep op de Ouders om te zorgen, dat hun kinderen tweemaal in de week aanwezig zijn in de kindermis.
4. Deze zondag is te half 8 bijeenkomst voor de volwassenen ten bate van het Kerkenbouwfonds van Mgr. Bekkers.
5. Deze zondag worden de bewoners van Wijk F. onder St. Oedenrode te 12 uur verwacht in de zaal van Fr. v. d. Boogaard, om te komen tot een Comité ter behartiging van de belangen van de Gemondenaren, onder leiding van de Heer Habraken, die zich bereid verklaarde de leiding op zich te nemen.

Parochie H. Theresia, Boxtel.

Eerste zondag van de Vasten, 23 februari 1958.

ZONDAG half 8 jrgt. voor Elisabeth van Heumen-Schellekens; om 9 uur jrgt. voor Franciscus van Beers; om half 11 de Hoogmis voor Johanna Maria Kruyssen-van Erp.

De eerste schaal is voor de Diocesane Katholieke Actie en voor de Caritatieve werken van het Bisdom.

De tweede schaal is voor de kerkenbouw van het Bisdom.

MAANDAG 24 febr., feestdag van de H. Apostel Matthaeus: om kwart voor 8 H. Mis voor Franciscus Vermeer en Allegonda van Trier de hsvr.; aan het zijaltaar H. Mis voor Adrianus van den Breekel.

DINSDAG: om kwart voor 8 de wekelijkse H. Mis voor Marinus Bergman; om **half 9** gez. H. Mis vanwege de Boerenbond, afdeling Boxtel.

WOENSDAG: om kwart voor 8 de wekelijkse H. Mis voor Theodora van Ingen-van Rijzewijk.

DONDERDAG: om kwart voor 8 het mndst. voor Jacobus van Kaathoven.

VRIJDAG, **geboden vasten- en onthoudingsdag**: om kwart voor 8 de wekelijkse H. Mis voor Adrianus van Esch.

ZATERDAG, 1 maart: om kwart voor 8 H. Mis ter ere van de H. Maagd Maria tot zekere intentie.

Gelegenheid tot biechten:

Dagelijks voor de HH. Missen en zaterdagavond van 6 tot 7 uur.

Katechismusles op school:

Klas 4: les 26.
Klas 5: les 33 (7 eerste vragen).
Klas 6 en 7: les 35 en 36 (eerste helft).

Leven met de Kerk:

Misschien ergeren wij ons, als wij vandaag het Evangelie horen voorlezen, dat Jezus zichzelf blootstelde aan de influisteringen van de duivel. Maar Hij wil zelfs hierin aan ons gelijk zijn: om ons hulp te kunnen bieden, wanneer de duivel ons belaagt.

Parochie St. Jan's Onthoofding, Liempde.

Eerste zondag van de Vasten, 23 februari 1958.

ZONDAG: half 7 l.m. tot welzijn der parochie; 8 uur l.j. voor Josephus v. d. Velden-v. Haaren; 10 uur z.j. voor Marinus v. Oirschot en Maria de hsvr.; om 3 uur het Lof.

Na de Hoogmis vergadering van het comité voor het aan te bieden cadeau aan Mgr. Bekkers op de pastorie.

MAANDAG: half 7 z. mndst. voor Adrianus de Rooy; maandag tot zaterdag 7 uur z. 7de voor Weduwe Maria Josephus Schellekens; 8 uur l. mndst. voor Johannes Schellen.

DINSDAG: half 7 z.j. voor Hendricus v. Gestel; 8 uur l.j. voor Allegonda Wilhelmus v. d. Hurk.

WOENSDAG: half 7 z.j. voor Catharina v. Gestel; 8 uur l.m. voor Martha Adrianus v. d. Biggelaar.

DONDERDAG: half 7 z.j. voor Francis v. d. Biggelaar en Johanna de hsvr.; 8 uur l.m. voor Rogier Verhagen-van Beers overl. te Best.

VRIJDAG: half 7 z.j. voor Antonius v. d. Biggelaar; 8 uur l. mis tot bijz. intentie.

ZATERDAG: half 7 z.j. voor Cornelia v. d. Biggelaar; 8 uur l.j. voor Arnoldus v. Eyndhoven en Arnolda de hsvr.

ZONDAG: half 7 l.j. voor Petrus v. d. Berk; 8 uur l.m. tot welzijn der parochie; 10 uur z. 7de voor Weduwe Maria Josephus Schellekens.

In de Kapel der Eerwaarde Zusters:

Maandag 7 uur l.m. voor Hubertus de Beer; dinsdag 7 uur l.m. voor Arnoldus v. Kemenade; woensdag 7 uur l.m. voor Johannes Schellen vw .de kinderen; donderdag 7 uur l.m. voor Adrianus de Rooy als overl. lid: H. Pastoor v. Ars; vrijdag 7 uur l.m. voor Christien Venmans; zaterdag 7 uur l.m. voor Anna v. Zeeland vw. broers en zusters; zondag 7 uur l.m. voor Gerardina Cornelis v. Heerebeek.

Vrijdagavond om half 8 Lof ter ere van de H. Joseph, tot opening der maand maart, toegewijd aan de verering van de H. Joseph. Na het Lof te zingen lied no. 2.

Donderdag omgang om eieren in Dorp, Vlassprei en Klein-hoekje.

30e Rogier Verhagen-v. Beers overleden te Best.

7e Weduwe Maria Josephus Schellekens overleden in par. H. Theresia te Boxtel.

GEDOOPT: Hendricus Cornelis zoon van Theodorus van de Loo-Versteden; Martinus Johannes Antonetta Reinerus zoon van Arnoldus Saris-v. Kuringen.

Parochie H. Willibrordus, Esch.

23 februari 1958.
Eerste zondag van de Vasten,

H.H. Missen om 7 uur, half 9 en om 10 uur Hoogmis. De tweede schaalcollecte is vandaag voor de Kerkenbouw en voor de Katholieke Actie en Charitatieve werken van ons bisdom.

Woensdag, vrijdag en zaterdag zijn **quatertemperdagen,** maar **alleen** de **vrijdag is vleesloze dag en** tevens **vastendag.**

Vrijdag om half 8 oefening van de H. Kruisweg.

Zaterdag begint de **maand Maart,** die bijzonder is toegewijd aan de verering van de H. Jozef; gedurende deze maand elke woensdagavond Lof ter ere van Sint Jozef.

ZONDAG: 7 uur H. Mis voor Jordanus Dieden; half 9 H. Mis voor Wilhelmina Konings-v. d. Laar; 10 uur Hoogmis voor de parochie.

MAANDAG: 7 uur jrgt. voor Michiel Konings; 8 uur H. Mis voor Johanna de Greef-v. Exsel.

DINSDAG: 7 uur H. Mis tot intentie van de R.K. Bijenhoudersbond „Sint Ambrosius"; 8 uur jrgt. voor Elisabeth Konings-v. Hooff.

WOENSDAG: 7 uur H. Mis voor overleden ouders (0); 8 uur mndst. voor Johanna Maria v. Vessem-v. Beurden.

DONDERDAG: 7 uur jrgt. voor Johannes Josephus van der Zanden; 8 uur H. Mis voor Henricus van Vucht

VRIJDAG: 7 uur H. Mis voor Adrianus van der Meijden; 8 uur jrgt. voor Gertruda Klomp-v. d. Braak.

ZATERDAG: 7 uur H. Mis voor Marinus van Rulo; 8 uur H. Mis voor Petronella v. Brunschot-Denissen.

St. Charles, Hal, Boxtel.

Eerste zondag van de Vasten, 23 februari 1958.

Vanmiddag om half 6 Vespers en Lof.

Maandag, Feest van de H. Matthias, apostel: 's avonds om 8 uur Lof.

Woensdag, vrijdag en zaterdag zijn Quatertemperdagen. Alleen de vrijdag is nog verplichte vasten- en onthoudingsdag maar we behoren ook de andere quatertemperdagen te heiligen door extra versterving en gebed, vooral voor heilige priesterroepingen.

Woensdag om 8 uur Lof ter ere van de H. Jozef.

Donderdag en zaterdag om 8 uur Lof.

Vrijdag om 8 uur Oefening van de H. Kruisweg.

Onder de HH. Missen is de schaalcollecte voor het onderhoud van de kapel, de 2de collecte is voor de Diocesane Katholieke Actie en de diocesane sociaal-charitatieve werken.

ZONDAG: om 7 uur voor Overleden Ouders; om half 9 voor Overl. Fam. Janssens-Otterbeek; om kwart voor 10 tot zekere intentie.

MAANDAG: om kwart over 7 jrgt. voor Maria van den Aker-Janssen.

DINSDAG: om kwart over 7 voor Overleden Fam. Geertman-van Tuijl.

WOENSDAG: om kwart over 7 voor Johanna de Greeff-van Exsel.

DONDERDAG: om kwart over 7 v. J. van Schijndel, te Haaren overleden; aan het zijaltaar voor Overl. Fam. Strengers-van Gorkom.

VRIJDAG: om kwart over 7 voor Johanna de Greeff-van Exsel.

ZATERDAG: om kwart over 7 en aan het zijaltaar voor een Bijzondere Intentie.

Misdienaars om half 9: Gebrs. Olislagers.

Het gironummer van de nieuwe parochie is

469672

t.n.v. H. de Beer pr. Oisterwijk

4e JAARGANG No. 6?2 — 28 FEBRUARI 1958

Brabant's Centrum

Redactie en Administratie :
MOLENSTRAAT 19
TELEF. 513 — GIRO 277703

VOORHEEN BOXTELSCHE COURANT

Abonnementsprijs *f* 1,95 per kwartaal (p. post *f* 2,00)
Advertentieprijs : 10 ct. p. kol. mm.
Bij contract speciale tarieven.
Kleine advertentiën 7 ct. per woord.

KATHOLIEK WEEKBLAD VOOR BOXTEL EN OMGEVING

Pius XII, de leider in deze tijd

Het is in de loop der geschiedenis steeds duidelijker gebleken dat de menselijke gemeenschap niet kan zonder mannen Gods. In tijden van meer dan normale verwarring, van wanhoop, tijden waarin de mens zich in een beangstigende paradox zijn macht en hulpeloosheid als een tegenstander voor zich ziet opdoemen, ziet hij uit naar een profeet. Iemand die de gebeurtenissen zal bundelen in een brandpunt. Want het is juist het onverklaarbare en overrompelende, dat aan de wereld van onze dagen zo'n ontmoedigend karakter geeft.

Toch is onze tijd er een van grote plannen, veroverende ideeën en gedurfde pogingen tot vernieuwing. Wanneer wij slechts nagaan wat er gestudeerd wordt en geschreven, en ook praktisch gewerkt, op het gebied van zielzorg en opvoeding, dan moeten wij toegeven dat er nog veel krachten werkzaam zijn om het ideaalbeeld te verwerkelijken dat ieder mens ergens diep in zijn hart draagt. Dat is het beeld van een wereld in vrede en eenheid, van geluk en wederzijds begrip, kortom „een wereld volgens Gods Hart" (Pius XII).

Wanneer dit beeld ondanks alle moeizaam streven en werken toch niet tot werkelijkheid wil komen, integendeel de situatie er steeds minder hoopvol gaat uitzien, dan kunnen wij ons afvragen of het misschien aan ons ligt, dat het niet wil lukken. En dan komen wij wellicht tot de conclusie dat het ons ontbreekt aan richting. Wij lopen zonder te weten waarheen en hoe. Maar dit maakt het leven tot een caricatuur. Wij hebben een richting nodig en een leider.

Dit doet ons denken aan de tocht van het Joodse volk door de woestijn. Deze episode, in het boek Exodus beschreven, is niet enkel historie. Wanneer wij de moeite nemen er dieper op in te gaan, ontdekken wij ons leven hierin terug. Moeilijkheden en gevaren van buiten, aanvallen van andere stammen. En dan nog de problemen binnen de groep, de menselijke verhoudingen, het steeds opnieuw veroveren van die zo noodzakelijke eenheid, dat vertrouwen in elkaar. Zonder dit één zijn kunnen wij niet leven, toen niet en nu niet.

Voor dit trekkend volk was Mozes de Leider. Hij klom omhoog naar God op de berg en sprak met Hem. Hij bracht de wil van God over aan het volk. Door Mozes maakte God langzamerhand duidelijk wat Hij met dit uitverkoren volk bedoelde.

Is dit ook niet onze kwellende vraag? Wat heeft God met ons voor? Ook wij zijn op tocht, maar velen onder ons, wijzelf misschien ook, weten niet waarheen en hoe. En dat heeft natuurlijk zijn weerslag op ons trekken, er wordt zoveel gepoogd en getracht, maar het klare, vaste gezichtspunt ontbreekt. Zo werken wij elkaar vaak tegen, zonder dat dit onze bedoeling is.

Aan onze tijd is Pius XII gegeven, hij is de Mozes van onze tijd. Dit is niet zomaar een mooie gedachte, de zoveelste typering van een der grootste mensen van onze dagen, dit is een historisch aan te wijzen roeping.

„Zoals wij, nu lang geleden, het zware kruis van het pausschap op ons namen, omdat God het zo wilde, zo aanvaarden wij thans de zware taak om overeenkomstig onze zwakke krachten Heraut te zijn van de betere wereld, door God gewild" (Dal nostro Cuore, 10-2-'52).

Zoals Mozes werd geroepen door God op de berg Sinaï om het Joodse volk, het uitverkoren volk, te leiden, zo is Paus Pius XII op bijzondere wijze de aanvoerder voor de nieuwe wereld, die wij met Gods hulp zullen bouwen.

Dit eist van ons een zich voegen in het plan van Paus Pius XII, de schets van de betere wereld, zoals deze duidelijk en consequent vervat ligt in zijn geschriften en toespraken. Er is geen gebied van menselijk leven, waarover het woord van de Paus niet geklonken heeft. Wij voegen ons in door zijn woorden te lezen en te overdenken. Maar ook door in ons milieu, hoe klein ook, de plaats waar God ons gesteld heeft, een begin te maken met de bouw van de nieuwe wereld, de wereld volgens Gods plan.

Dus de gebeurtenissen zien zoals Pius XII deze ziet, een wereld in ondergang en hevige aanvallen van de satan. Een wereld die van de grond af aan opgebouwd moet worden. Maar ook geloven in de grote mogelijkheden die door hem gezien worden, zoals de laatste kerstboodschap getuigd van God die in de wereld werkt.

Bovenal zetten wij ons in voor het plan van Pius XII, wanneer wij bidden voor zijn intenties, die niet minder dan Gods eigen verlangens zijn.

Belangrijke raadsvergadering

Op maandag 3 maart a.s. zal een openbare gemeenteraadsvergadering gehouden worden. Op deze vergadering komt ook weer de kwestie van de gemeentelijke kindertoelageregeling ter tafel. Bij Koninklijk Besluit van 17 januari 1958 zijn Burgemeester en Wethouders van Boxtel nl. uitgenodigd het raadsbesluit van 29 april 1957 tot wijziging der Kindertoelageverordening in te trekken en de Kindertoelageverordening aan te passen aan de door de Min. van Binnenl. Zaken gegeven richtlijnen. Om te voorkomen dat de progressieve gemeentelijke kindertoelageregeling geheel ongedaan zal worden gemaakt en vervangen door de rijksregeling zijn B. en W. voornemens aan de in het Koninklijk Besluit vervatte uitnodiging te voldoen. Aan de Raad wordt voorgesteld te zelfdertijd een overgangsbepaling vast te stellen waardoor de krachtens raadsbesluit van 29 april 1957 toegekende bedragen wegens kindertoelage en kindertoeslag voor het huidig gemeentepersoneel kunnen blijven bestendigd.

Verder vermeldt de agenda o.m. nog de volgende punten:

Voorstel tot het verlenen van medewerking voor het stichten van 'n tweede 8-klassige r.k. bijz. lagere school in de nieuwe wijk Selissen, waar de bevolkingstoename zo groot is, dat ten spoedigste voorzien dient te worden in de hieruit voortvloeiende behoefte aan schoolruimte.

Voorstel tot wijziging van de overeenkomst met de Waterleiding Mij Oost-Brabant, i.v.m. de mogelijkheid tot uitbreiding van het leidingnet onder Gemonde.

Voorstel tot het deelnemen aan een gemeenschappelijke regeling betreffende behandeling van gemeentelijke personeelsaangelegenheden.

Voorstel tot afschaffing der vergoeding welke gevraagd wordt voor het afgeven van afkeuringsbewijzen door de Vleeskeuringsrienst. Een verzoek hiertoe is gedaan door de Boxtelse Slagersvereniging.

Voorstel tot verkoop van grond aan de Doornakkerlaan aan de heren J. Mandos te Boxtel en C. v. d. Velden te Liempde, die voornemens zijn er een dubbel woonhuis te bouwen.

Voorstel tot intrekking van het besluit tot aankoop van een volkswagen t.b.v. het slachthuis, wegens bezwaren van Gedeputeerde Staten.

Voorstel tot het beschilbaar stellen van een crediet voor onderhoudswerken aan het ODC-terrein. Dit terrein vertoont én met betrekking tot de grasmat en met betrekking tot sommige delen van de outillage gebreken, die eensdeels voortkomen uit minder juiste constructie, voor een ander deel uit onvoldoende onderhoud. Om verder verval en daardoor nóg hogere uitgeven te voorkomen, is het naar het oordeel van B. en W. hoogst noodzakelijk thans bepaalde voorzieningen tot stand te brengen.

Verder zijn er nog voorstellen tot consolidatie van de financiële positie van de gemeente; tot het vaststellen van de voorschotten op de gemeentelijke vergoedingen voor het Kleuteronderwijs ter plaatse; en tot toekenning van een tegemoetkoming in de kosten voortvloeiende uit het vrijwillig ter beschikking stellen van woonruimte.

De vergadering vangt aan om half 8.

SCHEP „VEILIGHEID" IN HET LEVEN !

8.
De beruchte slip ligt hier op de loer! Rijd voorzichtig en niet tè snel! De rechter zou later wel eens meer belang kunnen stellen in het feit, hoe U vóór de slip reed, dan gedurende die glij-partij.... Een gewaarschuwd mens telt voor twee!

Copyright Persdienst van het Verbond voor Veilig Verkeer.

Plaatselijk nieuws

Rikavond Boxtelse Missienaaikring.

A.s. zaterdag 1 maart houdt de Boxtelse Missienaaikring haar jaarlijkse rikavond. Rikkers van Boxtel en omgeving, laat U niet weerhouden door de late berichtgeving in de krant, maar maak die zaterdagavond vrij, om eens gezellig te rikken, een mooie prijs mee naar huis te nemen en bovendien het mooie werk van de Boxtelse Missienaaikring te steunen.

Deze rikavond wordt gehouden in het Verenigingsgebouw op de Burgakker en begint om half 8

U kunt zich opgeven bij: Mevr. v. Susante, Molenstraat 9 (tel. 247); Mej. v. d. Laar, Molenstraat 92 (tel. 487) en bij Mevr. Ruys, Stationstraat 88 (tel. 394). Ook opgave aan de zaal voor de aanvang van de rikavond (dus liefst voor half 8) is mogelijk.

Tot zaterdagavond op de Burgakker!

Kunstkring Boxtel.

Harpconcert door Rosa Spier.

Geheel afwijkend van het normale genre culturele avonden heeft het bestuur van de Kunstkring Boxtel voor maandag 10 maart a.s. de bekende Nederlandse solo-harpiste Rosa Spier geëngageerd voor een concert in schouwburg De Ark (A- en B-leden). Ongetwijfeld zullen velen het als een bijzonder voorrecht beschouwen een begenadigd kunstenares als Rosa Spier (befaamd door haar solo-concerten, door haar optreden met het Residentie-Orkest, het Concertgebouw-orkest en het Radio Philharmonisch Orkest, door haar functie van lerares aan de conservatori te 's Gravenhage, Amsterdam en Rotterdam en niet in het minst door haar composities van harpstukken) in Boxtel te kunnen gaan horen en zien. Het programma voor deze avond vermeldt:

1. Vier impressies naar het bijbelse verhaal „Saul en David", gecomponeerd door de concertgeefster.

2. Het symphonisch gedicht „Die Moldau" van Fr. Smetana-Truecek.

Bij het concert zal tevens een verklaring worden gegeven over het ontstaan en de ontwikkeling van de harp, over de functie der vele pedalen en over de uit te voeren nummers.

Nadere bijzonderheden in ons blad van volgende week.

Lezing over Moderne Kunst.

Door het Provinciaal Genootschap is in samenwerking met de Heemkundige Studiekring een lezing georganiseerd over het onderwerp: „De moderne stromingen in de schilderkunst. Kunst..... of kolder?" door de heer J. Jongenelen.

De voordracht wordt gehouden op dinsdag 4 maart, des avonds om 8 uur in het gemeentehuis.

De bijeenkomst is toegankelijk voor de leden van het Provinciaal Genootschap en van de Heemkundige Studiekring en voor hun introducé(e)s.

Heemkundige studiedagen geopend.

De elfde reeks studiedagen van Brabants Heem is j.l. zondag te Boxtel in het Jacob Roelandscollege geopend. Op deze bijeenkomst is de Brabantse prehistorie in Westeuropees verband behandeld. Inleidingen werden gehouden door dr. I. v. d. Waals en prof. dr. W. Glasbergen. Als gespreksleider trap op mgr. dr. Bannenberg. Op zondag 9 maart zal in onze gemeente de tweede studiedag worden gehouden.

Benoemingen.

Onze plaatsgenoot, de heer C. v. Erp, onderwijzer aan de R.K. Streekschool voor B.L.O. „St. Willibrordus", alhier, is per 1 maart a.s. benoemd tot hoofd van de B.L.O.-school, verbonden aan het Internaat „St. Augustinus" te Gennip.

Aan de B.L.O.-school te Boxtel is thans als onderwijzer benoemd de heer H. Spoorenberg (St. Aloysiusschool), eveneens uit deze gemeente.

Stichting „Bio-Vacantieoord"

Tweemaal per jaar wordt in alle Nederlandse bioscooptheaters het publiek via een aardig filmpje opgewekt de Stichting „Bio-Vacantieoord" bij haar mooie werk te steunen door het geven van een bijdrage in de collectebussen.

Ook uit onze gemeente worden regelmatig kinderen in het Bio-Vacantieoord „Russenduin" te Bergen aan Zee opgenomen en op donderdag 13 februari l.l. zijn wederom 3 kinderen voor een verblijf van zes weken naar deze ideale gezondheidskolonie vertrokken.

Concours.

Op het te Oss gehouden, goed bezette kappersconcours van St. Cosmas bezette onze plaatsgenoot P. Bullens in de dames afdeling de 4de plaats.

Burgerlijke Stand.

Van 18 tot en met 24 februari 1958.

GEBOREN: Henricus G. zoon van H. M. Beekmans en P. W. Timmers, Bosscheweg 125; Maria A. L. M. dochter van Th. J. Heesen en C. M. Th. van Loon, Doornakkerlaan 25. — Yvonne dochter van L. Hermsen en H. Smith, St. Sebastiaanstraat 26 — Henricus A. M. zoon van A. v. d. Loo en H. J. Versteden, Mijlstraat 71 — Elisabeth J. M. dochter van W. L. van den Boogaard en A. H. Fr. Bevers, Raaphof 1 — Johanna H. E. dochter van H. E. van Gerwen en A. J. C. van Heesewijk, St. Willibrordstraat 17.

ONDERTROUWD: Antonius G. M. Schellekens en Antonia H. M. H. Leijten— Albertus P. W. van Stekelenburg en Maria L. Th. van den Heuvel.

GEHUWD: Johannes H. Hobbelen en Petronella F. J. H. Koks —Cornelis J. van de Laak en Maria J. H. Dankers.

OVERLEDEN: Hendrik Bouman, oud 90 jaren, Duinendaal 12.

Gevonden en verloren.

Tijdvak 19 tot en met 26 februari.

GEVONDEN: hondenriem; wasmand; blauwe capuchon; een paar rode glacé dameshandschoenen; een hamer; 11 sleuteltjes aan een touwtje; een linker blauw-grijze handschoen.

VERLOREN: een ring met 4 sleutels; blauwe kinderwanten; rode damesportemonnaie met inhoud; rood-gele sjaal, rechter glacé dames handschoen een paars en een licht blauw kinderwantje; grijze wollen sjaal; een paar wollen rode handschoenen; blauw vulpotlood; zilveren potlood; zilverkleurige damesarmband; zwart-bruin foxhondje; blauwe damesblouse; rood-bruine portemonnaie met inhoud; meisjesschoentje; laag veter- met inhoud; meisjesschoentje; lage veterschoentje en weggelopen een Belgische Herdershond.

Inlichtingen op het politiebureau, alhier.

AGENDA.

SPREEKUUR BURGEMEESTER.

Maandag 3 maart a.s. van 10—12 uur voormiddag.

ZONDAGSDIENST DER ARTSEN
aanvangende des zaterdags 's namiddags 5 uur eindigende 's maandagsmorgens 8 uur.
UITSLUITEND VOOR SPOEDGEVALLEN.
2 maart
DOKTER B. E. A. M. JANSSENS
Molenwijkseweg 71 Telefoon 810

Hoe is de stand...

Met de plannen voor de stichting van een nieuwe parochie en de bouw van een nieuwe kerk in Boxtel is de stand van zaken zo, dat het spoedig op daden aan zal komen, op gróte daden nog wel. En heus niet alleen van de zijde der kerkelijke overheid, maar ook van de kant der katholieke gemeenschap. Zet U nu reeds in voor dit grote werk en draag een hoeksteen aan..... De goede voorbeelden daarvoor zijn ook de afgelopen dagen weer gegeven, zoals blijkt uit onderstaand giftenlijstje.

Saldo	*f* 2377,32
Kaartver. „Ons Genoegen"	„ 10,40
Opgehaald met de rommelpot: Janneke v. d. Broek en Wiesje Boley	„ 11,77
Enrico, Eric en Marja v. Schaaijk en Paula van Erp	„ 2,50
J. v. Laarhoven, Gerard v. Erp Gerrie en Jo v. Hal (Luissel)	„ 5,53
Peter en Herma Sep en Carla v. d. Boom	„ 5,—
Opbrengst van de verloting, gehouden op de jaarvergadering van de K.A.V. afd. Boxtel	„ 38,80
Op de 40-jarige bruiloft van v. Eert-v. Eindhoven opgehaald door de kleinkinderen	„ 10,25
Opgehaald op de gouden bruiloft v. d. Aa-Huybers	„ 38,68
Oud-papier-actie door jeugdvereniging	„ 5,—
	f 2505,25

Giften af te dragen aan de administratie van Brabants Centrum, Molenstraat 19, Boxtel, of over te schrijven op girorekening nr. 469672, ten name van H. de Beer, pr., Oisterwijk.

Missie Thuisfront

Op de bruiloft van Jan van Gestel en Anni van Esch is door Sjannie van Grinsven *f* 41,33 opgehaald voor de missie van Pater W. Meulendijk.

—o—

Nog gedoedeld voor de Ursulinenmissie: Herma, Ad, Thea Meuwese *f* 2,31.

—o—

Op de zilveren bruiloft van de Fam. v. Breugel, Roond 6 werd voor de Ursulinen missies *f* 17,39 door Ria v. Breugel opgehaald.

Iedereen

Een cartoontekenaar, die eens de spot wilde drijven met de eenheidsmeubilering der hedendaagse woning, maakte op zekere dag een plaatje dat de doorsnee voorstelde van een flatgebouw. Dit gebouw bestond uit een tiental verdiepingen elk met tien woonkamers. Het enige verschil tussen die woonkamers vormden de naambordjes der bewoners. Voor de rest was alles eender. Onder het licht van een staande schemerlamp zat een heer in een gemakkelijke stoel de krant te lezen. Aan de muren hingen een paar „doeken", aan het plafond een kroonlamp met vijf armen. Midden in de kamer stond een tafel met vier stoelen en tegen een van de wanden een kast met veel boeken. Ergens in een hoek bevond zich een televisietoestel.

Het onderschrift van het plaatje luidde: „De eenheidsmens 1960 in zijn eenheidswoning". De tekenaar die het plaatje maakte, was een Amerikaan.

Een Fransman gaf zijn visie op onze tijd weer niet met een plaatje maar met een praatje. „Plaats u", zo schreef hij, „voor de zijgevel van een onzer moderne wooncomplexen. Schiet dwars door het gebouw een kanon af. U zult dan in alle kamers de lamp en de boekenkast raken. Voor de inwonende huisheer behoeft U, mits U het midden houdt, niet te vrezen. Hij zal zich in iedere kamer op hetzelfde ogenblik op dezelfde plaats bevinden als U tenminste Uw kogel afschiet tussen tien en twaalf 's avonds. Zowel de Amerikaan als de Fransman bezondigen zich aan een onmetelijke overdrijving, maar dat in dit geval het bont genoemd koetje geen enkel vlekje zou vertonen kunnen we toch niet geloven.....

Het is wonderlijk: in onze eeuw, die zo sterk de nadruk wenst te leggen op het „individu", de persoonlijkheid en het recht van de enkeling, bezondigen we ons soms aan een eenheidsmanie, die bedenkelijke vormen dreigt aan te nemen. Terwijl we alle staatsmonopolies, alle nationalisaties en alle overkoepelingspogingen met een argwanend oog en bezorgd gemoed bekijken, doen we allemaal graag een beetje met de grote nivelleringsmode mee. We willen onszelf wezen, maar kijken misschien meer dan ooit naar een ander. We willen onze eigen ideeën hebben, maar apen zonder schroom onze buurman na. We willen een persoonlijke smaak ontwikkelen, doch vullen onze huizen met dingen, die bij tienduizenden aan de lopende band in precies dezelfde vorm worden vervaardigd. We menen „lak" te hebben aan menselijk opzicht, maar doen o zo graag als die en die. Kortom: we doen als iedereen. Hiervoor zijn verschillende oorzaken aan te wijzen, maar welke die oorzaken ook mogen zijn: het wonderlijke blijft en dat wonderlijke bestaat hierin, dat we in deze tijd van zelfstandigheidsidealen allemaal een tikkeltje last hebben van schabloonziekte.

Zelfs onze „dynamische" jeugd, die toch haar eigen weg wenst te bepalen en te volgen, schijnt een klap van de molenwiek opgelopen te hebben. Het slagwoord: „Iedereen doet het, waarom wij niet?" ligt haar als het ware op de lippen bestorven. Voorbeelden: iedereen gaat met de vacantie naar het buitenland. Waarom wij niet? Iedereen heeft tegenwoordig een scooter. Waarom ik niet? Iedereen betaalt tegenwoordig thuis kostgeld. Waarom wij niet? Alle verloofden gaan tegenwoordig die samen op reis voor een paar weken. Waarom wij niet? Overal fuiven ze tot een uur of vier in de morgen. En wij mogen het niet? Iedereen trouwt in het wit. Waarom zou ik het niet doen? Die en die heeft ook een bontjas. Waarom mag ik er geen hebben? Pa, krijgen we ook televisie? Bij de Jansens hebben ze ze ook. Moe, we moesten van het jaar eens naar Tirol gaan. Die van Gerritsen zijn er vorig jaar ook geweest. Enz. enz.

Iedereen..... Ja, dat iedereen moeten we natuurlijk met een korreltje zout nemen, een paar jaar „iedereen" betekent over een paar jaar „iedereen" ook werkelijk iedereen. En het staat nu al gek om te zeggen: „Wij doen dat niet, want iedereen doet het..."

Wie dat een beetje hardop zegt, is een buitenbeentje, een „aparte", een zonderling en krijgt onvermijdelijk te horen: „Man, stel je niet zo aan! Doe toch als iedereen..."

Wij denken hier aan een oud versje van een Nederlands dichter, die we niet meer thuis kunnen brengen. Dat versje luidde: „Wees Uzelf, zei ik tot iemand. Maar hij kon niet. Hij was NIEMAND..."

WIJSGEER.

Verkwisting uit nood?

Bestedingsbeperking geldt niet bij de overheid!

Waarom zijn er belastingvrije inkomens!

Uit meer dan een publicatie uit kringen, die geacht worden voor het recht van de kleine man en de economisch zwakkeren op te komen, kan men voorbeelden aanhalen, waarin de hoge inkomens van vermogensbezitters worden gehekeld, waarbij meestal de voormannen van handel en industrie het minste worden gespaard. Immers is het doel van dergelijke onthullingen erop te wijzen hoe slecht het wel met de inkomensverdeling van het volk gesteld is en dat de belastingschroef verder moet worden aangedraaid om deze inkomensverschillen weg te nemen.

In dit verband is het hoogst opmerkelijk dat een protest tegen onmatige inkomensverschillen ditmaal opborrelde uit de Eerste Kamer bij monde van de oud-minister-president prof. mr. P. S. Gerbrandy. Deze waarheidslievende figuur trok heftig van leer tegen de abnormale salarissen, die in de gevormde Europese organen worden toegekend. Ook wij willen daarop eens onze aandacht richten.

Het blijkt dat de functionarissen eerste klas van de nieuwe Europese gemeenschap een basisinkomen genieten van *f* 38.700,— per jaar. Voegt men hieraan toe dat deze ambtenaar nog een standplaatsvergoeding krijgt van 5%, een duurtetoeslag van 20%, dan is het niet moeilijk om uit te rekenen dat het inkomen van deze bevoorrechte de *f* 50.000,— per jaar overschrijdt, waarbij wij niet op een duizendje hebben gekeken. Daalt men af tot de vijfde rang in deze ambtelijke hiërarchie, dan nog nadert het maximum-basis-salaris een bedrag van *f* 25.000,—, waaraan ook weer de nodige toeslagen kunnen worden toegevoegd.

Eenmaal per jaar krijgt iedere ambtenaar daarenboven nog de gelegenheid een bezoek aan het land van herkomst te brengen, op kosten van de gemeenschap, met zijn gezin. Voor de top-functionarissen bestaan er nog hogere inkomens met nog meer toeslagen. Ieder lid van de ambtenaren betaalt geen schoolgeld voor zijn kinderen en zijn ziekte-risico's zijn gedekt. Om de sprookjes-maat vol te maken kunnen we er aan toevoegen dat al deze inkomens belastingrij worden genoten!

DRIE JAAR OVERBRUGGING.

Nu kan men een poging aanwenden om dit salaris-beleid te verdedigen met de opmerking dat men op zekere dag uit zijn functie kan worden gestoten. Geen nood, gedurende drie jaren ontvangt men nog een derde van genoten salaris als overbruggingstoelage. Deze pleister op de ontslagwonde wordt ook uitbetaald indien men een andere functie heeft gekregen. Geen slechte wachtgeld- en werkloosheidsverzekering!

Ook de pensioenrechten ziin naar rota verzorgd. Na enkele dienstjaren kan men reeds zijn leven lang op een goed pensioen rekenen. De hier geschetste regeling is eigenlijk afkomstig van de Europese Gemeenschap voor Kolen en Staal, maar zij zal eveneens van toepassing zijn voor de Europese Gemeenschappelijke Markt.

We zi'n nu eenmaal op gang met deze reportage van goed betaalde functies op internationaal niveau. Laten we er dus aan toevoegen dat men een dergelijk vooruitstrevend salarisbeleid ook heeft ontworpen voor de Wereldbank en het Internationale Monetaire Fonds. Ook hier fantastische inkomens met als extra attractie vrijdom van belastingen!

Het behoeft geen betoog dat voor het bezetten van een functie op internationaal niveau capaciteiten nodig zijn, die boven het middelmatige uitgaan. Wanneer de benoemingen op deze posten niet dikwijls afhingen van de politieke invloed, die men kan uitoefenen, dan zou men als goedwillende Nederlander misschien de hoge salariëring nog voor lief kunnen nemen, al moet de meest welwillende dan nog wel eens een kreet van verbazing laten vallen over de afstand, die is geschapen met het doorsnee-inkomen van gelijkwaardige krachten.

Rekening houdend met de Nederlandse belastingtarieven zouden dezelfde hoge ambtenaren, die in internationaal verband met *f* 50.000,— naar huis gaan, hier te lande meer dan *f* 100.000,— salaris moeten genieten. Er is geen enkele rechtsgrond te vinden waarom deze dienaren van internationale gemeenschappen vrijgesteld moeten zijn van belastingen.

Nederland kan stappen ondernemen als lid van deze gemeenschappen om deze figuren belastingplichtig te verklaren voor het land waardoor zij zijn uitgezonden of tot welks nationaliteit zij behoren. Deze mensen genieten toch ook de bescherming en andere rechten van het land van herkomst. Waarom hen dan vrij te stellen van de plichten, die ieder ander burger van dat land toch ook heeft? Bovendien worden de genoemde internationale gemeenschappen gefinancierd uit het belastinggeld dat andere burgers opbrengen.

VERKWISTING UIT NOOD.

Ook Nederland gaat miljoenen bijdragen aan de Europese Gemeenschap. Moet men zich bij de daarvoor beschikbaar te stellen fondsen niet tot het uiterste beperken in verband met de financiële toestand in het binnenland?

De gemeenschappen worden geboren uit de nood van die landen, niet uit overvloed. Het is bepaald een aanfluiting voor de offers, die men zich in tal van kringen moet getroosten om de eenwording van Europa te bewerkstelligen, wanneer men de uitvoerders van die eenheidsplannen gaat betalen met belastingvrije abnormaal hoge inkomens. Zelfs de regering kon in haar antwoord aan prof. Gerbrandy niet anders verklaren dan dat deze gelijk had met zijn protest. Intussen missen wij een aantal stappen en maatregelen, die aan deze geldsmijterij een eind maken.

Er is meer. Van de zijde der lagere ambtenaren is er fel protest aangetekend tegen het salarisbeleid van de regering. De topfunctionarissen hebben voordat de bestedingsbeperking intrad, een ferme salarisverhoging genoten, die echter aan de lagere functionarissen onthouden werd, omdat het daarna plotseling niet meer verantwoord was. De inkomens van ministers en kamerleden zijn verhoogd tot een peil dat meer past bij de koopkracht van de gulden in 1958. In een reeks van gemeenten zijn de salarissen van de hogere ambtenaren eveneens aangepast. En nadat dit alles een feit was geworden komt men tot de conclusie dat met een aantal kunstgrepen een arbeidsreserve in leven moet worden geroepen omdat het loon- en salarisbeeld tot inflatie zou leiden.

TWEE MATEN.

In het licht van het voorgaande is dit alles moeilijk aanvaardbaar. Er wordt met twee maten gemeten in die kringen, welke in eigen beurs de gevolgen van de belastingpolitiek voelen. Men heeft de noodzaak gezien van het afromen van hoge inkomens in belang van het land en de gemeenschap. Men is geschrokken van de praktische gevolgen van deze maatregelen voor zichzelf.

Ging daarom een minister van financiën naar de Wereldbank en een minister van landbouw naar de Europese organen voor de gemeenschappelijke markt? Men is bezig met al die kunstgrepen op internationaal niveau, waarvan er meer zullen komen, een financiële afstand te scheppen tussen hen die maatregelen uitvaardigen en hen, die er de gevolgen van moeten dragen.

Zou men dit ook in het binnenland stap voor stap tot stand pogen te brengen? Dan zal daarmee de afstand tussen regeerders en geregeerden vergroot worden en speciaal de verbittering van de belastingbetalers toenemen. Zou minister Hofstra nu nog van mening zijn dat er niet meer bezuinigd kan worden? Wanneer in het zicht van twee verkiezingen onze kiezers tot de slotsom komen dat men alleen kiest om gekozenen naar een betere inkomensklasse te brengen, dan zal dit de lust om te kiezen niet bepaald doen toenemen.

drs. HERMES.

Moderne Robinson

Na 33 jaar is de parelvisser Nassir van een onbewoond eiland in de bewoonde wereld van Bahrein teruggekeerd.
(krantenbericht).

Volle 33 jaren
achtte men vriend Nassir dood,
Nu is hij weer thuis gekomen,
Iedereen stond aan de boot.
Heel Bahrein was in zijn nopjes,
Barstte los in groots festijn,
Maar hoe zou toch de reactie
van de man in kwestie zijn?

Zou hij eerst veel willen lezen,
voelt hij het als een gemis,
Dat hij 33 jaren
met de krant ten achter is?

Heel de tweede wereldoorlog
is aan hem voorbijgegaan,
En de zetel van een Uno
weet de man niet eens te staan.

Door geen Hitler en trawanten
werd hij in zijn slaap gestoord;
Van een Chroesjtsjow of Soekarno
heeft hij ook nog nooit gehoord.

Radio en televisie
zijn hem geen gesneden koek;
A of H en waterstofbom
staan niet in zijn levensboek.

Eigenlijk was hij gelukkig,
zo ver van de mensheid af,
Want het is niet louter voordeel
wat ons de beschaving gaf...:

Als de film het kan beramen,
wordt hij nog een keer beroemd,
Wordt zijn kapitaal in dollars
met wat nulletjes genoemd.

Nu heeft hij als vrije dieren
nog een dicht behaarde vacht,
Maar hij wordt door de confectie
der beschaving opgewacht.

En ééns zal de parelvisser,
straks wellicht heel goed bij kas,
Weten dat zijn schoonste parel
toch dat stille eiland was...!

JAAP MIJDERWIJK.

In blijde Verwachting

Zo heet het Doktersboek met alle raad voor Moeder en Baby. **Gratis** bij de **Babyderm Super-Babyset,** waarin poeder - zalf - olie - zeep - shampoo, à f 5.90
Weten is gerust zijn.

WAT MUNHARDT MAAKT IS GOED

Steno-prinsessen

In het „Kort Journaal" van De Maasbode lazen wij:

Uit een rekest aan de Tweede Kamer van „Zeven Haagse Juristen" (in de aan ons gezonden kopy stonden verder geen namen en geen adres vermeld): „Onlangs had de te Luxemburg gevestigde Kolen- en Staalgemeenschap vier goede Nederlandse stenotypisten „Nederlands" nodig. N.a.v. de ontvangen sollicitatiebrieven werden 35 meisjes à raison van een onkostenvergoeding van meer dan *f* 100,— naar Luxemburg ontboden om een proef van bekwaamheid af te leggen. De vier ongehuwde uitverkorenen zullen *f* 900,— belastingvrij salaris per maand ontvangen". Tot zover de aanhaling. We gunnen de steno-prinsessen in het (dure) K.S.G.-vorstendom graag een goed loon naar goede arbeid, maar tenslotte moet de K.S.G.-gemeenschap toch óók op de been gehouden worden door de belastingopbrengsten uit de aangesloten landen. En de vraag van de „Zeven" aan de Tweede Kamer om toch eens te informeren naar deze uitzonderlijkheden, lijkt niet helemaal ongegrond.

Pauselijke maandintenties van het Apostolaat des Gebeds voor de maand ma.art 1958.

1. Bidden voor en met de Paus.
2. Indonesische grondwet en Godsgeloof.

Oud Boxtel in beeld

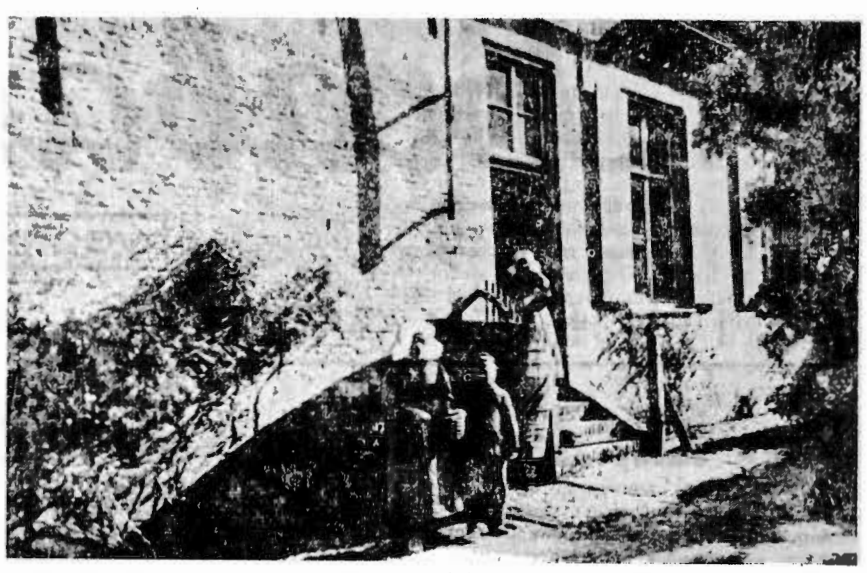

Het landhuis van Freiher Ludwig George von Hartitzsch heeft gelegen op Duinendaal. Na sloping in 1902 werd ter plaatse de school gebouwd van de Zusters van het gezelschap van J. M. J.

Douairière Von Hartitzsch, geboren Vicomtesse de Blois à Arrondéau, bewoonde het huis tot haar overlijden op 11 maart 1888. Zij was 91 jaren oud toen zij stierf. Haar lijk werd bijgezet in het grafkapelletje op het kerkhof naast de St. Petruskerk, waar haar dochter Elodie von Hartitzsch rustte, die op 21-jarige leeftijd op 20 oktober 1844 was overleden.

De rubriek „Oud Boxtel in beeld" heeft slechts ten doel met de reproducering van oude dorpskiekjes de jongere generatie onder de lezers van Brabants Centrum vergelijkingsmateriaal te geven, waarmede is vast te stellen hoe het aanzien van de geboorte- of woonplaats is veranderd in een tijdsbestek van rond 60 jaren.

Voor historische bijzonderheden zijn archeologische bronnen nodig. Mogelijk worden die ook nog wel aangeboord.

Nu bepalen wij ons tot de oorspronkelijke opzet.

Zoals boven reeds gezegd werd het landhuis, waarvan de afdruk de achterzijde laat zien met op de trap naar de keuken Mijntje Roestenberg, dienstbode van de familie Von Hartitzsch, en naast de trap Francina van de Loo, de werkster, met neefje Jantje van de Loo. Volgens de gegevens van de nog in leven zijnde familieleden is de foto 75 paar geleden genomen.

Na het overlijden van de Douairière heeft Mijntje Roestenberg met de familie Van de Loo nog enige tijd het huis bewoond, totdat het in eigendom van het kerkbestuur der St. Petrusparochie overging. Toen werden de kamers van het landhuis door de Zusters in gebruik genomen als leslokalen. Zuster Ludgarda gaf in een ervan naailes en Zuster Generoza in een der andere katechismusles aan oudere meisjes. Ook Zuster Innatie, die nog op Duinendaal is, heeft er zangles gegeven.

De bewaarschool is eveneens enige tijd in het oude gebouw ondergebracht geweest.

Een nieuw schoolgebouw was dringend nodig, daarom viel in 1901 het besluit van het Kerkbestuur tot sloping van het oude huis en de bouw van een nieuwe school.

DENKSPORT

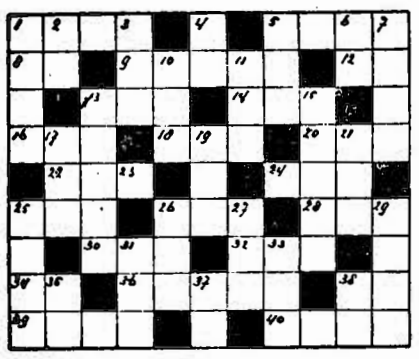

HORIZONTAAL: 1. kier; 5. mensenmassa; 8. reeds; 9. grasland; 12. rivier in Italië; 13. speelgoed; 14. bergweide; 16. omroepvereniging; 18. takje; 20 nakomeling; 22. groet; 24. vervoerbedrijf; 25. godin; 26. deel van Amerika; 28. gewicht; 30. tentoonstellingsgebouw in Amsterdam; 32. bijwoord; 34. pers. vnw. 36. ongunstige mening; 38. familielid; 39. meer in Amerika; 40. bewijs van verdriet.

VERTICAAL: 1. tenger; 2. stofmaat; 3. telwoord (eng.); 4. vogelproduct; 5. vallei; 6. voorzetsel; 7. drasland; 10. pl. in Gelderland; 11. aanw. vnw. 13. schamel; 15. deel v/ e. voertuig; 17. knaagdier; 19. holte in de muur; 21. electr. geladen deeltje; 25 jongensnaam; 26. vogel; 27. uitroep; 29. weekdier; 31. bekend voetballer; 33. pl. in Duitsland; 35. vr. munt; 37. klaar; 38. onmeetbaar getal.

OPLOSSING VORIG KRUISWOORDRAADSEL:

HORIZONTAAL: 1. s.l.; 4. o.t.; 5. eg; 7. mos; 9. e.k.; 10. gala; 12. orde; 14. el; 15. pi; 17. Nederland; 23. as; 24. Ur; 25. on; 26. mr.; 28. blond; 29. pronk.

VERTICAAL: 2. leg; 3. do; 4. oke; 6. ga; 7. mal; 8. sop; 9. Ed; 11. deed; 13. Riga; 16. or; 17. na; 18. es; 19. eend; 20. lamp; 21. nu; 22. dr; 25. on; 27. r.r.

V.K.A.J.-Agenda

A.s. zondag oefenen voor de ouderavond in het K.J.V.-huis.

—o—

A.s. woensdag groep voor de geïnstalleerden.

Donderdag groep voor de oudere meisjes.

—o—

A.s. woensdag ook oefenen voor het stukje „K.A.J. wereldwijd". Dit duurt van half 8 tot half 9.

INZENDING van ADVERTENTIES 's woensdags vóór 4 uur

★

INZENDING van COPIE uiterlijk woensdagvoormiddag.

Een Gouden Bruiloft

J.l. zaterdag vierde het echtpaar v. d. Aa-Huybers, alhier, onder zeer grote belangstelling, vooral van de zijde van familieleden, buurtgenoten en kennissen, zijn gouden bruiloft. In 1928 van Schijndel naar Boxtel gekomen hebben deze echtelieden 26 jaar lang op het goeie oud Heult gewoond om daarna de rijksweg over te steken en zich te vestigen op de al even goeie en even ouwe Selissenwal, die onder hun ogen intussen echter van 'n onvervalst brokje natuurschoon veranderd is in een moderne nieuwe woonwijk. Daar wapperden nu vrolijk de vlaggen, daar prijkte nu een fraaie ereboog en daar brandde nu ook 'n schitterende feestverlichting ter gelegenheid van dit gouden huwelijksjubileum..... Waarachtig, ook in de nieuwe woonkernen blijkt de echte gemeenschapszin nog aanwezig.

Vanuit de St. Jorisstraat trok 's morgens het gouden paar, gezeten in een rijk versierde auto, begeleid door tal van bruidjes en gevolgd door de grote groep familieleden, naar de H. Hartkerk, waar een Plechtige H. Mis uit dankbaarheid werd opgedragen. Daarna toog men naar het St. Paulus Jeugdhuis, waar het gouden feest verder zou worden gevierd door de bruiloftsgasten, onder wie zich behalve tien kinderen en vijf en dertig kleinkinderen, nota bene ook drie achterkleinkinderen van de nog zeer krasse jubilaris (79) en jubilaresse (73) bevonden. Ten overstaan van deze schare bood de heer De Koning het gouden paar namens alle buurtgenoten een originele feestgave aan. Natuurlijk bleef het niet bij dit eerste huldeblijk. Tal van bloemstukken en cadeaus stroomden binnen en tijdens de receptie kwamen velen ook nog persoonlijk hun gelukwensen aanbieden. Met de zondag — 'n noodzakelijk verlengstuk voor de feestviering — kwam men nog niet aan het definitieve einde van de bruiloft toe, aangezien de harmonieën wegens het slechte weer verstek hadden moeten laten gaan. In plaats daarvan hoopten zij woensdagavond „de Gildewijk" met de muzikale slotaccoorden van dit zo geslaagde festijn te vullen, maar ook toen moesten ze zwichten voor het barre weer.

E.H.B.O.

AGENDA.

Woensdag 5 maart: GEEN E.H.B.O.-cursus.

Woensdag 5 maart: wedstrijd in de onderlinge wintercompetitie. Vertrek met de trein om half 8. De wedstrijd vindt plaats in het parochiehuis in de Veestraat.

Jaarvergadering.

Op de j.l. woensdag gehouden jaarvergadering werd door dokter G. Wentholt een uiteenzetting gegeven over de Roode Kruis Transport-kolonne, teneinde leden hiervoor te werven.

Bij de bestuursverkiezing hadden geen mutaties plaats. Het ledental bedraagt thans 223, waarvan 149 met een geldig diploma; 52 volgen thans een cursus. Ook is een verbetering waar te nemen in het bezoek van de oefenavonden, zodat op een zeer vruchtbaar jaar mag worden teruggezien.

Hiermede betuigen wij U onze oprechte dank voor de hartelijke blijken van belangstelling, welke wij bij het overlijden van onze lieve schoonzuster en tante van U mochten ondervinden

Namens de familie,
SEB. E. P. R. CLERCX

Wegens huwelijk gevraagd per 15 maart of 1 april een net meisje voor de huishouding. J. Thijs-v. d. Brandt, Stationstraat 38.

Een dagmeisje gevraagd bij L. v. d. Vliert, Rechterstraat 13.

Te koop: arbeiderswoning met tuin langs harde weg. Brieven onder No. 263, Molenstr. 19.

Te koop: i.g.st. zijnde motor N.S.U.-F.O.X. 125 c.c. Bouwjaar 1953. M. Vos, Boxtelseweg 33, Liempde.

Te koop: motor, 125 c.c., Puch, in goede staat, Parkweg 3, Boxtel.

Voor onzichtbare stoppages en plisseren „Den Dries", Rijksweg 2, Boxtel.

Te koop: fornuiskachel. Kapelweg 54, Boxtel.

Te koop: een koperen ketel, zeer geschikt voor veevoederketel, prijs *f* 30,—. Baronielaan 73.

Voor opmaak van Uw boorden en overhemden binnen een week. Fijnstrijkerij „Den Dries", Rijksweg 2.

Voor nieuwe en gebruikte meubelen, goed en goedkoop, Meubelhuis „De Beurs", Markt 22. Tel. 378.

Voor tuinzaden naar Fa. Gebr. van Oers, Zaadhandel, Breukelsestraat 112. Op alle tuinzaden extra 15% korting.

Zolang de voorraad strekt Amandelkransjes 49 ct. per 250 gram, Chocolade Crocantjes, zeer licht, 95 ct. per 250 gram. P. H. Breuer, Breukelsestraat 5.

Speciale aanbieding Chemisch reinigen regenjassen, incl. waterproof *f* 3,75. „Den Dries", Rijksweg 2, Boxtel.

Te koop: zo goed als nieuwe Belgische plattebuiskachel. Bevragen Boseind 26.

Te koop: wegens beëindiging van bedrijf een schot, aan telling 4 maart, t.b.c. vrij, een kunstmoederkachel voor 200 kuikens. Vermeer, Barrierweg 22, Liempde.

Ter overname: ligstoelen met Pullmankussens, electr. kachels voor kantoor of bijverwarming, 2 bedden, waarvan een vijfdelig en een los, glas-in-lood deur, eigenhouten toonbankopstand. Bevragen Stationstraat 38.

Zoek belangrijke verzameling of partij postzegels. Brieven Postbus 15, Diemen (N.-H.)

Slagerij Clercx geeft deze week voor reclame: a.s. vrijdag en zaterdag 500 gr. Poulet *f* 1,60; 500 gr. Ribstuk *f* 2,58; 150 gr. gebraden Gehakt en 100 gram Metworst samen *f* 1,—; Leverworst *f* 1,25 per 500 gr.; dinsdag Speklappen *f* 1,20 per 500 gr., 150 gr. Boterhamworst 45 cent; donderdag Klapstuk *f* 2,50 per 500 gr., uitsluiten 1ste kwaliteit.

Wilt U een wasmachine of centrifuge aanschaffen, kom dan eerst eens bij ons zien. Wij leveren voor een ongelooflijk lage prijs een langzaam wasmachine van 75 liter met oliebad. Ook leveren wij de enige centrifuge met sproeier, zodat u uw wasch niet meer behoeft te spoelen. Wij demonstreren zonder verplichting bij U aan huis. H. J. Verhagen, Breukelsestraat 30, Boxtel, Tel. 248.

Pracht stalen ledikanten te koop, 2 voor *f* 25,—. Jan van Brabantstraat 57.

Woensdag Gehaktdag, *f* 1,68 per 500 gr. Nergens beter gehakt dan bij Slagerij Clercx.

Te koop: grote radio, vier golven N.F.M., prima toestel. A. v. d. Aker, Nieuwstraat 110.

Biggen te koop bij H. v. Kasteren, Boseind 28, Boxtel.

Te koop: electrische fluitketel, ook te ruil tegen opvouwbaar wandelwagentje. Bevragen Molenstraat 19.

Tuinbonen, witkiem en extra lange hangers, per ½ kg *f* 1,30, per kg *f* 2,50. Fa. Gebr. van Oers, Breukelsestraat 112.

Te koop: roodbonte kalfvaars t.b.c.- en a.b. vrij. bijna aan telling bij M. van de Oord, Lennisheuvel 2.

Drie maalkalveren te koop. Ant. Dankers, Langerberg 19.

Te koop een toom biggen. Joh. v. Schijndel, Hal 23, Boxtel.

Te koop: een toom beste biggen bij Kinderen J. de Laat.

Een toom beste biggen bij M. de Groot, Koevoortseweg 8.

Te koop: biggen en volbloed kalfvaars met beste melklijsten, bloedvrij bedrijf. M. Schoenmakers, Roond 2a.

Te koop: biggen en voederbieten (Groenkraag). Kind. Jac. v. Beljouw, Luissel 15.

Te koop bij A. v. Esch, Hogenbergseweg 28, Liempde een kalfvaars aan telling 1 maart abortus vrij bedrijf en een partij witte bieten.

R.K.S.V. „Boxtel"

Vrijdag 28 februari

Rikconcours

in 't St. Paulus Jeugdhuis

Aanvang 8 uur

SPORTNIEUWS

Training K.N.V.B.-amateurs in Boxtel.

Door het bestuur van de Kon. Nederl. Voetbalbond, sectie amateurs, werden, ter voorbereiding op de wedstrijd die het Nederlands amateurelftal op woensdag 26 maart a.s. in stadion De Vliert te Den Bosch zal spelen, twee trainingsavonden vastgesteld en wel op de woensdagen 26 februari en 12 maart te Boxtel op het ODC-terrein (jll. woensdag kon deze training wegens de slechte weersomstandigheden geen doorgang vinden). Voor 5 en 12 maart zijn voor de geselecteerde spelers oefenwedstrijden gearrangeerd. Wáár deze gespeeld zullen worden is echter nog niet bekend.

R.K.S.V. „Boxtel".

In het Boxtel-kamp kwam men zondag — zoals op de meeste plaatsen elders — niet aan voetbal toe. Alles werd afgelast wegens de slechte weersomstandigheden en de ongunstige gesteldheid van de terreinen. Voor zondag zijn de vooruitzichten wederom weinig hoopvol na de vele regen- en sneeuwbuien die er de afgelopen dagen zijn gevallen.

Het programma geeft overigens slechts voor één elftal 'n competitiewedstrijd aan nl. voor Boxtel 1. Dit team zal op eigen terrein de strijd moeten aanbinden met Brabantia 1 uit Eindhoven.

Plaatskaarten Nederland—Curaçao.

Zij die een toegangskaartje wensen voor de op woensdag 23 april 's avonds om 8 uur in het Feyenoord-stadion (R'dam) te spelen wedstrijd Nederland—Curaçao moeten zich vóór 6 maart a.s. opgeven bij het secretariaat, Veldakkerstraat 3.

JEUGDVOETBAL.

Programma voor a.s. zaterdag:

UDI 6—Boxtel 5	half 4
Vertrek per bus om kwart voor 2 vanaf J. v. Berkel.	
UDI 7—Boxtel 6	half 3
Vertrek zie Boxtel 5.	
Avanti 7—Boxtel 7	half 4
Vertrek per fiets om half 3 vanaf Jeugdhuis.	
Boxtel 9—Irene 3	half 3
Boxtel 10—Rhode 8	half 4

Uitslag van j.l. zaterdag

WEC 3—Boxtel 6	1—3

Junioren training.

Donderdag a.s. van 7.45—8.45 uur is het trainen voor junioren van 14 tot en met 18 jaar in de sportzaal van Huize De La Salle. Gelieve om half 8 aanwezig te zijn. Sporttenue mede brengen.

Standenlijsten na 15 februari:

TOP 6	10—18	Udi 6	9—6
Boxtel 5	10—16	Bl. Geel 4	8—4
OJC 6	10—14	Avanti 5	9—4
BVV 6	9—10	Rhode 5	9—2

—o—

Schijndel 6	9—18	Udi 7	9—7
Boxtel 6	11—14	RKVVN 3	11—7
ODC 7	9—12	Rhode 6	9—6
Avanti 6	9—12	VOW 4	9—6
ODC 6	11—11	WEC 3	11—6
SCMH 3	8—7		

R.K. Sportvereniging O.D.C.

Programma voor a.s. zondag.

Nevelo 1—ODC 1	12.30 uur
ODC 2—RKTVV 2	14.30 uur
DVG 2—ODC 3	12 uur
ODC 4—Irene 3	12 uur

ODC-leden kunnen tot uiterlijk 5 maart a.s. kaartjes aanvragen voor Nederland—Curaçao bij de secretaris.

Deze wedstrijd wordt gespeeld op WOENSDAG 23 april 1958. Aanvang 20.00 uur in het Feyenoordstadion.

JEUGDVOETBAL.

De voor zaterdag j.l. vastgestelde wedstrijden werden alle afgelast.

Voor a.s. zaterdag 1 maart staan op 't programma:

Concordia SVD 6—ODC 5

Vertrek 2.30 uur per fiets bij de ODC-cantine.

ODC 7—Rhode 6	3.30 uur
ODC 10—Rhode 9	2.30 uur

R.K.W.S.V. „De Globetrotters" Boxtel.

J.l. donderdag hield R.K.W.S.V. „De Globetrotters" haar algemene jaarvergadering. Jammer genoeg was de opkomst niet rooskleurig. Waarschijnlijk is hieraan het slechte weer debet.

Zoals uit de jaarverslagen bleek heeft de vereniging in 1957 niet te klagen gehad over de medewerking der ouders, want zonder die medewerking was het zeker niet mogelijk geweest om in het eerste verenigingsjaar aan 7 wandeltochten deel te nemen en om de kinderen een zo mooi St. Nicolaasfeest aan te bieden.

Diverse belangrijke punten werden behandeld, welke dezer dagen aan de ouders per circulaire zullen worden medegedeeld. Ook de plannen voor 1958 werden besproken, o.a. de opening van het seizoen. Dit wil men gaan doen door deel te nemen aan de wandelmars te Oss op 4 mei a.s.

De geestelijke adviseur was ook voor de eerste keer op de vergadering aanwezig. Hij sprak een opwekkend woord tot de aanwezigen en onderhield hen over de waarde van hun geliefde sport.

Al met al was het een vruchtbare vergadering en bestuur en leiding rekenen in 1958 wederom op de volle medewerking van ouders en wandelaars.

BaVoB-nieuws.

V.C.V. II—Bavob I (Heren).

Vanaf de aanvang wist VCV II 'n kleine voorsprong te nemen, die door Bavob wel gedeeltelijk, doch niet geheel kon worden weggewerkt. Dit was zowel in de 1e als in de 2e set het geval. Deze wedstrijd werd dan ook verloren met 2—0 (15—10; 15—11).

V.C.T.—Bavob I.

Ook in deze wedstrijd was Vrouwe Fortuna niet aan onze zijde. Slecht afwerken der aanval en verdediging bracht ons — ondanks 'n „geluksbal" door het stalen netwerk van de zaal — naar 'n 2—0 nederlaag (15—8; 15—12).

Programma voor zondag a.s.:

PTT I—Bavob III (Heren)	19.99 uur
Bavob III—Rewa II (Heren)	20.00 uur

Oudercomité's in de St. Petrusparochie

Nadat medio 1957 de ouders van de leerlingen der lagere scholen en van de kleuterschool in de St. Petrusparochie op initiatief van enkele vooruitstrevende ouders ter vergadering waren uitgenodigd om te komen tot de oprichting van oudercomité's voor de scholen, zijn op het eind van 1957 voorlopige oudercomité's opgericht.

Aangezien dit voor onze parochie zeer heugelijke feit vermoedelijk nog niet in zijn volle betekenis is doorgedrongen tot vele ouders, is het zeer nuttig op het wezen van de oudercomité's de schijnwerper van onze belangstelling te richten.

En dan zien wij, dat, na een incubatieperiode van enkele jaren, waarin het idee van de katholieke oudercomité's werd gelanceerd, gewikt en gewogen, op 21 april 1956 door het Hoogwaardig Episcopaat het Bisschoppelijk Reglement inzake de vorming van oudercomité's in zijn huidige vorm werd vastgesteld.

Artikel 1 van dit reglement zegt: „Het is dringend gewenst, dat aan elke katholieke school een oudercomité is verbonden".

En, zo staat verder in het reglement, het doel van de oudercomité's is: „de samenwerking tussen school en gezin te bevorderen door de ouders in staat te stellen, hun rechten en plichten inzake de opvoeding, die in de school wordt gegeven, beter uit te oefenen".

Het oudercomité heeft een adviserende taak ten aanzien van alle onderwerpen, waarbij het gezin meer in het bijzonder is betrokken. Wij denken hier aan regeling van vakanties, huiswerk, kindermis, beroepskeuze, sport enz. Het heeft voorts tot taak de school te steunen door bevordering van kennis en inzicht bij de ouders, zowel op het gebied van het onderwijs als op het gebied van de gezonde, katholieke gezinsopvoeding, in zover het onderwijs daarbij is betrokken. Het oudercomité heeft tenslotte de taak eventuele moeilijkheden van de ouders over de school of de kinderen, welke een min of meer collectief karakter dragen, aan het hoofd van de school of het schoolbestuur door te geven.

Uitdrukkelijk mag worden gesteld, dat het oudercomité niet naast de school staat, doch dat het juist gaat om een goede samenwerking tussen school en gezin, tussen de leiding van de school enerzijds en de ouders anderzijds omwille van de opvoeding van onze kinderen.

Voorwaar een prachtige doelstelling voor het katholieke oudercomité. Een op elkaar aansluiten en ineengrijpen van school- en gezinsopvoeding is het ideaal, hetwelk de Hoogwaardige Bisschoppen van Nederland zich hebben gesteld.

In deze na-oorlogse tijd, waarin iedere goed willende ouder de grote moeilijkheden van de opvoeding van zijn kind ervaart, en van iedere leerkracht van de school het uiterste in het belang van het kind, ons kind, wordt gevraagd, is samenwerking tussen ouders en leerkrachten een allereerste voorwaarde voor het welslagen van een gezonde, katholieke opvoeding en ontwikkeling van het kind.

Met vreugde is geconstateerd, dat de leerkrachten van alle, eerdergenoemde scholen in onze parochie, unaniem hun medewerking willen verlenen aan het oudercomité in de bovengeschetste doelstelling.

Aan de ouders nu de taak om de levensvatbaarheid van de oudercomité's aan te tonen, te propageren en uit te dragen.

A.s. woensdag vergadering.

In dit verband worden de ouders van de leerlingen van de St. Petrusschool (jongensschool) hierbij uitgenodigd voor een ouderavond op woensdag 5 maart a.s. om 8 uur 's avonds in het Verenigingsgebouw aan de Burgakker, waar de bekende pater J. Aarnink S.J. zal spreken over „de samenwerking school—gezin in het teken van het oudercomité".

Tevens zal op deze avond het definitieve oudercomité voor de St. Petrusschool worden aangewezen.

Voorzover er nog plaatsen vrij zijn, is iedere belangstellende op deze avond welkom.

Ouders, steunt het streven van de oudercomité's. Het gaat immers om het welzijn en de toekomst van wat ons zo bij uitstek dierbaar is, ons kind.

TH. A. PUNT,
Voorzitter oudercomité
St. Petrusschool.

VAN LANSCHOT BANKBOEKJES

Wilt U gemakkelijk 4% rente maken?

Van Lanschot bankboekjes geven thans 4 % rente.

Als U regelmatig contanten in huis hebt of geld op de giro hebt staan, verliest U eigenlijk geld!

U kunt immers 4 % rente maken door het te zetten op een Van Lanschot bankboekje, zonder koersrisico, zonder kosten, terwijl Uw geld toch altijd gemakkelijk beschikbaar blijft.

Storten en opnemen kunt U heel eenvoudig aan onze kas of via de giro.

Wilt U er meer van weten, vraag dan - telefonisch, schriftelijk of aan onze kas - onze folder „Bankboekjes".

FIRMA F. van Lanschot BANKIERS 1737

's-Hertogenbosch, Hoge Steenweg 27-31, Telefoon 8851*
Eindhoven, Keizersgracht 17, Telefoon 7442* **Tilburg**, Stationstraat 17,(toek.adres).

LB 110

Boxtelse Biljart Bond.

Zaterdag a.s. zal na de hoofdklasse een aanvang worden gemaakt met de persoonlijke kampioenschappen eerste en tweede klasse.

De eerste klasse zal worden gespeeld in het café van M. v. d. Meijden (Fellenoord). De eerste partij, welke aanvangt om 8 uur, zal worden gespeeld tussen de heren v. Helvoirt en Schalks. Om 9 uur: van Trigt tegen J. van de Loo en om 10 uur Vorstenbosch tegen A. van d. Loo. Maandag 3 maart om 8 uur: Vorstenbosch—J. van de Loo; 9 uur: Schalks—A. van de Loo en om 10 uur v. Trigt—v. Helvoirt.

Deze heren spelen 150 caramboles.

De tweede klasse zal dit jaar worden gespeeld bij de heer van Trigt (Parallelweg) De te spelen caramboles voor deze heren zijn 100. De eerste partij wordt om 7.30 uur gespeeld door de heren v. d. Laak—Hastenberg; om 8.30 uur: v. d. Ven-Huijberts; om 9.30 uur: Korthout—v. Hamond; om 10.30 uur: v. Gerwen—v. d. Broek.

Maandag 3 maart: 7.30 uur v. d. Ven—v. d. Broek; om 8.30 uur: v. Gerven—v. Hamond; 9.30 uur: v. d. Laak—Huijberts; 10.30 uur: Korthout—Hastenberg.

„Advance".

Zondag l.l. hield Advance een algemene ledenvergadering. Tot nieuwe bestuursleden werden gekozen de heer C. v. d. Laak (penningmeester), de heer Th. v. Zogchel (secretaris) en als voorzitter bleef de heer H. van Berkel, die de nieuw gekozenen van harte welkom heette.

Verder werd besloten De Boxtelse Tafeltenniskampioenschappen te houden op 2e Paasdag, 7 april a.s. Hieraan zal tegelijkertijd een Veteranentournooi verbonden worden. Gelegenheid tot inschrijving voor dit tournooi wordt gegeven tot en met donderdag 3 april a.s. bij de voorzitter. H. van Berkel, Stationstraat 71 en de secretaris Th. van Zogchel, Bosscheweg 5.

Vervolgens werden bij acclamatie als trainers aangesteld de heren H. van Berkel en A. van Giersbergen, die elke woensdagavond van 7 tot 11 uur de training zullen verzorgen in de gymnastiekzaal der Eerw. Fraters van Huize De La Salle.

Speciale mededeling.

Aspirant-leden Dames kunnen zich opgeven als lid van Advance bij Mej. H. Verouden, v. Merheimstraat 33, en de aspirantleden Heren bij genoemde voorzitter en secretaris.

BIOSCOOP

A.s. zaterdag en zondag zal in theater „De Ark" vertoond worden de film „De eed aan de bloedvlag".

De regisseur Byron Haskin heeft naar de romantische avonturenroman van Stevenson een spannend filmwerk gemaakt.

We maken kennis met alle bekende figuren uit de roman „Schatteneiland", met als held Long John Silver.

De film is opgenomen in Cinemascope en kleuren en Robert Newton, Connie Gilchrist en Kit Taylor vertolken de hoofdrollen. Toegang 14 jaar.

REVUE

Op zondag 2 maart a.s. presenteren
„DE ROSITA'S"
met 22 werkende leden hun nieuwste succesnummer
„We kunne ut nié mèr laote"
met songs en schetsen uit de gehele wereld
Prachtige costuums • Schitterende lichteffecten
Eigen décors
In zaal „AMICITIA" LIEMPDE
Wed. v. Kaathoven
1e rang f 1.25
2e rang f 1.00
Aanvang 7.30 u. precies
Plaatsbespreken 10 ct
zaterdag van 5-8 uur, zondag van 11-1 uur. Telefoon 253.

Vrijdag 7, zaterdag 8
en zondag 9 maart
Bromfiets-Show
III
Pieter v. d. Brandt
Baroniestraat 48 — Boxtel

Zo juist ontvangen!!
Voor de a.s. H. Communie hebben wij een mooie sortering
Meisjes - Complets
ontvangen met promenade- en shoppingrokjes
Modehuis **F. J. WITTEVEEN**
Rechterstraat 18 Boxtel

Theater „De Ark" Boxtel
zaterdag, 1 maart 8 uur
zondag, 2 maart 6 en 8.30 uur
De grote avonturenfilm in Cinemascope en kleuren
De eed aan de bloedvlag
(Long John Silver)
met Robert Newton, Connie Gilchrist en Kit Taylor
Het spannende verhaal van de stoutmoedigste zeerover aller tijden, die met volle zeilen het avontuur tegemoet stormt!
14 jaar
Plaatsbespreken: Aan de kassa zaterdag v.a. 6.30 u. zondag vanaf 5 uur. Tel. 503

Festival de la Mode 1958
Boussac-Show te Boxtel
op dinsdag 11 maart
Wij presenteren U
een Parijse Modellenshow in de Foyer van De Ark
's middags om 3 uur en 's avonds om 8 uur
Wij beschouwen het als een eer opnieuw de exclusieve verkoop te hebben van BOUSSAC-STOFFEN
Franse mannequins tonen U de in Parijs ontworpen modellen, waarvan de stoffen alleen bij ons verkrijgbaar zijn.
Deze unieke gebeurtenis heeft zeer veel belangstelling. Reserveer dus tijdig uw plaatskaarten aan de zaak.
J. Thijs-v. d. Brandt
Stationstraat 38 — Tel. 583

er is geen betere!

Uit voorraad leverbaar

Fa J. v. d. Brekel

Rechterstraat 42 - Tel. 362

Boxtel

Kantoor-boekhandel

Fa. J. P. TIELEN

Stationstraat 28

Grote keuze in:

Receptie-albums
Foto-albums
Postzegel-albums
Boekomslagen
Paspoortétuis
Rijbewijsétuis
Radiogidsomslagen
Poëziealbums
Telefoonklappers
Verjaardagkalenders
Losbl. notitieboekjes
Sousmains
Vloeiboeken
Showmappen
enz. enz.

VOEDING TEN TOP!

Kaas

van

D.G.VOS

STATIONSSTRAAT 44 - TEL. 527

Voor Kaas en Vis

Prachtige aanbieding!

REGENJASSEN

Heren- en Jongenscostuums
Overhemden - Zelfbinders
Broeken - Leren kleding
LUXE LEDERWAREN

VERSPAANDONK

Rechterstraat 25

Adverteert in

Brabants Centrum

IK HOU VAN DE GRUYTER

want koffie en thee zijn er zo vers en geurig!

Dat is ook heel best te begrijpen, want De Gruyter heeft contrôle op versheid en kwaliteit van alle artikelen van het begin tot het eind: van de fabriek tot in de winkel. De Gruyter stelt **nooit** teleur.

deze week

voordeel 1

tot en met 4 maart '58

elk tweede pakje thee

25 cent goedkoper

ook doosjes theezakies

bovendien

voordeel 2

tot en met 4 maart '58

U krijgt bij elke twee pakjes Super-, Fijnste- of Tafelmargarine of vet

een grote picnicreep voor slechts 10 ct

DE GRUYTER

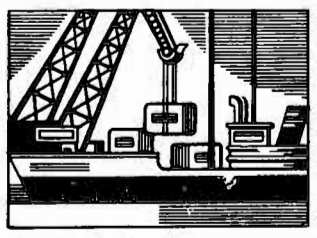

10% KORTING DOOR

eigen importen
eigen expeditie
eigen fabrieken
eigen winkels

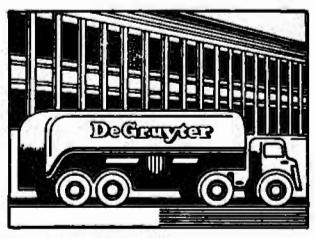

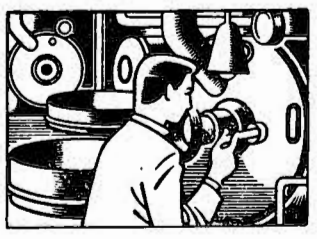

En betere waar
En tien procent
alleen de Gruyter

580226

Uit voorraad leverbaar

Fa. J. v. d. BREKEL

Rechterstraat 42 - Tel. 362 - Boxtel

Wat is Placentubex!!

Placentubex
is het wondermiddel voor de huid!
Placentubex
verbergt jarenlang uw leeftijd,
strijkt rimpels, kraaienpootjes en slappe huidgedeelten glad en vernieuwd de huid
Geen vrouw mag voorbijgaan aan deze nieuwste wetenschappelijke aanwinst op cosmetisch gebied. Het gebruik is eenvoudig en succesvol.

Alleenverkoop voor Boxtel

natuurlijk in de speciaalzaak bij

Jo. v. Grinsven-v. Summeren

Markt 15 - Tel. 620

Vorig jaar gaven wij een „HUISHOUD-SHOW" die buitengewoon geslaagd mag heten.

OP WOENSDAG 5 MAART A.S.

geven wij in „DE ARK" 's-avonds om 8 uur weer een geheel nieuwe

„HUISHOUD-REVUE"

Nederlands beste Demonstrateurs tonen U de allernieuwste artikelen op Huishoudelijk gebied.
Maak deze avond vrij, wij zorgen voor een leerzame en prettige avond.
Gratis kaarten kunt U in onze zaak afhalen.

„DE BIJENKORF"

Fa. A. VAN KOL **STATIONSTRAAT 55**

Gratis Consumptie ★ Gratis loterij

Help mee de nieuwe kerk bouwen!

No 692 28 FEBRUARI 1958

Brabants Centrum

Terloops...

★Als de vorst werkelijk even wilde doorzetten zou Boxtel momenteel beslist een eldorado voor schaatsliefhebbers zijn. Door de abnormaal hoge waterstand zijn vele weilanden ondergelopen en in de nieuwe wijk zou thans menige achtertuin dienst kunnen doen als ideale particuliere ijsbaan. ★ En nu de keerzijde van de medaille... Rekenen we het ons allemaal nog tot een plicht de stoepen en trottoirs tijdig sneeuw- of ijsvrij te maken? En komen onze vriendjes uit de vogelwereld niets tekort in deze barre dagen? Dan met goede hoop en moed maart ingegleden! ★ Nu in de Nieuwstraat en op de Schijndelsedijk spoedig al het jarenoude verkeersleed geleden zal zijn, gaan daar stemmen op om een feestelijke streep onder alle narigheid te trekken. Zelden zijn zoveel besprekingen, zoveel correspondentie, zoveel protesten en zoveel plannen nodig geweest om enkele kilometers provinciale weg als daar in bruikbare toestand te brengen, zo betoogt men. En eveneens zelden zijn zolang zoveel particulieren en ondernemingen door een onnozel secundair verkeersadertje als dit gedupeerd geweest, zo wordt ook geconstateerd. Daarom zou men een beetje vlagvertoon willen met officiële lintjesknipperij, plechtige toespraken en goede heildronken voor zover dat nodig wordt geacht. De betrokken omwonenden zouden best mee willen doen, de aannemers, de arbeiders, de busonderneming... En natuurlijk zou na deze, destijds met zoveel vreugde begroete reuzekeistamperij ook ons aller „Jàs" op de proppen moeten komen. En mét hem de provinciale en gemeentelijke instanties. Wie neemt het initiatief tot al deze „heisa", die daar straks toch wel op zijn plaats is? ★ In de rubriek „Oud Boxtel in beeld" kregen onze lezers vorige week een interessante kijk op de Markt in vroeger jaren. Op zoek naar bijzonderheden, die niet op het plaatje voorkwamen, ontdekten wij toevallig het (allerwaarschijnlijkst) smalste huis van Boxtel, nl. het pand Markt 5. Dit bij wijze van terloopse curiositeit in een tijd, waarin ook te Boxtel spoedig meer en meer gewedijverd zal worden in het bouwen van de hóógste huizen. ★In Boxtel is in de afgelopen maanden zowel bij de overheid als bij het volk verzet gerezen tegen het overmatig gebruiken en laten gebruiken in café's van de in aantal en attractiviteit nog immer toenemende geluksautomaten. Dit heeft in bepaalde gevallen de goklust dermate opgedreven, dat tractementen van jongelui en inkomens van gehuwde mannen er geheel aan verspild werden, ja daarvoor zelfs niet meer toereikend schenen. Het spel blijkt misdadig in zijn gevolgen te kunnen zijn en daarom zullen wij ons niet moeten verwonderen (betreuren zullen wij het zeer zeker niet!) als binnenkort drastische maatregelen ter beteugeling van dit vaak ongezonde amusement genomen worden. ★ Maandag trad in De Ark de Staffanfare van de Bond van Landelijke Rijverenigingen van de N.C.B. op. Natuurlijk zónder paarden, want De Ark heeft geen piste en de toneelplanken en voetlichten zijn niet op artisten uit de dierenwereld berekend. Maar het was toch de echte Staffanfare. Deze luisterde de jaarlijkse grote algemene vergadering van de Bond op, en met succes! ★ Uit de Boxtelsche Courant van 25 jaar geleden: „Kolenuitdeling Nat. Crisis Comité afd. Boxtel. — We zijn een wagon kolen wachtende van het N.C.C. te Den Haag. Zoo gauw deze is aangekomen, zal via de schoolkinderen bekend gemaakt worden wanneer een bon voor kolen kan worden afgehaald." (3 maart 1933).

Zenuw bestrijding
Terugkeer van zelfvertrouwen en arbeidsvermogen. Verdwijning van angst, onrust en gejaagdheid.
Mijnhardt's Zenuwtabletten

Nieuws uit de omgeving

ESCH.

Voor de Missienaaikring te Esch werd opgehaald met de rommelpot het mooie bedrag van ƒ 8,31 door de kinderen van den Hoogen, Annie de Wildt en Corrie v. d. Ven.

—o—

Door B. v. Homelen en R. Cremers met de rommelpot ƒ 13,01 opgehaald voor de missie van Pater v. Schijndel uit Liempde.

LIEMPDE.

MISSIE THUISFRONT.

Met de rommelpot opgehaald voor de missie van Pater v. Schijndel: v. d. Anker ƒ 5,—; J. v. d. Loo en A. v. Dijk ƒ 3,50; H. Kreyveld en R. Verdonk ƒ 1,50; R. v. d. Langenberg en J. de Boer ƒ 7,—.

Op de uitvaart van de Wed. Schellekens ƒ 14,80.

FANCY-FAIR.

De netto-opbrengst van de fancy-fair, die in het Parochiehuis werd gehouden ten bate van het Algemeen Missiecomité Liempde bedraagt ƒ 1.790,62, waarvoor aan eenieder, die op enigerlei wijze aan het welslagen van deze fancy-fair heeft bijgedragen, hartelijk dank wordt gebracht.

Van de prijzen, gevallen tijdens de fancy-fair in het patronaat op het rad van avontuur, zijn de prijzen voor de volgende nummers nog niet afgehaald: 120, 352, 716, 869, 943, 1082, 1276, 1835, 2047, 2196 en 2203.

De houders van deze nummers worden verzocht zo spoedig mogelijk deze om te wisselen tegen de daarvoor beschikbaar gestelde prijzen bij Mevr. van den Anker-Slijters, Boxtelseweg 29, alhier.

REVUE.

Zondag 2 maart a.s. 's avonds om half 8 wordt in de zaal „Amicitia" (W. v. Kaathoven) de revue „We kunne 't nie mér laote" voor het voetlicht gebracht door het gezelschap „De Rosita's" uit Maliskamp.

AANBESTEDING VLEUTSTRAAT.

Dezer dagen heeft de aanbesteding plaats gehad van de Vleutstraat te Liempde en Best. Er is door 22 aannemers ingeschreven in 4 categorieën: 1. Verharding met gesloten wegdek volgens bestek. 2. Verharding met gesloten wegdek volgens procedé aannemer. 3. Verharding met betonklinkers. 4. Verharding met gebakken klinkerkeien.

GEMONDE.

UITSLAG LOTERIJ.

Hier volgt de uitslag van de loterij gehouden door de R.K.J.B. ten bate van de Lourdesactie.. No. 1 lot 1211, vervolgens no. 479, 1829, 1837, 1222, 1715, 226, 1769, 145, 1778, 537, 1273, 1450, 1847, 1783, 150, 1015, 1611, 971, 1624, 1972, 299, 589, 1440, 1316, 1606, 1377, 1899, 210, 960, 445, en als laatste prijs no. 1931.

Vele dezer prijzen werden geschonken door de Gemondse Middenstanders, die wij dan ook namens de R.K.J.B. van harte dank zeggen.

Vergeelde geschiedenis

UIT DE KRANT VAN 25 JAAR GELEDEN.

■ **Het Duitsche Rijksdaggebouw in vlammen.** — Telegrammen uit Berlijn melden, dat het monumentale Rijksdaggebouw Maandagavond door communisten is in brand gestoken en dat het gebouw voor een groot deel is verwoest.

■ **Een Nederlandsche communist de dader.** — Brandweer en politie drongen dadelijk het gebouw binnen en het gelukte een man te arresteren die onomwonden de brandstichting toegaf en verklaarde tot de communistische partij te behooren. De brandstichter werd onder sterke politie-geleide naar de wacht in de Brandenburger Poort gebracht. De Nederlandsche communist die den brand in het Rijksdaggebouw heeft gesticht heet Van der Lubbe en komt uit Leiden. Hij is 24 jaar oud en was te Leiden een bekend communist.

■ Gerechtelijk onderzoek. — In het Rijksdaggebouw heeft Dinsdagmiddag 't gerechtelijk onderzoek plaats gehad. v. d. Lubbe moest daarbij aantonen hoe hij de verschillende brandhaarden heeft aangelegd en hoe hij het klaar gespeeld heeft de groote hoeveelheid brandbare stoffen in het gebouw te brengen en te bewaren. Het staat nu volkomen vast, dat v. d. Lubbe in zulk een korten tijd de brandstichting onmogelijk alleen begaan kan hebben.

■ **Generaal Kozlofski verdwenen.** — Te Helsingfors is groot opzien gebaard door het spoorloos verdwijnen van den in de Finsche hoofdstad gevestigden voormaligen Russischen generaal Alexander Kozlofski. Aangezien men zelfmoord uitgesloten acht, gelooft men in sommige plaatsen te doen te hebben met een nieuw geval Koetepof. Vrij algemeen nam men aan dat deze door bolsjewistische agenten zou zijn ontvoerd.

■ **Vreeselijke aardbeving teistert Japan.** — Men seint ons uit Tokio: Een zware aardbeving heeft het Japansche hoofdeiland Hondo geteisterd. De aardbeving in Japan en de daarop volgende vloedgolf hebben reeds ongeveer 480 slachtoffers gemaakt terwijl 1800 personen zijn gewond en 330 worden vermist. Twee visschersdorpen zouden door de vloedgolf geheel zijn weggespoeld. De seismografen van het observatorium te Greenwich hebben de aardbeving in Japan geregistreerd als de sterkste van de afgelopen twintig jaar.

■ **Invoering omzetbelasting.** — De financieele toestand heeft onze regeering ertoe gebracht een wetsvoorstel in te dienen tot heffing van een omzetbelasting. Nederland gaat daarmede den weg op, die vele andere landen in Europa reeds jaren volgen. Met deze belasting gaat weer een stuk traditie uit vrije handelsdagen verloren, toen directe belastingen naar draagkracht de eenig juiste belastingen heetten te zijn. Ook thans zal dit principe nog door velen worden onderschreven, maar..... toepassing ervan wordt onmogelijk geacht. Onze regeering heeft thans beslist, dat het begrootingstekort slechts door een dergelijke omzetbelasting kan worden gedekt, en stelt daarom voor tot de heffing van één procent van de waarde der goederen over te gaan.

Geef bij verhuizing uw nieuwe adres op
aan onze administratie
Molenstraat 19

Wij brengen wegens de bestedingsbeperking prima **shag** (lichte) **55 ct** p. pakje
Alleen verkrijgbaar bij:
Bert van den Braak
Baroniestraat 73 - Tel. 450

Zaterdag 1 maart a.s.
➡ **HEROPENING**
van onze gemoderniseerde zaak
's Avonds vanaf 6 uur
★ MUZIEK ★
J. v. GRINSVEN
Café - Lennisheuvel 23

Gevraagd per 1 april
een flinke hulp
in de huishouding voor dag en nacht, niet beneden 18 jaar, in gezin met 4 kinderen, waarvan 3 schoolgaand,
Mevr. van der HAGEN
Stationstraat 29 - Boxtel

Te Koop.
twee goed onderhouden aaneengebouwde
Middenstandswoningen
in 't Centrum van Boxtel.
Brieven onder no. 265
Molenstraat 19

Het giro-nummer van de nieuwe parochie is
469672
t.n.v. H. de Beer pr.
Oisterwijk.

Zaterdag 1 maart
om 7.30 uur
RIKKEN
bij G. VERSTIJNEN
Café „Twee Zwaantjes" te Esch
Prachtige prijzen
1e prijs een wollen deken

Voor iedere plaat een passende lijst
Fr. v. Amelsvoort

ƒ 1.000.000.- extra bij VéGé in 1958 door extra aanbiedingen!

PLASTIC SUIKERAUTOMAAT VOOR 37 ct. (winkelprijs 75 ct.)
bij aankoop van 100 gram VéGé-thee + 10% korting in geldzegels.

Bij aankoop van 1 rol Marie-biscuits van 45 ct.
EEN PAKJE VéGé-CACAO van 60
VOOR 39 ct. met 8 geldzegels.

10% VéGé 10%
Nu extra voordeel dank zij Europese VéGé Unie. Er zijn ook VéGé-winkels in België, Frankrijk, Duitsland, Saargebied, Luxemburg, Zwitserland.
èn in miljoen extra! Dat koopt lekker op!

Waarom ga jij altijd naar de Kwaliteitsslagers?
Dat antwoord is eenvoudig;
Altijd enorm voordelig; **Altijd** dagkoopjes;
Altijd vers en geurig vlees van eigengeslacht vee

VRIJDAG en ZATERDAG:
500 gram heerlijke Varkensprocureur voor f 2.45
Voor 'n extra fijn bordje soep:
500 gram Runderpoulet voor slechts . . f 1.60

Ons wekelijks Kwaliteits-Lunchpakket
100 gram Gekookte Ham
150 gram Snijleverworst
f 1.—

ALTIJD Dagaanbiedingen
Dinsdag 4 maart: 500 gram Gehakt . . f 1.65
Woensdag 5 maart: 500 gr. Speklappen f 1.25
Donderdag 6 maart: 500 gr. Halscoteletten f 1.65

Doe zoals duizenden, wordt klant bij De Kwaliteitsslagers

Van Nistelrooij — Raaijmakers — Schuurmans
Th. Eltink — De Windt — Van Meersbergen
N.C.B.-Winkel — Aug. v. Breugel — Van Griensven

Hoe 't ook zij, Vlees hoort erbij!

Kaartvereniging „ONS GENOEGEN"
Zaterdag 1 maart
's avonds om 8 uur
RIKKEN
in Café L. DANKERS
STATIONSPLEIN
Zeer waardevolle prijzen.
De opbrengst van deze rikavond is bestemd voor de nieuwe kerk op de Selissenwal.
A.s. zondag 2 maart
Groot Rikconcours
in Café van Trigt
t.b.v. Biljartclub Groene Pommerans
Prachtige prijzen
Aanvang 8 uur
Met extra serieprijs.
RIKKEN RIKKEN
A.S. ZATERDAG
Groot RIKCONCOURS
met serieprijs
grote keukenuitzet
Café Huijberts
FELLENOORD
Aanvang 8 uur

Hout - Board - Palen
Regelmatig te koop tegen uiterst billijke prijzen.
★ **Gerlefhout:** w.o. planken, opleggers, ribben, latten, stroken enz.
★ **Palen:** waspalen, afrasterpalen enz.
★ **Board:** in diverse lengten.
★ **Beton:** in 4 verschillende modellen.
A. HOEVENAARS
Ridder v. Cuijkstraat 58, Boxtel.

De Bilt seint vorst.... tijd voor spek en worst!
Vrijdag en zaterdag 1e kwaliteit Rundvlees

RIBVLEES	f 2.58	p. 500 gr.
STOOFVLEES (met klein vet randje)	2.23	„
VERSE WORST	1.40	„
VERS MAGER SPEK	1.20	„
KINNEBAK	1.50	per kilo

A.s. dinsdag en woensdag:

VERS MAGER SPEK	f 1.20	p. 500 gr.
VERSE WORST	1.40	„

Gildeslager JAN POOS
Fellenoord 2 Tel. 372

Auto- en Motorrijschool VERSCHOOR
Den Bosch, Röntgenstraat 36 west - Tel. 2006
Boxtel, Sigarenmagazijn E. Verhoeven, Stationstraat 60 - Tel. 475

De sortering KACHELS hebben wij weer uitgebreid!
Gaat U straks verhuizen maak dan nu reeds een keus tussen een kolenhaard of oliekachel.
Ziet onze pracht collectie kleine petroleumkachels voor kleine kamers en bijverwarming
Pieter v. d. Brandt
Baroniestraat 48 Boxtel
Ook een grote sortering fietsen vanaf f 130.—, met garantie.

Bestel ook Uw brandstoffen voor Uw oliekachel of haard bij de vakman.
Gez. Brandstoffenhandelaren - Boxtel

PAROCHIE-AGENDA

Parochie St. Petrus, Boxtel.

Tweede zondag van de Vasten, 2 maart 1958.

ZONDAG: De HH. Missen zijn om half 7, kwart voor 8, 9 uur en om half 11 de Hoogmis. HALF 7 gef. gel. H. Mis voor Maria Adriana Eijkemans; KWART VOOR 8 gel. H. Mis voor Maria Anna v. d. Sloot-v. d. Velden vw. haar verjaardag; Maria-altaar gel. H. Mis voor Petrus v. d. Steen vw. de spaarkas „De Voorzorg"; H. Hart-altaar gel. H. Mis voor Marinus v. d. Weide vw. de Spaarvereniging; 9 UUR gel. H. Mis voor Petrus v. d. Steen, Johanna Maria Slijters en Wilhelmus de zoon; Maria-altaar jrgt. voor Johannes v. d. Besselaar; H. Hart-altaar gel. H. Mis voor Maria Cornelia v. Haeren-Wildenberg; HALF 11 hoogmis als gez. H. Mis voor het geestelijk en tijdelijk welzijn van onze parochie en van onze parochianen.

In de hoogmis: volkszang: Missa XVII en Credo I.

Na de hoogmis zal de H. Bloeddoek ter verering worden uitgesteld.

ALGEMENE H. COMMUNIE VOOR DE MISSIE

Wij willen onze gelovigen herinneren aan de gebedsactie voor de Missie, die gevraagd wordt door de Missiegenootschappen van ons Bisdom. Op de eerste zondag van de maand, dus vandaag, wordt gevraagd algemene H. Communie voor het Missiewerk. Verder willen wij U herinneren aan het dagelijks gebed van het apostolaat in het gezin en het wekelijkse rozenhoedje voor de missionarissen.

LOF.

Vandaag (zondag), woensdag en donderdag om 7 uur Lof met rozenhoedje; woensdag ook met het gebed tot de H. Jozef vw. de maand maart. Na het Lof zal gezongen worden: zondag lied no. 20; woensdag lied no. 66 en donderdag lied no. 36.

PLECHTIGE HERNIEUWING DER DOOPBELOFTEN.

De lessen ter voorbereiding zullen worden gegeven voor de jongens op maandag en woensdag 's morgens om half 9 in de St. Petrusschool; voor de meisjes dinsdag en donderdag om half 9 op Duinendaal.

EERSTE VRIJDAG DER MAAND.

A.s. vrijdag is het de eerste vrijdag der maand, toegewijd aan het Goddelijk Hart van Jezus. 's Avonds om HALF 8 AVONDMIS, opgedragen als een gef. gel. jrgt. voor Cornelis Bevers. Wij verwachten in deze Avondmis alle parochianen, die 's morgens niet kunnen komen, om het H. Misoffer mee te komen opdragen en de H. Communie te ontvangen. Na de H. Mis volgt uitstelling van het Allerheiligste, oefening van eerherstel, Tantum ergo en zegen. Daarna lied no. 103.

Wat betreft het nuchter-zijn voor de H. Communie: men mag iets eten tot pl.m. 10 minuten voor 5 en iets drinken tot pl.m. 10 minuten voor 7.

VERJAARDAG VAN DE PAUSKEUZE.

Vandaag, zondag 2 maart vieren wij de verjaardag van onze H. Vader de Paus, en tevens de verjaardag van de Pauskeuze in 1939. Wij vragen daarom aan onze gelovigen op deze dag heel bijzonder te bidden voor onze H. Vader.

OUDERCOMITE.

Het is de wens van onze Bisschoppen, dat er meer samenwerking komt tussen ouders en school bij de opvoeding van de kinderen. Daarom vragen zij om oudercomité's op te richten. Enige tijd geleden is hiermee begonnen. Het voorlopig oudercomité van de St. Petrusschool roept nu alle ouders van de leerlingen van de St. Petrusschool op voor een gewichtige vergadering, welke gehouden wordt op woensdag a.s. 5 maart in het Verenigingsgebouw op de Burgakker. De bekende Pater J. Aarnink S.J. zal dan spreken over het actueel onderwerp: „Samenwerking school en gezin in het teken van het oudercomité".

Alle ouders van de leerlingen van de St. Petrusschool worden dus op 5 maart verwacht.

OVERIGE AGENDA.

BIECHTEN: donderdag van 7 tot 8 uur vw. de eerste vrijdag; zaterdag van half 3 tot 4 uur en van 6 tot half 8.

MARIA-CONGREGATIE: de propagandisten van de Maria-Congregatie worden verzocht het blaadje „Ave Maria" na de HH. Missen in de sacristie te komen afhalen.

MAANDAG: KWART VOOR 7 gef. gez. jrgt. voor Elisabeth v. d. Meijden; HALF 8 gel. jrgt. voor Maria Anna Tielen-v. Beurden; Maria-altaar gel. mndst. voor Tiny v. d. Meijden; H. Hart-altaar gel. H. Mis voor Anna Maria v. d. Braak; HALF 9 gef. gez. jrgt. voor Wilhelmina v. Horck; Maria-altaar gel. H. Mis voor Gertruda Willems-v. Vlerken; H. Hart-altaar gel. jrgt. voor Henrica Peijnenburg.

DINSDAG: KWART VOOR 7 gef. gez. jrgt. voor Jacobus v. Susante; Maria-altaar gel. mndst. voor Petrus Smits; HALF 8 gel. H. Mis voor de overl. fam. v. Zogchel; Maria-altaar gel. H. Mis voor Antoinetta v. Dongen-Pierrot; H. Hart-altaar gel. jrgt. voor Cornelis Peijnenburg; HALF 9 gez. mndst. voor Theodoor v. Heesch; Maria-altaar gel. jrgt. voor Hendrikus v. Kuringen en Hendrika v. Kasteren, de hsvr.; H. Hart-altaar gel. H. Mis uit dankbaarheid.

WOENSDAG: KWART VOOR 7 gez. mndst. voor Anna v. d. Hagen; HALF 8 gel. H. Mis voor de overl. fam. Tielen en v. Scherpenzeel; Maria-altaar gel. H. Mis voor Johanna v. d. Boer-v. d. Hoogen vw. de buurt; H. Hart-altaar gel. jrgt. voor Francisca Peijnenburg-v. Rulo; HALF 9 gez. mndst. voor Antonetta Pennings; Maria-altaar gel. jrgt. voor Wilhelmus v. d. Pasch; H. Hart-altaar gel. H. Mis voor Elisabeth v. Cuijk-v. d. Meerakker.

DONDERDAG: KWART VOOR 7 gef. gez. jrgt. voor Maria v. Susante-v. Dongen; HALF 8 gel. mndst. voor Anna v. d. Hagen; Maria-altaar gel. mndst. voor Pius v. Asvelt; H. Hart-altaar gel. mndst. voor Anna v. d. Linden-Jans; HALF 9 gel. H. Mis voor Jacques v. Vlerken; Maria-altaar gel. jrgt. voor Martina v. d. Esch; H. Hart-altaar gel. mndst. voor Franciscus Wilhelmus v. Beek.

VRIJDAG: Eerste vrijdag der maand, toegewijd aan het Goddelijk Hart van Jezus. Tevens feestdag van de H. Thomas v. Aquino. **Een geboden vasten- en onthoudingsdag:** KWART VOOR 7 gef. gez. jrgt. voor Wilhelmus v. Dongen; Maria-altaar gef. gel. H. Mis voor Maria Adriana Eijkemans; HALF 8 gel. H. Mis tot eerherstel aan het Goddelijk Hart van Jezus, waaronder algemene H. Communie voor de leden van de Bond van het H. Hart; Maria-altaar gel. H. Mis voor Henriëtte Vekemans-v. Lieshout; H. Hart-altaar gel. jrgt. v. Henricus Peijnenburg; HALF 9 gel. mndst. voor Antonius Timmermans; Maria-altaar gel. jrgt. voor Adriana van Haeren-Paymans; H. Hart-altaar gel. H. Mis voor Eliza Scholtens.

Hedenavond om HALF 8 AVONDMIS, opgedragen als gef. gel. jrgt. voor Cornelis Bevers. Na de H. Mis uitstelling van het Allerheiligste, oefening van eerherstel, Tantum ergo en zegen. Na de zegen lied no. 103.

ZATERDAG: Priesterzaterdag. KW. VOOR 7 gef. gez. jrgt. voor Wilhelmina v. Gerwen; Maria-altaar gef. gel. H. Mis voor Maria Adriana Eijkemans; HALF 8 gel. H. Mis voor Walthera v. Doorn-v. Esch vw. de buurt; Maria-altaar gel. H. Mis voor Henrica de Laat; H. Hart-altaar gel. H. Mis voor Willibrord Grilis, vw. de R.K. Kostersbond, bisdom 's-Bosch; HALF 9 gez. mndst. voor Anna Wilhelmina Hoevenaars; Maria-altaar gel. jrgt. voor Hendrica v. d. Pasch-de Bresser; H. Hart-altaar gel. H. Mis voor Henricus Boerdonk.

Parochie H. Hart, Bo[illegible]

Tweede zondag van de Vasten, 2 maart 1958.

De HH. Missen van 8 uur en kwart over 9 in de kerk en van kwart voor 9 in de Burcht zullen worden „geleid".

De Hoogmis is met Volkszang (1ste groep zangertjes).

Des avonds is het om zeven uur Lof, waaronder bijzondere oefeningen vanwege de H. Vastentijd. Vandaag is het de verjaardag van de Pauskeuze van onze H. Vader Paus Pius XII.

WOENSDAG is het des avonds om half 8 Lof ter ere van de H. Jozef.

DONDERDAG is vanwege de daaropvolgende eerste vrijdag, gelegenheid om te biechten, des morgens tijdens de HH. Diensten en des avonds van zes tot acht uur.

Des middags is het om drie uur H. Familie voor moeders en gehuwde vrouwen in de kerk.

VRIJDAG is het eerste vrijdag. Des morgens wordt om half zeven de H. Communie uitgereikt. Om kwart voor zeven is het plechtige gez. H. Mis voor de leden van het broederschap van het H. Hart.

Des middags is het om half vier Lof voor de schoolkinderen.

Des avonds is het om half acht AVONDMIS.

Vrijdag is het geboden VASTEN- en ONTHOUDINGSDAG.

ZATERDAG is het Priesterzaterdag.

Deze week zal de pastoorsomgang voor eieren plaats vinden.

ZONDAG: In de kerk: kwart voor 7 l.d. voor overledene C. Baaijens-v. Strijdhoven; 8 uur l.d. voor Theodora van Kollenburg vw. de buurt; kwart over 9 l.d. voor Arnoldus v. Dijk vw. de buurt; half 11 HOOGMIS gez. jrgt. voor overl. ouders (v. Gurp-v. Pinksteren).

In de Burcht (H.E. H. Deken): half 8 l.d. voor het geestelijk en tijdelijk welzijn der parochianen; kwart voor 9 l.d. voor overl. Vader (P. Leenen); 10 uur l.d. voor Marinus v. d. Weide vw. zelfstandige melkslijters; 11 uur l.d. voor Wilhelmina v. d. Sande vw. de buurt.

MAANDAG: 7 uur gef. pl. gez. jrgt. voor Thomas v. Alphen en Johanna Schellen z.e.; zijaltaar l.d. voor Helena v. Oerle-v. Hoorn; kw. voor 8 l.d. voor Petrus Voets en Francyna Karssemakers z.e.; half 9 l.d. voor Marinus v. Breugel vw. zijn verjaardag.

In de Burcht: half 8 l.d. voor degenen die vandaag zullen sterven.

DINSDAG: 7 uur l.d. voor Johannes Schoenmakers vw. broederschap H. Bloed; zijaltaar l.d. voor Petronella Baaijens; kw. voor 8 l.d. voor Verhoeven-v. Alphen vw. verjaardag; half 9 l.j. voor Henrica v. Krieken.

In de Burcht: half 8 l.d. voor Jacoba Tinnenbroek vw. de buurt.

WOENSDAG: 7 uur l. mndst. voor Marinus Heeren-Kuppen; zijaltaar l.d. voor Josephus v. Schaaijk te Nijmegen overl.; kw. voor 8 l.d. voor Johannes Pijnenburg-Schellekens; half 9 l.d. voor Marinus v. d. Weide.

In de Burcht: half 8 l. mndst. voor Paulina Willems-v. d. Ven.

DONDERDAG: 7 uur l. mndst. voor Everdina v. Kempen-v. d. Broek; zijaltaar l.d. voor overl. fam. Nouwens-van Buul; kw. voor 8 l.d. voor Christina Baaijens-v. d. Akker; half 9 l. mndst. voor Theodora v. Kollenburg.

In de Burcht: half 8 l.d. voor Johanna v. Houtum.

VRIJDAG: kw. voor 7 pl. gez. d. voor leden broederschap H. Hart; zijaltaar l.d. voor Johannes Pijnenburg-Schellekens; kw. voor 8 l.d. voor overl. fam. de Rooij-Rijsbosch; NEGEN UUR l.d. voor overl. fam. v. Oirschot.

AVONDMIS half 8: l.d. tot bijzondere intentie.

In de Burcht: half 8 l.d. voor Antonius Wagenaars, echtgenote en zonen.

ZATERDAG: 7 uur l.d. voor Helena v. d. Rijdt-v. d. Langenberg; zijaltaar l.j. voor Maria Overmars-v. Gaal; kw. voor 8 l.d. voor overl. fam. v. Erp; half 9 l.d. voor overledene.

In de Burcht: half 8 l.d. voor bijz. intentie.

Parochie H. Lambertus, Gemonde

Tweede zondag van de Vasten, 2 maart 1958.

Zaterdagavond 1 maart: biechtgelegenheid als gewoon.

ZONDAG 2 maart. Tweede zondag van de Vasten.

HH. Missen: 7 uur mndst. voor Maria v. d. Ekart-Raaijmakers; half 9 voor de parochianen; 10 uur mndst. voor Marinus v. d. Heuvel; 10.50 uur Hoogmis met algemene deelname der aanwezigen in Volkszang en H. Communie (niet eten na half 9) mndst. voor Hendricus Schellekens-de Laat.

Iedere zondag worden boekjes van de Mistekst te koop aangeboden voor 5 cent.

Deze zondag is niet te 7 uur, maar te 3 uur Kruisweg, voorafgegaan door Rozenhoedje.

MAANDAG: half 8 mndst. voor Martina v. Breugel-Wijdeven; 8 uur mndst. voor de Weduwe Cornelia Bressers-v. d. Boom.

DINSDAG: half 8 jrgt. voor Johannes v. d. Langenberg; 8 uur mndst. voor Michiel Jan Klomp.

WOENSDAG: half 8 mndst. voor Antonetta v. d. Langenberg-Timmers; 8 uur mndst. voor Antonius Adrianus v. Mensvoort.

DONDERDAG: half 8 mndst. voor Adrianus v. Kuringen; 8 uur mndst. voor Matthijs Verhagen.

VRIJDAG, Eerste vrijdag der maand: half 8 tot bijzondere intentie.

In de namiddag van 3 tot 4 uur uitstelling van het Allerheiligste tot aanbidding en eerherstel.

In de avond te 8 uur Avondmis met H. Communie (niet eten na half 6) mndst. voor Francina v. d. Eerden-van Rozendaal.

ZATERDAG: half 8 jrgt. voor Adriana Verhagen-de Vroom; 8 uur voor Christina Adriana v. d. Boogaard-v. d. Spank, overl. in Schijndel.

In het Klooster te 7 uur dagelijks voor Maria v. d. Ekart.

MEDEDELINGEN.

1. Kindermis: dinsdag en vrijdag.
2. Collecte voor eigen kerk en voor Kerkenbouw in het Bisdom.
3. Schoonmaak der kerk: Sjaan Geerts en Sjaan Verhagen.
4. Donderdagavond te half 8 biechtgelegenheid vw. de Eerste vrijdag.
5. Vrijdag is geboden Vasten- en Onthoudingsdag.
6. De gezinshoofden van Wijk St. Michiels-Gestel worden zondag te 12 uur verwacht in de zaal van P. Verbruggen, om te beraadslagen over het Comité ter behartiging van de materiële belangen van Gemonde.
7. Gedoopt: Maria Teraa-v. d. Heijden (31 jan.); Hendricus Schellekens-Vermeer (11 febr.); Marinus v. d. Heuvel-v. Laarhoven (15 febr.); Paulina v. d. Steen-v. Drunen (20 febr.).

Voor hen, die 9 april in militaire dienst gaan worden begin maart retraites gegeven. Opgeven bij de Pastoor.

Parochie H. Theresia, Boxtel.

Tweede zondag van de Vasten, 2 maart 1958.

ZONDAG: half 8 H. Mis voor het welzijn van de parochie; 9 uur H. Mis voor de Weduwe Schellekens-van Oorschot; half 11 de Hoogmis als gez. jrgt. voor Anna Maria Pijnenburg-v. d. Sande. Om half 3 het Lof.

MAANDAG: om kwart voor 8 de wekelijkse H. Mis voor Marinus Bergman.

DINSDAG: om kwart voor 8 de wekelijkse H. Mis voor Petronella Oomen-Broers.

WOENSDAG: om kwart voor 8 H. Mis uit dankbaarheid (J.) ter ere van de H. Jozef.

DONDERDAG: om kwart voor 8 de wekelijkse H. Mis voor Maria v. d. Pas-v. d. Ven.

VRIJDAG, eerste vrijdag der maand, **geboden vasten- en onthoudingsdag.** Om kwart voor 8 de pl. gez. H. Mis (gef. gez. jrgt. voor Marinus Veroude).

ZATERDAG: om kwart voor 8 jrgt. voor Johannes Bekkers en Gertruda v. d. Besselaar de hsvr.

En aan het zijaltaar de wekelijkse H. Mis voor Adrianus v. Esch.

Gedoopt:

21 febr.: Henricus Adrianus Maria zoon van Adrianus v. d. Loo en Henrica Versteden.

26 febr.: Johanna Theresia Leonie Maria dochter van Frans van Houtum en Antoinetta van de Vondevoort.

Gelegenheid tot biechten:

Dagelijks voor de HH. Missen en zaterdagavond van 6 tot 7 uur.

Katechismusles op school:

Klas 4: les 27.
Klas 5: les 33 (2de helft).
Klas 6 en 7: les 36 (2de helft) en 37 (1ste helft).

Leven met de Kerk:

Jezus' verheerlijking op de berg Tabor wijst ons er op, dat de vastentijd een voorbereiding is op het Paasfeest, het grote feest der verlossing.

Maar gedragen wij ons dan ook als mensen van de zonden verlost: als toekomstige hemelbewoners.

Parochie St. Jan's Onthoofding, Liempde.

Tweede zondag van de Vasten, 2 maart 1958.

VANDAAG half 7 l.j. voor Petrus v. d. Berk; 8 uur l.m. voor Cornelis van Heerebeek; 10 uur de Hoogmis tot welzijn der parochie; om 3 uur het Lof.

MAANDAG: half 7 z. 7e voor Weduwe Maria Josephus Schellekens; 7 uur l.j. voor Maria v. d. Berk; 8 uur l.m. voor Anna Wilhelmus Rijkers overleden te St. Oedenrode.

DINSDAG: half 7 z.j. voor Laurentius v. d. Biggelaar; 7 uur l.j. voor Martinus v. Geffen; 8 uur l.m. voor Anna v. d. Broek.

WOENSDAG: half 7 z.j. voor Adriana v. d. Biggelaar; 7 uur l.m. voor Weduwe Maria Josephus Schellekens als overleden lid proc. van Kevelaar; 8 uur l.j. voor Marinus van de Laar.

DONDERDAG: half 7 z.j. voor Jan v. d. Berk; 7 uur l.j. voor Johanna Marinus van de Laar; 8 uur l.j. voor Hendricus v. Houtum.

VRIJDAG, Eerste vrijdag der maand, daarom ook donderdag biechthoren als op zondagen, d.i. van 2 tot 3 en van 6 tot 7 uur: half 7 l.j. voor Johanna Hendricus v. Houtum; 7 uur l. 7e voor Johanna Frans v. Beers; half 8 z .mndst. v. overleden fam. v. Boeckel v. Rumpt, deze H. Mis met uitstelling enz.

ZATERDAG: half 7 z.j. voor Maria Jan v. d. Berk; 7 uur l.j. voor Martinus v. Houtum; 8 uur l.j. voor Marinus van de Wiel.

In de Kapel der Eerwaarde Zusters:

Maandag om 7 uur l.m. voor Johannes Schellen vw. de kinderen; dinsdag om 7 uur l.m. voor Maria Marinus Welvaarts; woensdag om 7 uur l.m. voor Ardina Petrus v. Dinther; donderdag om 7 uur l.m. voor Anna v. Zeeland vw. broer en zusters; vrijdag om 7 uur l.m. voor Gerardina Cornelis van Heerebeek; zaterdag om 7 uur l.m. voor Michiel Braken vw. het personeel Tricot-Best; zondag om 7 uur l.m. voor Weduwe Maria Josephus Schellekens vw. kennis.

Deze week zal het parochieel comité voor het aan te bieden geschenk aan Mgr. Bekkers bij gelegenheid van zijn vijf en twintig-jarig priesterfeest, de aangekondigde collecte bij U allen komen houden.

Woensdagavond Lof ter ere van St. Joseph om half 8; na het Lof te zingen lied no. 2.

Vrijdagavond om half 8 Lijdensmeditatie, voorafgegaan door gezang: „Miserere" en gesloten met „Tantum Ergo" en zegen met het Allerheiligste.

Donderdag omgang om eieren in Vendelstraat, Hezelaar en Koestraat.

Deze en de volgende week zullen de kinderen, die op Passiezondag hun plechtige H. Communie hopen te doen, 's morgens om half 9 in de kerk samenkomen ter voorbereiding, enwel de jongens maandag, woensdag en vrijdag, de meisjes dinsdag en donderdag. In de 3de week zullen zij echter samen ter kerke komen om half 9.

GEDOOPT: Marius Cornelis zoon van Josephus van Kan-Thomassen.

30e Anna Wilhelmus Rijkers overleden te St. Oedenrode.

7e Johanna Frans v. Beers overleden te Liempde.

MAANDAG: 7 uur H. Mis voor Petrus van Oers; 8 uur gef. jrgt. voor Willibrordus van den Braak.

DINSDAG: 7 uur H. Mis voor Antonius van den Aker; 8 uur H. Mis ter ere van O. L. Vrouw van Lourdes (S.).

WOENSDAG: 7 uur H. Mis voor Adrianus van der Meijden; 8 uur mndst. voor Marinus van den Bogaard.

DONDERDAG: 7 uur H. Mis voor Josephina Megens-v. Laarhoven; 8 uur H. Mis voor Zeereerw. Heer Walterus de Kleijn, Pastoor te Tilburg overleden.

VRIJDAG: 7 uur gef. gez. jrgt. voor Adrianus van den Braak; 8 uur mndst. voor Josephus Konings.

ZATERDAG: 7 uur jrgt. voor Johanna Maria v. d. Akker-v. Doleweerd; 8 uur mndst. voor Marinus van Rulo.

Voor de kerkverwarming werd bijeengebracht een bedrag van ruim *f* 280,—, nl. door de Kajotsters door verkoop van oliebollen met Vastenavond ruim *f* 165,-, door de kinderen met rommelpot *f* 27,-, verder een gift van *f* 47,50.

Voor nieuws betreffende de Voettocht naar Den Bosch van de Pax-Christi-beweging kan men luisteren naar de KRO op zaterdagmiddag 1 maart om 2 uur en lezen in de KRO-gids op bladz. 8.

Parochie H. Willibrordus, Esch.

Tweede zondag van de Vasten, 2 maart 1958.

HH. Missen om 7 uur, half 9 en om 10 uur Hoogmis. De tweede schaalcollecte is voor de Kerkenbouw in ons Bisdom.

Na de middag om 3 uur Lof met Rozenhoedje.

Woensdagavond om half 8 Lof ter ere van St. Jozef.

Donderdag is er gelegenheid om te biechten van 3 tot 4 en van 6 tot half 8; geen H. Uur.

Vrijdag, **Eerste Vrijdag** der maand, toegewijd aan het H. Hart van Jezus. Om half 7 uitstelling van het Allerheiligste en Communie-uitreiken; om 7 uur gez. H. Mis, waarna Litanie van het H. Hart. 's Avonds om ~~half 8~~ Lof, waaronder Oefening van Eerherstel.

Zaterdag is het Priesterzaterdag.

ZONDAG: 7 uur jrgt. voor Maria Dieden; half 9 jrgt. voor Anna Maria Spierings-v. d. Bruggen; 10 uur Hoogmis voor de parochie.

St. Charles, Hal, Boxtel.

Tweede zondag van de Vasten, 2 maart 1958.

Verjaardag van onze H. Vader Paus Pius XII.

Vanmiddag om half 6 Vespers en Lof.

Woensdag om 8 uur Lof ter ere van de H. Jozef.

Donderdag van 7 tot 8 H. Uur.

Vrijdag, eerste vrijdag van de maand en Feest van de H. Thomas van Aquino.

Om 7 uur gezongen H. Mis; 's avonds om 8 uur Lof.

Zaterdag, priesterzaterdag. Wij bidden op deze dag vooral voor heiliging van de priesters en toekomstige priesters. 's Avonds om 8 uur Lof.

ZONDAG: om 7 uur voor Z. H. de Paus; om half 9 voor overleden fam. Henket; om kwart voor 10 voor de Weldoeners van St. Charles.

MAANDAG: om kwart over 7 voor Johanna de Greeff-van Exsel.

DINSDAG: om kwart over 7 tot zekere intentie.

WOENSDAG: om kwart over 7 voor overl. fam. Strengers-van Gorkom.

DONDERDAG: om kwart over 7 v. Johanna de Greeff-van Exsel.

VRIJDAG: om 7 uur voor Mevr. Henket-Windstosser; aan het zijaltaar voor een bijzondere intentie.

ZATERDAG: om kwart over 7 tot zekere intentie.

Misdienaars om half 9: Gebrs. Janssens.

N.B. 1. Vrijdags in de vasten is het geboden vasten- en onthoudingsdag.

2. In de afgelopen week zijn hier in de kapel nog 2 HH. Missen gelezen voor Christina Cooymans-Schouten en 1 H. Mis voor Hermanus Maurick.

Avonturen van BIM en BAM

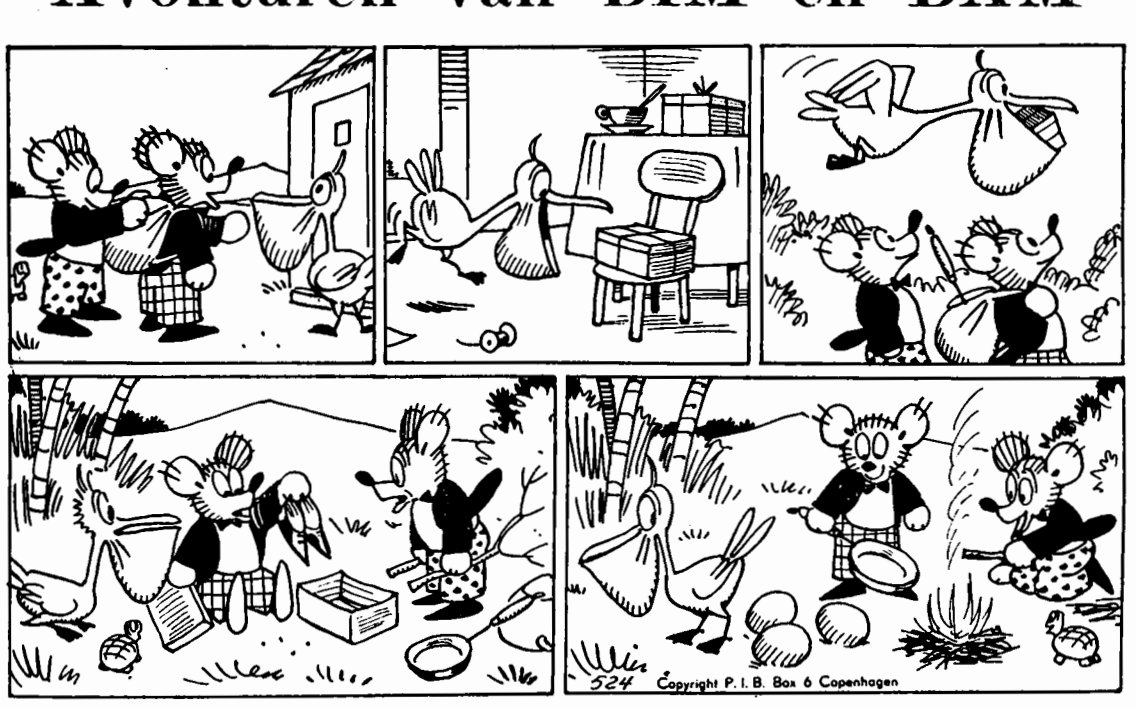

BIM EN BAM EN DE PICNIC.

Bim en Bam gaan op een picnic,
samen met de pelikaan.
„Waar is", vraagt Bim, „'t pak met broodjes?
'k Zag het hier zo net nog staan.
Ah, dáár is het!" Maar toen 't drietal
op de picnicplaats aankwam,
bleek 't een pak met nieuwe schoenen,
juist die dag gebracht voor Bam!

„Die kunnen we toch niet eten!"
zo zegt Bim, geheel ontdaan.
Maar dan hebben ze gerekend
buiten Jimmie Pelikaan!
„Maak jullie je maar geen zorgen
om je middagmaal", zegt hij
en hij legt in vijf minuten
voor elkeen een heel groot ei!

4e JAARGANG No. 693 — 7 MAART 1958

Brabant's Centrum

Redactie en Administratie :
MOLENSTRAAT 19
TELEF. 513 — GIRO 277703

VOORHEEN BOXTELSCHE COURANT

Abonnementsprijs *f* 1,95 per kwartaal (p. post *f* 2,00)
Advertentieprijs : 10 ct. p. kol. mm.
Bij contract speciale tarieven.
Kleine advertentiën 7 ct. per woord.

KATHOLIEK WEEKBLAD VOOR BOXTEL EN OMGEVING

Gemeenteraadsvergadering

Conflict met Min. v. Binnenl. Zaken

Wordt baatbelasting voor electrificatie in de onrendabele gebieden herzien?

TWEEDE LAGERE SCHOOL OP SELISSENWAL.

Ofschoon voor de j.l. maandag gehouden openbare gemeenteraadsvergadering slechts een betrekkelijk beknopte agenda was vastgesteld hadden de raadsleden voor de behandeling ervan bijna drie uur nodig. Men zat bij het punt Ingekomen Stukken reeds volop in de sfeer van overleg en discussie. Bij dit punt was nl. ook het uitbreidingsplan industrieterrein en provinciale weg betrokken. Dit diende voorlopig te worden vastgesteld om de min of meer berucht geworden competentiekwestie ten spoedigste van de baan te krijgen als grootste sta-in-de-weg voor een snelle verwezenlijking van het plan.

Het lid Pastoor informeerde of straks bepaalde details van het plan nog voor wijziging vatbaar zijn. Indien dit niet zou zijn vreesde hij grote moeilijkheden: a. met betrekking tot de plannen van de Paters Assumptionisten voor de bouw van een kapel, omdat ter plaatse parkaanleg is geprojecteerd; b. met betrekking tot het eigen uitbreidingsplan oost, dat in Onrooi wellicht hinderlijk doorkruist zou kunnen worden door de prov. weg. De voorzitter ontzenuwde de vrees van het lid Pastoor door mede te delen, dat in beide gevallen straks ongetwijfeld nog afdoende voorzieningen zullen kunnen worden getroffen. Het is nu alleen zaak om de hinderlijke competentiekwestie zo gauw mogelijk uit de weg te werken. Bij de vaststelling van het onderhavige plan nam hij overigens aan, dat de Raad zijn bezwaren tegen de bestemming van de gronden langs de rijksweg 's Bosch—Eindhoven tot „landelijk gebied" handhaaft, in zoverre althans, dat niet kan worden ingestemd met de absolute wering van bebouwing in dat gebied.

Het voorstel van B. en W. tot het deelnemen aan een gemeenschappelijke regeling betreffende de behandeling van gemeentelijke personeelsaangelegenheden (Centraal Orgaan) werd door de Raad met alg. stemmen aanvaard. De werkzaamheden van het Centraal Orgaan bewegen zich op het terrein van de rechtspositieregelingen, het plegen van overleg op landelijk niveau met organisaties over personeelsaangelegenheden en het bevorderen van maatregelen welke passen in een modern personeelsbeheer. De gemeente Boxtel kan van de diensten van het Centraal Orgaan gebruik maken tegen een vergoeding van *f* 32,— **per jaar.**

Hierna werd de geruchtmakende kwestie van de Kindertoelageverordening door de voorzitter aan de orde gesteld. Door de Raad van de gemeente Boxtel is op 29 april 1957 voor de eigen ambtenaren een kindertoelage- en kindertoeslagverordening met sterk progressieve inslag vastgesteld. Deze verordening kon bij de Min. van Binnenl. Zaken toen echter geen genade vinden en het gemeentebestuur van Boxtel werd verzocht het desbetreffende besluit ongedaan te maken. Daar aan dit verzoek niet werd voldaan zijn B. en W. bij Kon. Besluit van 17 januari 1958 nogmaals uitgenodigd het raadsbesluit van 29 april 1957 in te trekken en de verordening te wijzigen overeenkomstig de door de Min. van Binnenl. Zaken gegeven richtlijnen.

Om te voorkomen, dat de progressieve gemeentelijke regeling geheel ongedaan zou worden gemaakt en vervangen door de rijksregeling stelden B. en W. voor om aan de in het Koninklijk Besluit vervatte uitnodiging te voldoen. Tezelfdertijd werd de Raad echter voorgesteld een overgangsbepaling vast te stellen waardoor de krachtens raadsbesluit van 29 april 1957 toegekende bedragen als kindertoelage en kindertoeslag kunnen blijven bestendigd voor het huidige gemeentepersoneel. In bepaalde kringen van de Raad werd nog even overwogen om ondanks de precaire omstandigheden 't been strak te houden, doch bij nader inzien besloot men toch maar de gulden middenweg te kiezen, waarbij men hoopte, dat de minister ook op deze weg de gemeente niet de pas zal afsnijden.

Het volgende voorstel van B. en W. was vooral voor vele ingezetenen van het kerkdorp Gemonde van belang. Nu de Waterleidingmaatschappij Oost Brabant een mogelijkheid meent te zien tot uitbreiding van haar leidingnet onder Gemonde, een z.g. onrendabel gebied, bleken B. en W. van Boxtel van oordeel, dat deze voorziening voor het vaak toch al stiefmoederlijk bedeelde Gemonde maar meteen getroffen moest worden.

De Raad bleek aanvankelijk enigszins huiverig voor dit object, omdat de gemeente verplicht is het exploitatietekort geheel voor haar rekening te nemen totdat het Rijk en de Provincie eventueel bereid zijn te subsidiëren in het tekort. (Dit bedraagt in totaal *f* 2252,— en zal mea aftrek van de verwachte subsidie nog ruim *f* 600,— bedragen). Verlichting van de kosten middels een baatbelasting werd door de raadsleden echter ook weinig ideaal gevonden en aangezien men toch ook wel weer voldoende doordrongen was van het grote nut van een dergelijke aansluiting, besloot men ten leste toch maar zijn fiat te geven. Zo zullen straks dus aansluitingen (desnoods verplichte aansluitingen krachtens de bouwverordening) kunnen plaats vinden vanaf het eindpunt der leidingen in de Gemondseweg en de Boonstraat tot bijna aan de weg naar Schijndel. De leden v. d. Meijden en De Laat drongen in dit verband aan op een spoedige oplossing voor het eveneens tot de z.g. onrendabele gebieden behorende Kleinderliempde, terwijl de leden Pastoor en v. Kempen doortrekking van de leiding naar Schijndelsedijk en Langenberg bepleitten. Een en ander heeft de volle aandacht van B. en W., zo werd verzekerd.

'n Ingelast voorstel tot het verstrekken van garantie tot tijdelijke betaling van rente en aflossing van een geldlening te verstrekken aan een particulier bouwer, werd door de Raad aanvaard.

Eveneens goedgekeurd werd het voorstel tot de afschaffing der vergoeding welke gevraagd wordt voor het afgeven van afkeuringsbewijzen door de Vleeskeuringsdienst. Een verzoek hiertoe was gedaan door het bestuur van de Boxtelse Slagersvereniging.

Voorts werd besloten tot verkoop van grond aan de Doornakkerlaan aan de heren J. Mandos te Boxtel (446 m²) en C. v. d. Velden te Liempde (456 m²) voor het bouwen van een dubbel woonhuis. De grondprijs werd bepaald op *f* 7,50 per centiare.

Ter financiering van de verdere kosten van bouwrijp maken van het terrein bestemd voor 120 woningen continubouw besloot de Raad tot het aangaan van een geldlening groot *f* 70.000,— met de N.V. Bank voor Nederl. Gemeenten. Op het hoge rentepercentage (6) zal door het Rijk 2 % reductie verleend worden. Looptijd van de lening 25 jaar. Om de aanleg van een tweede persleiding van het drinkwaterleidingbedrijf te kunnen bekostigen zal een geldlening groot *f* 60.000,— worden aangegaan met dezelfde Bank, onder de zelfde voorwaarden. Het nadelige verschil is hier alleen, dat op het rentepercentage geen enkele korting zal worden verleend. Om die reden had het lid De Visser vooral bezwaren tegen deze lening. Hij adviseerde dit werk nog even uit te stellen en te wachten op een gunstiger financieringsmogelijkheid. De voorzitter toonde begrip voor de door het lid De Visser geuite bezwaren, maar moest helaas verklaren, dat ieder uitstel funeste gevolgen zou hebben voor de watervoorziening in Boxtel, voornamelijk in het nieuwe gedeelte van de gemeente.

Op verzoek van Ged. Staten werd vervolgens besloten het algemeen kasgeldleningsbesluit opnieuw vast te stellen en daarin het maximum aan kasgeld en crediet in rekening-courant op te nemen bedrag te bepalen op *f* 5.800.000,—

Met het oog op de grote bevolkingstoename in de nieuwe wijk Selissenwal en mede gelet op de nog in voorbereiding zijnde bouwplannen aldaar, besloot de Raad daarna de gevraagde medewerking te verlenen voor het stichten van een tweede 8-klassige r.k. bijzondere lagere school. Dat uit de snelle uitbreiding in die omgeving een dringende behoefte aan schoolruimte voortvloeit (welke in die wijk te meer urgent is omdat noodoplossingen daar onmogelijk zijn), blijkt wel uit het feit, dat de huidige school De Zonnehoek reeds in het begin van het volgend schooljaar overbezet zal zijn.

Ingevolge de wettelijke regeling, vervat in de Lager Onderwijswet 1920 en de Kleuteronderwijswet besloot de Raad de voorschotten op de gemeentelijke vergoedingen aan de schoolbesturen te bepalen op *f* 740,— per lokaal en *f* 9,— per kleuter.

Een verzoek om tegemoetkoming in de kosten voortvloeiende uit het vrijwillig ter beschikking stellen van woonruimte werd door de Raad ingewilligd.

Het destijds genomen besluit tot aankoop van een volkswagen t. b. v. het slachthuis werd ingetrokken op grond van bezwaren van Ged. Staten. Het lid v. Nistelrooy merkte op, dat voor het goed functioneren van de keuringsdienst een bestelauto (geen personenauto) noodzakelijk is. Hij adviseerde om het verzoek opnieuw in te dienen. De voorzitter deelde echter mede, dat de bezwaren van G.S. gegrond zijn op het ontbreken van de financieringsmogelijkheid en derhalve niet weg te nemen zijn.

Het laatste voorstel gold de beschikbaar stelling van gelden voor onderhoudswerkzaamheden aan het ODC-terrein. Dit terrein vertoont grove gebreken die bepaalde vernieuwingen hoogst noodzakelijk maken. Zo zal de drainage vernieuwd moeten worden (*f* 1000,—), de tribune geschilderd (*f* 800,—) en nieuwe poorten en loketten aangebracht (*f* 2000,—).

Deze bedragen zijn uiterst laag gehouden kunnen worden, omdat ODC bereid is zelf de nodige arbeidsprestaties te leveren, zo werd medegedeeld. Tot het leveren van een financiële bijdrage zou men niet in staat zijn, doch dit mag ook geen bezwaar heten omdat het in feite geheel achterstallig onderhoud betreft. In de Raad ging nog een stem op om, gezien 't geringe voordeel (± *f* 600,—) en 't gevaar van minder goed werk, de werkzaamheden toch maar geheel door de gemeentelijke dienst te laten verrichten, doch de voorzitter vond de bereidheid tot medewerking van te grote betekenis en was ervan overtuigd dat deze samenwerking in actieve vorm tot goede resultaten zal leiden, welk standpunt verschillende leden van de Raad bleken te delen. Daarop werd het voorstel met alg. stemmen goedgekeurd.

Het punt Mededelingen was voor het lid Kurstjens aanleiding om de „baatbelasting voor electrificatie in z.g. onrendabele gebieden" nog eens ter tafel te brengen, omdat de destijds ontworpen formule voor deze belasting z.i. volkomen in strijd geacht moet worden met de bedoelingen van de Raad, hetgeen hij met tal van sprekende voorbeelden aantoonde.

De leden v. d. Meijden en Baayens, die toendertijd tesamen met de heer Kurstjens zitting hadden in de commissie van onderzoek, benadrukten de visie van hun collega en drongen mede aan op herziening van deze heffingsregeling. De voorzitter toonde alle begrip voor de naar voren gebrachte bezwaren, maar meende toch vast te moeten stellen, dat het hier geen foutieve toepassing van de verordening betreft, doch hoogstens een vergissing van de Raad bij de vaststelling daarvan. Hij wilde de leden Baayens, Kurstjens en v. d. Meijden gaarne de gelegenheid bieden om deze kwestie opnieuw te bestuderen ten einde daardoor 'n meer redelijke onderlinge verdeling van de lasten voor de 76 aangeslotenen te bereiken, hoewel hij dit geen sinecure achtte. De Raad ging met die suggestie van de voorzitter eenstemmig accoord, zodat deze aangelegenheid spoedig opnieuw in een openbare vergadering behandeld zal worden.

Verder gaf het punt Mededelingen het lid De Laat reden om te informeren naar de stand van zaken betreffende de plannen voor de panden Markt 6 en 7, waarvoor echter alsnog naar algehele vernieuwing wordt gestreefd, zoals de voorzitter hem inlichtte. Het lid De Visser toonde zich ontstemd over de starre houding die de gemeentelijke en provinciale instanties hebben aangenomen bij de z.i. absoluut ongegronde onbewoonbaarverklaring van het pand Schijndelsedijk 8. Op zijn dringend verzoek zegde de voorzitter toe de Raad inzage te geven van het volledige dossier van deze kwestie. Men kan in deze dan alsnog een nieuw standpunt innemen.

De Rondvraag vormde zoals gewoonlijk het „drukke slot" van deze vergadering.

Dodelijk verkeersongeval

15-jarige wielrijdster bij het oversteken aangereden.

Zondagmiddag omstreeks 4 uur is op de Rijksweg bij de Vic. v. Alphenlaan de 15-jarige wielrijdster Jeanne v. d. Velden uit Schijndel dodelijk verongelukt toen zij onverhoeds de weg overstak en door een uit de richting Den Bosch komende personenauto werd gegrepen. Het meisje ('n dochtertje uit een gezin met 12 kinderen) was met haar vriendin op weg naar familie in Boxtel (fam. Meys, Kapelweg). Met het oog op de minder goede toestand van de weg in de Nieuwstraat heeft het tweetal daarbij de weg via Huize De La Salle genomen. Bij de oversteekplaats (waar het uitzicht zeer gunstig is) werd nog gelet op een uit de richting Eindhoven passerende wagen, maar de kleine sport-auto welke van de andere kant kwam, scheen niet te zijn opgemerkt door Jeanne, die juist on het fatale ogenblik onverwacht overstak. De laatste verschrikte waarschuwing van haar vriendin, die nog net lang genoeg was blijven wachten, bleek tevergeefs. Het meisje werd aangereden en ongeveer 25 meter meegesleurd. Dokter Janssens uit Boxtel, die spoedig ter plaatse was, kon slechts de dood constateren. Door Kapelaan Rooymans werd het slachtoffer nog het H. Oliesel toegediend. De bestuurder van de betreffende auto, een in Duitsland gestationeerd Amerikaans militair, liep letsel op aan gezicht en handen. Zijn sportwagen was licht beschadigd geworden.

AGENDA.

SPREEKUUR BURGEMEESTER.
A.s. maandag van 9—11 uur v.m.

„VOGELVREUGD".
A.s. zaterdag 8 maart houdt „Vogelvreugd haar maandelijkse ledenvergadering om 8 uur in het clubhuis bij P. v. d. Aker, Baroniestraat
Aller opkomst gewenst.

K.A.V. Afd. Boxtel.
Maandag 10 maart 's avonds om 8 uur is er weer een kaartavond in het verenigingsgebouw voor de K.A.V. (kop en schotel meebrengen).

Op meerdere fronten paraat!

De actie voor de nieuwe kerk wordt nu op meerdere fronten gevoerd. Er worden schaalcollectes in de kerken gehouden, er is gestart met een wekelijks of maandelijks terugkerende gezinscollecte. En dan is er nog de giftenlijst in de krant, die speciaal bedoeld is voor extra acties, extra attenties en extra offertjes... Wie helpt ons totaalbedrag volgende week naar de drieduizend gulden.

Wie allemaal? Denkt eraan, we mogen niet versagen!

Saldo		*f* 2505,25
Kaartver. Ons Genoegen	„	8,40
Bijeengebracht op de jaarvergadering van het Soc. Fonds der N.V. v. Oerle's Weverijen	„	25,—
De winst van een kaartavondje	„	2,65
N.N. Lennisheuvel	„	1,—
Totaal		*f* 2542,30

Bridgeavond Boxtelse Missienaaikring

Op maandag 17 maart zal de Boxtelse Missienaaikring haar jaarlijkse bridgeavond houden. Zoals elk jaar verwachten de actieve dames van de missienaaikring een grote toeloop van echte bridgers, die zullen trachten om elkaar de prachtige prijzen af te snoepen, die beschikbaar worden gesteld. En zelfs als men geen kans heeft om een prijs te „winnen", omdat men dikwijls „down" speelt, laat U dan niet weerhouden: misschien krijgt U dan wel de „downprijs". Trouwens prijs hebt U altijd: U steunt immers hierdoor het mooie werk van onze Boxtelse Missienaaikring, en daar is het toch om begonnen!

Deze bridge-avond wordt gehouden in de zaal van de Heer H. v. Breugel, Bosscheweg 34, en begint om 8 uur.

Men kan zich opgeven bij Mevr. v. Susante, Molenstraat 9 (tel. 247); Mej. v. d. Laar, Molenstraat 92 (tel. 487) en bij Mevr. Ruys, Stationstraat 88 (tel. 394).

Tot maandag 17 maart op de Bosscheweg!

KEREL

Het schijnt dat de meeste schilders en beeldhouwers geen raad weten met de heilige, die na de Moeder Gods de belangrijkste plaats bekleed heeft in de geschiedenis van ons heil. Het is in ieder geval een feit, dat hij slechts zelden voor hen een bron van inspiratie blijkt te zijn.

Wij bedoelen Jozef van Nazareth, de stille, bescheiden werkman, die met timmeren de kost verdiende voor de Vrouw en het Kind, die aan zijn verantwoordingsvolle zorg waren toevertrouwd.

De beelden en prenten die van hem gemaakt zijn doen hem slechts zelden zien als de man, die voor zijn weergaloze taak berekend moest zijn. Nu eens is hij de wattige grijsaard, die een hulploos kindeke in de armen wiegt.

Dan weer de hoogst ongevaarlijke pilaarheilige die een lelietak in de hand houdt en met eeuwig genegen hoofd het drukke gedoen van de zondagsmis onder hem af staat te kijken. Soms schijnt hij rechtstreeks uit een suikergoedbakkerij te komen of uit een toneelkelder waar men hem heeft aangetuigd en opgeschminkt voor een operette uit de zedige tijd. Ook komt men hem wel eens tegen met een boek op de arm. Heel vaak wordt hij uitgebeeld met het Kind Jezus, maar dan op een wijze die hem allerminst doet kennen als de stoere persoonlijkheid, aan wie God Zijn eengeboren Zoon in bescherming gaf.

Voor zover wij ons kunnen herinneren hebben wij maar één beeld gezien, dat de Pleegvader van Christus nu eens presenteert als de man van formaat.

Dat beeld staat in de Bossche Sint Jan. Het is gesneden uit hout: uit één stuk als het ware. Zoals Jozef inderdaad geweest is. Het heeft totaal niets van de zoetige „heiligheid" uit de koekebakkerij van Saint Sulpice. Het is ruig kloek, massief. Het gelaat van de heilige is niet erg flatteus.

Alleen maar gespannen en beslist en nogal hoekig. Het meest valt ons altijd de arm op, die hij als een soort barricade voor het Kindje — een heel teer zuigelingske — houdt uitgestrekt.

Die arm is fors, met dikke aders, behaard — al zie je die haren niet — en klaar voor de afweer. De gehele houding van deze Jozef getuigt van veerkracht en paraatheid. Zijn beschuttend gebaar van een grenzeloze tederheid voor de Kleine, die hij vasthoudt.

Het is alsof we hem horen zeggen: „Waag het niet Hem aan te raken! Blijf op een afstand! Ik sta met mijn leven voor Hem in". Deze woorden moeten hem op de lippen gelegen hebben toen hij vernam dat Herodes het Kind zocht te doden.

Toen wij eens voor dat beeld, dat indrukwekkende beeld, stonden te peinzen, trad een heer van middelbare leeftijd op ons toe en fluisterde: „Vindt U dat nou mooi? Dat is nou helemaal geen heilige Jozef meer.....".

Wij hebben geantwoord, dat wij dit beeld echt konden waarderen en dat het ons — eindelijk! — eens een heilige, DEZE heilige, in vlees en bloed deed zien van aangezicht tot aangezicht. De heer van middelbare leeftijd forceerde een glimlach en zei: „Ja, smaken verschillen nu eenmaal.....".

Wij hebben nog wel eens nagedacht over de verzuchting: „Dat is nou helemaal geen heilige Jozef meer.....".

Geen heilige Jozef..... Mijn God, hoe stellen we hem dan voor?

De H. Schrift l ij k t nogal sober te zijn als het over de Man van Maria gaat. In feite is zij dat niet. Zij schetst hem met een paar trekken, die zijn gehele figuur ten voeten uit tekenen: zijn uiterlijk niet alleen maar ook en vooral zijn innerlijk.

Zij noemt hem „de echtgenoot van Maria uit wie Christus geboren werd".

Daarmee geeft zij zijn historische grootheid aan en zijn rol in de geschiedenis van de nieuwe wereld. Zij verhaalt zijn heldhaftige grootheid van hart en gemoed in het martelend mysterie rondom Maria's zwangerschap: „daar Jozef een rechtschapen man was en Haar niet te schande wilde maken, besloot hij in stilte van Haar te scheiden.....". Wat een liefde in zoveel zieleangst.....

Wat een karaktervastheid in zoveel onzekerheden.....

Zij verhaalt van hem, hoe hij t e r s t o n d, midden in de nacht met Maria en het Kind ging emigreren, toen hij Jezus in gevaar wist. Hij emigréérde. Naar Egypte. Volkomen onbekend met de toekomst.

Zonder te weten hoe ginds aan kost en werk te komen. Maar bereid tot elk offer. E l k offer.

Laten we het hierbij houden.

En U, Lezer, aanraden om eens, als U toch in Den Bosch bent even de Sint Jan in te lopen en naar dat mooie beeld te gaan kijken. U moet er misschien even aan wennen. Maar tien tegen één, dat U weer in Sint Jozef kunt „geloven".

Wijsgeer.

SCHEP „VEILIGHEID" IN HET LEVEN!

9.

Na gedane arbeid is het zoet rusten, zegt het spreekwoord.

Zeker is, dat deze twee landbouwers naar huis gaan, maar niet, of dat met een achterop komende fietser het geval is. Zo'n hooivork is een stekelig geval.

Voorkom alle narigheid en wikkel er een zak omheen, zoals de man naast U gedaan heeft met zijn zeis. En weest dubbel voorzichtig als U die dingen meevoert op fiets of bromfiets!

Copyright Persdienst van het Verbond voor Veilig Verkeer.

Plaatselijk Nieuws

Afsluiting Tongersestraat.

De Tongersestraat wordt thans geheel verbeterd en herstraat. In verband met deze werkzaamheden wordt de straat in gedeelten afgesloten. Gedurende pl.m. 10 dagen — als de weersomstandigheden gunstig blijven — moet alle verkeer richting Kapelweg/Kalksheuvel en v. Salmstr. over Boseind om. Daarna, als de werkzaamheden vanaf de spoorwegovergang zijn gevorderd tot voorbij de van Ranststraat (tot slagerij van Meersbergen), kan het plaatselijk verkeer naar Kapelweg/Kalksheuvel/van Salmstraat via de van Hornstraat — van Merheimstraat — Ridder van Cuijkstraat, van Ranststraat — Tongersestraat.

Aanrijding.

Dinsdag werd een Boxtelse wielrijdster (Mevr. M.-v. W.) voor haar woning op de Parallelweg Z. bij het onvoorzichtig oversteken aangereden door de stationcar van de gemeentepolitie. Het ongeval liet zich aanvankelijk niet ernstig aanzien, doch spoedig bleek het noodzakelijk het slachtoffer naar het ziekenhuis over te brengen. Zij bleek naast verwondingen aan gezicht en benen ook een nierbekkenfractuur te hebben opgelopen.

Kunstkring Boxtel.

Maandag 4 maart a.s. zal de bekende Nederlandse solo-harpiste Rosa Spier in De Ark optreden voor de A- en B-leden van de kunstkring. Dit belooft een zeer bijzondere culturele avond te worden, want Rosa Spier blijkt de kunst te verstaan het publiek, ongeacht van welke samenstelling dit mag zijn, ongemeen te boeien met haar spel en voordracht. Men mag dit programma van de kunstkring dan ook werkelijk met belangstelling tegemoet zien. (Zie ook de advertentie in dit blad).

Brabants Heem.

In het kader van de jaarlijkse studiedagen van de stichting „Brabants Heem" zal zondag 9 maart a.s. de tweede bijeenkomst worden gehouden in de aula van het Jacob Roelandscollege, alhier. Om 11.30 uur zal Broeder Agrulas Wouters spreken over de dateringsmogelijkheden van praehistorische culturen, over opgravingen in Brabant en over de levenswijze van de Ahrenburger rendierjagers. Om 2.00 uur behandelt Dr. A. Bohmers de Oude Steentijd in Nederland en het Mesolithicum.

Burgerlijke Stand.

van 25 februari t.e.m. 3 maart 1958.

GEBOREN: Johanna Th. L. M. dochter van Fr. v. Houtum en A. N. M. v. d. Vondervoort, Lennisheuvel 21 — Irene M. H. dochter van M. H. van de Laak en Z. Zardecka, van Hugenpothstraat 6 — Jacobus J. zoon van J. W. Bos en Th. M. Toonen, Keizersstraat 2a — Marinus A. P. C. zoon van A. C. Karssemakers en M. A. Maas, St. Jorisstraat 21 — Francina A. M. dochter van C. J. Schoenmakers en Fr. M. Vugts, Roond 2 — Petrus C. J. G. M. zoon van A. van Lamoen en J. W. Maas, Frans Staelstraat 10 — Godefridus J. Fr. M. zoon van Fr. A. A. Verhagen en A. G. J. van Meersbergen, Jan v. Brabantstraat 11 — Wilhelmus E. zoon van P. H. van Zantvoort en M. J. Rooijakkers, van Ranststraat 5 — Lambertus J. H. G. zoon van H. L. A. van Houtum en A. Th. Brands, Ridder v. Cuijkstraat 36 a.

ONDERTROUWD: Martinus W. M. Rooijendijk en Jacoba A. M. de Laat — Arnoldus J. A. Duffhues en Theresia A. M. Snoorenberg.

OVERLEDEN: Adriana C. M. van der Velden, oud 15 jaren, Schijndel — Maria P. H. op de Laak, oud 68 jaren, wed. v. H. L. Prick, Markt 35. Theodora Timmermans, oud 81 jaren, weduwe van A. Verhoeven, Nieuwstraat 184.

Oud Boxtel in beeld

Kerk en school zijn 't middelpunt van een parochie. Hoe dichterbij de mensen er kunnen komen wonen, hoe liever. Voor een bouwpastoor is het dan ook van belang dè goede plaats te kiezen waar hij de kerk zal bouwen.

De stichter van de H. Hartparochie had het op dit punt niet gemakkelijk. Zijn enthousiasme werd wel een beetje beproefd, doch hij was bezield door de overtuiging dat zijn ouders het heerlijk zouden vinden als een van hun drie priesterzonen het initiatief zou nemen voor het stichten van een nieuwe parochie.

Toen zijn oudere broers er niet aan durfden, zei hij: dan doe ik het.

Zijn ouders waren overgelukkig en spoorden hem aan een mooie kerk te bouwen. Op hun hulp mocht hij rekenen.

Als kapelaan in Boekel had hij al meermalen gehoord dat in Boxtel behoefte was aan een nieuwe parochie. Het dorp breidde zich betrekkelijk snel uit, vooral tengevolge van de vestiging van spoorwegpersoneel.

KapelaanEras ging eens op informatie bij Pastoor Van Schijndel, een Boxtelse van geboorte, — zijn ouders hebben gewoond in het huis op de hoek van de Tongersestraat-v. Merheimstraat, — en door deze kwam de kapelaan in contact met een comité dat zich gevormd had om de mogelijkheid na te gaan voor het verkrijgen van een tweede parochie in Boxtel. Dat comité zocht een aspirantpastoor.

Kapelaan Eras was bereid en voelde als het ware meteen dat Boxtel de plaats was waar hij pastoor zou worden. Breukelen lag als het ware open voor het stichten van een nieuwe parochie. Maar de aspirant-pastoor had in zijn enthousiasme er geen idéé van welke moeilijkheden zouden opdoemen. Met het begin kwam de ene moeilijkheid na de andere.

Waar moest de nieuwe kerk gebouwd worden? Liefst maar ver weg van de oude parochie, zo ergens dan op Kalksheuvel.

Maar dat zinde de aspirant-pastoor niet. En wie pastoor Eras gekend heeft, begrijpt hoe hij daartegen geageerd zal hebben.

Toen de familie Clercx hem de grond van boerderij De Bult aanbood was de eerste moeilijkheid zo goed als uit de weg geruimd. Evenwel, nu dook een andere op. Hoe die overwonnen werd, daarover zullen we niet uitweiden, maar ze werd opgelost. Als Pastoor Eras van ziin ervaringen vertelde, besloot hij met te zeggen dat onder grote dekens dikwijls kleine kinderen slapen.

De Bult verdween en er werd een kerk gebouwd op het mooiste punt van Breukelen. Er kwamen huizen en nog eens huizen, en de scholen kwamen met de Zusters Ursulinen. Dit laatste is een geschiedenis op zich en het begon met een gesprekje tussen de pastoor van de nieuwe parochie en een paar Zusters, die op doorreis naar haar klooster even de nieuwe kerk bezochten. Heerlijk toeval! De kerk kon in 1901 in gebruik worden genomen, met de scholen werd geleidelijk begonnen en de ene werd na de andere ingericht. Tien jaar later in 1911, stond er reeds het prachtige Ursulinenklooster.

Met de opneming van bovenstaand plaatje is het de bedoeling aan Pastoor Fr. Eras z.g. als stichter van de tweede Boxtelse parochie te herinneren. Een priester, waaraan Boxtel zoveel te danken heeft, moet in onze herinnering blijven voortleven.

Pracht handen
Tube 95 ct **Hamea-Gelei**
Het is de Hamamelis die 't 'm doet

Henri van Leeuwen spreekt voor ARKA.

Op donderdag 27 maart a.s. vergadert de afdeling Boxtel en omstreken van de A.R.K.A. in Hotel Bekkers, Stationsplein. Direct om 8 uur zal als spreker optreden de bekende „Parijse clochard" Henri G. van Leeuwen uit Amsterdam, met het onderwerp: „De bedelaars van Parijs". De heer van Leeuwen heeft aanvankelijk als tekstdichter en later als spreker en schrijver, o.a. van de bekende boeken „Zwerver in Parijs", „Zwerver in Marseille" en „Zwerver in Marokko", grote bekendheid verworven. Spreker heeft zelf een half jaar, volledig vermomd als bedelaar, het Parijse bedelaarsleven van de alom bekende „Clochards" in al zijn geledingen meegemaakt. Vanwege deze zeer interessante en exclusieve causerie is de vergadering ook voor de dames van de A.R.K.A.-leden toegankelijk. Men wordt aangeraden deze avond vrij te houden voor deze belangrijke ARKA-bijeenkomst.

E.H.B.O.-nieuws

Agenda.

11 maart, 2e dinsdag van de maand, oefenavond voor al onze leden o.l.v. Dokter Wentholt met ass. van de Heer P. v. Hal en de Dames Den Otter.

12 maart: 16e les van cursus Dokter Margry en Dokter Janssens.

14 maart: 2e vrijdag van de maand, oefenavond uitsluitend voor de Eerw. Zusters en dames o.l.v. Dokter Wentholt en de dames Deelen en Eltink.

Inleveren van verlopen diploma's.

Deze maand vervallen verschillende diploma's daar de geldigheidstermijn is verstreken. U bent verplicht deze in te leveren op het secretariaat, Deken Spieringsstraat 14, ook al zou U niet voor verlenging in aanmerking willen komen.

Dames. Iere huid? **Babyderm-zeep**

R.K.J.B. afd. Boxtel.

De leden die zich nog op wensen te geven voor de kostenberekeningswedstrijd 1958 kunnen dit doen tot zondag 9 maart bij de voorzitter of secretaris. Ook kan men zich nog opgeven a.s. zondag na de Hoogmis op het kantoor van de Boerenbond. De kostenberekeningswedstrijd betreft dit jaar voeder- en suikerbieten en aardappelen.

Sportclub.

Alle leden van deze club worden vrijdag 7 maart om 7.30 uur verwacht in Orion.

In verband met het bezoek van de kringleider hopen wij dat alle leden aanwezig zullen zijn.

V.K.A.J.

De vrije ontspanning van de V.K.A.J. zal voorlopig niet doorgaan. Degenen die mee moeten oefenen voor toneel, worden zondagavond om 8 uur in het K.J.V.-huis verwacht.

—o—

A.s. dinsdag om half 8 pionieren.
Woensdag jongerengroep.

K.M.G.

Zondag komen de meisjes van de Beatrix- en Irenegroep om half drie op de Burgakker.

De Klimop komt om 3 uur in het K.J.V.-huis.
Tot zondag.

K.M.V. Lennisheuvel.

Willen de kinderen van de club de kaartjes met het opstel erbij zo gauw mogelijk inleveren. En denkt men ook nog eens aan de spaarkaarten?

—o—

Giften voor de K.M.V.: Verjaardag Mevr. V.-v. d. B. *f* 5,—; kaartpotje fam. v. O. *f* 1,57.

Benoeming.

Op voordracht van het Productschap voor Vee en Vlees is onze plaatsgenoot, de heer J. P. Luyben, benoemd tot bijzonder lid van het College van Beroep voor het Bedrijfsleven.

VAN LANSCHOT BANKBOEKJES

geven **4%** *rente*

* geen koersrisico
* geen kosten
* gemakkelijk beschikbaar
* storten of opnemen per kas of giro

Vraag - telefonisch, schriftelijk of aan onze kas - de folder „Bankboekjes".

FIRMA F. van Lanschot BANKIERS 1737

's-Hertogenbosch, Hoge Steenweg 27-31, Telefoon 8851*
Eindhoven, Keizersgr. 17, Tel. 7442* Tilburg, Stationstraat 17, (toek. adres).

LB 113

Bioscoop.

A.s. zaterdag en zondag zal in theater „De Ark" vertoond worden de bekende film „Hij die sterven moet" (Celui qui doit mourir), naar het prachtige boek, dat in Nederland verschenen is onder de titel „Christus wordt weer gekruisigd". Een film om niet meer te vergeten.

Terecht is op het Haags Filmfestival waar deze film vertoond is aan de aanwezige regisseur van deze film Jules Dassin een enthousiaste hulde gebracht. De film is in Cinemascope opgenomen en de hoofdrollen worden vertolkt door Jean Gabin, Fernand Ledoux, Pierre Van Eck en Mélina Mercouri.

Toegang 14 jaar.

Lezing over beeldende Kunst.

On initiatief van het Prov. Genootschap van Kunsten en Wetenschappen en de Heemk. Studiekring voor Boxtel e.o. werd j.l. dinsdag in het gemeentehuis, alhier, door de heer J. Jongenelen een lezing gehouden over het onderwerp „De moderne stromingen in de schilderkunst Kunst of... kolder?" Het is een uiterst boeiende causerie geworden, waarin de (in behoorlijk aantal opgekomen) belangstellenden aanvankelijk in vogelvlucht werden meegevoerd door de kunstgeschiedenis in het algemeen om daarna speciaal geconfronteerd te worden met tal van sprekende voorbeelden van moderne kunst, waarin de heer Jongenelen — naar persoonlijk inzicht natuurlijk — met critisch oog de kunst van kolder wist te onderkennen.

De heer Jongenelen lichtte zijn betoog toe met lichtbeelden van een aantal fraaie kunstreproducties.

Gevonden en verloren.

In de week van 26 februari t/m 5 maart.

GEVONDEN: een rode kinderwant; 20 spaarzegels van 5 cent; kinderstep on luchtbanden; zwarte damesglacéhandschoen, rechts; een gebreide handschoen, grijs; een gebreid wantje, wit; een linker kinderschoen; een wit portemonnaitje met knipsluiting; een huissleutel; een zwarte vulpen; een beige vulpen; een blauwe vulpen; een bruin kinderschoentje; een staaflamp met twee batterijen; een bruine actetas, inhoudende studieboeken; een zwarte rozenkrans; een Amerikaansgouden oorbel; een bruin kinderschoentje; een etui met foto's; een angora damesbaret; een herenbril in étui.

VERLOREN: een paar grijs gebreide handschoenen; een wit gebreid wantje; een bruine boekentas; een tas met drinkenskruik en paar bruine glacé handschoenen; een witte sjaal; een dop van een benzinetank van bromfiets J.L.O.; een grijze handschoen; een paar rolschaatsen; een rentekaart en kinderbijslagkaart; een gouden ring met zwarte steen; linker blauw gebreide handschoen; wieldop van auto, Ford; twee bankbiljetten van *f* 25,—.

Inlichtingen dagelijks op het politiebureau.

Geslaagd.

Bij de te Utrecht gehouden examens der E.N.S.A.I.D slaagden de volgende dames voor het diploma Lingerie: Toos Vullings, Tini Bax, Riki Cuyten, Corrie de Groot, Rina van Heesch, Annie v. d. Velden, Corrie v. d. Langenberg, Reina van Roosmalen en Gerrie Schellekens.

De geslaagden genoten hun opleiding bij Mej. C. Entink, Kasteellaan 26, alhier.

Z. E. Heer F. Clercx
Pastoor te Hoogeloon
plotseling overleden.

Bij het ter perse gaan van ons blad bereikte ons het bericht, dat de Z. E. Heer Pastoor F. Clercx te Hoogeloon donderdagmorgen plotseling is overleden. Hij werd dood aangetroffen in de sacristie. Pastoor Clercx, die zijn H. Priesterwijding ontving in 1922, is van 1934 tot 1941 in Boxtel werkzaam geweest als kapelaan van de St. Petrusparochie.

De overledene was 61 jaar oud.

ZONDAGSDIENST DER ARTSEN
UITSLUITEND VOOR SPOEDGEVALLEN.
Zondag 9 maart
DOKTER VAN GROENINGEN
Stationstraat 30 Telefoon 484

Het gironummer van de nieuwe parochie is
469672
t.n.v. H. de Beer pr. Oisterwijk

Door de grote belangstelling, de vele cadeaus en bloemstukken, de talrijke schriftelijke en persoonlijke gelukwensen, alsmede de muzikale hulde is onze gouden bruiloft een onvergetelijk feest geworden. Wij danken allen die hiertoe bijgedragen hebben, in het bijzonder de buurtschap Selissenwal.

W. v. d. AA-HUIJBERS
TH. v. d. AA
St. Jorisstraat 13.

Voor de vele blijken van belangsteluling bij ons 40-jarig huwelijksfeest ondervonden betuigen wij hiermede aan allen onze oprechte dank.

A. v. OERS-v. BREUGEL
Boxtel, Doornakkerlaan 45.

Werkster gevraagd, 1 hele of 2 halve dagen in de week. A. v. Liempd, Wilhelminastraat 1.

Gevraagd: een flinke Werkster voor vrijdag en zaterdagmorgen. Molenstraat 9, Boxtel.

Voor opmaak van Uw boorden en overhemden binnen een week. Fijnstrijkerij „Den Dries", Rijksweg 2.

Een net dagmeisje gevraagd. Goed loon. Zaterdagnamiddag en zondags vrij. Mevr. Bex, Molenstraat 3.

Voor nieuwe en gebruikte meubelen, goed en goedkoop, Meubelhuis „De Beurs", Markt 22. Tel. 378.

Gevraagd een leerling electriciën en een hulp-monteur. Electr. Techn. Bureau W. van Dongen, Rechterstraat 4.

Mannelijk persoon, zoekt net kosthuis, liefst bij bejaarde mensen. Brieven onder no. 267, Molenstraat 19.

Wil woning in Spoorstraat ruilen tegen kleine woning buiten het centrum. Aanbiedingen Spoorstraat 6.

Voor tuinzaden naar Fa. Gebr. van Oers, Zaadhandel, Breukelsestraat 112. Op alle tuinzaden extra 15 % korting.

Voor onzichtbare stoppages en plisseren „Den Dries", Rijksweg 2, Boxtel.

Te huur: een café met vergunning. Binnenkort te aanvaarden. Brieven onder no. 268, Molenstraat 19.

Te koop: een pick-up (tienplaten wisselaar) en een kinderwagen. Armhoefstr. 16, Boxtel.

Speciale aanbieding Chemisch reinigen regenjassen, incl. waterproof *f* 3,75. „Den Dries", Rijksweg 2, Boxtel.

Voor kousenreparatie kunnen kousen worden gebracht bij Wed. J. v. d. Biggelaar, Nieuwstraat 28. Liempde, 's maandags en vrijdags.

Gevraagd in Boxtel of omgeving gemeubileerde of gestoffeerde kamers voor gezin van 4 personen, voor ongeveer 4 maanden. Brieven onder nr. 266, Molenstraat 19.

Heer zoekt vrij gelegen en liefst gemeubileerde zit-slaapkamer met volledig pension. Brieven onder nr. 269, Molenstraat 19.

Tijdens ongeluk zondagmiddag op de Rijksweg bij Jachtrust bij de hulpverlening een bos sleutels verloren. Terug te bezorgen tegen beloning Molenstraat 19.

Zoek belangrijke verzameling of partij postzegels. Brieven Postbus 15, Diemen (N.-H.)

Tuinbonen, witkiem en extra lange hangers, per ½ kg *f* 1,30, per kg *f* 2,50. Fa. Gebr. van Oers, Breukelsestraat 112.

Singer. Een naaimachine moet uw leven meegaan. Koop daarom het beste ter wereld. Koop een Singer, Singer met de wereldgarantie, Singer met de wereld service, Singer agentschap H. J. Verhagen, Breukelsestr. 30, Boxtel, tel 248.

Slagerij Clercx geeft deze week voor reclame: a.s. vrijdag en zaterdag Poulet *f* 1,60 per 500 gr., Varkensprocureur *f* 2,50 per 500 gr. Lunchpakket 150 gr. Boterhamworst en 100 gr. Bacon samen voor *f* 1, Zult 75 ct. per 500 gr. Dinsdag verse worst *f* 1,75 per 500 gr., 150 gr. Preskop 53 ct. Donderdag verse Kinnebak 80 ct. per 500 gr. Uitsluitend 1e kwaliteit.

Te koop: een wagen op luchtbanden, voor een Shetlander. Akkerstraat 11, Liempde.

Te koop: keukenkasten, dressoirs, schuiftafels, stoelen, Jaarsmahaarden, enz. Molenstraat 80.

Woensdag Gehaktdag, *f* 1,68 per 500 gr. Nergens beter Gehakt dan bij Slagerij Clercx.

Te koop: Philips radio met drukknop en F.N. band, Infraphillamp en bandrecorder. Breukelsestraat 91.

Te koop: slachthanen. Pr. Hendrikstraat 23.

H.H. Landbouwers! Te koop voederbieten en best lux merrieveulen en tweedaagse kuikens en 7 weekse hennen, tevens nog op te geven voor bontrok bonen. W. v. d. Velden, Hulst C 135, St. Oedenrode.

Te koop een afgekalfde vaars, t.b.c.- en a.b. vrije stal. M. v. d. Oord, Lennisheuvel 2.

Te koop 2 tomen biggen bij H. de Jong, Langenberg 2.

Een toom beste biggen bij W. v. d. Pasch, Langenberg 11.

Een toom biggen bij P. v. d. Made, Schijndelsedijk 11.

Biggen te koop bij H. Schakenraad, Mijlstraat 24.

Te koop: een toom biggen bij Wed. Brands, Vorst 23.

Te koop beste dragende varkens bij H. Vugs, A 107, Esch.

Te koop: kalfkoe, aan telling. Vrij bedrijf. Jos Maas, Lennisheuvel.

Te koop: een roodbonte kalfvaars, aan telling half maart, a.b. en t.b. vrij bedrijf. W. v. d. Hurk, Barrierweg, Liempde.

Week-end reklame
200 gram BACON
100 gram ONTBIJTSPEK
Voor slechts *f* 1.50
M. W. v. d. WEIDE
Stationstraat 2 Boxtel

BRIEVEN OP ADVERTENTIES ONDER NUMMER MOETEN DOOR DE ADVERTEERDER WORDEN AFGEHAALD.

P. de Gruyter & Zn. N.V.
vraagt voor direct
agent-bezorger
voor Boxtel en omgeving.
Leeftijd tussen 20 en 30 jaar.
Vast loon en provisie.
Na gebleken geschiktheid opname in het pensioenfonds

Aanmeldingen kunnen geschieden maandagavond 10 maart a.s. tussen 6 en 8 uur aan ons filiaal Molenstraat 2, Boxtel,

9 maart St. Joannes de Deo

„Waar is de barmhartigheid onder U?"

Er zijn heiligen in Gods hemel, die voorbestemd schenen om eens de eer der altaren waardig te zijn. Er zijn er ook, die — naar de mens gesproken — hun heiligheid bevochten hebben in een gevecht, waarvan alleen God de diepte en het gewicht kent. Jan de Deo is er een van het laatste soort, een die door leed en pijn, door zelfverwijt en op kracht van zijn oersterk willen, zich een plaats verworven heeft onder de gelukzaligen. 8 maart wijst de liturgische kalender aan als zijn feestdag en misschien lezen we in ons missaal de schamele kleine lettertjes, die iets over zijn bewogen leven zeggen. Maar staat daarin de tragiek, waarmee zijn leven begon en die onzegbare blijdschap-Gods, waarin het geëigend is?

'N LEVEN ALS EEN BOEIENDE ROMAN...

Op de grens van de vijftiende en zestiende eeuw werd de kleine Juan Ciudad geboren. Een armeluis kind, dat lezen noch schrijven leerde, dat alleen maar zingen kon de vloeiende wijsjes, die zijn moeder neuriede in haar groentekraam. Acht jaar oud wordt het kind ontvoerd. Weg... en nooit terug bij de onzegbaar bedroefde ouders. Doorgaans lezen we van een ontvoering niet méér dan het feit. En we schudden ons hoofd over zoveel kwaad in de wereld, niet in staat ons te verdiepen in het kind, dat slachtoffer is. De achtjarige Jan, die zijn achternaam niet eens kende, zong op bevel van zijn in priesterkleren geklede ontvoerder zijn wijsjes en vulde op die manier de beurs van de landloper. Dertien jaar oud blijft hij alleen achter, alleen op de wereld. Naamloos, statenloos, ouderloos... Een rentmeester ontfermt zich op de trappen van een kerk over het stukje ellende en noemt hem Jan van God, of, in het Spaans, Juan de Dios. Daar hebt ge zijn naam; zijn leven? Als een boeiende roman ontrolt het zich voor hem die er kennis van neemt: een leven dat een film waard is. Eerst wordt hij als kind opgenomen in het rentmeestershuis. Hij wordt er gevormd en onderwezen en bereikt de leeftijd, waarop het geluk van de jonge liefde naar hem wenkt. Hij kan schoonzoon en opvolger worden, maar God roept naar elders. Waarheen? Hij zoekt de eenzaamheid van de velden en hoedt er de schapen. Hij laat zich inlijven bij het Spaanse leger en vecht als een bezetene. Dan keert hij terug naar de gastvrijheid van het rentmeesterlijkhuis, maar opnieuw worden hem de wapens in de hand gedrukt. Wat wil God van deze mens? Is de Spaanse oorlog ten einde, dan roept de Paus hem te wapen tegen de Turken en als hij zwaar gewond van die strijd terugkeert in het Spaanse land, wenkt hem het Heilig Land. Als knecht van een Spaans edelman steeks hij over, ondergaat er het leven van een slaaf en keert terug, armer en onzekerder dan hij vertrok. De welstand lacht naar hem! Hij zet een boekhandeltje op, maar schuift het in onzekerheid aan de kant als een kind, dat bij ergens op een bergrug gedragen heeft, hem boodschapt" In Granada zal Uw kruis zijn". Naar Granada voert zijn weg. Weer een boekenkraampje, nieuwe welstand. Een huwelijk? Dan stuurt God een boeteprediker op zijn pad en uit diens preken hoort Jan alleen deze zin: „Waar is toch de barmhartigheid onder U gebleven?" In de stilte van een kloosterkamer wijst de prediker hem de juiste weg: „Doe Gods wil en dien de armen en de zieken". Uitzinnig van vreugde tolt hij door de straten van Granada. De rustige burgers laten de dwaas naar een gekkenhuis brengen, waar de dwangbuis hem halmeert. Ontslagen uit de inrichting trekt hij zingend ter beevaart naar de Moeder Gods, bij wier beeltenis de hemel hem een wonder schenkt ter bevestiging van zijn taak in de wereld.

DE HEILIGE „DWAAS".

Dan begint zijn leven! Al het andere was voorspel, preludium. Nu gaat het gordijn op, het spel kan beginnen. Het spel van de barmhartigheid, die hij praktiseren zal, zo volkomen, zo diep menselijk en van zulk een op God geïnspireerde Liefde bezield, dat Jan de Deo regelrecht op de heiligheid aankoerst. Voor de grootste tobbers van de Spaanse stad is hij de vader, een weldoener, de enige weldoener. Hij trekt hen uit de kelders en de sloppen, verzorgt hun stinkende wonden, ondergaat hun spotlach en verguizing, geeft hen te eten en spreidt hun bed. Hij bedelt voor hen het brood en de drank bijeen en... wordt door hen gescholden voor vrome kwezel en „dwaas". Hij wás een dwaas, deze Jan de Deo, een dwaas in de ogen van de wereld, zoals elke kruisdrager een zot is in het rijk van hen, die God niet in het diepst van hun hart kennen.

Vijfenvijftig jaar is hij geworden. Toen was hij op, afgesloofd door de barmhartigheid, die een dochter is van de Liefde.

Hij had iets wakker gemaakt, deze arme zwerver van de Heer. In Granada bracht hij de barmhartigheid terug en het voorbeeld dat hij stelde, is niet zonder uitwerking gebleven.. Driehonderd jaar na zijn dood stichtte een Duits koopman de congregatie van de Barmherzige Brüder, waaruit de bij ons bekende Broeders van Sint Joan de Deo zijn voortgekomen, nadat de Kulturkampf enkelen van hen over de grenzen gejaagd had. Officieel is Sint Joan de Deo geen ordestichter; zijn geest was het wel, die zin gaf aan het leven dergenen, die eerst in Duitsland en later in ons land de barmhartigheid in hun vaan schreven.

JONGE, APOSTOLISCHE KERELS GEVRAAGD !

Rond het feest van Sint Joan de Deo is het goed even naar zijn geestelijke zonen te kijken, die anno 1958 zijn idealen trachten te realiseren in permanente zorg voor de zieken. Zij hebben hun grote ziekenhuizen in Den Bosch, in Haarlem en Utrecht; zij verplegen aan huis de zieken in Amsterdam, zij hebben hun provinciaalhuis in Helvoirt en — last not least! — zij hebben sinds een week in hun vroegere sanatorium Kalorama te Beek/Nijmegen de zorg op zich genomen voor de meest beklagenswaardigen onder hen, die uit Indonesië verjaagd zijn: de chronisch zieken. Een zware opgave, deze verpleging, maar een opgave naar het hart van deze broeders en... van hun heilige schutspatroon en voorbeeld. Zij willen naar Afrika tenslotte, deze broeders, omdat zij verstaan hebben wat de Paus in zijn jongste missie-encycliek over dat wereldeel gezegd heeft. En ze zoeken naar jonge, apostolische kerels, die hun rijen komen versterken. Voor hen wordt in september een vormingshuis geopend in Beek/Nijmegen. Daar zullen jongens vanaf veertien jaar getraind worden op de veelzijdige arbeid, die hen later wacht in welke functie dan ook, als broeder van Sint Jan de Deo.

70 jaar in het klooster

Platina jubilee voor Zuster Ignatie.

12 maart a.s. is een bijzondere dag voor de Zusters op Duinendaal. Zuster Ignatie, in de St. Petrus Parochie zeer goed bekend, hoopt op die dag het feit te herdenken dat zij 70 jaar geleden intrad bij de Zusters van J. M. J. te Den Bosch.

Het overgrote deel van deze tijd heeft Zuster Ignatie in Boxtel doorgebracht. In 1899 kwam de jubilares hier om voor een maand een onderwijzeres te vervangen. Deze tijdelijke benoeming werd een vaste en sindsdien is Zuster Ingatie één gebleven met Duinendaal.

Zij weet nog te vertellen van het vorige week in de rubriek „Oud Boxtel" afgebeelde oude gebouwtje, het bouwvallige kasteeltje, „Duinendaal" genaamd, gelegen daar, waar nu de kleuterschool staat. Daarin waren ondergebracht kleuter- en naaischool; er werden katechismuslessen gegeven en Zuster Ignatie gaf er zanglessen.

In 1901 werd dit gebouw gesloopt en zagen de toenmalige bewoners van Boxtel een voor die tijd prachtig ruim schoolgebouw verrijzen met zes flinke lokalen. Menig Boxtels meisje, dat nu tot de bejaarden behoort, heeft daar haar schoolkennis opgedaan.

In 1906 zag de jubilares de prachtige nieuwe kapel gebouwd worden: een verbetering, die zeer gewaardeerd werd door allen, die het kleine oude en primitieve kapelletje gekend hadden.

Ook de kindermis was jarenlang niet denkbaar zonder Zuster Ignatie. In de St. Petruskerk kon men haar elke morgen zien binnen komen, eerst via „onder de toren" later via het machtige portaal van tegenwoordig.

Graag vertelt Zuster Ignatie met gerechtvaardigde onverholen trots van de schitterende kindsheidoptochten, van de H. Bloedprocessies, van de bloeiende meisjes-congregatie en van de jeugdbibliotheek, die zeer druk bezocht werd.

Toen de tijd kwam, dat Zuster Ignatie het werk in de school aan anderen moest overdragen, bleef zij nog steeds actief door de lessen in steno en typen. Een respectabel aantal leerlingen behaalde onder haar leiding het diploma en zelfs nu denkt zij er niet aan om „te gaan rusten".

We wensen Zuster Ignatie op dit wel zeer zeldzame jubilee een heel fijne dag toe en nog vele jaren in het haar lief geworden Boxtel.

Receptie a.s. donderdag tussen 5 en 6 uur op Duinendaal.

SPORTNIEUWS

R.K.S.V. „Boxtel".

A.s. zondag: Boxtel 1—Brabantia 1.

Iedereen vlast natuurlijk op een definitieve hervatting van de voetbalcompetitie. Het is bijna 3 maanden geleden, dat men Boxtel op eigen terrein aan het werk heeft kunnen zien. De belangstelling zal dus wel groot zijn als de wedstrijd tegen Brabantia doorgang vindt.

Voor andere elftallen zijn geen wedstrijden vastgesteld.

Attentie! De R.K.S.V. Boxtel heeft een grote loterij-actie op touw gezet. Tijdens iedere te spelen thuiswedstrijd zal van een serie-loterij (met waardvolle prijzen) de trekking plaats vinden. De opbrengst komt ten goede aan de vereniging en zal worden aangewend voor dringend noodzakeliike verbeteringen of vernieuwingen aan terrein, accomodatie of materiaal.

De netto-opbrengst van de eerste loterij echter zal worden bestemd voor de nieuwe kerk op de Selissenwal. Men rekent op de steun van geheel sportlievend Boxtel!

Protesten. Van het bestuur van de KNVB is bericht ontvangen, dat de destijds door Boxtel ingediende protesten betr. de wedstrijd De Spechten—Boxtel opnieuw in behandeling zullen worden genomen ondanks het feit dat de Protestcommissie ze aanvankelijk niet ontvankelijk had verklaard.

Wondjes genezen snel met **PUROL**

JEUGDVOETBAL.

Programma voor a.s. zaterdag:

UDI 6—Boxtel 5	half 4
Vertrek per bus om kwart voor 2 vanaf J. v. Berkel.	
UDI 7—Boxtel 6	half 3
Vertrek zie Boxtel 5.	
Avanti 7—Boxtel 7	half 4
Vertrek per fiets om half 3 vanaf Jeugdhuis.	
Boxtel 9—Irene 3	half 3
Boxtel 10—Rhode 8	half 4

R.K. Sportvereniging O.D.C.

J.l. zondag speelde ODC een oefenwedstrijd tegen Nevelo. Het werd een kleine overwinning: 1—2.

Programma voor zondag a.s.:

ODC 2—RKTVV 2	14.30 uur
DVG 2—ODC 3	12.00 uur
ODC 4—Irene 3	12.00 uur.

AFDELING JEUGD.

Het programma van vorige week wordt gehandhaafd en is dus:

Concordia SVD 6—ODC 5

Vertrek per fiets aan ODC-cantine om 2.15 uur.

ODC 7—Rhode 6	Aanvang 3.30 uur
ODC 10—Rhode 9.	Aanvang 2.30 uur.

BaVoB-nieuws.

De j.l. zondag gespeelde wedstrijden door het 3e team werden beide verloren.

P.T.T. deed Bavob ondergaan met 15—8 en 19—9, terwijl Rewa II 3 sets moest spelen om tot volle winst te komen (15—9; 12—15 en 15—3).

Voor **zaterdag** staat op het programma:

Bavob II (heren)—Wilhelmina 19.30 uur

Voor **zondag** a.s.:

Dames:

V.C. Den Bosch IV—Bavob II	19.30 uur
B.I.M.M.—Bavob II	20.30 uur

Heren:

V.C. Entre-Nous—Bavob III	15.30 uur
V. C. Organon I—Bavob III	17.00 uur

Wielrennen.

Op zondag 2 maart hield B.W.C. „De Sprinters" de tweede trainingswedstrijd.

Er werd niet alleen goed maar vooral ook sportief gestreden. Toen H. Boeren in de laatste ronde kwam te vallen werd hem direct de helpende hand gereikt door zijn club-rivalen J. v. Gils en M. Leyten, die waren blijven wachten.

Gezamenlijk zette men daarna de strijd voort. Bravo jongelui, zo hoort het!

Uitslag: 1. J. v. Gils; 2. M. Leyten; 3. H. Boeren; 4. H. Arts; 5. A. Hermes; 6. D. Willems; 7. F. v. Beers; 8. Nooyen; 9. Op 't Hoog.

Boxtelse Biljartbond.

Zaterdag en maandag werd een begin gemaakt met het spelen voor de persoonlijke kampioenschappen eerste en tweede klasse. In de eerste klasse brachten verschillende spelers het in hun partij tot een gemiddelde van ruim 6.

Ook in de tweede klas was de spanning bij verschillende partijen zeer hoog en kwam het gemiddelde bijna tot 5.

Zaterdag vangen in de volgende clublokalen de wedstrijden om het kampioenschap derde klasse aan. Spelers ingedeeld in klasse 3A zorgen om half 8 aanwezig te zijn in café Wassenberg, Fellenoord; klasse 3B terzelfdertijd in café Waals, Parallelweg; klasse 3C in café Strik, Eindhovnseweg, eveneens om half 8.

De speelroosters hangen in alle clublokalen van de Boxtelse Biljartverenigingen die aangesloten zijn bij de B.B.B.

De uitslagen van de in café van der Meijden gespeelde wedstrijden luidden als volgt: 1ste klas: Zaterdag: Vorstenbosch—A. v. d. Loo 0—2; A. van Trigt—J. van de Loo 0—2; H. van Helvoirt—B. Schalkx 0—2; Maandag: H. van Helvoirt—B. van Trigt 0—2; B. Schalkx—A. van de Loo 2—0; H. van de Loo—H. Vorstenbosch 0—2.

De uitslagen van de in café J. van Trigt gespeelde wedstrijden: Zaterdag: A. v. d. Laak—Hastenberg 0—2; Huiberts—v. d. Ven 2—0; v. Hamond—Korthout 2—0; v. Gerven—Van de Broek 2—0; Maandag: v. d. Broek—van de Ven 2—0; van Gerven—van Hamond 0—2; Huiberts—Van de Laak 2—0; Hastenberg—Korthout 2—0.

Triton '55.

Zondag 9 maart a.s. wordt deelgenomen aan een Driekamp in Eindhoven, aanvang 14.00 uur.

Vertrek vanaf de Markt om 13.15 uur precies.

Alle deelnemers ontvingen reeds een convocatie.

Supporters zijn van harte welkom (kosten *f* 1,— per persoon).

Maandag 10 maart a.s. zwemt Triton wederom in Eindhoven. Vertrek vanaf de Markt om 18.45 uur.

Kosten *f* 1,25 per persoon.

Zondag 16 maart a.s. Enkele Tritonleden zullen worden uitgenodigd om deel te nemen aan de Kring-Zwemwedstrijden in Eindhoven. Aanvang 14.00 uur. Supporters gelieven zich vóór woensdag 12 maart a.s. op te geven bij de heer Mutsaers, Redoutestraat 15, tel. 867

Maandag 17 maart a.s. Training van de wedstrijdploeg in Eindhoven. Vertrek vanaf de Markt om 18.45 uur precies.

De betrokkenen ontvangen nog een convocatie.

WASMACHINEFABRIEK heeft **gloednieuwe wasmachines en centrifuges** met lichte emaille beschadiging voor *f* 155,—, met garantie; desgewenst afbetaling. Fabrieksagent: **Van Rijckevorsel v. Kessellaan 68, Den Bosch, Tel. 04100—4708.**

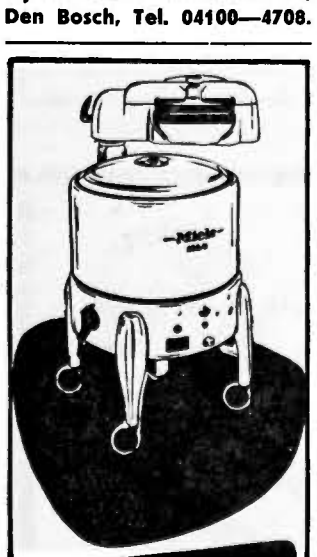

Miele

en is geen betere!

Uit voorraad leverbaar

Fa. J. v. d. BREKEL

Rechterstraat 42

Tel. 362, Boxtel

Theater „De Ark" Boxtel

zaterdag, 8 maart 8 uur

zondag, 9 maart 6 en 8.30 uur

De beroemde en bekroonde film naar de roman van NIKO KAZANTZAKIS „Christus wordt weer gekruisigd".

Hij die sterven moet

(Celui qui doit mourir)

Regie: Jules Dassin — In Cinemascope

met Jean Servais, Pierre van Eck en Mélina Marcouri

De pers schrijft;

Behoort tot de belangrijkste films. Volkskrant.

Hoogtepunt Haagse filmweek. Telegraaf.

Indrukwekkend, meeslepend en in hoge mate boeiend. Het Vaderland.

Een bijzonder geslaagd kunstwerk. Trouw.

14 jaar

Plaatsbespreken: Aan de kassa zaterdag v.a. 6.30 u. zondag vanaf 5 uur. Tel. 503

TE KOOP

nieuw te bouwen

moderne HERENHUIZEN

met garages aan de Baanderherenweg e.a. te **Boxtel.**

Koopprijzen vanaf f 22.000,— k.k.

Nadere inlichtingen verstrekt:

Maas' Makelaarskantoor

Emmasingel 22 - Eindhoven

Zaal De Punder, Liempde

Zondag 9 maart

opvoering van 't toneelspel in 3 bedrijven

Gerda van de Anna's Hoeve

door R.K.J.B. en R.K.B.B. Den Dungen

Aanvang 8 uur ★ Regie A. v. Amelsvoort

Kunstkring Boxtel ★ **Schouwburg „De Ark"**

Maandag 10 maart te 20.15 uur

HARPCONCERT door

ROSA SPIER

Prijzen der plaatsen: zaal f 1.00, balkon f 1.50

Toegankelijk voor A en B leden van de kunstkring.

Coupon 10 der lidmaatschapskaart geldig

„PLACENTUBEX"

is natuurlijk ook verkrijgbaar bij

Drogisterij M. OLIEMEULEN

Rechterstraat 37 — v. Merheimstraat 9

Wasserij Crols & Co

vraagt **enige nette meisjes**

ter opleiding voor mangel- en vouwkamer, eventueel ook voor andere werkzaamheden. Prettige werkkring.

Aanmelden aan de wasserij Eindhovenseweg 3, gedurende werktijd.

Na werktijd aan woonhuis, Vic. v. Alphenlaan 17

Voor de a.s. Plechtige H. Communie

Horloges 1 jaar schriftelijke garantie

in alle bekende Zwitserse merken **Pontiac Prisma enz.**

In gouden en zilveren sieraden

vindt U diverse aardige geschenken.

Rozenkransen in Zilver en Alpacca

F. P. v. LANGEN

Stationstraat 62

Horloger — Opticiën — Juwelier

Het gironummer van de nieuwe parochie is

469672

t.n.v. H. de Beer pr. Oisterwijk

Vrijdag 7
★
Zaterdag 8
★
Zondag 9 maart

Bromfiets-Show

PIETER VAN DEN BRANDT - Baroniestraat 48, Boxtel

EDAH *gaat dóór met* LAAGSTE PRIJZEN

Elk artikel 59 ct.

Leverpastei *Zwanenberg*	blik à 200 gram	59
Rode bieten	2 potten	59
Chinese pinda's	250 gram	59
Chocolade-hagel	200 gram	59
Blanke rozijnen	300 gram	59
Tomatenpurée *Italiaanse*	3 blikjes	59

Elk artikel 59 ct.

Sprits speciaal	250 gram	59
Spinazie	literblik	59
Haring in tomatensaus	groot blik	59
Boterhamworst	250 gram	59
Kasteel-mosterd	*luxe glas*	59
Staafjes	'n fijn snoepje, 200 gram	59
Rumbonen	150 gram	59
Closetpapier	5 rollen	59

EDAH

Bruine bonensoep	met balletjes gehakt, literblik	59
3 zakjes Pudding en 1 flacon Puddingsaus	samen	59

2 literblikken Erwten met Wortelen *Samen voor* 105

*** en verdubbeling van spaargeld!**

Schoonmaaktijd ★ Stofzuigertijd

ERRES ★ RUTON HOLLAND ELECTRO

Wij leveren U reeds een stofzuiger voor f 2.– per week

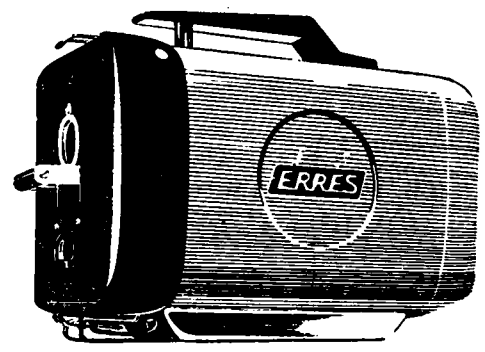

★ Nergens beter ★ Nergens goedkoper

Fa. L. W. v. d. Broek
Clarissenstraat 3, Boxtel

---

centrifuge

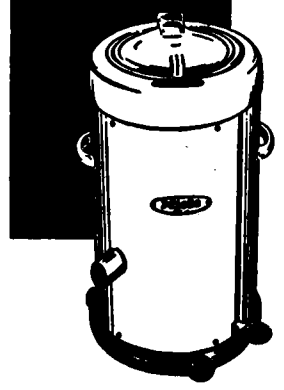

Miele
en is geen betere!
Uit voorraad leverbaar
Fa. J. v. d. BREKEL
Rechterstraat 42
Tel. 362, Boxtel

GOUD of ZILVER
voor een goed geschenk!
Speciaal Uw **relaties** verwachten geschenken met een **persoonlijk cachet**
Wij zijn hierin ruim gesorteerd
Fa. A. VAN VLERKEN
JUWELIER HORLOGER ★ BOXTEL KRUISSTRAAT 10

REPARATIES KUNSTGEBITTEN
Sneller, beter en . . . goedkoper
C. HULSKEN
Stationstraat 8 - Boxtel

A.s. zondag 9 maart
Groot Rikconcours
In Café van Trigt
t.b.v. Biljartclub Groene Pommerans
Prachtige prijzen
Aanvang 8 uur
Met extra serieprijs.

Binnen enkele weken worden de tennisbanen weer geopend.

Laat nu reeds uw tennisracket opnieuw bespannen of repareren

★

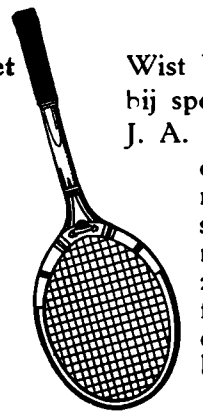

Wist U dat U bij sporthandel J. A. GEMEN op alle rackets, een seizoen garantie krijgt zowel op frame als op de bespanning

Hebt U nog een goed racket dat bespannen moet worden?
Hierop heeft U een seizoen garantie.

Sporthandel J. A. GEMEN
Stationstraat 14, Boxtel - Tel. 296

Kaartvereniging
„ONS GENOEGEN"
Zaterdag 8 maart
's avonds om 8 uur
RIKKEN
in Café L. DANKERS
STATIONSPLEIN
Zeer waardevolle prijzen.
De opbrengst van deze rikavond is bestemd voor de nieuwe kerk op de Selissenwal.

Fanfare „St. Arnoldus"
RIKAVOND
ten bate van het uniformfonds
zaterdag 8 maart
om 8 uur in Café v. Grinsven

RIKKEN **RIKKEN**
A.S. ZATERDAG
Groot RIKCONCOURS
met serieprijs
grote keukenuitzet
Café Huijberts
FELLENOORD
Aanvang 8 uur

Vrijdag 7 maart
RIKKEN
in Café v. d. Meijden
Fellenoord 6
● Prachtige prijzen. ●
Extra serieprijs!

Het geheim voor een mooie jeugdige huid ligt in het gebruik van

„Crême Simon"

Neemt U ook eens een proef met de dagcrême voor uw make-up, in diverse moderne tinten verkrijgbaar

Grote tube f 2.25

Drogisterij M. OLIEMEULEN
Rechterstraat 37 v. Merheimstraat 9
Gratis deskundig advies door gediplomeerd Schoonheidsspecialiste

---

Auto- en Motorrijschool VERSCHOOR
Den Bosch, Röntgenstraat 36 west - Tel. 2006
Boxtel, Sigarenmagazijn E. Verhoeven, Stationstraat 60 - Tel. 475

Koopt droge sigaren, tabak en sigaretten, bij de vakman
Bert v.d. Braak
Baroniestraat 73, tel. 450
★ ★ ★
DE WERELDBEROEMDE
RONSON Aanstekers
vanaf f 14.50 tot f 45.00
1 jaar schriftelijke garantie
★ ★ ★
Ronson-vuursteentjes 80 ct.
Ronsonal f 1.20
Grote sortering pijpen
Aanstekers vanaf f 1.50
Sigarettenkokers
Sigarenkokers
Sigarenknippers enz.

Prachtige aanbieding!
REGENJASSEN
Heren- en Jongenscostuums
Overhemden - Zelfbinders
Broeken - Leren kleding
LUXE LEDERWAREN
VERSPAANDONK
Rechterstraat 25

Melkcursus

Er bestaat thans gelegenheid voor jongens en meisjes om in het werkgebied van de St. Jan een melkcursus te volgen. Opgave voor deelname aan de te geven cursus moet uiterlijk 15 maart a.s. geschieden bij:

E. v. d. Linde te Gemonde of bij
R. v. Oirschot te Boxtel

Zij die zich reeds opgaven zijn als deelnemer ingeschreven.

Depositaire
van wereldmerken zoals:
Lancôme
Dr. Madame Payot
Dr. Tadlea
Gala of London
Dr. v. d. Hoog
Bij alle aankopen gratis deskundig advies en voorlichting door
Jov. Grinsven-v. Summeren
Markt 15 - Tel. 620

„Boussac-Show"

te Boxtel, op 11 maart 1958 in de foyer van „De Ark"

Voor de middag Show nog kaarten verkrijgbaar.
Voor de avond Show nog enige plaatsen vrij.

om 3 uur n.m. en 8 uur 's avonds.

Joh. Thijs-v.d. Brandt
Stationstraat 38, Tel. 583

Zie onze etalage uitgevoerd door etaleerafdeling „Boussac" Parijs.

Laat niemand de dag beginnen zonder vlees!

Zinnen worden gestaald, handen gesterkt, door 't gebruik van VLEES

Daarom onze leus:

Niemand naar het werk zonder vlees!

De KWALITEITS-SLAGERS helpen U een handje;

Vrijdag en zaterdag

500 gr. HEERLIJK MALS RIBSTUK . . . . . f 2.58
500 gr. RUNDERPOULET, extra voordelig . . . . f 1.60

Ons Kwaliteits-Lunchpakket:

100 gr. SNIJWORST } slechts f 1.–
150 gr. GEBRADEN GEHAKT } honderd centen

Profiteer verder van onze enorm voordelige

DAGAANBIEDINGEN

Dinsdag 11 maart	Woensdag 12 maart	Donderdag 13 maart
500 gr. VERSE WORST	500 gr. SPEKLAPPEN	500 gr. Hachévlees
Nu slechts f 1.75	Extra voordelig f 1.25	Overheerlijk f 1.98

Verder de gehele week
500 gram bakbloedworst voor f 0.75

Wees vsrstandig en slim; Koop bij de Kwaliteitsslagers in:

Van Nistelrooij	Raaijmakers	Schuurmans
Th. Eltink	De Windt	Van Meersbergen
N.C.B.-Winkel	Aug. v. Breugel	Van Griensven

Inderdaad, met één vinger

. . . . . kunt U uw grasmaaimachine voortduwen.

als ze door ons nagezien en geslepen is op onze nieuwe Amerikaanse slijpmachine

★

U maait met plezier en uw grasveld wordt als een tapijt.

Wacht niet tot het laatste. Bericht ons en het komt in orde.

Wij garanderen tevredenheid.

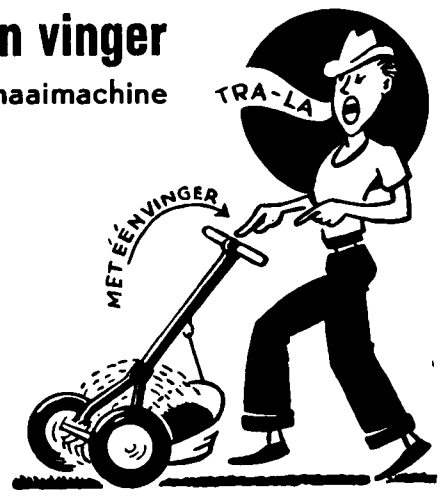

Fa. A. J. G. van de WETERING
Stationstraat 26 – Telefoon 273 – Boxtel

No 693 7 MAART 1958

Brabants Centrum

Terloops...

★ Ofschoon we volgens onze geschiedschrijvers de periode van de „schuurkerken" al ruim 150 jaar voorbij zijn, maken in Boxtel enkele honderden katholieken nu in negentien honderd acht en vijftig nog dagelijks gebruik van zo'n Godshuis. Dat gebeurt bij Missiehuis St. Theresia van de Paters Assumptionisten, waar men al vele jaren lang onvermoeibaar ijvert voor de bouw van een nieuwe kapel, maar daarbij telkens op nieuwe moeilijkheden stuit. Toch zal het er spoedig van moeten komen, want er is daar werkelijk van een noodtoestand sprake. Dit bleek j.l. zondag nog heel duidelijk toen de studenten familiebezoek ontvingen en er dus enkele honderden gasten op Stapelen vertoefden. Dit leidde in de kapel tot zulke grote moeilijkheden, dat het zangerskoor op een gegeven moment „en bloc" door de vloer zakte... De paters krijgen er wezenlijk grijze haren van! ★ Intussen komt de Boxtelse katholieke gemeenschap stap na stap dichter tot een grootscheepse actie voor de bouw van de nieuwe parochiekerk. Dezer dagen is een aanvang gemaakt met een algemene inzamelingsactie, die wekelijks of maandelijks herhaald zal worden en welke zal moeten leiden tot een goede financiële basis voor de verwezenlijking van de plannen. Laat Boxtel een kerk bouwen met offers, grote offers, die door iedereen, groot en klein, rijk en arm, gebracht worden! ★ Met de lente in het vooruitzicht blikken we natuurlijk allemaal al eens naar de horizon, naar de lokkende verten, naar noord en oost, naar zuid en west. Ja, straks galmen we het weer uit: „De paden op, de lanen in..... Voorlopig is het echter beter nog wat nuchter te blijven, vooral omdat het met die paden en lanengeschiedenis in Boxtel nog lang zo mooi niet gesteld is, noch in noord en oost, noch in zuid en west. Daar verbieden water en slijk ons wel eens naar de horizon te kijken. Neen, eerst op eigen erf maar eens schoon schip gemaakt..... ★ Met de Spoordonkseweg zou de situatie echter eindelijk „op goei kommende weeg" zijn, zo hebben we van bevoegde zijde vernomen. Daar kan de stemming dus wel wat optimisme verdragen. ★ Nóg een goed nieuwtje: Volgende week woensdag wordt de N.S. knipperlichtinstallatie op de onbewaakte overweg bij het ODC-terrein definitief in werking gesteld. Voor weggebruikers is de veiligheid daarmede voldoende opgevoerd als het bel- en het lichtsignaal voor hen althans alarmerend genoeg zijn. ★ Boxtel een presentje van de N.S.? Dan de N.S. een presentje van Boxtel! Het Stationsplein zal voortaan ook laat in de avond en 's nachts voldoende verlicht blijven ten gerieve en tot genoegen van de treinreizigers, die men graag een goede entree in Boxtel gunt, op elk moment van de dag nota bene. ★ De Boxtelse waterleiding schijnt een goede bron voor terloopse curiositeiten te zijn. want konden we enkele weken geleden verhalen van een aangeslotene die jaarlijks buurmans royaliteit in waterverbruik op zijn rekening tot uiting ziet komen, thans kunnen we het nog een beetje sterker vertellen, nl. dat iemand die in het geheel niet aangesloten is toch regelmatig aangeslagen wordt voor zijn denkbeeldig waterpart. Betaling zou steeds prompt geschiedt zijn, omdat de betreffende persoon het beschouwt als een verplichte vaste bijdrage zijnerzijds, en wel, als bewoner van een onrendabel gebied, waarin door hem aansluiting geweigerd is. Is die even nát! ★ Uit de Boxtelsche Courant van 25 jaar geleden: „Op de heden Vrijdag 10 Maart gehouden eiermarkt was de prijs der versche eieren 2½ à 3 cent per stuk. Aanvoer en handel goed". (10 maart 1933).

IVOROL Elke tand een **Sneeuwwitje**

Nieuws uit de omgeving

GEMONDE.

PATER FERDINAND GEHULDIGD.

J.l. zondag werd de W.E. Pater Ferdinand A.A. in de hal van de Mariaschool een hartelijke hulde bereid wegens het feit, dat deze in de Gemondse parochie reeds 12½ jaar werkzaam is als assistent en als geestelijk adviseur van verschillende verenigingen.

Als bewijs van dankbaarheid werd deze sympathieke priester door de Z.E. Heer Pastoor De Beer een pracht geschenk van de St. Lambertusparochie aangeboden, nl. een bromfiets. Pastoor De Beer dankte Pater Ferdinand daarbij hartelijk voor het werk, dat hij in de afgelopen jaren heeft verricht in deze parochie, zowel onder zijn voorganger Pastoor v. Dorenmalen, als onder hem zelf.

Pater Ferdinand toonde zich zeer getroffen door deze verrassende huldiging en sprak de hoop uit nog lange tijd de belangen van de parochie mede te kunnen helpen behartigen daar Gemonde in zijn hart een zeer bijzondere plaats heeft veroverd.

Ongetwijfeld zal het ook de wens van alle Gemondenaren zijn, dat Pater Ferdinand met zijn aanstekelijk enthousiasme en onvermoeibare werkkracht nog lang het parochiële en verenigingsleven zal mogen dienen.

LOURDES-LOTERIJ
R.K.J.B. en R.K.B.B.

Op de j.l. dinsdag in de harmoniezaal gehouden biieenkomst vond de trekking plaats van de Lourdesloterij. Het geluk van een gratis Lourdesreis viel bij de R.K.B.B. ten deel aan: Annie v. d. Sande, Mien Groenendaal en Annie Klomp. (Als reserve kwamen uit de bus Sjaan v. Grinsven en Liesje Geerts).

Bij de R.K.J.B. wees het lot H. Groenendaal, P. Hessels en W. Verhagen (Besselaar) aan. (Reserve: W. Schellekens en Ant. Habraken).

Vooraf werd door Pater W. Meulendijk uit Boxtel een interessante lezing met lichtbeelden gegeven.

LIEMPDE.

MERKWAARDIG VERKEERSAVONTUUR.

Door tot nu toe onverklaarbare oorzaak maakte de auto van de Eindhovense vertegenwoordiger, de heer S., zaterdagavond op de grote verkeersweg naar Eindhoven, juist even voorbij de Liempdse barrier, even gevaarlijke als merkwaardige verkeerscapriolen. De wagen zou zelfs over de kop geslagen zijn of op zij gekanteld, waardoor de bestuurder de schrik van zijn leven moet hebben gekregen en enige bagage (waaronder een schrijfmachine) over de weg werd geslingerd. Het voertuig is echter toch weer normaal op de weg komen staan en vreemd genoeg (mogelijk van pure alteratie) is de heer S. met achterlating van de verloren goederen meteen naar huis gereden. Toen de gealarmeerde politie ter plaatse kwam was van het ongeluk weinig meer te bespeuren. De heer S. kon echter (thuis) worden opgespoord, maar wist de politie geen verklaring te geven voor het curieuze verloop van dit avontuur. Ons kwam ter ore dat de man een shock heeft opgelopen, doch een officiële bevestiging kon ons daarvan niet worden gegeven.

AUTO TEGEN BOOM.

Zondagavond tegen middernacht vond het autoritje van een viertal jongelui (de heren v. N. en E. uit Boxtel, alsmede de dames S. uit Veghel) in Liempde een voortijdig en abrupt einde in de botsing tegen een boom. De botsing kwam hevig aan, want de personenauto werd zo zwaar gehavend, dat het verwonderlijk mag heten dat de persoonlijke ongelukken tot meer of minder ernstige verwondingen van de inzittenden beperkt bleven. Weliswaar moesten allen in het St. Liduina-ziekenhuis worden opgenomen, doch een der dames heeft het ziekenhuis intussen al kunnen verlaten. De toestand van de overige slachtoffers is redelijk.

Door de Rijkspolitie wordt een onderzoek ingesteld naar de oorzaak en de toedracht van het gebeuren.

TONEELUITVOERING.

Zondag 9 maart a.s. zal de toneelgroep van de R.K.J.B. en R.K.B.B. uit Den Dungen in Zaal De Punder het toneelspel „Gerda van de Anna's hoeve" opvoeren. Aanvang 8 uur.

Deze uitvoering was aanvanklijk bepaald op 9 februari doch moest wegens bijzondere omstandigheden een maand worden uitgesteld.

Vergeelde geschiedenis

UIT DE KRANT VAN 25 JAAR GELEDEN :

■ **Geestelijke vrijheid.** — „De sociaaldemocratie is de eerstgeroepene om de geestelijke vrijheid te bewaren", aldus de leider der S.D.A.P., de heer Albarda. Dit is de theorie, maar hoe staat het in de praktijk? Hoe komt het, dat in landen, waar de socialisten regeeren, er zoo weinig van blijkt, dat de socialisten den godsdienst ongemoeid laten? Wie dreef de anti-katholieke wetten in Frankrijk er door, wie droeg mede de schuld aan de kloostervervolging in Frankrijk vóór den grooten oorlog? En om niet zoo ver terug te gaan, zie naar de katholieke landen Mexico en Spanje, waar de socialisten thans de meerderheid hebben en de katholieke godsdienst meedoogenloos wordt vervolgd.

■ **De Rijksdagverkiezingen.** — Het resultaat der Zondag in Duitschland gehouden Rijksdagverkiezingen is, dat de nationaal-socialisten (Hitler) met het strijdfront Zwart-Wit-Rood, Duitschnationalen, (de partij van Hugenberg—Von Papen—Selte) de meerderheid der zetels heeft behaald. De partij van Hitler verkreeg 288 zetels, de Duitsch-nationalen 52, tezamen dus 340 zetels, dit is een meerderheid van 33 zetels.

■ **Heropening der Banken in Amerika.** — Hedenavond heeft de Amerikaansche minister van financiën Woodin een besluit genomen, waardoor de banken worden gemachtigd hun gewone werkzaamheden weer uit te voeren voor zooverre de situatie dit veroorlooft en zulks absoluut noodzakelijk is om te voorzien in de behoefte van de gemeenschap aan voedings- en geneesmiddelen, tot verlichting van den nood tot betaling van de gebruikelijke loonen, salarissen en loopende uitgaven, om de werkgelegenheid op peil te houden, alsmede voor andere soortgelijke essentieele doeleinden.

■ **Roosevelt aanvaardt zijn ambt.** — Met de woorden van den eed, met opgeheven rechterhand uitgesproken voor den „chief justice", is Franklin D. Roosevelt zaterdag de 32ste president der Vereenigde Staten geworden. De aftredende president Hoover en zijn opvolger Roosevelt gingen te zamen de treden op naar het podium.

■ **Ontslagen bij Philips.** — Men deelt ons mee, dat de ontslagen bij Philips, die reeds sinds verscheidene weken zijn ingezet, nog steeds voortduren. De slapte in de radio-industrie is de voornaamste oorzaak.

Onze prijzen zijn weer verlaagd
Profiteer dus mee
Voor VRIJDAG en ZATERDAG

500 gr. POULET 1.45
500 gr. MALS BRAADVLEES 2.45
500 gr. COTELETTEN 1.70

Ons lunchpakket is weer zeer voordelig

150 gr. GEKOOKTE HAM } Samen 300 gram
150 gr. LUNCHWORST } v. 1.58 nu slechts 1.30

Dinsdag 500 gr. SPEKLAPPEN 1.20
Woensdag 500 gr. GEHAKT 1.50

Fr. Baaijens-Frunt
Baroniestraat 99

Grote sortering
BEHANG vanaf **0.78** per rol
Wij geven alle mogelijke service
★
M. OLIEMEULEN
Rechterstraat 37 v. Merheimstraat 9

Gebruik **SIMOCITRON** crême
Voor verzorging en bescherming der handen
Drogisterij M. OLIEMEULEN
Rechterstraat 37 v. Merheimstraat 9

GEWEEKTE STOKVIS
500 gram f 1,00
VOS Stationstraat 44

Voor de Plechtige H. Communie!
Sieraden *in goud, zilver en doublee, kruisjes, ringen, armbanden, oorbellen*
Rozenkransen *in zilver en alpacea*
Horloges *'t sterk begeerde geschenk voor de Communie, in prijzen v.a. f 35.- met garantie.*
Fa. A. van Vlerken
Kruisstraat 10 - Boxtel
Juwelier — Horloger — Opticiën

Bestel ook Uw brandstoffen voor Uw oliekachel of haard bij de vakman.
Gez. Brandstoffenhandelaren - Boxtel

inconé
DAG MEVROUW! ik ben Inconé'tje

Elke veertien dagen kom ik even bij U „buurten" als adviseuse voor de Inconé merkartikelen. U moet weten dat de Inconé, een heel grote organisatie van ruim 400 zelfstandige textielzaken, bij de beste fabrikanten eigen merkartikelen laat maken die aan de allerhoogste eisen voldoen. Omdat dit „kwaliteits" producten zijn wil ik U er steeds iets over vertellen. Iets interessants. Iets dat U nog niet wist. Nu nog niet, want ik wilde me eerst even netjes aan U voorstellen, zoals 't hoort.

Ik kom spoedig terug! Tot ziens!

IN DEN OOIEVAAR
Fa. A. P. v. d. Boomen-Resink
Stationstraat 43 -Boxtel

En toch is de Gildeslager het voordeligst!

vrijdag en zaterdag:
COTELETTEN . . . . . v.a f 1.53 p. 500 gr.
GEHAKT . . . . . f 1.40 „
GELD. GEK. WORST . . . . . f 0.98 „
KINNEBAK . . . . . f 1.50 „

dinsdag en woensdag:
VERSE MAGERE SPEKLAPPEN . f 1.20 p. 500 gr.
GEHAKT . . . . . f 1.40 „

JAN POOS Fellenoord 2 Telefoon 372

PAROCHIE-AGENDA

Derde zondag van de Vasten, 9 maart 1958.

Parochie St. Petrus, Boxtel.

ZONDAG: De H.H. Missen zijn om half 7, kwart voor 8, 9 uur en om half 11 de Hoogmis. HALF 7 gel. mndst. voor Johanna v. Aarle-Schipper; Maria-altaar gel. H. Mis voor het geestelijk en tijdelijk welzijn van onze parochie en van onze parochianen; KWART VOOR 8 gel. H. Mis voor Johanna v. d. Eerden-v. Ham; Maria-altaar gel. H. Mis voor Petrus v. d. Steen v.w. de spaarkas „De Voorzorg"; H. Hart-altaar gel. jrgt. voor Maria v. d. Langenberg-Bekers; H. Bloed-kapel gel. jrgt. voor Marinus v. Kasteren; 9 UUR gel. M. Mis v. Petrus Martinus Voets v.w. zijn verjaardag; Maria-altaar gel. H. Mis voor Willibrord Grilis v.w. zijn kleine vriendje; H. Hart-altaar gel. H. Mis voor Maria v. d. Langenberg-Hozewol v.w. haar verjaardag; HALF 11 hoogmis als gez. mndst. voor Maria Mertens-v. d. Assum.

COLLECTE.

Vandaag is de eerste collecte voor onze eigen kerk; de tweede collecte is voor „DE KERKENBOUW IN ONS BISDOM". Wij bevelen beide collectes ten zeerste aan in de milddadigheid van de gelovigen. Vooral de tweede schaal voor de kerkenbouw in ons bisdom, omdat U daardoor een grote nood van ons bisdom helpt lenigen en tevens bijdraagt voor de bouw van de nieuwe kerk op de Selissenwal.

LOF

A.s. woensdag en donderdag is het om 7 uur lof met rozenhoedje; woensdag tevens met het gebed tot de H. Jozef. Woensdag wordt gezongen lied no. 115 en donderdag lied no. 22.

KRUISWEG.

Vandaag (zondag) om 7 uur kruisweg voor al degenen, wier namen op het zielboek staan. Daarna Tantum ergo en zegen met het Allerheiligste. Tot slot lied no. 21.

Vrijdag om 7 uur kruisweg v.w. de vastentijd. Na het Tantum ergo en de zegen met het Allerheiligste volgt lied no. 19.

VERJAARDAG VAN DE PAUSKRONING.

A.s. woensdag vieren wij de 19e verjaardag van de kroning van Paus Pius XIII. Wij vragen vooral uw gebed voor onze H. Vader, die in zulk een moeilijke tijd de Kerk Gods moet besturen.

Vandaag (zondag) zal na de Hoogmis het „Te Deum" worden gezongen uit dankbaarheid voor de Pauskroning.

PLECHTIGE HERNIEUWING VAN DE DOOPBELOFTEN.

Omdat de plechtige communicanten hun examen in de catechismus hebben gedaan, hoeven zij niet meer naar de voorbereidingslessen te komen.

A.s. vrijdag 14 maart begint de noveen ter voorbereiding op de plechtige hernieuwing van de doopbeloften. Wij verwachten de communicanten gedurende deze noveen iedere dag in de H. Mis van half 8 (zondag 16 maart om kwart voor 8). Zij nemen dan plaats op de stoelen in het priesterkoor. Daarom zijn a.s. zondag 16 maart de stoelen in het priesterkoor om kwart voor 9 gereserveerd voor de communicanten. Donderdag 20 maart begint voor deze jongens en meisjes de retraite als laatste voorbereiding op hun hernieuwing van de doopbeloften.

OVERIGE AGENDA.

Maria-Congregatie: a.s. donderdag om half 8 in de kerk.

H. Familie: a.s. vrijdag om 8 uur in de kerk. De prefecten van de H. Familie worden verzocht het abonnementsgeld van „Het Familieblad" op te halen en af te dragen.

MAANDAG: KWART VOOR 7 gel. H. Mis voor Johannes v. d. Akker v.w. zijn verjaardag; HALF 8 gel. H. Mis voor Bernardus Verheijden; Maria-altaar gel. H. Mis tot een bijzondere intentie; H. Hart-altaar gel. mndst. voor Johannes Beks; HALF 9 gez. mndst. voor Maria v. d. Sande-v. Duren; Maria-altaar gel. mndst. voor Maria Mertens-v. d. Assum; H. Hart-altaar gel. mndst. voor Johannes v. d. Plas.

DINSDAG: KWART VOOR 7 gel. jrgt. voor Cornelis v. d. Sloot; HALF 8 gel. mndst. voor Petrus v. d. Steen; Maria-altaar gel. mndst. voor Maria v. d. Sande-v. Duren; H. Hart-altaar gel. mndst. voor Walthera v. Doorn-v. Esch; HALF 9 gez. mndst. voor Johannes v. d. Plas; Maria-altaar gel. H. Mis voor Elisabeth v. Cuijk-v. d. Meerakker.

WOENSDAG: KWART VOOR 7 gef. gez. jrgt. voor Adrianus Leermakers; HALF 8 gel. mndst. voor Jan Hendrik Hubertus Hacken; Maria-altaar gel. H. Mis voor Henrica de Laat; H. Hart-altaar gel. H. Mis voor Johanna v. d. Boer-v. d. Hoogen v.w. de buurt; HALF 9 gef. gez. jrgt. voor Jozef Petrus v. d. Meijden; Maria-altaar gel. jrgt. voor Martinus v. d. Steen en Adriana v. d. Oetelaar de hsvr.; H. Hart-altaar gel. H. Mis voor Albertus Welling.

DONDERDAG: KWART VOOR 7 gez. jrgt. voor Wilhelmus v. d. Ven; HALF 8 gel. H. Mis voor Walthera v. Doorn-v. Esch v.w. de buurt; Maria-altaar gel. H. Mis voor Maria Middegaal-Schepers; H. Hart-altaar gel. mndst. voor Henrica de Laat; HALF 9 gez. mndst. voor Antoinetta v. Dongen-Pierrot; Maria-altaar gel. H. Mis voor Johanna Verhoeven-v. Donzel v.w. haar verjaardag.

VRIJDAG: EEN GEBODEN VASTEN- EN ONTHOUDINGSDAG. KWART VOOR 7 gel. mndst. voor Cornelis Leijten; HALF 8 gel. H. Mis voor Marinus v. Diessen en Cornelia Smulders; Maria-altaar gel. H. Mis voor Wilhelmus v. d. Ven en Hendrica de hsvr.; H. Hart-altaar gel. H. Mis voor Antoinetta v. Dongen-Piettot; HALF 9 gel. H. Mis voor Antonius Timmermans en Martina Hazenberg; Maria-altaar gel. H. Mis voor Francina v. d. Laar-v. Liempt v.w. haar verjaardag; H. Hart-altaar gel. mndst. voor Henricus v. d. Oetelaar.

ZATERDAG: KWART VOOR 7 gef. gez. jrgt. voor Engelina Leermakers-v. d. Velden; Maria-altaar gef. gel. jrgt. voor Toon v. Erp; HALF 8 gel. mndst. voor Antoinetta v. Dongen-Pierrot; Maria-altaar gel. H. Mis voor 2 oma's; H. Hart-altaar gef. gel. H. Mis voor de familie Eijkemans; HALF 9 gez. jrgt. voor Rumoldus v. d. Ven en Catharina Montens; Maria-altaar gel. jrgt. voor Johannes Franciscus v. Erp; H. Hart-altaar gel. mndst. voor Antonia Robben-v. d. Steen.

Parochie H. Hart, Boxtel.

Vanavond is het om zeven uur Lof waaronder bijzondere oefeningen van boete en gebed worden gehouden vanwege de H. Vastentijd. Onder dit Lof zal het „Te Deum" worden gezongen vanwege de verjaardag van de Pauskeuze (2 maart) en de Pauskroning (woensdag 12 maart) van onze H. Vader Paus Pius XII.

WOENSDAG is het des avonds om half 8 Lof ter ere van de H. Jozef.

VRIJDAG is het GEBODEN VASTEN en ONTHOUDINGSDAG.

Des avonds is het om half acht Avondmis vanwege de H. Vastentijd.

Om acht uur is het H. Familie voor mannen in de Burchtkapel.

ZONDAG: In de kerk: kwart voor 7 l.d. tot genezing van een zieke; 8 uur l.d. voor overl. moeder (P. Verhagen-Verhoeven); kwart over 9 l.d. voor overleden moeder vw. verjaardag (C. v. d. Braak-v. Oirschot); half 11 HOOGMIS voor het geestelijk en tijdelijk welzijn der parochianen.

In de Burcht (Z.E. Pater Kohlman): half 8 l.d. voor overledene (H. v. Oorschot); kwart voor 9 l.d. voor overl. vader (W. v. Genechten); 10 uur l.j. voor overledene (M. Hazenberg-Potters); 11 uur l.d. voor Theodora van Kollenburg vw. de buurt.

MAANDAG: 7 uur gez. d. voor Lambertus v. Esch; zijaltaar l.d. voor Helena v. Oerle-v. Hoorn; kw. voor 8 l.d. voor Christina Baaijens-v. d. Akker; half 9 l.d. voor Wilhelm en Oda v. Eupen.

In de Burcht: half 8 gef. l.j. voor Laurentius v. Lieshout.

DINSDAG: 7 uur l. mndst. voor Petronella Vlamings-Wordragen; zijaltaar l. mndst. voor Theodorus Post-Hanegraaf; kw. voor 8 l.j. voor Gerarda en Cornelia v. d. Gouw; half 9 l.d. tot lafenis van de Gelovige Zielen.

In de Burcht: half 8 l.j. voor Adrianus Potters, Johanna Kemps z.e. en Dina de dochter.

WOENSDAG: 7 uur gez. jrgt. voor Helena v. d. Rijdt-v. d. Langenberg; zijaltaar l. mndst. voor Henrica Danklof-Baaten; kw. voor 8 l.d. voor Theodorus Hendriks; half 9 l.j. voor Cornelia v. d. Sande-Kouwenberg.

In de Burcht: half 8 l.d. voor Gerardus v. Hooff en Wilhelmina Blummel.

DONDERDAG: 7 uur gef. gez. jrgt. voor Adrianus Kuijpers en Maria Habraken; zijaltaar l.d. voor Wilhelmina v. d. Sande vw .de buurt; kw. voor 8 l.d. voor Arnoldus v. Dijk vw. broederschan H. Bloed; half 9 pl. gez. jrgt. voor Wilhelmus Kouwenberg.

In de Burcht: half 8 l.j. voor Jan Hazenberg.

VRIJDAG: pl. gez. jrgt. voor Lambertus v. Esch; zijaltaar l. mndst. voor Petronella Maria Verhagen-Verhoeven; kw. voor 8 l. mndst. voor Johanna Maria de Koning-Melis; NEGEN UUR l.d. v. Henricus v. Liempd-v. d. Langenberg vw. broederschap H. Bloed.

AVONDMIS om half 8: l.d. tot bijz. intentie.

In de Burcht: half 8 l. mndst. voor Maria Matthijssen.

ZATERDAG: 7 uur l.j. voor Helena v. d. Rijdt-v. d. Langenberg; zijaltaar l.d. voor dezelfde als hoogaltaar; kw. voor 8 l.d. voor Christina Baaijens-v. d. Akker (vw. vriend); half 9 l.j. voor Johannes Bekkers en Gijsberdina de dochter.

In de Burcht: half 8 l.j. voor Franciscus Voets en Catharina v. d. Coevering z.e.

Parochie H. Lambertus, Gemonde

Zaterdagavond 8 maart: biechtgelegenheid als gewoon.

ZONDAG: HH. Missen: 7 uur voor Walthera v. Doorn-v. Esch, met kaars, te Boxtel overleden; half 9 voor de parochianen; 10 uur jrgt. voor Theodorus v. Kuringen-v. d. Heuvel; 10.50 uur Hoogmis met algemene deelname der aanwezigen in Volkszang en H. Communie (niet eten na half 9); jrgt. voor Francisca Hellings-Ariëns.

In de avond 10 min. vóór 7 uur Rozenhoedje, daarna oefening van de Kruisweg.

MAANDAG: half 8 jrgt. voor Henricus v. d. Broek; 8 uur jrgt. voor Johannes Henricus Vervoort.

DINSDAG: half 8 jrgt. voor Marinus den Otter en Elisabeth van Aarle; 8 uur jrgt. voor Gerardus Putmans en Maria v. Houtum.

WOENSDAG: half 8 jrgt. voor Jan den Otter; 8 uur jrgt. voor Jan Cornelis Geerts.

DONDERDAG: half 8 jrgt. voor Petronella Geerts; 8 uur jrgt. voor Nicolaas Vorstenbosch en Henrica v. Vugt.

VRIJDAG: half 8 jrgt. voor Albertus de Bie; 8 uur jrgt. voor Johannes Geerts.

ZATERDAG: half 8 jrgt. voor Maria v. Oorschot; 8 uur jrgt. voor Gerdina v. Osch-den Otter.

In het Klooster dagelijks te 7 uur: maandag, dinsdag en woensdag voor Cornelia Bressers-v. d. Boom, namens H. Cornelis v. Bokhoven en namens fam. Steenbakkers-v. Aarle en kinderen; donderdag, vrijdag en zaterdag voor Henricus Schellekens-de Laat, namens de buurt en de kinderen Schellekens.

MEDEDELINGEN.

1. Collecte voor de kerk en de Kerkenbouw in ons bisdom.
2. Kindermis: dinsdag en donderdag.
3. Schoonmaak der kerk: Gonda Verhagen en Sjaan v. d. Pol.
4. Deze zondag is er op zondagavond te half 8 gelegenheid de actie te steunen voor de Kerkenbouw in ons Bisdom bij P. Verbruggen.

In de namiddag te 2 uur voor de kinderen.

5. Deze zondag te 12 uur Vergadering voor de gezinshoofden onder St. Michiels-Gestel, over de Wijkraad.

Parochie H. Theresia, Boxtel.

ZONDAG: half 8 H. Mis voor Marinus Bergman vanwege de kinderen; 9 uur mndst. voor Cornelis van Beers; half 11 de Hoogmis voor het welzijn van de parochie, waarna het Te Deum vanwege de verjaardag van de kroning van Z. H. Paus Pius XII.

MAANDAG: kwart voor 8 H. Mis voor Gerarda Schellekens-Schalkx.

DINSDAG: kwart voor 8 mndst. voor Theodora v. Ingen-v. Rijzewijk.

WOENSDAG: kwart voor 8 jrgt. voor Maria Noten.

DONDERDAG: kwart voor 8 mndst. voor Maria v. d. Pas-v. d. Ven.

VRIJDAG, **geboden vasten- en onthoudingsdag**: om kwart voor 8 H. Mis voor Adrianus v. d. Sloot.

ZATERDAG: om kwart voor 8 H. Mis t.e.v. de H. Maagd Maria tot zekere intentie; aan het zijaltaar H. Mis voor Harry v. Dijk.

Gelegenheid tot biechten:

Dagelijks voor de HH. Missen en zaterdagavond van 6 tot 7 uur.

Katechismusles op school:

Klas 4: les 28.
Klas 5: les 35.
Klas 6 en 7: les 37 (2e helft) en 38.

Leven met de Kerk:

De beste voorbereiding op Pasen is „te leven in liefde, zoals ook Christus ons heeft liefgehad".

Daarom worden echte daden van naastenliefde van ons gevraagd, al is het maar in kleinigheden.

Parochie St. Jan's Onthoofding, Liempde.

ZONDAG: half 7 l.m. tot welzijn der parochie; 8 uur l.j. voor Wilhelmina v. Alphen; 10 uur z.m. voor Wilhelmina Johannes Kuppens; om 3 uur het Lof.

In alle HH. Missen de eerste schaal voor de eigen kerk; de zwarte buil voor de Kerkenbouw in ons bisdom.

MAANDAG: half 7 z. mndst. voor Jos. van Eyndhoven; 7 uur l.j. voor Albert v. d. Wiel; 8 uur l.m. voor Johanna Frans v. Beers als overleden lid der proc. van Kevelaar.

DINSDAG: half 7 z. mndst. voor Anna Maria Martinus v. d. Meerakker; 7 uur l. mndst. voor Cornelis v. d. Boomen; 8 uur l. mndst. voor Arnoldus v. Kemenade.

WOENSDAG: half 7 z. mndst. voor Hubertus de Beer; 7 uur l. mndst. voor Willem v. d. Langenberg; 8 uur l. mndst. voor Martha Adrianus v. d. Biggelaar.

DONDERDAG: half 7 z. mndst. v. Anna v. Zeeland; 7 uur l. mndst. voor Eerw. Zuster Joseph v. Gestel; 8 uur l. mndst. voor Gerardina Cornelis van Heerebeek.

VRIJDAG: half 7 z. mndst. voor Theodorus Leyten; 7 uur l. mndst. voor Michiel Braken; 8 uur l. mndst. voor Johanna Antonius v. Breugel.

ZATERDAG: half 7 z. mndst. voor Wilhelmina Johannes Kuppens; 7 uur l. mis voor Diliana Wilhelmus Merkx overleden te Orthen; 8 uur l. mndst. v. Johanna Hendrik Scheutjens.

In de Kapel der Eerwaarde Zusters:

Maandag 7 uur l.m. voor Eerw. Zuster Joseph v. Gestel; dinsdag 7 uur l.m. voor Wilhelmina Johannes Kuppens als overleden lid: H. Pastoor v. Ars; woensdag 7 uur l.m. voor Cornelis v. d. Boer-v. Eerd; donderdag 7 uur l.m. voor Michiel Braken vw. personeel: Tricot-Best; vrijdag 7 uur l.m. voor Anna v. Zeeland vw. broers en zusters; zaterdag 7 uur l.m. voor Gerardina Cornelis v. Heerebeek; zondag 7 uur l.m. voor Mevr. Winter-Jennissen.

Woensdagavond om half 8 Lof ter ere van St. Joseph; na het Lof te zingen lied no. 3.

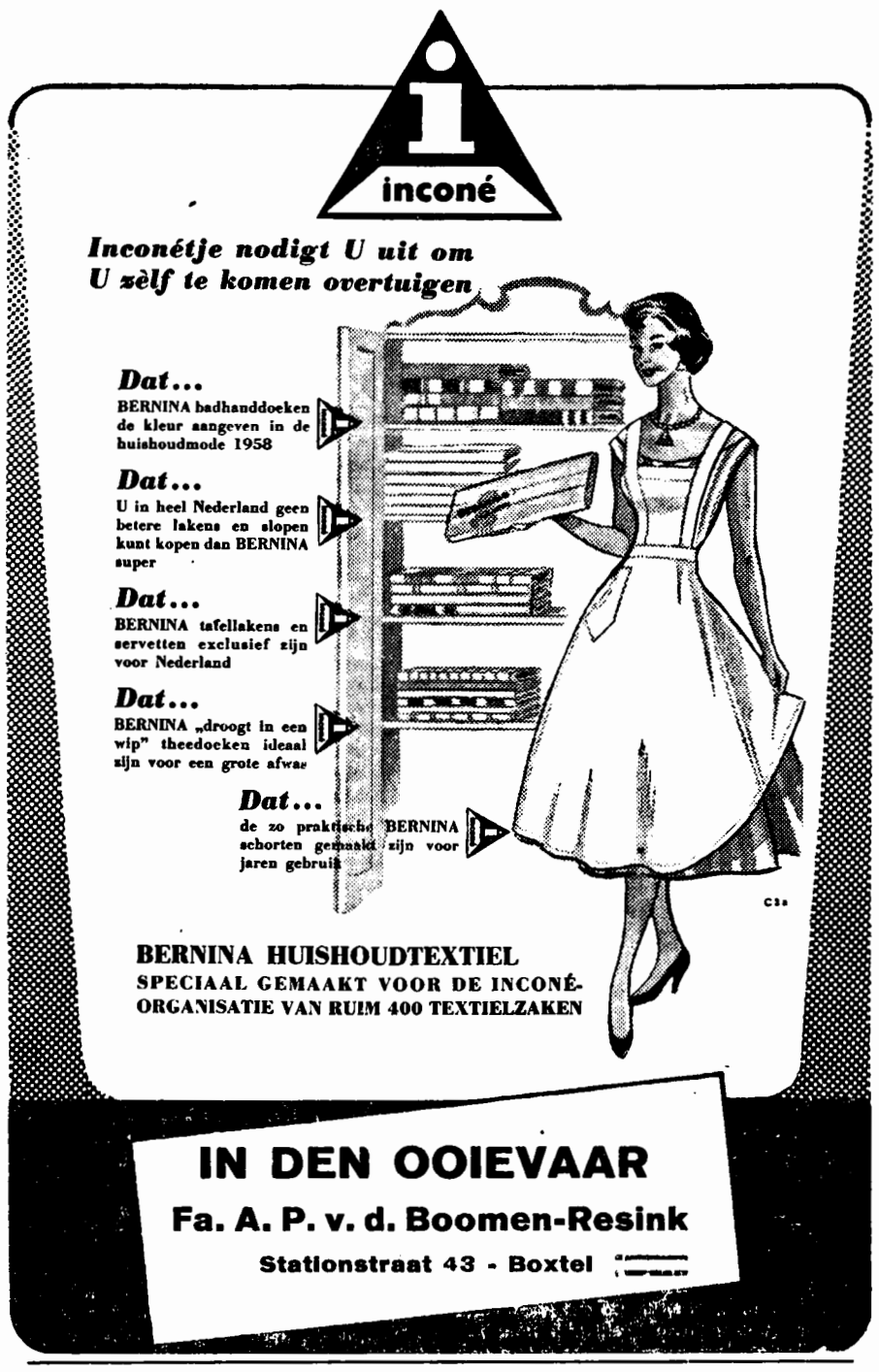

Donderdag omgang om eieren in Loeeind, Velder en Vrelikhoven.

30e Diliana Wilhelmus Merkx overleden te Orthen.

GEDOOPT: Franciscus Petrus Cornelis zoon van Leonardus Bakx-Verouden.

Parochie H. Willibrordus, Esch.

HH. Missen om 7 uur, half 9 en om 10 uur Hoogmis. De tweede schaalcollecte is voor de Kerkenbouw in ons Bisdom.

Na de middag om 3 uur Lof.

Na de Hoogmis Te Deum vanwege de verjaardag van de verkiezing en kroning van onze H. Vader de Paus.

Woensdagavond om half 8 Lof ter ere van Sint Jozef.

Vrijdag is het vasten- en onthoudingsdag; half 8 Kruisweg.

ZONDAG: 7 uur H. Mis voor een overledene; half 9 H. Mis voor het geestelijk en tijdelijk welzijn van de Parochie; 10 uur Hoogmis voor Jordanus Dieden.

MAANDAG: 7 uur H. Mis voor Cornelia v. Oers-v. d. Braak; 8 uur mndst. voor Henricus Kempenaars.

DINSDAG: 7 uur jrgt. voor Adriana Dieden; 8 uur H. Mis voor Gertruda Verstijnen-v. d. Braak te 's-Bosch overleden.

WOENSDAG: 7 uur H. Mis voor Marinus van Rulo; 8 uur H. Mis voor Wilhelmina Konings.

DONDERDAG: 7 uur H. Mis voor Johanna de Greeff-v. Exsel; 8 uur jrgt. voor Geerdina van Gemert.

VRIJDAG: 7 uur jrgt. voor Weleerw. Pater Victor v. d. Pas (Capucijn); 8 uur jrgt. voor Cornelis van Kempen.

ZATERDAG: 7 uur mndst. v. Adrianus van der Meijden; 8 uur H. Mis v. Maria van Rulo.

St. Charles, Hal, Boxtel.

Na de Hoogmis zingen we het Te Deum om God te danken bij de 19de verjaardag van de pauskroning van O. H. Vader Pius XII. Laten we vandaag bijzonder bidden voor onze Paus, dat God hem kracht moge geven in de beproevingen die hij nu ondervindt door de smaad die hem en de H. Kerk wordt aangedaan.

Vanmiddag om half 6 Vespers en Lof.

Woensdag om 8 uur Lof ter ere van de H. Jozef.

Donderdag en zaterdag om 8 uur Lof.

Vrijdag, geboden vasten- en onthoudingsdag; 's avonds om 8 uur Oefening van de H. Kruisweg.

Onze intentie hierbij is: voor de bekering van de zondaars, dat God hun de genade moge geven van een goede Biecht te spreken en waardig te communiceren om zo met Christus te verrijzen.

ZONDAG: om 7 uur voor Petronella van Erp-v. d. Velden; om half 9 voor Hans Janssens; om kwart voor 10 voor Cornelis v. d. Broek.

MAANDAG: om kwart over 7 voor Johanna de Greeff-van Exsel.

DINSDAG: om kwart over 7 jrgt. voor Hendrikus v. d. Weideven en Hendrika Verhoeven de hsvr.

WOENSDAG: om kwart over 7 voor Mevr. Henket-Windstosser.

DONDERDAG: om kwart over 7 tot zekere intentie.

VRIJDAG: om kwart over 7 voor Johanna de Greeff-van Exsel; om kwart over 8 voor Overleden Fam. Strengers-van Gorkom.

ZATERDAG: om kwart over 7 tot zekere intentie.

Misdienaars om half 9: Gebrs. de Greeff.

Avonturen van BIM en BAM

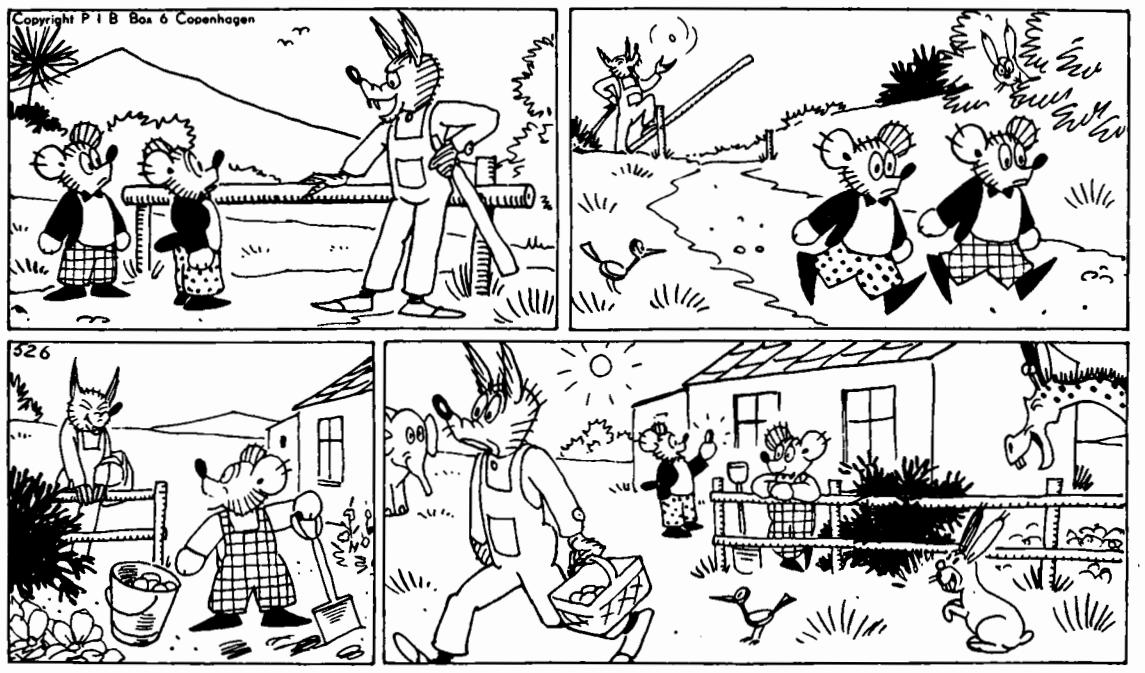

BIM EN BAM MOETEN TOL BETALEN.

„Hier een gulden tol betalen",
zegt de Vos tot Bim en Bam
en hij grinnikte, terwijl hij
hun d'r laatste geld afnam.
Bim en Bam, geheel verslagen,
gaan maar in de tuin aan 't werk
om wat aardappels te rooien;
tot Bam sist: „Daar komt die vlerk!"

„Bim", zegt Vos, nu heel aanminnig,
„ik heb heel geen eten meer,
Kan 'k bij jou wat piepers kopen?"
„Goed", zegt Bim, „voor deze keer.
'k Wou eerst zeggen, neem voor 'n gulden
maar dit hele mandje mee,
maar omdat jij Janus Vos bent,
betaal jij er lekker twee!"

4e JAARGANG No. 694 — 14 MAART 1958

Brabant's Centrum

Redactie en Administratie :
MOLENSTRAAT 19
TELEF. 513 — GIRO 277703

VOORHEEN BOXTELSCHE COURANT

Abonnementsprijs ƒ 1,95 per kwartaal (p. post ƒ 2,00)
Advertentieprijs : 10 ct. p. kol. mm.
Bij contract speciale tarieven.
Kleine advertentiën 7 ct. per woord.

KATHOLIEK WEEKBLAD VOOR BOXTEL EN OMGEVING

„Nonnen in Ballingschap"

Nieuwe actie Oostpriesterhulp

WEG NAAR HET HART EN HET VERSTAND.

Werenfried van Straaten is een, misschien profetisch, roeper om Naastenliefde. De apparatuur die hij onder de naam „Oostpriesterhulp" in het leven riep, is een internationale actie voor barmhartigheid en hulp aan vluchtelingen en vervolgden.

Deze monnik heeft een visie op de toekomst die sommigen de schouders doet ophalen en anderen inspireert tot bijna roekeloze hoop.

Pater Werenfried preekte eens in een Duitse grensparochie onder de rook van Salzburg. „Niemand en niets kan ons nog redden: de politieke leiders niet, de generaals niet en de atoombom niet. Een atoombom is de ondergang van alles. Alleen God kan ons nog redden, maar Hij zal het alleen maar doen als wij het waard zijn, als Hij ons weer als Zijn kinderen kan herkennen, als wij de Liefde hebben. Het IJzeren Gordijn zal verdwijnen. Zullen de godlozen dan ook West-Europa nog overweldigen of zal God ons eens kans geven om in het Oosten onze broeders en zusters te hulp te snellen?

Zelfs als er minder dan één procent kans zou zijn, dan nóg moeten wij ons gereed maken voor de dag van de bevrijding en de vrede. Als de Vrede komt, moeten wij gereed staan met karavanen kapelwagens, met brigades priesters en bouwgezellen, met boeken, geneesmiddelen, levensmiddelen en kleding. Dan moeten wij vanuit het Westen op weg naar Warschau, Praag, Budapest, naar Riga, Moskou en Kiew, want dan heeft God ons voor een nieuwe en wellicht beslissende taak gesteld.

De communisten hebben de kloosterorden en congregaties in het Oosten vrijwel vernietigd. Bij ons in het Westen leven nog kleine groepen kloosterlingen in ballingschap. Wanneer deze groepen in West-Europa zouden verdwijnen, wordt het oneindig veel moeilijker het religieuze leven in het Oosten straks te herstellen. Wij zijn aan onze vervolgde broeders en zusters verplicht deze groepen intact te houden en zelfs te versterken.

Op het ogenblik hebben de volkeren achter het IJzeren Gordijn al een tekort van vijftien duizend priesters, meer dan tienduizend kloosterzusters zijn verdwenen of vermoord. Daarom zijn ook religieuze vrouwen, die zich zullen inzetten om de jeugd en de gezinnen te herwinnen voor Christus, van groter waarde dan ooit.

Maakt U gereed voor de Vrede door U te bekeren, door te bidden, door te offeren en tracht zó God ervan te overtuigen dat Hij met ons het risico van de bevrijding kan wagen..."

Tranen uit een diepe bron.

Na de preek kwamen twee kleine grijze zusters naar de pastorie. Zij wilden de „Speckpater" spreken. Zij waren zeer ontroerd en konden moeilijk uit hun woorden komen. Toch werd het de leider van Oostpriesterhulp snel duidelijk uit welke diepe bron de tranen welden.

De zusters behoorden tot een religieuze gemeenschap, die, ondanks ontbering en armoede, in tien jaar tijds was verdubbeld in getal. Het was de door de communisten uit Tsjecho Slowakije verjaagde congregatie van de Schwestern von der heiligsten Eucharistie". De congregatie was gegroeid, terwijl zij naar menselijke berekening in 1946 gedoemd was tot de ondergang. De kloostergeest was niet verbitterd en verschraald, maar verdiept en versterkt in vroomheid en vertrouwen. In de kloosterregel las hij, dat in deze congregatie vrouwen van alle nationaliteiten op een zusterlijk welkom mochten rekenen. Hij vroeg de Overste of zij postulanten uit Frankrijk, Ierland, Vlaanderen of Nederland zou aanvaarden en of de zusters in staat waren deze meisjes te vormen en te scholen voor de zielzorg in Oostenrijk nú, en in Tsjechoslowakije in de toekomst. De Overste antwoordde bevestigend. Alleen was elke vierkante meter in het huis bezet.

Offers voor de bouw van het Slowakijeklooster kunnen worden gezonden aan 't **Huisvestingscomité, Actie Oostpriesterhulp, 's Hertogenbosch,** door overschrijving of storting op girorekening 34348 en voorts per postwissel, cheque of aangetekende zending met vermelding „Vesting voor God Salzburg".

Oostpriesterhulp bouwde reeds kloosters in Bebra, Celle Steterburg, Kiel en elders. Hier presenteerde zich onontkoombaar een nieuwe taak. De Eucharistiezusters hadden bewezen hulp waard te zijn. Om de verdere uitgroei mogelijk te maken en om de geestelijke vorming in een goed klimaat te doen geschieden, was een nieuw klooster, sober maar menswaardig, noodzakelijk. Het is bovendien niet verantwoord roekeloos te zijn met de gezondheid van deze kostbare krachten. Oostpriesterhulp besloot in Salzburg een moederhuis te bouwen voor deze zusters, voor de Kerk in Nood in Tsjechoslowakije. Postulanten uit geheel West-Europa zullen straks in dit Moederhuis worden aangenomen.

Het klooster wordt gebouwd.

Met de bouw in men intussen reeds begonnen, hoewel de financiering een nog onopgelost probleem is. Het klooster wordt gebouwd in de schaduw van een nieuwe parochie-kerk in Salzburg. De Aartsbisschop verschafte de grond. Omdat Oostenrijk geweldige zorgen heeft voor de vele vluchtelingen binnen zijn grenzen en omdat anderzijds de kerk in de verste verte niet deelt in de gestegen welvaart, kan de Aartsbisschop onmogelijk méér doen. Trouwens, dit is geen zorg van één bisdom maar de zorg van de Wereldkerk.

Oostpriesterhulp-Nederland heeft besloten ons katholieke volk te vragen mee te bouwen. Er zijn vele wegen en methoden om geld bijeen te brengen. Oostpriesterhulp heeft doelbewust slechts één enkele weg gekozen, n.l. die naar het hart en het verstand tegelijk.

Er is geen tussenweg. Wij moeten ons voorbereiden op de vrede en de vrijheid óf op de ondergang. Er is tweeduizend jaar vrede beloofd aan mensen van goede wil. Als katholiek Nederland van goede wil is, bouwt het dit klooster! Het is waar: er wordt enorm veel gevraagd. Als wij echter voor ons zelf eerlijk willen bepalen waar wij beginnen te offeren, zullen wij moeten toegeven dat wij de hoogte van het échte offer te zelden bereiken. Bewijst God hoe ernstig en diep Uw mede-leven en mede-lijden is met Zijn Kerk in Nood achter het IJzeren Gordijn, door in Salzburg een klooster te bouwen met offers. Wat wij God geven, zullen zijn vijanden nooit kunnen nemen

C. G.

ZONDAGSDIENST DER ARTSEN
UITSLUITEND VOOR SPOEDGEVALLEN.
zondag 16 maart
aanvangende des zaterdags 's namiddags 5 uur eindigende 's maandagsmorgens 8 uur.
DOKTER F. F. M. KLUIJTMANS
Bosscheweg — Telefoon 354

SCHEP „VEILIGHEID" IN HET LEVEN !

10.

Jammer van de melk, die toch al zo duur is geworden en — wat minstens even erg is — **gevaarlijk voor de banden.**

Hulde aan de huismoeder die toont, niet alleen aan zichzelf, maar ook aan anderen te denken! Wie volgt haar in zo'n geval na?

★

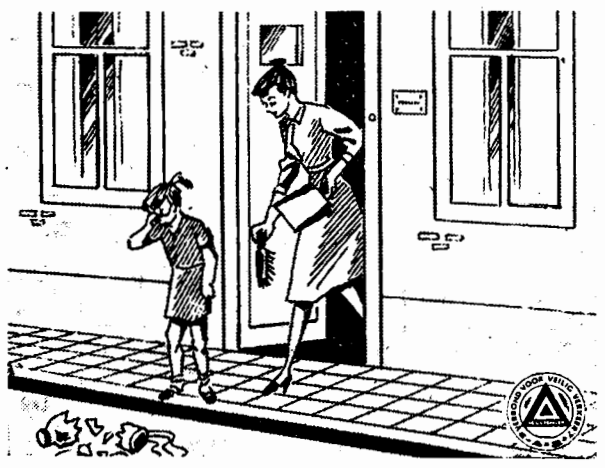

Copyright Persdienst van het Verbond voor Veilig Verkeer

Plaatselijk nieuws

Kunstkring Boxtel.

De Lijkwade van Turijn.

Op vrijdag 21 maart zal mevrouw Steyger-Asperslagh voor de leden van de Kunstkring Boxtel in boeiende tafereelen, omlijst door muziek en verlucht met lichtbeelden, de geschiedenis van de H. Lijkwade verhalen.

Mevrouw Steyger-Asperslagh is vele jaren opgetreden als spreekster bij de katholieke radio omroep. Zij heeft zich sedert jaren geheel gewijd aan de studie betreffende de H. Lijkwade, en is in dit opzicht een autoriteit. Maar dit niet alleen. Zij bezit ook de gave om een luisterend publiek een ganse avond te boeien inzake de geschiedenis dezer Lijkwade; hoe deze aanvankelijk bewaard is gebleven bij de vrome vrouwen van Jerusalem, overgebracht werd naar de metropool van keizer Constantijn, door de Kruisvaarders werd medegenomen naar Frankrijk, bijna door brand werd vernietigd en ten slotte werd overgebracht naar de kathedraal van Turijn.

Slechts zeer zelden wordt deze H. Lijkwade getoond; in 1898 werd zij voor het eerst gefotografeerd: De ware afbeelding van Christus werd op deze wijze aan de moderne tijd geschonken. Afdrukken van de originele foto's zullen tijdens de voordracht worden geprojecteerd.

De lezing van mevrouw Steyger-Asperslagh wordt door hen, die haar hebgevolgd, overal met groot respect besproken.

Het bestuur van de Kunstkring is er van overtuigd, dat ook de leden van de Kunstkring deze avond als een belangrijke culturele en wellicht zelfs religieuze manifestatie zullen begroeten.

De avond is toegankelijk voor A- en B-leden.

Op de gebruikelijke wijze zullen zij in voorverkoop op de bekende adressen toegangskaarten kunnen kopen. Plaatsen kan men bespreken aan de Ark op zondag 16 maart van 11.30 uur tot 13.00 uur.

De entreeprijs bedraagt ƒ 1,25 per persoon tegen afgifte van coupon 9 van het lidmaatschapsbewijs.

K.V.P.-vergadering.

Spreekbeurt P. Coppes.

A.s. dinsdag 18 maart komt de heer P. Coppes uit 's Hertogenbosch voor de K.V.P. afd. Boxtel spreken over het belang van de a.s. verkiezingen voor de Provinciale Staten. Gezien de gewichtigheid van deze verkiezing nodigt het afdelingsbestuur alle leden dringend uit op deze vergadering te verschijnen. Deze vangt aan om precies 8 uur in het Verenigingsgebouw op de Burgakker. Er wordt gerekend op een grote opkomst.

Doctorsgraad voor Directeur H.B.S.

Vrijdag 21 maart a.s. zal Drs. J. v. d. Ligt, directeur van het Jacob Roelandscollege (H.B.S.) te Boxtel, aan de Rijksuniversiteit te Utrecht promoveren tot doctor in letteren en wijsbegeerte. De promotie zal geschieden op proefschrift („Die Symbolik in den Romanen Gertrud von le Forts") en op stellingen.

Misverstanden betr. huisnummering.

Het blijkt voor te komen, dat op sommige woningen het huisnummer zeer onduidelijk is, terwijl op andere woningen, waar een nieuw huisnummer geplaatst is, het oude nummer niet verwijderd werd. Daar hierdoor in bepaalde gevallen vergissingen kunnen ontstaan, wordt de bewoners van de panden, waarop een onduidelijk huisnummer staat of waarop twee huisnummers (een oud en een nieuw) staan verzocht hiervan melding te maken bij de dienst van gemeentewerken. De aanmelding kan geschieden aan het loket, telefonisch of schriftelijk. Echter wordt verzocht de aanmelding te doen vóór 1 april a.s.

Contact-avond B.B., E.H.B.O. en Roode Kruis.

Op donderdag 20 maart a.s. zullen de plaatselijke afdelingen van de B.B., de E.H.B.O. en Roode-Kruis-colonne in de foyer van „De Ark" bij elkaar komen.

Overste E. E. Meulman uit Den Haag zal daar spreken over de onderlinge verhouding B.B., E.H.B.O. en Roode Kruis.

Ook andere belangstellenden zijn van harte welkom.

Na de uiteenzetting van Overste Meulman is er volop gelegenheid tot het stellen van vragen over Mobiel Geneeskundig Team (M.G.T.), Roode Kruis-colonne en dergelijke.

De bijeenkomst begint om 20.15 uur.

In het bijzonder worden allen, die in het bezit zijn van een nog geldig diploma E.H.B.O. dringend uitgenodigd om deze belangrijke bijeenkomst bij te wonen.

E.H.B.O.-NIEUWS.

AGENDA.

Maandag 17 maart: derde maandag van de maand, oefenavond uitsluitend voor de wedstrijdploegen, aanvang half negen.

Woensdag 19 maart: 17e les van de cursus van Dokter Margry en Dokter Janssens ,aanvang acht uur.

Uitslag van de wedstrijd te Tilburg.

De verwachting voor deze wedstrijd was hoog gespannen, doch dat wij hier de eerste plaats zouden bezetten, zowel de ploeg- als de leidersplaats, is een ware verrassing.

De ploeg bestond uit: de dames C. v. Drunen (leidster), A. Pauwels en M. Elting. Proficiat. Aangezien er nog een wedstrijd te spelen is nl. op 28 maart te Vught als finale in deze wintercompetitie volgt hieronder de stand van heden. Berlicum 311, Oss 305, Boxtel 294, Tilburg 291, Lips Drunen 268 en Vught 142 punten. Boxtel staat dus momenteel derde, met een achterstand op de leider van 17 punten. Wij zullen ons beste beentje voor moeten zetten in Vught om nog minstens één plaatsje omhoog te klimmen. Op het leidersklassement staat Vught het hoogst gerangschikt met 50 punten en Boxtel met 44.

Contactavond E.H.B.O., Roode Kruis en B.B.

Zoals elders in dit blad vermeld is wordt deze avond gehouden op 20 maart a.s. in de foyer van De Ark. Wij sporen al onze leden aan deze avond te gaan bezoeken.

Fabrieksongeval.

Dinsdagavond overkwam de Boxtelse fabrieksarbeidster Mej. Gerrie v. d. Smissen op Schoenfabriek „De Meeuw" te Oisterwijk een ernstig ongeluk. Bij reparatiewerkzaamheden aan de stempelmachine, die zij provisorisch verrichtte met behulp van een spiritusvlam, kreeg zij ook op haar arm spiritus, welke onmiddellijk in brand geraakte. Aangezien de haren van het meisje eveneens vlam vatten, liep zij behalve aan haar arm ook brandwonden aan het gezicht op. Het slachtoffer is overgebracht naar het St. Elisabeth Ziekenhuis te Tilburg. Naar wij vernemen is haar toestand momenteel zeer redelijk.

PATERS ASSUMPTIONISTEN GAAN KAPEL BOUWEN.

De Paters Assumptionisten hebben een dezer dagen eindelijk de zo vurig verbeide vergunning ontvangen voor de bouw van een nieuwe kapel bij Missiehuis St. Theresia. De vervanging van de veel te klein geworden en danig in verval geraakte houten kapel (die vanaf de plaatsing tot heden eigenlijk steeds als een noodoplossing beschouwd is) ligt dus in het verschiet. Een ruim en modern gebouw zal er voor in de plaats komen. Met de werkzaamheden hieraan zal waarschijnlijk nog vóór de in de a.s. zomer te houden Bruegheliaense Kermis een begin gemaakt worden, ook al is het kapelfonds nog niet toereikend voor algehele dekking van de bouwkosten. Men blijft echter rekenen op de steun van de zeer grote schare „vrienden van Stapelen".

Burgerlijke Stand

Van 4 tot en met 10 maart 1958.

GEBOREN: Hendrika M. W. J. dochter van H. P. v. Weert en M. L. der Kinderen, Nieuwstraat 148 —Catharina Fr. dochter van H. Hermes en H. Smulders, Nieuwstraat 67a — Eric A. F. zoon van J. Fr. Woutersen en A. J. Fr. M. Couwenberg, St. Barbarastraat 6 — Anna J. J. dochter van M. G. Schoenmakers en W. J. E. Th. M. v. d. Bogaard, Fellenoord 7 — Johan M. J. zoon van J. J. Wagenaars en A. Smits, Ridder van Cuijkstraat 1 — Johanna C. Fr. M. en Yvonne C. Fr. M. dochters van Fr. J. M. Pastoor en C. Fr. G. van Grinsven, Koppel 23.

ONDERTROUWD: Franciscus M. H. Stans en Antonia M. J. Smits — Martinus van Heeswijk en Antonia M. Dankers — Marinus H. W. Janssen en Josephina Fr. M. Adelaars — Gijshertus J. Fr. Wanders en Laura W. A. Th. van Kol.

OVERLEDEN: Francijne M. van Oirschot oud 80 jaren, echtgenote van J. C. v. d. Meerendonk, Liempde.

BOEK

In een zeer oud werkje, geschreven een driehonderd jaar geleden „tot Onderwys der Jeugdt in de Christelyke Godsvrugtigheidt", vonden wij ook een paar „kapittelkens" over HET BOEK. Schrijver, een zekere M. Charles Gobinet, „priester, Doctor der Sorbonne enz.", vermaant zijn jonge lezers allereerst „verstandig" te lezen, dat wil zeggen: met orde, rustig, alle dagen, met beetjes. Slechts wie zó leest, leest „profytelyk" en doet er zijn voordeel mee. Daarna zingt hij de lof der goede boeken. Hij geeft zelf 'n lijstje, waaruit de jonkheit" haar keuze kan doen: de Belijdenissen van St. Augustinus, de Navolging van Christus, de Inleiding tot het Godvruchtig leven, de Leidsman der Zondaren „of eenige anderen, nae dat uwen biegtvader zal goedt vinden". Op de derde plaats pleegt hij zijn „waerschouwinge tegen de quade boeken". Hij noemt deze „eene uytvindinghe vanden duyvel" en onderscheidt vier soorten: 1) alle boeken, die dwalingen leren in het geloof; 2) alle boeken, die met religie en heilige dingen de spot drijven en de gebruiken der kerk „lasteren"; 3) de „dertele en onkuysche boeken, die de zuyverheidt eenen openbaeren oirlog aendoen"; 4) de boeken die handelen over „minneryen en vryagien, schoon zij met geene onzuivere woorden geschreven en waeren...". Over dit laatste soort boeken zegt hij: „zy zyn gevaerlyker als die van de derde soorte, om dat de voorgaende 'n quaed ombewimpelt leerende, ligtelyk vanzelfs aen de zielen, die nog de vreese godts hebben, eenen afkeer baeren... Deze laetste evenwel, in het beginsel niet heel quaed schynende, streelen het verstand door deftige redenvoeringen en door de zoetigheydt der dingen...".

Wij, moderne mensen, lezen de oude vermaningen tot zedigheid gemakkelijk met een milde glimlach van meewarigheid. De taal zal daar wel een beetje de oorzaak van zijn. Het klinkt allemaal zo kinderlijk. Maar wij léven ook in een heel andere tijd, die minder stoffig, aangeslagen en muf is, meer open en eerlijk. Een tijd, die er de wind door laat waaien en afgerekend heeft met de belegen bekrompenheid van onze voorouders zaliger. Wij bladeren de oude boeken, zoals het boven aangehaalde, door met dezelfde vermakelijkheid als waarmee we kijken naar oeroude modeplaten, waarvan we zeggen: „Gunst, wat een vertoning".

Maar zijn we dan niet te vlug met ons oordeel? Schrijven we de vermaningen uit de oude tijd niet ál te gemakkelijk af als onbruikbaar voor onze dagen?

Natuurlijk: geen enkele jonge mens zal tegenwoordig zijn boekenkeus behoeven te beperken tot de belijdenissen van Augustinus en de andere werken, die wij boven hebben vermeld. Maar..... het onderscheid dat de schrijver maakt tussen goede en slechte boeken is onveranderd juist gebleven. Dat onderscheid geldt ook nu nog en het is — ook in onze dagen — even waar dat het slechtste boek, vooral het onopvallend slechte boek, gezien moet worden als „eene uytvindinghe vanden duyvel", om de gemoederen te vergiftigen".

Ook thans nog geldt van het slechte boek wat Gobinet in 1655 schreef en wat wij gemakshalve voor de lezer „vertalen": „De duivel heeft duizenden van die slechte boeken over allerlei stof, in alle talen en op alle tijden ter markt gebracht en dagelijks verzint hij er nieuwe. Meestendeels zijn ze opgesmukt met een schijn van geleerdheid, welsprekendheid of een of andere aardige vinding. Daardoor zijn ze des te gevaarlijker, omdat zij onder dit masker het dodelijk vergif verbergen dat diep in de ziel wortel schiet. De uitwerking van dit soort boeken is altijd schadelijk en vaak dodelijk".

Zouden alle ouders zich van DIT GEVAAR bewust zijn? Houden zij allemaal voldoende toezicht op wat hun kinderen LEZEN? Wat voor boeken liggen er in HUN huis? Wij denken hier aan een paar versregels van Guido Gezelle. Zij luiden:

„.....door uw schuld
en door hun maar te geven!
het leven van het lijf
en niet het zieleleven;
door hun de losheid en
den al te vrijen dag
te laten zonder toom
van 't ouderlijk gezag.
Uw kroost — de kelk moet uit,
ten gronde uitgedronken —
't wierd aan de zee betrouwd...
't Is in de zee verdronken! (1880)

WIJSGEER.

150 JAAR MISSIE OP JAVA

Na 50 jaar 8 priesters, na 100 jaar 57 priesters, na 150 jaar 896 priesters en 20 bisschoppen.

KERK IS ER
MUURVAST VERANKERD.

Vier april is het honderd en vijftig jaar geleden, dat twee Nederlandse priesters als officieel aangestelde ambtenaren een zeer bescheiden begin maakten met de missie op Java. Het waren de wereldheren Nelissen en Prinsen, die met Koninklijk Besluit van 4 maart 1807 waren aangesteld als gesalarieerd ambtenaar voor de zielzorg onder de Nederlanders in het toenmalige Nederlands Oost-Indië. Hun opdracht was de zielzorg onder de Nederlanders uit te oefenen. Aan missiewerk onder de inheemse bevolking kwamen zij amper toe, zodat 50 jaar later de Kerk onder de inheemse bevolking geen bekendheid had verworven en er slechts incidenteel een bekering voorkwam.

De eigenlijke missionering vangt pas aan bij de komst van de Jezuïeten in 1859, daartoe uitgenodigd door Mgr. Vrancken, die apostolisch vicaris van Batavia was. Volgend jaar vieren de Paters Jezuïeten dus het eeuwfeest van hun missie on Java. Vijftig jaar lang hebben de katholieken van Nederland nauwelijks een vinger uitgestoken om het geloof in Indië te verspreiden. Wellicht vindt dit een verklaring in het feit, dat de katholieken in de dagen eerst aan de pas officieel toegestane godsdienstvrijheid moesten wennen.

De missionering komt pas tot bloeiende activiteit in de eerste jaren van de twintigste eeuw. Een eeuw lang heeft God de tijd genomen voor voorbereidingen. Maar thans constateren we, dat de Kerk op Java nog wel jong is, maar dat Zij muurvast verankerd is in het volk en dat Zij de schoonste beloften voor een rijke bloei in de toekomst inhoudt. De Kerk heeft de Javaanse jeugd gegrepen. De trouwste kerkbezoekers zijn de z.g. teenagers, de jonge mensen van 16, 17, 18 tot 20 jaar. De inheemse clerus groeit snel. De roepingen nemen hand over hand toe.

De jonge Kerk staat gereed om de stoten op te vangen, die ongetwijfeld zullen komen, nu Indonesië door Soekarno's geflirt met het communisme zulk een moeilijke tijd doormaakt.

Twee priesters 150 jaar geleden; 100 jaar geleden 8 priesters, 50 jaar geleden 57 priesters en 10 broeders voor een rijk dat zich uitstrekt over een afstand van Lissabon naar Moskou. De katholieken waren in Indië aan het begin van onze eeuw als volgt verdeeld: 18.407 Nederlandse burgers; 6.267 Nederlandse militairen; 767 Chinezen en 27.601 inheemsen. Na 150 jaar echter onderhoudt Indonesië diplomatieke betrekkingen met de H. Stoel en resideert een Apostolisch Nuntius in Djakarta. Het land (Nieuw-Guinea niet meegeteld) telt 20 apostolische vicariaten en 6 prefecturen, bijna een millioen katholieken, 41 Indonesische wereldheren, 5 saeculiere priesters uit andere landen, 87 Indonesische reguliere priesters (kloosterlingen), 800 missionarissen meest uit ons land, 80 inheemse broeders, 447 broeder- of fratermissionarissen, 713 inheemse zusters en 1562 zuster-missionarissen. Op de 18 klein-seminaries studeren 1222 priesterstudenten, op de 7 groot-seminaries 133.

De Kerk heeft 1365 lagere scholen gesticht, 219 middelbare scholen, 57 ziekenhuizen, 117 poliklinieken en 50 weeshuizen. Wel bijzonder verheugend is het, dat de Nederlandse missionarissen nog steeds geaccepteerd blijven ondanks de gespannen toestand. Zonder de honderden missionarissen, priesters, broeders, fraters en zusters uit Nederland zou de Kerk in Indonesië immers nog niet kunnen bestaan. Want al is de situatie verheugend en veel belovend, zonder de steun van buiten kunnen de Indonesische katholieken het nog niet redden. Zeker niet nu het communisme zulk een gevaarlijke bedreiging is geworden.

Plaatselijk Nieuws

Stille Omgang te Amsterdam.

De afdeling Boxtel zal ditmaal aan de jaarlijkse Omgang te Amsterdam deelnemen in de nacht van 22 op 23 maart. Om 22.37 uur wordt gezamenlijk uit Boxtel per trein vertrokken naar 's Hertogenbosch, waar het plechtig lof wordt gehouden in de St. Catharinakerk, bijgewoond door alle afdelingen rondom 's Hertogenbosch.

Omstreeks 24.00 uur gezamenlijk vertrek vanuit 's Hertogenbosch met twee extra treinen naar Amsterdam, waar te 2 uur in de nacht de H. Mis wordt bijgewoond in de St. Willebrorduskerk. Begin van de Stille Omgang om 4 uur vanaf het Spui.

Aldus het telkenjare wederkerende program voor deze stille maar buitengewoon indrukwekkende tocht van gebed.

De massale deelname aan deze tocht naar Amsterdam uit het gehele land groei nog van jaar tot jaar.

Het contingent, dat vanuit Boxtel mede gaat blijft vrijwel onveranderd. Dat is jammer, want voor een plaats als Boxtel kon het aantal deelnemers aanmerkelijk groter zijn. Vandaar een woord van opwekking om ook eens aan de „Stille Omgang" deel te nemen gericht tot hen, die deze tocht nog nimmer hebben gemaakt. Wie eenmaal deelnemer is geweest, heeft een volgend maal geen aansporing nodig, zo groot is de voldoening van dit werk.

Laten we dit jaar eens in extra groot aantal vanuit Boxtel naar Amsterdam optrekken. Speciale reclame wordt hiervoor overigens niet gemaakt. Dat zou niet stroken met het bizondere karakter van deze „Stille" bedetocht.

Spoorkaarten en programma's af te halen op 19 maart in „de Ark" tussen 20.00 en 21.00 uur.

Botsing door gladheid.

Door de gladheid van de weg — veroorzaakt door de plotselinge sneeuwval — botste donderdagmorgen op de hoek Rechterstraat—Fellenoord een van de Fellenoord komende militaire vrachtwagen op een verhuisauto van Exp. bedr. Timmermans, die enige schade opliep. Met vereende krachten werd de geheel geblokkeerde weg vrij gemaakt.

Bromfietsslippertjes.

Zondagavond maakte een Haags tweetal, (bromfietser en duopassagier) op de Rijksweg bij de brug 't Schipke een onverwachte valpartij toen men moest uitwijken voor een tegenligger, doch door de uitstekende rand van het rijwielpad verrast werd. De duopassagier liep lichte verwondingen aan het rechterbeen op, terwijl ook zijn kleding het danig moest ontgelden. Voor de bromfietser zelf beperkten de nadelige gevolgen van het ongelukje zich tot enige averij aan de bromfiets.

—o—

Woensdagmiddag botsten op het kruispunt Molenstraat—Baroniestraat twee bromfietsrijders tegen elkaar. Een van hen, Zuster Bastiaansen van het Wit-Gele Kruis, moest voor behandeling van de opgelopen kwetsuren overgebracht worden naar het ziekenhuis. In dit geval werd het ongelukje veroorzaakt door het niet verlenen van voorrang.

K.A.B.-jaarvergadering.

Op dinsdag 25 maart a.s. zal in het Verenigingsgebouw op de Burgakker de jaarvergadering van de K.A.B. afd. Boxtel worden gehouden. Nadere bijzonderheden in het volgende nummer van Brabants Centrum.

Gevonden en verloren.

Tijdvak van 5 tot en met 11 maart 1958.

GEVONDEN: zwarte damesportemonnaie inhoud *f* 2,60; zwarte wollen dameshandschoen (rechter); bruine damesglacé handschoen (rechter); bruine herenglacé handschoen (linker); grijze ceintuur van jas of mantel; bankbiljet van *f* 10,—; zwarte pet; een paar grijze kinderhandschoenen; gehaakt zadeldekje; medaille van Broederschap der H. Familie; papieren zakje met haarspelden; rode kindermuts met witte kwast; rode kinderportemonnaie inhoud *f* 0,10 en medailles; rode lederen portemonnaie inhoud *f* 0,33; een rijksdaalder; kolenzeef, groen geverfd.

VERLOREN: rode damesportemonnaie inhoud *f* 2,— en kaartje rijwielstalling; zwarte damesportemonnaie inhoud *f* 2,70; grijze das met rood er in; een paar blauwe wollen wanten; een kinderstep op luchtbanden, blauw van kleur; ring met huissleutels.

Inlichtingen op het politiebureau, alhier.

Geslaagd.

Bij het te 's-Hertogenbosch afgenomen examen Vakbekwamheid Bakkerspatroon slaagde Wim van Asveldt, Wilhelminastraat 2.

Bioscoop.

A.s. zaterdag en zondag zal in het theater „De Ark" vertoond worden de film „De glorie van het moederschap".

De film behandelt het leven van dokter Laurent, die bekend is om zijn vooruitstrevende ideeën. Hij legt zijn praktijk in Parijs neer en vertrekt naar een klein dorpje in de Alpen. Hij gaat zich daar intens bezig houden met het vraagstuk van de pijnloze bevalling. Al heel spoedig vormen zich vóór- en tegenstanders van zijn methode die echter uitsluitend berust op een natuurlijke beheersing van spieren en zenuwen. Na de succesvolle behandeling van een jonge vrouw, verenigt men zich echter unaniem met de methode van Laurent.

De hoofdrollen in deze film worden vertolkt door Jean Gabin en Nicole Courcel. Joseph Kosma schreef een melodieuze en vaak suggestieve muziek.

18 jaar.

V.K.A.J.

Volgende week vrijdag 21 maart komt Pater Felix Wezenbeek een film met uitleg geven over het leven van Pater Titus Brandsma, die in Dachau in het concentratiekamp gestorven is. Deze lezing wordt overal erg gewaardeerd en zal een mooie en nuttige avond zijn. Kajotters en Kajotsters, pioniersters, Romepelgrims worden allemaal verwacht om 8 uur precies in 't K.J.V.-huis.

Houdt deze avond vrij en zorgt ervoor op tijd aanwezig te zijn.

Pioniersters opgelet.

A.s. zondag 16 maart hebben wij een **bijeenkomst in het District Schijndel.** Om 8 uur is er een H. Mis in de kerk op de Hoevebraken. Boterhammen meebrengen en potlood en papier. We vertrekken om 7 uur vanaf het K.J.V.-huis.

—o—

A.s. woensdag 19 maart oefenen K.A.J. Wereldwijd in 't K.J.V.-huis precies om half 8, daarna groep tot half 10,

A.s. zondag 16 maart oefenen voor het toneelstukje J. Schaap, precies om 8 uur tot ongeveer 9 uur.

R.K. Boerinnenbond.

Op donderdag 27 maart a.s. wordt te Tilburg (K.A.B.-gebouw) een kringstudiedag gehouden voor moeders. Het programma voor deze dag luidt:

Om half 10 H. Mis, opgedragen door de Weleerw. Heer E. v. d. Ven in de kerk op de heuvel; om half 11 spreekt de Heer Theo van Steen over „Vrije tijdsbesteding". Daarna discussie. Om half 2 (na de pauze zal de Heer R. Krens spreken over het onderwerp „Problemen van het boerengezin, voortkomend uit de mentaliteitsverandering bij de volwassen boerenjeugd". Na deze inleiding wordt een film vertoond. De onkosten voor deze dag zijn *f* 0,50 per persoon. We vertrekken naar Tilburg 's morgens om 8.40 uur per trein. Men gelieve zich vóór 16 maart op te geven bij een van de bestuursleden. Bij het voldoen van de onkosten ontvangt U dan een toegangsbewijs.

Tenslotte nog 'n belangrijke mededeling: op 25 maart Bid- en Boetedag voor de gezamenlijke Vrouwenbonden van Nederland. Om half 9 zal een H. Mis worden opgedragen in de Burchtkapel. De leden worden verzocht zoveel mogelijk aanwezig te zijn.

Marla-Garde - K.M.G.

Zondag 16 maart houden we generale repetitie in het Jeugdhuis in de Nieuwstraat. We komen om half 3 daar bij elkaar. Zullen jullie alle spullen die je nodig hebt meebrengen.

Willen jullie bij de poort wachten.

Tot zondag.

K.M.V. Lennisheuvel.

A.s. zondag is het geen clubbijeenkomst. Op zondag 23 maart 's middags om 3 uur worden echter alle kinderen weer verwacht in Jeugdhuis Orion.

Bijdragen voor de K.M.V.: Verjaardag Willeke v. Nunen *f* 3,32 (opgehaald door Zusje Vorstenbosch). Verjaardag K. Vermeer *f* 10,—.

ESCH.

FANFARE-NIEUWS.

Zondag 16 maart zal door fanfare St. Willibrordus, met welwillende medewerking van het plaatselijk Gemengd Koor ‚Laetitia" een concert worden gegeven, dat vrij toegankelijk is. Het concert zal plaats vinden in café Schouten en vangt aan om half 8.

Het volgende programma van muziekwerken zal worden uitgevoerd:

Fanfare:

1. Officer of the Day, mars — R. B. Hall
2. Cosmea, ouverture — J. Beekman
3. Lustige Klanken, polka voor cornet en tuba — A. de Baeremaeker
4. Baptème Montagnard, fantasi, — G. Gadenne

Gemengd Koor:

1. Klokke Roeland — J. Destoop
2. Nonnenkoor — J. Strauss
3. Zomeravondlied — C. Lanner
4. Slavenkoor — G. Verdi

Pauze

Gemengd Koor:

5. Mädel klein, Mädel fein — F. Léhar
6. Im weissen Rössl — R. Benatzky

Fanfare:

5. Partita Piccola — Gerard Boedijn
6. Le Chevalier Breton, muzarka voor tuba — A. L. Doyen
7. Finale.

(De fanfare staat onder leiding van de heer C. Bevers, het koor wordt gedirigeerd door de heer Jac Driessen, beide uit Boxtel).

Oud Boxtel in beeld

De aanleg van de spoorweg in 1864 was voor Boxtel van grote betekenis en is van invloed geworden op de ontwikkeling van het zakenleven. Het had ook vestiging van spoorwegpersoneel ten gevolge, en daardoor moest de woongelegenheid in Boxtel worden uitgebreid. Hiervoor waren de gronden in de nabijheid van het station bijzonder geschikt. Het gevolg was dan ook dat het akkerland in Brukelen minderde en houtwerven verplaatst werden naarmate er huizen werden gebouwd.

Zo kreeg Boxtel zijn eerste nieuwe wijk in Brukelen. Niet in zo'n snel tempo als wij kennen in de na-oorlogse jaren vanaf 1945. Het ging meer geleidelijk. Financiering van woningbouw was vóór de eerste wereldoorlog van 1914—1918 een particuliere beleggingsaangelegenheid zonder overheidssubsidie.

Omstreeks 1900 waren echter de hier en daar in het vroegere akkerland verspreid staande oude woningen — of liever woningskes — verdwenen. Een paar van zulke woningtypen ziet men nog op bovenstaand plaatje van omstreeks 1905. Dat hoekje, waarop 'n tweetal straten van de eerste nieuwe wijkbuurt uitlopen, is met het bestratingsbeeld echt Boxtel-alsvanouds.

Al meer dan 30 jaar vroeger was de uitbreiding begonnen met bebouwing van de Parallelweg en de Van Osch- en Van Leeuwenstraat, doch bestrating, trottoirs, riolering en alles wat naar opvatting van onze tijd ten gerieve der bewoners ener nieuwe wijk moet aangelegd worden was destijds een ongekende luxe. Bestedingsbeperking behoefde de gemeentebesturen toen nog niet te worden opgelegd! Alleen de Brukelsestraat was bestraat met de bekende hobbel-de-bobbelkopkes. In de overige straten ging alles over zandweg,, hoogstens met „gruisverharding" nog vele jaren nadat de straten ter weerszijden geheel bebouwd waren. De Van Osch- en Van Leeuwenstraat o.a. was in 1920 nog niet beklinkerd en was bij regenachtig weer een modderweg.

Het voltooiingstempo was synoniem met „langzaamaan".

De reproductie in dit nummer mag dan ook terecht gerangschikt worden onder de rubriek „Oud Boxtel in beeld".

Hoe is de stand...

Saldo		*f* 2542,30
Kaartver. Ons Genoegen	„	5,—
N.N. uit St. Petrusparochie	„	2,50
Verkoop oude kranten	„	2,50
Parochiaan van St. Petrus	„	2,50
Totaal		*f* 2554,80

Giften af te dragen aan de administratie van Brabants Centrum, Molenstraat 19, Boxtel, of over te schrijven op girorekening nr. 469672, ten name van H. de Beer, pr., Oisterwijk.

Slechts kort is de vreugde geweest die God ons schonk in het bezit van ons lief zoontje en broertje

HARRY

die heden, op de jeugdige leeftijd van 19 maanden, voorzien van het H. Sacrament van het Vormsel, naar de hemel ging om daar, thans gespaard voor verder aards verdriet en lijden, voor eeuwig gelukkig te zijn.

M. H. V. M. v. d. Meerendonk
E. J. H. R. v. d. Meerendonk-v. d. Weijst
Marja - Jan - Noortje - Anne-Marie

Boxtel (Bosscheweg 18), 12 maart 1958.

De Engelenmis zal plaats hebben op zaterdag 15 maart a.s. om 9.30 uur in de parochiekerk van St. Petrus te Boxtel, waarna begrafenis op het R.K. Kerkhof, aldaar.
Bijeenkomst om 9 uur Bosscheweg 18.
Liever geen bezoek.

Tot onze grote vreugde en dankbaarheid schonk God ons een tweeling

YVONNE en NANNY

Frans Pastoor
Cokky Pastoor-v. Grinsven

Boxtel, 10 maart 1958.

Gevraagd meisje voor halve dagen. Mevr. van Heesewijk, Koppel 19.

Net meisje gevraagd, liefst voor vrijdags de gehele dag en zaterdagsmorgens. Bevragen Molenstraat 19.

Mevr. Wentholt vraagt een werkster voor één dag per week.

Jongeman zoekt per 1 april net kosthuis. Brieven onder no. 271, Molenstraat 19.

Aangeboden: prima kosthuis voor 1 of 2 personen. Brieven onder nr. 272, Molenstraat 19.

Aangeboden nette woongelegenheid buiten Centrum. Alleen brieven onder no. 270, Molenstraat 19.

Woensdag Gehaktdag *f* 1,68 per 500 gram. Nergens beter Gehakt dan bij Slagerij Clercx.

Vet gerookt Spek vanaf 75 ct. per 500 gr. Slagerij Clercx.

Voor de a.s. H. Communie brengen wij U. chocolade cakepunten 15 ct per stuk 2 voor 25 cent. Kruimelvla 1 gulden per stuk. Grote cake 1 gulden per stuk. Verder een ruime sortering, eieren, heerlijke koekjes enz. „Ook vrijdags op de markt". Th. Breuer, Breukelsestraat 5.

Z.g.a.n 80 bassen accordeon. Oirschotseweg 4, Boxtel.

Heb huis met tuin en fruitbomen in Olland ‚dicht bij kerk en school, wil ruilen met een huis in Boxtel, liefst een hoekhuis of met vrije achterom. M. v. Kessel, Olland B 78.

Te koop: z.g.a.n. mantelpak m. 46, kleermakerswerk. Adres bevragen Molenstraat 19.

Weer nieuwe voorjaarsmodellen hoeden zijn aangekomen. Markt 26 Boxtel.

Slagerij Clercx geeft deze week voor reclame: a.s. vrijdag en zaterdag: Poulet 500 gr. *f* 1,65, Varkensnrocureur *f* 1,75 per 500 gr., Lunchpakket 150 gr. gebraden Gehakt en 100 Boerenmetworst samen voor *f* 1,—, Leverworst *f* 1,25 per 500 gr. A.s. dinsdag speklappen *f* 1,20 per 500 gr. 150 gr. Leverkaas 53 ct. Woensdag Balkenbrei 40 cent per 500 gram en Bloedworst 70 cent per 500 gr. Donderdag 20% korting op Gelderse Rookworst.

Zoek belangrijke verzameling of partij postzegels. Brieven Postbus 15, Diemen (N.-H.)

Tuinbonen, witkiem en extra lange hangers, per ½ kg *f* 1,30, per kg *f* 2,50. Fa. Gebr. van Oers, Breukelsestraat 112.

Speciale aanbieding Chemisch reinigen regenjassen, incl. waterproof *f* 3,75. „Den Dries", Rijksweg 2, Boxtel.

Voor nieuwe en gebruikte meubelen, goed en goedkoop, Meubelhuis „De Beurs", Markt 22. Tel. 378.

Voor opmaak van Uw boorden en overhemden binnen een week. Fijnstrijkerij „Den Dries", Rijksweg 2.

Voor tuinzaden naar Fa. Gebr. van Oers, Zaadhandel, Breukelsestraat 112. Op alle tuinzaden extra 15% korting.

Voor onzichtbare stoppages en plisseren „Den Dries", Rijksweg 2, Boxtel.

Wilt U een wasmachine of centrifuge aanschaffen, kom dan eerst eens bij ons zien. Wij leveren voor een ongelooflijk lage prijs een langzaam wasmachine van 75 liter met oliebad. Ook leveren wij de enige centrifuge met sproeier, zodat u uw wasch niet meer behoeft te spoelen. Wij demonstreren zonder verplichting bij U aan huis. H. J. Verhagen, Breukelsestraat 30, Boxtel, Tel. 248.

Alle gangbare Tuin- en Bloemzaden, Voorjaarsbloembollen, Gras- en Klaverzaden in voorraad. Poot-sjalotten 1e soort *f* 1,— per kilo; Tuinbonen vanaf *f* 2,— per kilo. Zaadhandel v. Zogchel.

Te koop: 10 jonge hennen, Yslanders, drie maanden. Barten, Bosscheweg.

Heb nieuwe herenfiets, wil ruilen tegen goede tweedehands bromfiets of Solex. Frans Staelstraat 12.

Wegens bijzondere omstandigheden te koop een dames sportfiets met nikkelen vellingen en een herensportfiets, als nieuw, spotkoopje, kleur zwart. Te bevragen Breukelsestr. 11.9

Nieuwe salonkachel te koop (nog niet gebruikt). R. v. Cuykstraat 20.

Te koop: z.g.a.n. wandelwagentje en trap van naaimachine. Hertogenstraat 17.

Te koop: ramen en deuren met glas, kozijnen, pannen en houtwolplaten. Te bezichtigen en te koop Esschebaan (voorheen nr. 10).

Bromfiets (Vicky II) te koop, prima in orde. Bevragen Molenstraat 19.

Te koop: goed onderhouden damesfiets. Te bevragen Baroniestraat 93.

Een in goede staat zijnde Duitse piano aangeboden. Merk B. & V. Te bevragen Rijksweg 4.

Te koop: 2000 boonstaken. P. Wouters, Schijndelsedijk 3.

Te koop: een partij hooi, mest en gier en drie canadabomen. M. v. Laarhoven, Liempdseweg 18, Boxtel.

Nog voorradig: diverse soorten Zaaihaver en Zomergerst, enkele soorten zeer beperkt. Nog minstens 10 soorten pootaardappelen, ook nog de schaarse soorten IJselster, Libertas en Gineke. Zaadhandel v. Zogchel.

Een toom zware biggen bij A. v. d. Pasch, Tongeren 18.

Te koop: 1 kalfvaars en 1 kalfkoe. Aan telling half maart, t.b.c. en abortus vrij. L. v. Hal Kasterensestraat 4, Liempde.

Te koop: zware biggen bij J. Heezemans, A 70, Esch.

Toom biggen te koop alsmede dresseerkar met tuig. M. v. d. Heijden, Mijlstraat 37.

Te koop: twee beste vaarskalveren, keuze uit drie. De Jong, Mijlstraat 22.

Een toom beste biggen Alb. v. Hal, Onrooi 14.

Biggen en eetaardappelen „Libertas" te koop. A. Schoenmakers, Kalksheuvel 49.

Biggen te koop bij Th. v. Liempde Tongeren 6.

Een toom biggen bij W. v. d. Pasch. Onrooi 6a.

Gevraagd een
leerling electriciën
en een
hulpmonteur
Electro Techn. Bureau
W. van Dongen
Rechterstraat 4

Wij vragen een prima
GORDIJNNAAISTER
F. J. Witteveen
Woninginrichting
Rechterstraat 22

Gevraagd:
enige nette meisjes
van 15-17 jaar, voor ons Lederwarenatelier.
Aanmelden, iedere dag op ons kantoor,
Leder- en Lederwarenfabriek
A. J. M. van ELK
Burgakker 16 b — Boxtel

Extra-kinderbijslag goedgekeurd

LAAGST-BETAALDEN KRIJGEN 10 CENT PER KIND PER DAG EXTRA.

Nu de Tweede Kamer dinsdag de wet op de duurtetoeslag heeft aanvaard is het goed op enkele punten de aandacht te vestigen.

Met betrekking tot de gewone Kinderbijslagwet zal men voor de extra-kinderbijslag in aanmerking komen indien men een loon geniet van gemiddeld niet meer dan 16 gulden per dag. Dit gemiddelde loon wordt per kwartaal bepaald, door het loon van het betrokken kwartaal te delen door het aantal dagen, waarop men recht op kinderbijslag heeft.

Binnen het kwartaal kan het dus niet zo zijn, dat men voor bepaalde dagen wel en voor andere dagen niet voor extrakinderbijslag in aanmerking komt. Men komt dus binnen het kwartaal voor alle kinderbijslagdagen voor de extra-kinderbijslag in aanmerking of voor geen enkele dag.

Het kan wel zo zijn, dat men in het ene kwartaal wel en in het andere kwartaal niet voor extrakinderbijslag in aanmerking komt.

Ook zij die rente genieten.

Met betrekking tot de Kinderbijslagwet voor invaliditeits-, ouderdoms- en wezenrentetrekkers kan gezegd worden, dat men hier steeds voor de extrakinderbijslag in aanmerking komt en wel voor *f* 2,60 per maand voor elk kinderbijslagkind.

Het wetsontwerp Duurtetoeslag 1958 gaat ervan uit, dat de extrakinderbijslag van 10 cent per kind en per dag op verzoek van de arbeider wordt versterkt.

Dit zal wel hierop neerkomen, dat de arbeider op zijn kinderbijslaglijst het door hem in het kwartaal verdiende loon vermeldt.

Op de kinderbijslaglijst moet dus het loon worden vermeld, niet alleen maar *f* 5,60 zoals voorheen.

Welk loon?

Wat wordt verstaan onder loon in de zin van het wetsontwerp Duurtetoeslag 1958?

Onder loon wordt hier verstaan het brutoloon zonder aftrek van de werknemersbijdrage in de pensioenregeling. Van dit loonbedrag moet evenwel worden afgetrokken de eventuele vakantietoelage, indien deze daarin is begrepen, en ook de in het brutoloon begrepen waarde van eventuele vakantiebonnen. Het is dus het belastbare loon plus de pensioenpremie en min de waarde van vakantiegeld of vakantiebonnen.

Er zij dus nogmaals met nadruk de aandacht op gevestigd, dat de werknemers die vallen onder de gewone Kinderbijslagwet en die in aanmerking wensen en menen te komen voor de extrakinderbijslag van 10 cent per kind per dag, om deze extrabijslag dienen te verzoeken door middel van een juiste loonopgave op de kinderbijslaglijst. Zij moeten daarbij goed nagaan welke loonbedragen op de kinderbijslaglijst moeten worden vermeld.

NIEUWE UITGAVEN.

AMERIKA, ZOALS HET LEEFT, WERKT EN DENKT.

Voor velen van ons Europeanen gaat de werkelijkheid van Amerika (het land dat zich in de laatste 50 jaar ontwikkeld heeft tot een der grootste machten der wereld) schuil achter de wolkenkrabbers van New York en de droomkastelen van Holywood, die men ons in tijdschriften en films in volle lengte en breedte pleegt uit te meten. Wij zijn vaak wel uitstekend op de hoogte met de grootste curiositeiten van dat land, maar wat weten wij feitelijk van het normale leven dat daar achter ligt? Weinig, te weinig in de meeste gevallen. De Nederlandse auteur J. A. C. Fagginger-Auer heeft dat begrepen en daarvan heeft hij ons in zijn boek „Amerika, zoals het leeft, werkt en denkt" met grote kennis van zaken en in bociende trant een zuiver inzicht gegeven in de geaardheid van het Amerikaanse volk, in de bijzonderheden van het staatsbestel, het kerkwezen, de opvoeding van de jeugd, het rassenprobleem enz. Dit werk, verschenen bij A. W. Sijthoff's Uitgeversmij te Leiden, menen wij om zijn gedegen, bondige opzet, documentaire inslag en vlotte stijl, te mogen beschouwen als een aanbevelenswaardige gids voor degenen, die zich wat nader willen oriënteren omtrent dit „land van de toekomst".

Geef bij verhuizing uw nieuwe adres op

aan onze administratie Molenstraat 19

Festival de la mode

In de smaakvol ingerichte grote zaal van schouwburg „De Ark" verzorgde de Fa. Thijs v. d Brandt op dinsdag 11 maart j.l. wederom haar tot een feestelijke traditie uitgegroeide modeshow. In opmerkelijke tegenstelling met het grillige voorjaarsweer kenmerkte dit boeiend kleurenspel zich als een zonnig gebeuren, waarvan 's middags de leerlingen van huishoudscholen uit Boxtel en omliggende gemeenten reeds met gretige ogen hadden genoten.

's Avonds waren het de huismoeders en jonge meisjes, die, getuige het dankbaar applaus, een hoorbaar genoegen schepten in de zwier, de gratie en élégance der speciaal „geimporteerde" Franse mannequins.

De in alle opzichten interessante keurcollectie werd door Mevr. Bronstein deskundig en fijngevoelig toegelicht.

Het was overwegend puur katoen wat de klok sloeg en de schier ongelooflijke toepassingsmogelijkheden dwongen oprechte bewondering af.

Een van de meest doeltreffende pijlen op de soepele boog van modekoning Boussac bleken opnieuw de vaak verbluffende kleurencombinaties, door vermaarde couturiers ontworpen met een gedegen vakmanschap en een grenzeloze fantasie. De cocktail- en avondtoiletten droegen, onder het motto „tous coton" (alles katoen!) — zowel wat dessin als model betreft — veelal een rustig en bescheiden karakter, doch waren soms ook zeer uitzonderlijk en van een merkwaardige en toch tegelijkertijd verrukkelijke apartheid.

Teneinde aan een reeds door velen gewaardeerde noviteit de nodige bekendheid te geven, werd na de pauze het prachtige resultaat vertoond van een „knipklaar" te verkrijgen en tijdens de Show geheel in elkaar getoverde blouse. Een ware uitkomst voor de moderne vrouw!

Aan het einde van deze succesvolle avond dankte de Heer Thijs de talrijke aanwezigen voor de waarlijk massale belangstelling.

Tenslotte zij nog opgemerkt dat de voortreffelijke zorg voor de inwendige mens in handen was van de Fa. Versantvoort-Thijs.

Liempde

AUTO RAMDE WINKELPUI.

Een vertegenwoordiger die het plan had een bezoek te brengen aan Schildersbedrijf v. d. Hurk te Liempde (Dorpstraat) legde dit voornemen dinsdagmiddag wel wat erg drastisch ten uitvoer. Hij parkeerde zijn personenauto nl. bijna in de zaak.

Wat was het geval? Doordat de remmen van de auto dienst weigerden ramde de vertegenwoordiger de winkelpui, die tegen dit geweld niet bestand bleek. Deur en raam belandden in de winkel en ook de gevel bezweek voor een gedeelte. De onfortuinlijke bestuurder kwam met de schrik vrij. Ook de averij van zijn auto viel mee. De schade aan het winkelpand wordt geschat op ruim *f* 1500,—.

ONTWIKKELINGSAVOND K.A.B.

Op dinsdag 18 maart a.s. zal de K.A.B. haar laatste ontwikkelingsavond van het seizoen 1957—1958 geven in zaal „Amicitia", aanvang half 8. Voor deze avond werd als onderwerp gekozen „Wat doen onze gemeenteraden en Prov. Staten?" In deze les zal door de F. v. Vliet een uiteenzetting worden gegeven over de werking en de betekenis van deze bestuursorganen teneinde de leden meer bewust te maken van hun verantwoordelijkheid bij de komende verkiezingen.

Gezien het onderwerp is men van oordeel geweest deze ontwikkelingsavond ook toegankelijk te moeten stellen voor leden van de andere standsorganisaties.

Het bestuur rekent op een grote belangstelling, zowel van de zijde der eigen leden als van de leden der andere standsorganisaties voor deze geboden voorlichtingsavond.

Oord van wonderen

Lourdes is een oord van wonderen. Dat is fijn faam. En toch werden in honderd jaar slechts 54 gevallen door de Kerk als wonder erkend. Dit aantal — klein in vergelijking tot de fabelachtige voorstelling welke men van de genezingen te Lourdes heeft — zal velen verbaasd doen staan.

Zij vragen zich af: wordt Lourdes dan niet overschat? Deze vraag kan men in 't kort weerleggen: welke bedevaartplaats kan bogen op een roem van 54 erkende wonderen in honderd jaar?

Toch kan een nadere toelichting dit betrekkelijk kleine aantal verklaren.

1. Hoewel er van al die jaren geen statistieken als bewijzen aan te voeren zijn, schat men het aantal medisch-wetenschappelijk onverklaarbare genezingen tussen 1859 en 1913 op 4310. De archieven van het medisch bureau registreerden voor de jaren 1880 tot 1945 meer dan 3000 aangemelde genezingen.

2. Niet iedere genezing die door artsen als wetenschappelijk onverklaarbaar wordt beschouwd, erkennen de autoriteiten als wonder. De artsen stellen vast, dat een genezing buiten de natuurwetten om heeft plaats gehad, maar alleen de Kerk heeft de bevoegdheid te verklaren, of dit inderdaad een direct ingrijpen van God was.

3. Tussen 1862 en 1907, dus gedurende 45 jaar, zijn er geen canonische onderzoekingen van de genezingen te Lourdes verricht. Deze werden eerst hervat op officieel verzoek van de heilige Paus Pius X, op de vooravond van het 50-jarig feest van de Verschijningen. In 1913 werd dit canonisch onderzoek weer neergelegd tot 1946, dus gedurende 33 jaar.

Dit alles bewijst de reserve en de strengheid van de Kerk inzake de erkenning van een wonder. Eén enkel duidelijk bewezen wonder is het teken van een Goddelijk ingrijpen, en een directe uitnodiging te luisteren naar de boodschap die dit wonder inhoudt. Ook moeten wij de Kerk vertrouwen, wanneer zij na rijp beraad en diepgaand onderzoek een genezing als wonder erkent.

VAN LANSCHOT BANKBOEKJES

geven **4%** *rente*

- ★ geen koersrisico
- ★ geen kosten
- ★ gemakkelijk beschikbaar
- ★ storten of opnemen per kas of giro

Vraag - telefonisch, schriftelijk of aan onze kas - de folder „Bankboekjes".

FIRMA Firma Van Lanschot BANKIERS 1737

's-Hertogenbosch, Hoge Steenweg 27-31, Telefoon 8851*
Eindhoven, Keizersgr. 17, Tel. 7442* Tilburg, Stationstraat 17, (toek. adres).

LB 113

Agenda

SPREEKUUR BURGEMEESTER.

Maandag 17 maart a.s. van 10—12 uur voormiddag.

TUINBOUWVER. „CERES".

Vrijdag 14 maart 's avonds om 8 uur jaarvergadering in de zaal van de heer H. v. Breugel (Bosscheweg).

Missie Thuisfront

Bij de uitvaart van Theodora Verhoeven-Timmermans is door Doortje v. d. Aker *f* 25,37 opgehaald voor de missie van Pater Meulendijk.

Communistische „Vrouwendag"

Theorie en praktijk.

J.l. zaterdag werd de internationale „Vrouwendag" gevierd — een door de communisten ingesteld eerbetoon aan de vrouw — maar als men ziet hoe slecht de vrouw er in de communistische landen aan toe is dan zullen de vrouwen weinig reden hebben zich in deze officiële huldiging te verheugen.

Deze „feestdag" werd in 1943 ingesteld door de Internationale Democratische Vrouwenfederatie, een communistische frontorganisatie, en sindsdien is het een buitengewoon belangrijke aanleiding gebleven voor het spuien van propaganda.

ROOKGORDIJN VOOR VROUWENEXPLOITATIE.

Een van de officiële doelstellingen van de federatie is „de gelijkheid der vrouwen in alle levenssferen te verdedigen en te veroveren". Men moet echter wel bedenken dat in de communistische landen „gelijkheid voor vrouwen" als rookgordijn dient om de exploitatie der vrouwen te bemantelen. In het partij-orgaan van de afdeling Chemnitz in Oost-Duitsland, „Die Volksstimme" stond dezer dagen geschreven:

Wie had een paar jaar geleden kunnen denken dat vrouwen in de mijnen de breekmachines, transportbanden, pompen en verdere machines zouden bedienen? De vele honderden vrouwen in de mijnen..... genieten een volledige gelijkheid in rechten in onze staat van arbeiders en boeren".

Het officiële vakbondsorgaan in de Sowjet-zone „Tribuene" voegt daar aan toe: „Het aantal vrouwen in de kolenmijn Friedenswacht neemt van jaar op jaar toe..... ondanks de bittere winterkoude werken ze er zonder onderbreking in 12-uur-ploegen".

Het Potsdammer partijorgaan „Markische Volksstimme" verkondigt trots: „In de staalfabriek en walserij Wilhelm Florin te Henningsdorf werken vrouwen in volmaakte gelijkheid zij aan zij met mannen. In vroeger jaren werkten er geen vrouwen in de fabrieken waar het ruwe staal wordt omgesmolten. Dit is alleen mogelijk geworden in onze arbeiders- en boerenstaat".

VERLICHTING ONMOGELIJK!

Al vele jaren is het in de Sowjet Unie de gewoonste zaak van de wereld dat vrouwen in de kolenmijnen werken. Volgens de in Kazakstan verschijnende „Pravda" heeft „de communistische partij voor de vrouwen de weg opengesteld om actief aan het arbeidsproces deel te nemen: duizenden vrouwen werken in de kolenmijnen van Karanganda".

Radio-Moskou heeft onlangs onthuld dat Russische vrouwen werken bij het laden en lossen in kolenmijnen, ertsgroeven en zoutmijnen. De radiospreker vroeg zich af of dit zo moest doorgaan. Doktoren en veiligheidsspecialisten menen dat de tijd gekomen is om vrouwen vrij te stellen van bepaalde categorieën arbeid, die te zwaar voor haar zijn of schadelijk voor haar zijn of schadelijk voor haar gezondheid.

Verleden jaar was een delegatie van Britse mijnwerkers bij hun bezoek aan Rusland ontzet bij het zien van de zware arbeid, die er door vrouwen wordt verricht, zo lazen we in de Londense „Times". Een van hen merkte dienaangaande op, „dat we het buitengewoon onaangenaam vonden te zien dat dergelijk zwaar, afmattend werk door vrouwen werd verricht. Het was zelfs voor mannen een zware taak... Vrouwen in de Sowjet Unie moeten in vele gevallen de zwaarste karweien doen, zoals het versjouwen van zware voorwerpen en het mengen van beton".

In de door de Russen overheerste Oosteuropese vazalstaten is het al niet beter. In een brief van een arbeidster aan het Roemeense vakbondsblad „Munca" kunnen we lezen dat in de uitgestrekte metallurgische bedrijven in Resita vrouwen het werk doen dat eigenlijk door machines moest worden verricht. „Er zijn echter meer defecte machines dan er in werking zijn", zo lezen we, „derhalve moeten we de zware brokken metaalerts, die vroeger naar de ertsbreker gingen, stuk slaan. In een ander deel van het bedrijf raakte een transportband defect. In plaats dat deze gerepareerd werd, liet de bedrijfsleider hem slopen en nu moeten de arbeidsters dagelijks duizenden kilo's metaal versjouwen. Als een vrachtauto uitvalt, dan wordt hij niet gerepareerd, maar moeten drie of vier vrouwen het werk overnemen." Het blad voegt er aan toe dat bureaucratie, onachtzaamheid en volkomen gemis aan organisatie, 't onmogelijk maken de arbeid voor de vrouwen te verlichten.

INBREUKEN OP DE GELIJKHEID IN RECHTEN.

Volgens radio Boedapest heeft de vakbondsraad inbreuken bekend gemaakt op de gelijkheid in rechten voor vrouwen, vooral in de textiel-, leder- en levensmiddelenindustrieën, waar de vrouwen zwaarder werk verrichten dan is toegestaan. Een vrouwelijk bestuurslid van een communistische vakbond protesteerde er tegen dat vrouwen worden gedwongen het werk van de mannen te doen. Volgens het Boedapester dagblad „Esti Hirlap" stelde ze de eis dat vrouwen geen zwaardere lasten zouden mogen dragen dan 20 kg.

Het persbureau „Nieuw China" heeft meegedeeld dat in communistisch China „geen enkele arbeid te zwaar voor vrouwen wordt geacht". In China werken vrouwen in mijnen en hoogovenbedrijven, ze besturen bulldozers, werken op scheepswerven en graven sloten; zelfs zwangere vrouwen worden daarvan niet vrijgesteld. Over de slechte arbeidscondities in een papierfabriek in de provincie Setchwan zegt het bureau dat 82 procent van de vrouwen lijden aan „vrouwenziekten" en dat in een door de staat gedreven fabriek, zwangere vrouwen lasten tot een gewicht van 25 kg moesten dragen. Op verzoeken om vrouwen die binnenkort zouden moeten bevallen, vrij te stellen van nachtwerk, werd afwijzend beschikt.

Maar dit zijn niet de enige problemen waarmee de vrouwen in de communistische landen te kampen hebben. Volgens de in Peking verschijnende Volkskrant" beklaagde een arbeidsvrouw met drie kinderen er zich over dat ze nooit langer dan drie uur per nacht kon slapen. Ze moest elke avond vergaderingen van de jeugd-liga bijwonen en ook 's zondagsmorgens vaak meer dan drie uur; ze had geen tijd om kleren voor de kinderen te maken en nog veel minder om uit te rusten.

Belangrijk

Vrijstelling militaire dienstplicht, Herhalingsoefeningen Landbouwverlof, enz.

Vraag lijst van zeer vele geslaagden door onze hulp en wendt U vrijblijvend in vertrouwen tot ons.
Het is vanzelfsprekend, dat wij na afwijzing ook Uw zaak mondeling verdedigen bij beroepscolleges enz. Vele verzoeken, die ons werden gedaan, doch waarvan wij geen kans van slagen aanwezig achtten, zijn door ons zelf met beslistheid afgewezen en daardoor hebben wij het vertrouwen gewonnen.

Bemiddelingsbureau
C. J. J. WOLTERS, Bennekom
Wij hebben geen bijkantoren

Wij houden zitting: op woensdagmorgen 19 maart a.s. tussen 11 en 14 uur in HOTEL „SUISSE", Markt 61 's-Hertogenbosch. U kunt daar rustig met ons spreken, geheel vrijblijvend.

Bestel ook Uw brandstoffen voor Uw oliekachel of haard bij de vakman.
Gez. Brandstoffenhandelaren - Boxtel

Koninklijke Kousen- en Sokkenfabrieken
M. JANSEN DE WIT N.V.
SCHIJNDEL
vraagt voor haar Tariefbureau
een accurate ADMINISTRATRICE
Mulo-diploma of enige jaren kantoorervaring vereist
Aanmelding: dagelijks van 9.00-12.00 uur en van 14.00-17.00 uur en bovendien woensdagavond van 17.30-19.30 uur op de personeelafdeling te Schijndel.

BRIEVEN OP ADVERTENTIES ONDER NUMMER MOETEN DOOR DE ADVERTEERDER WORDEN AFGEHAALD.

BOERENLEENBANK
DE SPAAR- EN VOORSCHOTBOEKJES kunnen worden afgehaald op maandag 17, dinsdag 18 en woensdag 19 maart telkens des n.m. van 2 tot 6 uur.
Donderdag 19 maart uitsluitend voor afhalen van boekjes van 9—12 en van 2—6 uur.

Het gironummer van de nieuwe parochie is
469672
t.n.v. H. de Beer pr. Oisterwijk

Entree f 1.50 — **ZAAL BELLEVUE** — **Soirée Dansante** — Conbrio Orkest
Op zondag 16 maart a.s.
Aanvang 5.30 uur. — **H. C. v. Breugel**

DANSEN
Zondag 16 maart, aanvang 17 uur in zaal „AMICITIA", Liempde
met medewerking van het zeer bekende Dans- en Show-Orchestra „The Jovial Melodists" o.l.v. Pierre van Kempen. - Vocaliste Tonny Milstein, der Willyton Sisters, met haar radiosuccessen.
Wed. v. Kaathoven LIEMPDE - Tel. 252

Koninklijke Kousen- en Sokkenfabrieken
M. JANSEN DE WIT N.V.
vraagt voor haar onderneming te Schijndel
NETTE MEISJES
voor de afdelingen sorteerderij en naaierij
Goede lonen, ook tijdens de leertijd
Aantrekkelijke spaarregelingen
Aandeel in de winst
★
Aanmelding: dagelijks van 9.00-12.00 uur en van 14.00-17.00 uur en bovendien woensdagavond van 17.30-19.30 uur op de personeelafdeling te Schijndel.

Vergadering K.V.P. afd. Boxtel

Dinsdag 18 maart a.s. in het Verenigingsgebouw

Spreekbeurt P. Coppes

over het belang van de a.s. verkiezingen voor de Prov. Staten.

Aanvang 8 uur. – Zie bericht elders in dit blad.

Lancôme Oceaanserie.

Gebruik voor het evenwicht van vocht in uw huid de OCEAANSERIE VAN LANCOME. Zij regelt gelijktijdig zowel het vochtgehalte als het vetgehalte van de huid en is de belangrijkste factor voor haar jeugdigheid.

Alleenverkoop natuurlijk in de speciaalzaak

bij **Jo v. Grinsven-v. Summeren**

Markt 15 - Telefoon 620

Gouden trouwringen

De bekende **gouden H.D.Z. ringen**

➡ Uit edelgoud gesmeed. ⬅

Zeer grote keuze; ook extra breed en extra zwaar voorradig.

fa. A. van Vlerken, Boxtel

Juwelier - Horloger *Kruisstraat 10*

Halfvasten-Bal

a.s. zondag 16 maart in

Paviljoen MOLENWIJK

Aanvang 7 uur

U gebruikt toch ook NELF-verf?

Duizenden bussen

NELFALON PLASTIC ENAMEL en KRISTALLUX LAKVERF

werden in 1957 in Boxtel en directe omgeving verkocht.
Zegt U dit niets?

35 Prachtkleuren in diverse grootte van bussen zijn steeds voorradig bij

K. Joosten
Tongersestraat 2
Boxtel

Drogisterij De Vijzel
W. v. d. Heijden
Markt 12, **Boxtel**

★

H. v. d. Hurk
Dorpstraat 15
Liempde

H. v. Vught & Zn.
Dorpstraat A 41
Esch

VILTZEIL
máákt de kamer!

Als u overweegt dat nieuw Viltzeil uw kamer veel fleuriger en gezelliger maakt, stapt u gemakkelijker over de (lage) kosten heen. Komt u eens onze collectie zien.

In den Ooievaar
Fa. A. P. v. d. Boomen-Resink
Stationstraat 43 - Boxtel

VILTZEIL
Balatum

---

zondag 16 maart
Dansen
zaal v. d. Boogaard
GEMONDE

Koopt droge sigaren, tabak en sigaretten, bij de vakman

Bert v.d. Braak
Baroniestraat 73, tel. 450
★ ★ ★
DE WERELDBEROEMDE RONSON Aanstekers
vanaf f 14.50 tot f 45.00
1 jaar schriftelijke garantie
★ ★ ★
Ronson-vuursteentjes 80 ct.
Ronsonal f 1.20
Grote sortering pijpen
Aanstekers vanaf f 1.50
Sigarettenkokers
Sigarenkokers
Sigarenknippers enz.

BOEKHANDEL
TIELEN
STATIONSTRAAT
★
Wij hebben een grote sortering geschenken voor de
PLECHTIGE H. COMMUNIE

als: kerk- en gebedenboeken, dagmissalen zondags-missalen, rozenkransen, leesboeken voor jongens en meisjes, vulpotloden, vulpennen, ballpennen en nog een hele boel artikelen meer.

▼

In herinneringsplaatjes hebben wij grote keuze met passende teksten.

▲

IK HOU VAN DE GRUYTER

waar je bij elke bestede gulden een dubbeltje toe krijgt!

Dàt zet zoden aan de dijk: voor tien gulden kassabons betaalt De Gruyter één gulden contant uit. En dat doet De Gruyter al meer dan 50 jaar!

deze week
voordeel
tot en met 18 maart '58

1

Elk derde pak Trexop of Zelfw. Wasmiddel
GEHEEL GRATIS

bovendien
voordeel
tot en met 18 maart '58

2

ELK TWEEDE BLIK SPERCIEBONEN
16 ct GOEDKOPER

Een doos meubelwas of een doos linoleumwas
10 ct goedkoper

Meubelwas geel en bruin

DE GRUYTER

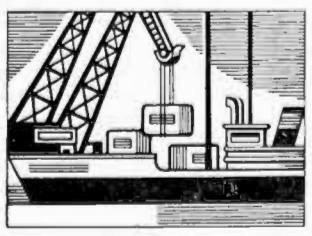

10% KORTING DOOR
eigen importen
eigen expeditie
eigen fabrieken
eigen winkels

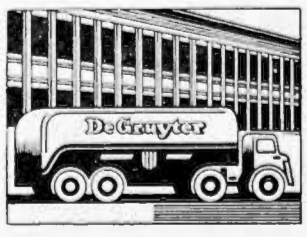

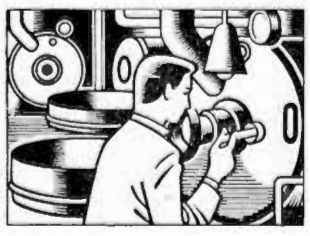

En betere waar
En tien procent
alleen de Gruyter

580312

No. 694 14 MAART 1958

Brabants Centrum

Terloops...

★ Drie, vier gouden jubilea..... Het kan in Boxtel gewoon niet op dit jaar. De R.K. Gildenbondsharmonie omrandt haar vaandel met een gouden bies. Boxtels Harmonie tekent het jaar 1958 met gulden letters op in de verenigingsanalen. De Katholieke Arbeiders Beweging in onze gemeente kan bogen op een gouden bestaansperiode. En de Eerw. Zusters Ursulinen herinneren zich 50 jaar geleden in Breukelen de parochieschool voor meisjes geopend te hebben. Astublieft. Of men in Boxtel ook geschiedenis maakt. En dan gewagen we nog niet eens van de persoonlijke en de bedrijfsjubilea die ons straks ook al zullen doen terugblikken naar de tijd van een halve eeuw geleden. In ieder geval: hulde aan de-generatie-van-toen, wier prestaties **goud waard** zijn gebleken! ★ Voordat we de vlag uitsteken voor al die heuglijke feiten, gaan we ons eerst nog even vermeien in het grote natuurfeest: de komst van de lente. Al hebben we die lieve fee dan ook tegemoet moeten waden door sneeuw, water en modder, we gaan het volgende week uitbundig blij vieren met zon, met crocusjés, met groene weiden en..... met het eerste kievitsei. Onze jongelui moeten daar maar eens serieus naar uitzien. Laat je niet afschrikken door de ijzige grillen van Koning Winter. Dat moeten stuiptrekkingen zijn, want in Friesland (en daar weet men het!) zegt men: „Met St. Gertrud (17 maart) moat 't earste ai d'r ut". Wie zal ons in Boxtel dit lentesymbool het eerst tonen? Vooruit, de eer wacht! ★ We houden onze aandacht intussen nog even op de kalender gericht. En die herinnert ons eraan, dat op woensdag 26 maart a.s. de Statenverkiezingen zullen plaats vinden en op woensdag 28 mei a.s. de Raadsverkiezingen. Wat dit laatste betreft: Boxtel gaat het op parlementair niveau wat grootser doen in de volgende bestuursperiode. Het aantal gemeenteraadsleden zal nl. uitgebreid worden van 15 tot 17. Het aantal wethouders blijft 2, tenzij Gedeputeerde Staten toestemming geven aan een vermeerdering tot 3. En de politieke activiteit? Volgens de huidige regeringsopvattingen wat piano-aan. Volgens de verkiezingspropaganda echter ongetwijfeld..... Maar kom, laten we ons in dit penibele opzicht liever niet aan beschouwingen of voorspellingen wagen. ★ Met de stedebouwkundige vernieuwing" van onze Rechterstraat is het huidige raadskapittel niet bijster gelukkig geweest. Het werk ligt er al verbazend lang ten halve. Men heeft intussen naar een noodoplossing gezocht. Een schutting om het weinig fraaie achteraanzicht van de markt te camoufleren? Neen, liever geen extra openbare reclame- en aanplakaangelegenheid in Boxtel, oordeelde de Raad. Enig plantsoen om de lelijkheid weg te nemen en de fraaiheid te verhogen? Accoord, zeiden de edelachtbaren, ondanks ónze bezwaren tegen hondenlogementen in een dorpscentrum, tegen verleidelijke vernielingsobjecten voor de jeugd en tegen nieuwe onderhoudsposten op een toch al topzware begroting. Is het al met al niet beter deze omweg te vermijden en rechtstreeks op het doel af te gaan? ★ Maar plannen van enige allure blijken wel vaker geduld te eisen. Nemen we b.v. het nieuwe Waterschapsgebouw. Daar was vijf à zes jaar geleden het schetsplan al voor gereed. Intussen zitten alle blauwdrukken weliswaar weer in de mappen, want het object is klaar en dat vindt men zo iets als een record onder soortgelijke werken, maar toch,..... enfin punt er achter. De uitvoering is in ieder geval groots geworden in meerdere opzichten. Heel raak hebben sommige mensen het oude Molenpadje (dat zich in zijn oude bescheidenheid lange tijd heeft liggen schamen tegenover die nieuwe arrogantie) al omgedoopt in de Molenboulevard. Wat daarvan te denken... ★Tot pastoor van de parochie Onze Lieve Vrouw van Fatima te Eindhoven is benoemd kapelaan J. A. v. d. Rijdt (Tilburg). Dit bericht zal vele Boxtelse mensen wel interesseren, aangezien de nieuw benoemde ook nog lange tijd als kapelaan in Boxtel (H. Hartparochie) werkzaam is geweest. ★ Uit de Boxtelsche Courant van 25 jaar geleden: „Landstormafdeeling Boxtel. — Zondag 19 Maart van 12—14 uur schietoefening K. S. O. voor de leden van de afdeeling Boxtel B.V.L. Bij het Patronaat op den Burgakker". (17 maart 1933).

Is hij een hele heer,
maar met een van onze
kinderbrillen blijft
hij „een echte jongen"

VAN LANGEN
STATIONSSTRAAT 62 - BOXTEL
OPTIEK

Vergeelde geschiedenis

„NIEUWS" UIT DE KRANT VAN 25 JAAR GELEDEN:

■ De Europesche crisis. — Over geheel Europa gaan oorlogsgeruchten. Overal hangen onweerswolken, die dreigend kunnen uiteenspatten. De betrekkingen tussen Duitschland en Polen zijn uiterst gespannen en die tussen Joego-Slavië, het vergroote Servië en Italië zijn niet minder ernstig. Tusschen Italië en Frankrijk botert het ook helemaal niet en in het uiteengereten Oostenrijk dreigt de burgeroorlog. En buiten Europa de oorlog in het Verre Oosten tusschen Japan en China en de gebruikelijke seizoensoorlogen in de Zuid-Amerikaanse republieken. Somber is dus wel het perspectief.

■ Ontwapeningsvoorstel. — Nog eerder dan men gedacht had is Mac. Donald gekomen met zijn ontwapeningsvoorstel. De Engelse premier doet een laatste beroep op de wereld om de rampen van de oorlogen van ons af te wenden. Hieronder volgen de voornaamste punten van het voorstel van Mac. Donald, zoodat men een juist idee krijgt van de practische waarde van het voorstel. Het ontwerp voorziet in een leger voor Duitschland ter sterkte van 200.000 man, Frankrijk 400.000, Polen 200.000, Italië 200.000, Sovjet Rusland 500.000, België 75.000, Tsjecho-Slowakije 100.000. Voor de artillerie wordt als max. kaliber vastgesteld 105 mm.; tanks zullen max. 16 ton mogen inhouden. Op het gebied der vloot wordt voorgesteld de intrekking der clausule der ontwapeningsbepalingen van het Verdrag van Versailles en de bijeenkomst van een nieuwe vlootconferentie geëischt. Het luchtbombardement wordt verboden. Het aantal vliegtuigen zal voor ieder land worden bepaald. Voor Frankrijk, Italië, Sovjet Rusland, Engeland en Japan wordt dit vastgesteld op 500 toestellen, voor de overige landen blijft de huidige toestand gehandhaafd. De bouw van nieuwe luchtschepen wordt verboden. De chemische en bacteriologische oorlog wordt verboden op basis der tot nu toe genomen conferentiebesluiten.

■ Het „orakel" van Duitschland. — In zijn reden van Zaterdag zei rijkskanselier Hitler: „Ik ben o.a. tegen het pacifisme, wijl ik in de kracht de sterkte en in de sterkte de eeuwige moeder van het recht zie. De vrede is iets moois, maar alleen als men sterk is. Wie zou de toenadering tot de andere volken niet als iets verhevensch wenschen. Maar toenadering is tenslotte slechts mogelijk tusschen twee naties welke volkomen gelijk berechtigd zijn. En gelijk recht heerst slechts daar, waar gelijke kracht is. Ik verlang toenadering tot de andere volken, maar juist daarom wil ik mijn eigen volk in een positie brengen welke het voor anderen wenschelijk en voordelig maakt toenadering tot het Duitsche rijk te zoeken.

■ Raadsvergadering te Boxtel — B. en W. boden den raad een ontwerp-besluit aan tot het doen bouwen van een bad- en zweminrichting in de Molenwijk. Het bad aan de Dommel is niet zuiver en niet hygiënisch. Het baden is reeds zo ingeburgerd, dat een goede zweminrichting geen luxe is. Bovendien behoort deze bij het park Molenwijk. De exploiteerende vereeniging is verplicht jaarlijks rekening en verantwoording te doen. Haar zal een subsidie worden verleend. ★ De voorzitter deed voorlezing van een schrijven, waarin wordt medegedeeld, dat de kosten van de normalisatie van het Smalwater *f* 33.000,— voor de gemeente zal bedragen als een subsidie van 90% wordt toegestaan. De uitvoering van het werk vergt *f* 108.000,—. ★ B. en W. stelden voor in verband met de bouwplannen van het Rust- en Vacantieoord „St. Antonius" over te gaan tot den aanleg van rioleering, gas- en waterbuizen langs den Bosschenweg van „St. Antonius" of tot aan de Dommel.

Puistjes verdwijnen met PUROL

Toets der critiek

HARPCONCERT ROSA SPIER.

De Boxtelse Kunstkring bood j.l. maandag weer eens 'n culturele avond, dit keer in het bijzonder voor de muzikale fijnproevers onder de leden. Het programma vermeldde nl. een harpconcert, dat door niemand minder dan Rosa Spier verzorgd werd. Deze reeds bejaarde, doch hoogst begaafde kunstenares heeft haar auditorium ademloos laten genieten van deze reeds zeer oude vorm van musiceren. Zeer interessant waren ook haar uiteenzettingen, waarmee zij de uit te voeren werken telkens inleidde. Haar betoog was rustig en duidelijk en gaf de toehoorders een klaar beeld van hetgeen zij te horen zouden krijgen. De Herfstimpressie, waarmee Mevr. Spier het concert opende, vond algemene waardering, alsmede de impressies naar het bijbelse verhaal Saul en David. De weergave van het symphonisch gedicht „Die Moldau" — een prachtig werk van Fr. Smetana-Truecek — kwam echter tot ons als het hoogtepunt van de avond. De concertgeefster oogstte hiermede dan ook een zeer hartelijk en langdurig applaus. Het tweede gedeelte van het concert bestond voornamelijk uit korte muzikale selecties, die alle met grote bezieling en virtuositeit gebracht werden.

Het zeer kleine aantal bezoekers toonde zich ten zeerste voldaan over het gebodene.

Méér dan f. 1.000.000 extra bij VéGé in 1958 door extra aanbiedingen!

200.000 praktische jampotdeksels met bijpassende lepel beschikbaar, van 45 voor 25 cent per stuk, bij aankoop van een pot VéGé-jam + 10% korting in geldzegels.

TWEE IS VOORDELIGER DAN ÉÉN

2 pakjes VéGé-groentesoep van 96 ct. voor 89 ct. + 18 geldzegels

2 blikjes VéGé-leverpastei van 84 ct. voor 75 ct. + 15 geldzegels

2 pakken Stiff Super Stijfsel van 76 ct. voor 59 ct. + 12 geldzegels

2 pakken VéGé-macaroni van 60 ct. voor 54 ct. + 11 geldzegels

10% VéGé 10%

Nu extra voordeel dank zij de Europese VéGé Unie. Er zijn ook VéGé-winkels in België, Frankrijk, Duitsland, Saargebied, Luxemburg, Zwitserland.

èn 'n miljoen extra! Dat koopt lekker op!

A.s. zondag van 5-10 uur
DANSEN
in zaal DE PUNDER
Liempde

Kaartvereniging
„ONS GENOEGEN"
Zaterdag 15 maart
's avonds om 8 uur
RIKKEN
in Café L. DANKERS
STATIONSPLEIN
Zeer waardevolle prijzen.
De opbrengst van deze rikavond is bestemd voor de nieuwe kerk op de Selissenwal.

Voor de Plechtige H. Communie!

Sieraden in goud, zilver en doublee, kruisjes, ringen, armbanden, oorbellen

Rozenkransen in zilver en alpacca

Horloges 't sterk begeerde geschenk voor de Communie, in prijzen v.a. f 35.- met garantie.

Fa. A. van Vlerken
Kruisstraat 10 - Boxtel
Juwelier — Horloger — Opticiën

Grote sortering
COMMUNIE-GESCHENKEN
vindt U in
Boek- en Kantoorboekhandel
ROBBEN BOXTEL
BARONIESTRAAT 34
★
Dagmissaals
Zondagsmissaals
Jeugdmissaals
Rozenkransen
Vulpenhouders
Ballpoints
Kleurenballpoints
Leesboeken
Postzegelalbums

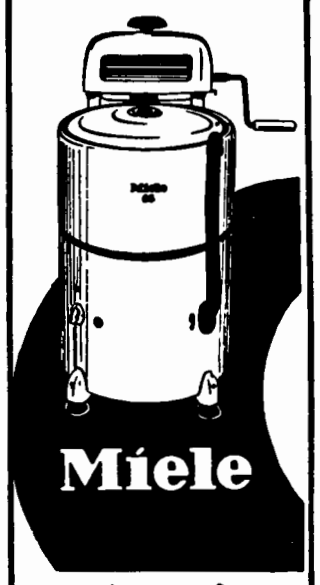

er is geen betere!
Uit voorraad leverbaar
Fa. J. v. d. BREKEL
Rechterstraat 42
Tel. 362, Boxtel

Een Mariabeeldje in keramiek
PrachtgeschenK
Frans v. Amelsvoort
Molenstraat 19

Theater „De Ark" Boxtel
zaterdag, 15 maart 8 uur
zondag, 16 maart 6 en 8.30 uur
DE GLORIE VAN HET MOEDERSCHAP
(Le ciel cas du Dr. Laurent)
met Jean Gabin en Nicole Courcel
Een ontroerende speelfilm die een onderhoudend en waardig beeld geeft van de z.g. pijnloze bevalling. Een film die man en vrouw moet zien.
18 jaar
Plaatsbespreken: Aan de kassa zaterdag v.a. 6.30 u. zondag vanaf 5 uur. Tel. 503

Onze reclame Uw voordeel
Voor VRIJDAG en ZATERDAG
500 gram SCHENKEL . . . . . f 1,90
500 gram zeer mals BRAADVLEES . . . . . f 2,48
500 gram VERSE WORST . . . . . f 1,65
Ons zeer voordelig lunchpakket
100 gram VARKENSWORST
100 gram GEKOOKTE HAM
100 gram BOTERHAMWORST
samen 300 gram van f 1,60 nu slechts f 1,40
Dinsdag 500 gram SPEKLAPPEN . . . . . f 1,20
Woensdag 500 gram GEHAKT . . . . . f 1,50
Fr. Baaijens-Frunt
Baroniestraat 99

Avonturen van BIM en BAM

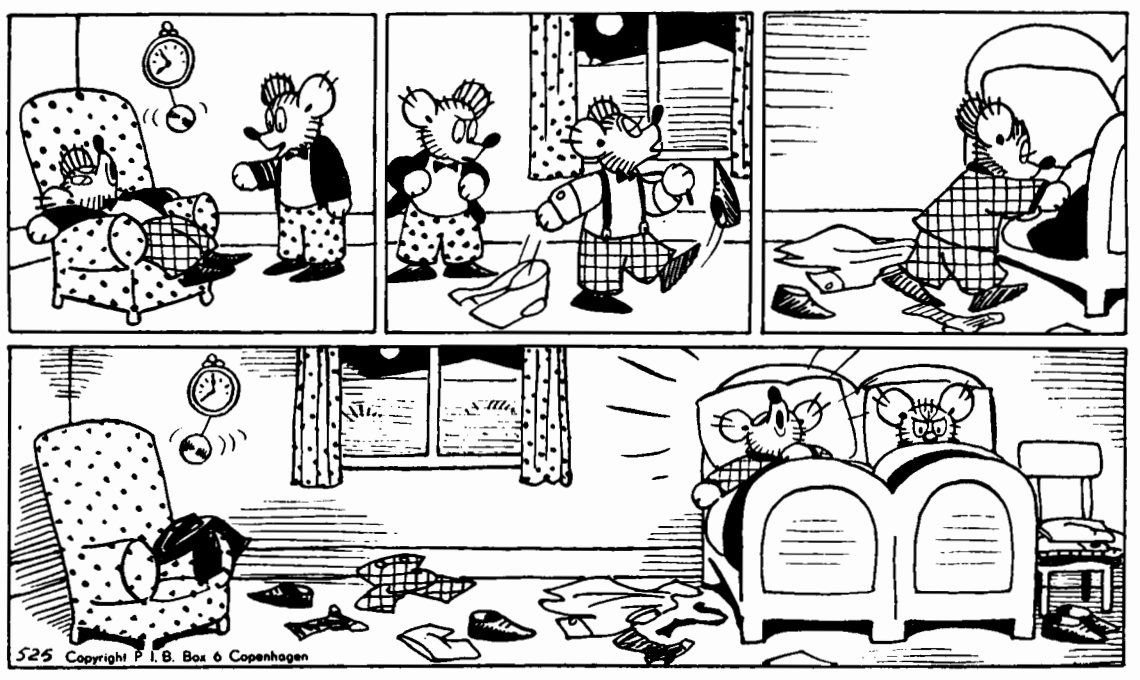

Bim heeft het in huis graag netjes
zodat hij met verlof van Bam
om de boel aan kant te krijgen,
bezem, dweil en stoffer nam.
In een luie stoel gezeten,
keek Bam het aandachtig aan
en toen Bim des avonds klaar was,
zei hij: „Keurig, goed gedaan!"

Het was tijd voor bed geworden.
Bam, van al het kijken moe,
stapte uit zijn luie stoel en
daad'lijk naar zijn bedje toe.
Overal liggen zijn kleren,
maar Bim vat de slaap nog niet;
„Heb ik daarvoor lopen zweten!"
denkt de stakker vol verdriet.....

PAROCHIE-AGENDA

Vierde zondag van de Vasten,
„Zondag Laetare", 16 maart 1958.

Parochie St. Petrus, Boxtel.

ZONDAG: De HH. Missen zijn om half 7, kwart voor 8, 9 uur en om half 11 de Hoogmis. HALF 7 gel. H. Mis voor het geestelijk en tijdelijk welzijn van onze parochie en van onze parochianen; KWART VOOR 8 gel. H. Mis voor Henriëtte Vekemans-v. Lieshout; Maria-altaar gel. jrgt. voor Maria v. Hal; H. Hart-altaar gel. H. Mis voor Petrus v. d. Steen vw. de spaarkas „De Voorzorg"; H. Bloedkapel gel. H. Mis voor Marinus v. d. Weide vw. de Spaarvereniging; 9 UUR gel. jrgt. voor Johanna Petronella Smits-Zevens; Maria-altaar gel. jrgt. v. Nicolasina v. Weert-Eijkemans; H. Hart-altaar gel. jrgt. voor Adrianus v .d. Meijden en Gerdina v. d. Meijden-Verboort; H. Bloedkapel gel. H .Mis voor Martinus Habraken te 's-Hertogenbosch overl.; HALF 11 Hoogmis als gez. mndst. voor Petrus Mertens. In de Hoogmis: **volkszang: Missa XVII en Credo III.**

COLLECTE.

Vandaag is de eerste collecte voor het Seminarie (Appendix II van het Directorium, no. 4). De tweede collecte is voor „DE KERKENBOUW IN ONS BISDOM". Beide collecten worden ten zeerste in de milddadigheid van de gelovigen aanbevolen.

Denk ook nog eens terug aan de woorden van onze bisschop, die hij schreef bij het begin van de collecte voor de kerkenbouw in ons bisdom:

„Het bouwen van kerken is een van de mooiste opdrachten, die een christenvolk te vervullen heeft".

En in diezelfde brief vroeg hij: **„Ik hoop, dat gij allen met mij wilt bidden en ijveren voor meer priesterroepingen, en dat gij mijn zorgen op dit gebied ook tot uw zorgen wilt maken".**

Doe dit vandaag door beide collecten voor het SEMINARIE en voor de KERKENBOUW te steunen.

LOF.

Vandaag (zondag) en donderdag om 7 uur Lof met rozenhoedje. Na het Lof: vandaag lied no. 20 en donderdag lied no. 22.

KRUISWEG.

A.s. vrijdag om 7 uur Kruisweg vw. de vastentijd. Na de Kruisweg uitstelling van het Allerheiligste, Tantum ergo en zegen; daarna lied no. 21.

FEEST VAN ST. JOZEF.

A.s. woensdag 19 maart vieren wij het feest van St .Jozef. Op die dag is het 's avonds om HALF 8 AVONDMIS.

Wij hopen en vertrouwen, dat onze gelovigen het feest van deze grote heilige zullen vieren door het mee opdragen van de H. Mis, 's morgens, of als men 's morgens verhinderd is, 's avonds om half 8.

PLECHTIGE HERNIEUWING VAN DE DOOPBELOFTEN.

A.s. zondag 23 maart zullen de jongens en meisjes onder de H. Mis van kwart voor 8 hun plechtige H. Communie doen. Onder deze H. Mis zullen dan ook de stoelen in het priesterkoor voor de communicanten zijn gereserveerd. Dit geldt ook voor het Lof, dat 's middags om 3 UUR zal zijn, en waaronder onze jongens en meisjes hun doopbeloften plechtig zullen hernieuwen.

Deze jongens en meisjes worden ook heel de week verwacht in de H. Mis van half 8, om op deze wijze zich voor te bereiden op die grote dag. Zij nemen dan plaats in het priesterkoor.

A.s. donderdag 20 maart begint voor hen de retraite.

PAASCOMMUNIE.

De H. Kerk verlangt en schrijft voor dat iedere katholiek in de paastijd de H. Communie ontvangt. Wat betreft deze paastijd het volgende:

1. Voor de volwassenen (d.i. allen boven de plechtige H. Communie) begint de paastijd op Passiezondag, dus a.s. zondag 23 maart ,en eindigt op de tweede zondag na Pasen (dit jaar 20 april).

2. Voor zieken begint de paastijd ook op Passiezondag, dus 23 maart, en eindigt op Drievuldigheidszondag (dit jaar 1 juni).

3. Voor kinderen (onder de plechtige H. Communie begint de paastijd vandaag en eindigt eveneens op Drievuldigheidszondag (1 juni).

Zieken en ouden van dagen, die hun Pasen niet in de kerk kunnen houden, en nog niet door een priester worden bezocht, kunnen zich laten opgeven op de pastorie.

OVERIGE AGENDA.

DOPEN: iedere dag van half 3 tot 3 uur; wij zouden onze gelovigen vriendelijk willen verzoeken een doop vooraf op de pastorie te komen melden.

BIECHTEN: zaterdag van half 3 tot 4 uur en van 6 tot half 8.

VRIJDAG is een geboden vasten- en onthoudingsdag.

MAANDAG: KWART VOOR 7 gez. mndst. voor Henrica Schrader-Kappel; Maria-altaar gel. jrgt. voor de eerw. zuster Irmentrudis, i.d.w. Henriëtte Raaymakers; HALF 8 gel. H. Mis uit dankbaarheid voor een goede afloop; Maria-altaar gel. mndst. voor Johanna Maria v. Griensven; H. Hart-altaar gel. mndst. voor Marinus v. d. Bosch; HALF 9 gez. mndst. voor Pierre Reusing; Maria-altaar gel. mndst. voor Petrus Mertens.

DINSDAG: KWART VOOR 7 gez. jrgt. voor Michael v .d. Meijden; Maria-altaar gel. H. Mis ter ere van de H. Antonius uit dankbaarheid; HALF 8 gel. H. Mis voor Willibrord Grilis; Maria-altaar gel. mndst. voor Maria v. Haeren-Wildenberg; H. Hart-altaar gel. mndst. voor Johanna Schelle-v. d. Brand; HALF 9 gez. jrgt. voor Adrianus v. Esch; Maria-altaar gel. mndst. voor Pierre Reusing.

WOENSDAG: Feest van de H. Jozef. KWART VOOR 7 gel. H. Mis voor Wilhelmina Verhoeven-v. d. Steen; Maria-altaar gel. jrgt. voor Maria Francisca Raaymakers-Stans; HALF 8 gel. H. Mis voor het geestelijk en tijdelijk welzijn van onze parochie en van onze parochianen; Maria-altaar gel. jrgt. voor Johanna Cornelia de Laat-v. Kempen; H. Hart-altaar gel. H. Mis uit dankbaarheid; HALF 9 gez .mndst. voor Elisabeth v. Cuijk-v. d. Meerakker.

Hedenavond om HALF 8 AVONDMIS als gef. gez. jrgt. voor Cornelis Leermakers.

DONDERDAG: KWART VOOR 7 gez. mndst. voor Lambertus Moonen; Maria-altaar gel. H. Mis voor Theodora Verhoeven-Timmermans; HALF 8 gel. H. Mis voor Antoinetta v. Dongen-Pierrot; Maria-altaar gel. H .Mis voor Johanna v. d. Boer-v. d. Hoogen vw. de buurt ;HALF 9 gez. mndst. voor Marinus v. d. Weide; Maria-altaar gel. H. Mis voor Elisabeth v. Cuijk-v. d. Meerakker.

Hedenavond om 7 uur Lof met rozenhoedje; na het Lof lied no. 22.

VRIJDAG: Een geboden vasten- en onthoudingsdag. KWART VOOR 7 gez. mndst. voor Johanna de Greeff-van Exsel; HALF 8 gel. H. Mis voor Johannes v. d. Plas; Maria-altaar gel. H. Mis voor Hendrica de Laat; H. Hart-altaar gef. gel. jrgt. voor Agnes Moors-v. d. Broek; HALF 9 gel. H. Mis tot een bijzondere intentie; Maria-altaar gel. jrgt. voor Marinus v. Uden en Cornelia Schones.

Hedenavond om 7 uur Kruisweg; daarna Tantum ergo en zegen met het Allerheiligste en lied no. 21.

ZATERDAG: KWART VOOR 7 gez. mndst. voor Marinus Vissers; Maria-altaar gel. mndst. voor Petrus Martinus Verschuijten; HALF 8 gel. H. Mis voor overleden ouders; Maria-altaar gel. mndst. voor Johanna v. d .Boer-v. d. Hoogen ;H. Hart-altaar gef. gel. jrgt. voor Jan Moors; HALF 9 gez. jrgt. v. Wilhelmina v. Rooy-v. Dijk.

Zijn voornemens een christelijk huwelijk aan te gaan volgens het gebruik van onze heilige Moeder de Kerk: Martinus van Heeswijk geb. te Olland en won. te Schijndel (H .Servatius) en Antonia Maria Dankers, geb. en won. in deze parochie; Gijsbertus Jacobus Franciscus Wanders, geb. te Treebeek (L.) en won. te Nijmegen (Maria Geboorte) en Laura Willy Alberta Theresia van Kol geb. en won. in deze parochie.

Dit is van hen de eerste afkondiging. Wij vermanen eenieder, die op de hoogte is van enig beletsel, dit ten spoedigste aan de pastoor bekend te maken.

Parochie H. Hart, Boxtel.

Vandaag gaat de eerste schaal „de stuiversschaal" voor de kerk; de tweede gaat voor de beide seminaries van ons Bisdom.

Onder de HH. Missen van kw .voor zeven en acht uur is het algemene H. Communie voor de moeders en gehuwde vrouwen van onze parochie.

De HH. Missen van acht uur en kw. over negen in de kerk en van kw. voor negen in de Burcht zullen worden „geleid".

De Hoogmis is met Volkszang (2de groep zangertjes).

Des avonds is het om zeven uur Lof met bijzondere Oefeningen van gebed en boete vanwege de H. Vastentijd.

WOENSDAG is het de feestdag van de H. Jozef. Des avonds is het om half acht Lof.

VRIJDAG is het GEBODEN VASTEN- en ONTHOUDINGSDAG.

Des avonds is het om half acht Avond-Mis vanwege de H. Vastentijd.

A.s. zondag is het de dag van de plechtige vernieuwing van de doopbeloften en Pl. H. Communie. De H. Mis van kwart voor 8 (niet 8 uur) zal als Hoogmis worden gecelebreerd. De gelovigen worden vriendelijk verzocht om in deze Hoogmis de groene stoelen vrij te laten voor de communicanten en de banken in de middengang voor ouders en familieleden.

ZONDAG: In de kerk: kwart voor 7 l.d. voor Arnoldus v. Dijk vw. de buurt; 8 uur l.d. voor overl. familie vw. verjaardag (Engelmann); kwart over 9 l.d. voor overledene (G. Versteijnen-v. d. Braak); half 11 HOOGMIS gez. d. voor overl. vader van de kinderen vw. zijn verjaardag (Gijsb. v .d. Brand).

In de Burcht (Kap. Ketelaars): half 8 l.d. voor Theodora v. Kollenburg vw. de buurt; kwart voor 9 l.d. voor overl. moeder (Elisabeth Heerius-Vlamings); 10 uur l.d. voor Marinus v. d. Weide vw. zelfstandige melkslijters; 11 uur l.d. voor het geestelijk en tijdelijk welzijn der parochianen.

MAANDAG: 7 uur gez. jrgt. voor Nicolaas Merkx en echtgenote, Eerw. Broeder Jordanus en Eerw. Zuster Everdina Merkx; zijaltaar l.d. ter gel. van moeders verjaardag; kw. voor 8 l.d. v. Maria v. Eijndhoven-v. Grinsven; half 9 l.d. voor Marinus Heesters-Hoevenaars vw. de buurt.

In de Burcht: half 8 l.d. voor Christina Baaijens-v. d. Akker.

DINSDAG: 7 uur gez. jrgt. voor Leonardus v. d. Langenberg en Johanna v. d. Meijden; zijaltaar l.j. voor Johanna v. Erp-v. d. Velden; kw .voor 8 l.d. v. Leonardus Blomaard te Geleen overleden; half 9 l.j. voor Andreas v. d. Gouw en Catharina v. Dungen z.e.

In de Burcht: half 8 l.d. voor Jacoba v. Beerendonk-de Laat.

WOENSDAG: 7 uur l.d. voor het geestelijk en tijdelijk welzijn der parochianen; zijaltaar l.d. voor Helena v. d. Rijdt-v. d. Langenberg; kw. voor 8 l.d. voor Elisabeth Steenbakkers-v. d. Berselaar; half 9 gez. jrgt. voor Adrianus Kemps en Johanna v. Gerwen.

In de Burcht: half 8 gef. l. jrgt. voor overl. fam. Petronella v. Oers.

DONDERDAG: 7 uur gef. gel. jrgt. voor Petronella v. Oers; zijaltaar l.d. voor Henricus v. Liempd vw. de retraitepenning; kw. voor 8 l.d. voor Henrica Prick-op de Laak; half 9 gef. pl. gez. jrgt. voor Wilhelmus v. Oerle en Helena v. Hoorn z.e.

In de Burcht: half 8 l.j. voor Andreas v. Oers en Adriana v. Nielen z.e.

Tweede Paasdag nadert al!

Dus óók

„De Boxtelse Tafeltenniskampioenschappen"

waaraan tegelijkertijd

„Een Veteranentournooi"

zal verbonden worden!

Sportieve Dames en Heren, die hieraan wensen deel te nemen en zij die zich als lid van onze **„Tafeltennisvereniging Advance"** willen laten inschrijven, hebben hiertoe gelegenheid t/m 3 april a.s.

Dames, bij Mej. H Verouden, Merheimstraat 33.
Heren, bij de Voorzitter H. v. Berkel, Stationstraat 71,
bij de Secretaris Th. van Zogchel, Bosscheweg 5.

Onze kwaliteit is beslist nr 1

vrijdag en zaterdag:

RIBSTUK	vanaf	f 2.48	p. 500 gr.
STOOFVLEES (klein vet randje)		f 2.23	„
SCHENKEL		f 2.00	„
VERSE WORST		f 1.40	„
ZULT	nú	f 0.65	„
KINNEBAK, per hele kilo			f 1.50
Maandag: HACHÉVLEES		f 1.55	p. 500 gr.
Dinsdag en woensdag: VERSE WORST		f 1.40	„
„ „ SPEKLAPPEN		f 1.20	„
Donderdag: COTELETTEN	vanaf	f 1.55	„

JAN POOS Fellenoord 2 Telefoon 372

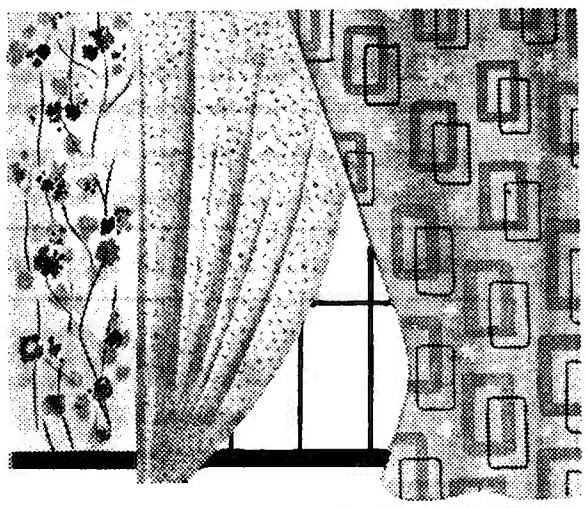

Cretonnes voor elke slaapkamer

Onze keuze is enorm gevariëerd zowel in moderne dessins, als in klassieke patronen.

De lage prijzen vanaf **f 2.95** per meter op 120 cm breedte geven volop reden uw slaapkamers 'ns leuk te veranderen.

Komt 'ns kijken bij....

Witteveen
WONINGINRICHTING
RECHTERSTRAAT 22 - 24 TEL 476 BOXTEL

VRIJDAG: 7 uur l. mndst. voor Joanna v. Erp-v. d. Loo; zijaltaar l. mndst. voor Gerardus v. Hooff; kw. voor 8 l.d. voor Theodora v. Kollenburg vw. sportclub boerinnenbond; NEGEN UUR l.d. uit dankbaarheid.

AVOND-MIS half 8 l.d. tot bijz. intentie.

In de Burcht: half 8 l.d. voor Jacoba v. Beerendonk-de Laat.

ZATERDAG: 7 uur l. mndst. voor Jordina Schellekens-v. Hooff; zijaltaar l. mndst. voor Franciscus v. d. Brand; kw. voor 8 l. mndst. voor Theodora v. Meersbergen-v. d. Schoot; half 9 l. mndst. voor Joannes Schoenmakers-Voermans.

In de Burcht: half 8 l. mndst. voor Wilhelmus v. d. Ven-v. d. Boogaard.

Parochie H. Lambertus, Gemonde

Zaterdagavond 15 maart: biechtgelegenheid als gewoon.

ZONDAG 16 maart 4de zondag der Vasten of Halfvasten. Deze zondag heet: „Laetare", dat is: „Verheugt U". Wij verheugen ons over het naderende Paasfeest.

HH. Missen: 7 uur voor de parochianen; half 9 voor Marinus v. d. Boogaard; 10 uur voor Gerardus W. M. Oosterholt, overleden in St. Oedenrode; 10.50 uur Hoogmis met onze deelname in Volkszang en H. Communie (niet eten na half 9) voor Pastoor v. Dooremalen.

Om 7 uur Oefening van de Kruisweg ter gedachtenis aan het Lijden en de Dood van Christus, voorafgegaan door Rozenhoedje.

MAANDAG: half 8 voor Gerdina v. Osch-den Otter; 8 uur jrgt. voor Frans v. Osch en Wilhelmina v. Houtum.

DINSDAG: half 8 jrgt. voor Hendricus v. Houtum en Maria de hsvr.; 8 uur jrgt. voor Laurens Timmermans en Elisabeth Schellekens.

WOENSDAG 19 maart, Feestdag van St. Jozef, de Voedstervader van Jezus en de Echtgenoot van Maria: half 8 jrgt. voor Everardus Leermakers en Elisabeth de hsvr..

Om 9 uur Bijeenkomst van de Leden der Maria-Congregatie en gezamenlijke H. Mis en H. Communie — voor overleden Moeder .

In de avond om 8 uur gelezen Avondmis met H. Communie (niet eten na half 6) jrgt voor Nicolaas Vorstenbosch en Henrica v. Vught.
Communie (niet eten na half 6) voor de parochianen.

DONDERDAG: half 8 jrgt. voor Cornelis Timmermans en Johannes Timmermans; 8 uur jrgt. voor Johannes van Berlicum en Francina Maas.

VRIJDAG: Geboden Vasten- en Onthoudingsdag: half 8 jrgt. voor Martinus v. d. Besselaar en Henrica Vissers; 8 uur jrgt. voor Adrianus Johannes van Oorschot.

ZATERDAG: half 8 jrgt. voor Maria v. d. Linden-v. Weert; 8 uur jrgt. voor Maria Wagenaars-v. Zelst.

MEDEDELINGEN.

1. Wij brengen dank aan allen, die de actie Kerkenbouw in Den Bosch gesteund hebben, door bijwonen van hen of van hun kinderen van de voorstellingen die daarvoor gegeven zijn.

In de volgende maand wordt nog een grote collecte gehouden hiervoor in de kerk.

2. Deze zondag is de collecte voor het Seminarie. Ook al in nood.

Aanbevolen door de Bisschop.

3. De collectanten worden verzocht de gelden op te halen van het Kerkenfonds.

4. Wij houden kindermis op woensdag, St. Jozef en vrijdag.

5. Wij verwachten in Café Schellekens in de Kaart — deze zondag de gezinshoofden van Schijndel te 12 uur.

Parochie H. Theresia, Boxtel.

ZONDAG: half 8 jrgt. voor familie de Bresser-Schut; 9 uur H. Mis voor het welzijn van de parochie; half 11 de Hoogmis voor een zieke.

De OPENSCHAAL is voor het SEMINARIE, en de tweede schaal is voor de eigen kerk.

Om half 3 het Lof.

MAANDAG: om 7 uur H. Mis voor Theodora v. Ingen-v. Rijzewijk; om kw. voor 8 mndst. voor Jacobus van Kaathoven.

DINSDAG: om 7 uur mndst. voor Marinus Bergman; om kwart voor 8 de wekelijkse H. Mis voor Maria v. d. Pas-v. d. Ven.

WOENSDAG 19 maart: **de feestdag van de H .Jozef:** om 7 uur H. Mis tot bijzondere intentie; om kwart voor 8 H. Mis voor het welzijn van de parochie.

DONDERDAG: om 7 uur H. Mis v. Petronella v. Vugt-Vorstenbosch; om kwart voor 8 H .Mis voor Antonius v. d. Meijden en Catharina v. d. Heijden de hsvr.

VRIJDAG, **geboden vasten- en onthoudingsdag:** om 7 uur jrgt. voor Gijsbertus van Beers; om kwart voor 8 mndst. voor Adrianus van Esch.

ZATERDAG: om kwart voor 8 H. Mis t.e.v. de H. Jozef uit dankbaarheid.

Gelegenheid tot biechten:

Dagelijks voor de HH. Missen en zaterdagavond van 6 tot 7 uur.

Katechismusles op school:

Klas 4: les 30.
Klas 5: les 36.
Klas 6 en 7: les 39 en 40.

Leven met de Kerk:

Altijd zal er behoefte zijn aan priesters. En het godsdienstig gezin zal de bron moeten zijn van die roepingen.

Katholieke ouders moeten het dan ook als een voorrecht beschouwen, als God hun kind roept.

Parochie St. Jan's Onthoofding, Liempde.

ZONDAG: half 7 l. mndst. voor Johannes Hubers; 8 uur l.m. tot welzijn der parochie; 10 uur z. mndst. voor Adrianus de Rooy; om 3 uur het Lof.

In alle HH. Missen openschaal-collecte voor het Seminarie; de zwarte buil gaat vandaag niet rond.

MAANDAG: half 7 z.j. voor Antonius v. Esch; 7 uur l.m. voor Johanna Frans v. Beers als overleden lid van de retraitepenning ;8 uur l. mndst. voor Johannes Schellen.

DINSDAG: half 7 z.j. voor Adrianus v. Esch; 7 uur l.j. voor Arnolda Tinnebroek; 8 uur l.m. voor Gertruda van Gorkum overleden te Olland.

WOENSDAG, feestdag van St. Joseph: half 7 l. 7e voor Francina Cornelis v. d. Meerendonk; half 8 l.j. voor Gerardina Tinnebroek.

's Avonds om half 8 gezongen H. Mis tot welzijn der parochie; na deze H. Mis te zingen lied no. 4.

DONDERDAG: half 7 z.j. voor Thomas v. Esch; 7 uur l.j. voor Cornelis Smulders; 8 uur l.j. voor Lamberdina v. d. Staak.

VRIJDAG: half 7 z. mndst. voor Maria Josephus Schellekens; 7 uur l.j. voor Petronella Cornelis Smulders; 8 uur l. m. voor Francisca Cornelis v. d. Meerendonk als overleden lid proc. van Kevelaar.

ZATERDAG: half 7 z.j. voor Maria v. d .Velden; 7 uur l. 7e voor Paulus Vos; 8 uur l.j. voor Lambertus Smulders.

ZONDAG: half 7 l.m. voor Cornelis v. Heerebeek; 8 uur l.m. tot welzijn der parochie; onder deze H. Mis plechtige 1ste H. Communie der kinderen, met herneiuwing der doopbeloften; 10 uur z.j. voor Josephus v. Eyndhoven.

In de Kapel der Eerwaarde Zusters:

Maandag 7 uur l.m. voor Hubertus de Beer; dinsdag 7 uur l.m. voor Arnoldus v. Kemenade; woensdag 7 uur l.m. voor Anna v. Zeeland vw. broers en zusters; donderdag 7 uur l.m. voor Gerardina Cornelis v. Heerebeek; vrijdag 7 uur l.m. voor Michiel Braken vw. personeel Tricot-Best; zaterdag 7 uur l.m. voor Johanna Frans v .Beers vw. kennissen; zondag 7 uur l.m. voor Engelbertus v. d. Velden en Antonius de zoon.

Zaterdagnamiddag zal een tijdje met alle klokken geluid worden tot aankondiging van de grote feestdag der kinderen en haar familieleden, en van heel de parochie, de feestdag der plechtige 1ste H. Communie.

7e Francina Cornelis v. d. Meerendonk overleden te Liempde.

De collecte voor het cadeau aan Mgr. Bekkers heeft opgebracht *f* 1772,—. Aan allen hartelijk dank, en dubbele dank aan de leden van het comité, die deze collecte hebben verzorgd.

Parochie H. Willibrordus, Esch.

HH. Missen om 7 uur, half 9 en om 10 uur Hoogmis. De tweede schaalcollecte is vandaag voor de Seminaries van ons Bisdom; wij bevelen deze collecte bijzonder in uw milddadigheid aan.

Na de preek gebed voor Priesterroepingen.

Na de middag om 3 uur Lof met rozenhoedje.

Woensdag 19 maart, is het de **feestdag** van **Sint Jozef,** Bruidegom van de H. Maagd en Beschermer der H. Kerk; 's morgens om 7 uur gezongen Mis en 's avonds om half 8 Lof.

Vrijdag is het vasten- en onthoudingsdag; 's avonds om half 8 H. Kruisweg.

ZONDAG: 7 uur jrgt. voor Anna Schoones-v. Beljouw; half 9 H. Mis voor Jordanus Dieden; 10 uur Hoogmis voor de Parochie.

MAANDAG: 7 uur H. Mis voor Zeereerw. Heer Pastoor Steph. Hackfoordt; 8 uur H. Mis voor Henricus van Vucht.

DINSDAG: 7 uur H. Mis voor Antonius van den Aker; 8 uur jrgt. voor Michael van der Meijden.

WOENSDAG, feestdag van Sint Jozef: 7 uur gez. H. Mis voor de Parochie; 8 uur H. Mis voor Francina van Oirschot echtgenote van Cornelis van de Meerendonk.

DONDERDAG: 7 uur jrgt. voor Christina Konings-v. Vessem; 8 uur H. Mis voor Zeereerw. Heer Pastoor Walterus de Klijn.

VRIJDAG: 7 uur H. Mis voor Hendrina v. Hemert- v. Uytert te Ammerzoden overleden; 8 uur mndst. voor Petronella v. Brunschot-Denissen.

ZATERDAG: 7 uur H. Mis voor Johanna Josephina Megens-v. Laarhoven; 8 uur H. Mis voor Antonius van der Stonden.

Voor Baby's huidje
BABYDERM
Moeders Goede Keuze

St. Charles, Hal, Boxtel.

Vanmiddag om half 6 Vespers en Lof.

Woensdag, feest van de H. Joseph, bruidegom van de H .Maagd Maria en Patroon van geheel de H. Kerk.

De HH. Missen zijn om 7 uur, half 8 en de gezongen Hoogmis om half 10. 's Avonds om half 6 Lof.

Donderdag en zaterdag om 8 uur Lof.

Vrijdag om 8 uur Oefening van de H. Kruisweg.

We bidden voor de vervolgde Christenen.

Onder de HH. Missen is de schaalcollecte voor het onderhoud van de kapel, de 2de collecte is voor het seminarie van ons bisdom.

ZONDAG: om 7 uur voor Cornelis v. d. Broek; om half 9 voor Johanna de Greeff-van Exsel; om kwart voor 10 voor overleden fam. Strengers-van Gorkum.

MAANDAG: om kwart over 7 voor Hendrika de Laat.

DINSDAG: om kwart over 7 voor Mevr. Henket-Windstosser.

WOENSDAG: om 7 uur voor de Voortplanting van het Geloof, om half 8 ter ere van de H. Joseph; om half 10 tot zekere intentie.

DONDERDAG: om kwart over 7 ter ere van de H. Joseph voor overleden fam. Geertman-van Tuijl.

VRIJDAG: om kwart over 7 voor Johanna de Greeff-van Exsel.

ZATERDAG: om kwart over 7 tot zekere intentie.

Misdienaars om half 9: Gebrs. van Schijndel.

N.B. 1. Vrijdag: geboden vasten- en onthoudingsdag. 2. In deze kapel zijn 30 HH. Missen gelezen voor Wilhelmina van der Sande ,te Boxtel overleden.

SPORTNIEUWS

Amateurtraining te Boxtel.

Mede ter voorbereiding op de komende interlandwedstrijd heeft een circa 25 spelers omvattende selectiegroep voetbalamateurs reeds twee woensdagen achtereen een avondttraining (met wedstrijd) gehouden op het ODC-terrein, zulks onder leiding van oefenmeester Kaufman. Aan de laatste training werd ook door enkele spelers van de RKSV Boxtel deelgenomen.

Ondanks het koude weer was er veel publieke belangstelling.

R.K.S.V. „Boxtel".

Programma voor a.s. zondag:

Voor a.s. zondag staat bij de **senioren** alleen de wedstrijd Boxtel 1—Brabantia 1 weer op het programma. Aanvang half 3.

Bij de **junioren** is het oude programma ook van kracht gebleven, derhalve: Udi 6—Boxtel 5 half 4; Udi 7—Boxtel 6 half 3; Avanti 7—Boxtel 7 half 4; Boxtel 9—Irene 3 half 3; Boxtel 10—Rhode 8 half 4.

Training junioren: Zaaltraining iedere donderdagavond van kwart over 8 tot kwart over 9 in de gym.zaal van Huize De La Salle. Men zorge ervoor om 8 uur aanwezig te zijn.

Nederland—Turkije. Kaartjes voor deze op zondag 4 mei in het Olympisch Stadion te spelen wedstrijd moeten vóór 20 maart a.s. worden aangevraagd bij het secretariaat Veldakkerstraat 3.

Feestavond. A.s. zaterdag zal Brabants Toneel in het St. Paulus Jeugdhuis optreden voor de seniorenleden met echtgenoten of verloofden. Na afloop bal. De leden gelieven de hun toegezonden uitnodiging als toegangsbewijs mede te brengen.

R.K. Sportvereniging O.D.C.

Programma voor a.s. zondag:

Geldrop 1—ODC 1 (vriendsch.)	14.30 uur
ODC 2—RKTVV 2	14.30 uur
DVG 2—ODC 3	12.00 uur
ODC 4—Irene 3	12.00 uur

Kaartjes voor de wedstrijd Nederland —Turkije op 4 mei 1958 in het Olympisch Stadion kunnen tot 20 maart worden aangevraagd bij de secretaris.

JEUGDVOETBAL.

Ook l.l. zaterdag werd 't gehele programma afgelast. A.s. zaterdag is 't onderstaande programma daarom gehandhaafd.

Concordia SVD 6—ODC 5
Vertrek 2.15 uur per fiets bij ODC-cantine.

ODC 7—Rhode 6	3.30 uur
ODC 10—Rhode 9	2.30 uur

De opstellingen der elftallen zijn gelijk aan die van de vorige week.

Boxtelse Biljartbond.

Uitslagen eerste klasse
(derde en vierde ronde):

Zaterdag j.l.: M. v. Helvoort—A. v. d. Loo 0—2; H. v. d. Loo—Schalkx 0—2; B. v. Trigt—H. Vorstenbosch 2—0; maandag: M. v. Helvoort—J. v. d. Loo 0—2; A. v. d. Loo—B. van Trigt 0—2; B. Schalkx—H. Vorstenbosch 2—0. De stand is: B. Schalkx 8 m.p.; A. v. Trigt 6 m.p.; J. en A. v. d. Loo en H. Vorstenbosch 4 m.p.. De heer Schalkx is hier dus duidelijk favoriet.

In de tweede klasse staat H. Huiberts met 8 m.p. aan de kop. Maar W. Hastenberg heeft slechts een punt minder dan de favoriet en beide heren moeten nog tegen elkaar uitkomen. Spanning genoeg derhalve. Zaterdag j.l. verloor v. Hamond van v. d. Ven, 0—2; v. d. Laak van v. d. Broek 0—2; Korthout van Huiberts 0—2; Van Gerven van Hastenberg 0—2.

Maandagavond was een avond vol verrassingen. Huiberts won van Van Gerven, kampioen van het vorig jaar. Korthout wist van v. d. Broek te winnen. En v. Hamond gaf v. d. Laak die avond geen kans voor de twee match-punten. En als slot van de avond kwam de grote verrassing dat Van der Ven kans zag om tegen Hastenberg remise te spelen. De stand na vier gespeelde wedstrijden luidt: Huiberts 8 m.p.; Hastenberg 7 m.p.; Van Hamond 7 m.p.; v. d. Broek 4 m.p.; Van de Ven 3 m.p.; Van Gerven en Van den Broek 2 m.p.

Zaterdag startte men ook in de derde klasse met de wedstrijden om het persoonlijk kampioenschap. Ook daar werd volop strijd geleverd om de hoogste titel. Voor zover bekend luiden de uitslagen in de derde klasse B: Zaterdag: L. Peijnenburg—A. Karsemakers 2—0; A. Leijten—J. Leijten 0—2; Leenders—Mathijsen 2—0; J. Dolphin—Diepstraten 2—0; H. Kappen, jr.—Wozniak 0—2 (Daar eerstgenoemde een extra wedstrijd moest spelen tegen A. Karsemakers, werd de uitslag 2—0). Maandag: J. Wozniak—Dolphin 2—0; Mathijsen—Kappen 1—1; Leenders—Diepstraten 0—2; A. Karsemakers—A. Leijten 0—2; Peijnenburg—Th. Leijten 0—2.

Triton '55.

Jongstleden zondag werd deelgenomen aan een Driekamp in Eindhoven.

De uitslag was: 1. Weert 44 punten; 2. Boxtel 26 punten; 3. Geldrop 5 punten.

De stemming voor, tijdens en na de wedstrijden was prima. Alle deelnemers ontvingen reeds een overzicht van de behaalde resultaten.

Zaterdag 15 maart a.s. worden er voor de Tritonleden zwemfilms vertoond in Paviljoen Molenwijk.

Voor de toelinchting zorgt de heer W. Palm van het Bondsbureau van de K.N.Z.B.

Aanvang 3 uur. Toegang voor Tritonleden gratis; introducees betalen *f* 0,25.

Zondag 16 maart a.s. wordt door onze poloploeg deelgenomen aan de Kringwedstrijden te Eindhoven.
Supporters zijn van harte welkom.

Vertrek vanaf de Markt om 13.15 uur, kosten *f* 1,25 per persoon.

Maandag 17 maart a.s. training van de wedstrijdploeg te Eindhoven. De mogelijkheid wordt opengesteld clubrecords te verbeteren. Vertrek vanaf de Markt om 16.45 uur, kosten *f* 1,— per persoon.

Dinsdag 18 maart a.s. wordt de zaaltraining voor de leden boven 13 jaar hervat door de heer Mollens.

Tijden: voor de meisjes van 7—8 uur, voor de jongens van 8—9 uur (St. Angela School).

De leden beneden 13 jaar ontvangen nog bericht wanneer de training voor hen zal plaats vinden .

Het gironummer van de nieuwe parochie is

469672

t.n.v. H. de Beer pr. Oisterwijk

TE KOOP

nieuw te bouwen

moderne HERENHUIZEN

met garages aan de Baanderherenweg e.a. te **Boxtel.**

Koopprijzen vanaf f 22.000,— k.k.

Nadere inlichtingen verstrekt:

Maas' Makelaarskantoor
Emmasingel 22 - Eindhoven

BaVoB-nieuws.

Dames.

De 1e wedstrijd V.C. Den Bosch 4—Bavob 2 werd door Bavob gewonnen met 15—10 en 15—6. Aanvankelijk gaven de beide teams elkaar niet veel toe. Maar door tactisch spelen van Bavob kwam het al gauw tot een grote voorsprong. Door enkele goede serves wist Bavob vooral in de 2e set een flinke overwinning te behalen.

In de 2e wedstrijd tegen B.I.M.M. waren niet veel spannende momenten te zien. Het veel zwakkere B.I.M.M. bood totaal geen tegenstand. Door goed serveren wist Bavob deze wedstrijd dan ook met grote voorsprong te winnen. (15—0 en 15—5).

Heren.

Entre-Nous—Bavob 3.

In de eerste set werd aanvankelijk weinig tegenstand geboden. Dit was voornamelijk te wijten aan het feit, dat 't team uitkwam met 4 reserves, die nog niet op elkaar ingespeeld waren. Later ging het beter en werd nog tot 13—12 ingelopen. Toen was echter plotseling de weerstand gebroken. In de 2e set nam Bavob meteen de leiding en kon die behouden tot 6—5. Daarna kwam Entre-Nous snel op en maakte er een einde aan (15—12 en 15—9).

Organon 1—Bavob 3

Tegen de koploper van de 3e klasse was weinig in te brengen. Beide sets gingen dan ook met grote cijfers verloren (15—1 en 15—2).

Programma voor zondag a.s.

Dames	
Bavob 1—Rewa 1	16.00 uur
V.C.T. 1—Bavob 1	17.10 uur
Heren	
Ever Ready 1—Bavob 1	18.55 uur
V.C.T. 2—Bavob 1	20.05 uur

DENKSPORT

HORIZONTAAL: 1. alsmede; 3. geluid; 5. beetje; 7. beteuterd; 9. omroepvereniging; 12. jongensnaam; 15. jongensnaam; 16 gedroogde vrucht! 17. stofmaat; 18. wapen; 20. zacht; 22. sportterm; 24. geleerd; 25. plaats in Overijssel; 26. berg.

VERTICAAL: 1. gewicht... 2. vogel; 4. orgaan; 6. insect; 8. meisjesnaam; 9. huid; 10. meisjesnaam; 11. bijl; 12. eenheid van druk; 13. dun; 14. meisjesnaam; 19. kloosterzuster; 21. indien; 22. werktuin; 23. deel v. e. berg.

OPLOSSING
VORIG KRUISWOORDRAADSEL.

HORIZONTAAL: 1. reet; 5. drom; 8. al; 9. weide; 12. Po; 13. pop; 14. alm; 16. Kro; 18. ent; 20. oir; 22. ave; 24. Ato; 25. Ate; 26. Usa; 28. ons; 30. Rai; 32. her; 34. ik; 36. blaam; 38. pa; 39. Erie; 40. snik.

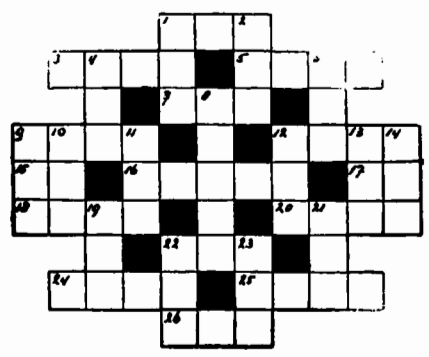

VERTICAAL: 1 rank; 2. el; 3. two; 4. ei; 5. del; 6. op; 7. moer; 10. Epe; 11. dat; 13. pover; 15. motor; 17. rat; 19. nis; 21. ion; 25. Arie; 26. uil; 27. aha; 29. slak; 31. Abe; 33. Ems; 35. kr.; 37. af; 38. pi.

S.O.V.R.P. organiseert 3e Boxtelse Wandelmars.

Ook in Boxtel begint het een traditie te worden jaarlijks een wandelfestijn te organiseren. Daarom zijn de organisatoren van de S.O.V.R.P. (Sport- en Ontspanningsvereniging van de Reserve Politie) thans al weer volop voorbereidingen aan het treffen voor de derde Boxtelse wandelmars, welke gehouden zal worden op 13 Juli a.s. Belangstellenden houden dus deze datum vrij.

Het is een pracht training voor de vierdaagse tippelaaras.

Voor de overige wandelaars is het een mooie gelegenheid om kennis te komen maken met de prachtige omgeving van Boxtel.

Bij onze vorige wandelmarsen boekte de S.O.V.R.P. telkenmale prachtige successen, zowel wat het aantal deelnemers betrof als wat betrof de organisatie, want beide keren mocht men allerzijds waarderende woorden in ontvangst nemen over de mooie tocht die was georganiseerd.

Mocht men bij de voorgaande tochten telkens ruim twaalfhonderd deelnemers boeken, dit jaar wordt een nog grotere deelname verwacht.

Wielrennen.

IJs en weder dienende hield B.W.C. „De Sprinters" j.l. zondag de derde trainingsrit, waarbij ondanks de minder gunstige omstandigheden toch goede prestaties werden geleverd.

De uitslag van deze 40 km wedstrijd (1 uur 10 min.) was: 1. H. Boeren; 2. M. Leyten; 3. A. Hermes; 4. H. Arts. De renner K. Nooyen kreeg ernstige materiaalpech. Zijn clubgenoot De Raden stelde een sportieve daad en bleef wachten tot definitieve hulp kwam opdagen. Zij werden als nr. 5, resp. nr. 6 geklasseerd. De overige deelnemers gaven de strijd voortijdig op.

Op zondag 16 maart starten „De Sprinters" in St. M. Gestel. Vertrek uit Boxtel om 11.30 uur vanaf clubhuis v. Run.

VOOR DE LANDBOUWERS

KALIBEMESTING OP GRASLAND.

Het is nu de tijd, dat de bemesting de aandacht verdient. En wij wilden erop attenderen, dat het nu ook de tijd is om kalizout op het krasland te strooien.

De voordelen zijn: met kalibemesting meer klaver in Uw grasland en daarmee een gezonder voer!

Voor een goede kalibemesting staan bepaalde normen, die wij hieronder nog eens laten volgen. Een goede raad daarbij: bemest volgens het grondonderzoek en naar het gebruik, dat van het grasland wordt gemaakt. Pas daar Uw bemesting bij aan.

Uit het grondonderzoek blijkt steeds weer, dat percelen die verder van het bedrijf liggen **onvoldoende** kali krijgen. Dit betekent: minder grasproductie en een matige grasmat op de percelen. Het vee eet hier minder graag en de melkopbrengst wordt lager.

Goede normen voor graslandbemesting zijn:

Volgens het landgebruik	Norm in zuivere kali	Dat is omgerekend op Kalizout—40 %
bij enkel weiden	40 kg/ha	100 kg/ha
1 × maaien + weiden	120 „	300 „
2 × maaien + weiden	200 „	500 „

Het land dat eerst wordt geweid en daarna wordt gemaaid, krijgt de kali in twee keer. Dus eerst 100 kg kali 40 % voor het weiden en daarna 200 kg/ha voor het maaien.

Ook bij meermaals maaien is het beter de giften te verdelen, na elke snede weer 2 baal kalizout 40 % (200 kg) per ha.

Een andere raad is: strooi kalizout zo vroeg mogelijk; als het nog niet gebeurd is **dus nu!**

Men bedenke dat kalizout nu gestrooid een betere verdeling geeft door de grond en een geleidelijker opname door het gewas. En — wat voor een gezond voer belangrijk is — kalibemesting steunt ook de klavergroei.

Fanfare „St. Arnoldus"

RIKAVOND

ten bate van het uniformfonds

zaterdag 15 maart

om 8 uur in Café v. Grinsven

A.s. zondag 16 maart

Groot Rikconcours

in Café van Trigt

t.b.v. Biljartclub Groene Pommerans

Prachtige prijzen
Aanvang 8 uur
Met extra serieprijs.

R.K.S.V. „Boxtel"

Vrijdag 14 maart

Rikconcours

in 't St. Paulus Jeugdhuis

Aanvang 8 uur

Zaterdag 15 maart

om 7.30 uur

RIKKEN

bij G. VERSTIJNEN

Café „Twee Zwaantjes" te Esch

Prachtige prijzen

Extra serieprijs

RIKKEN RIKKEN

A.S. ZATERDAG

Groot RIKCONCOURS

met serieprijs
42-delig eetservies

Café Huijberts

FELLENOORD

Aanvang 8 uur

Voordeel aanbieding

en toch gratis spaarzegels

GELDIG TOT 23 MRT.

1 liter blik	**ERWTEN MET WORTELEN**		van ~~57~~ voor	**49**
200 gram	**BANKETKOEKJES**		van ~~45~~ voor	**39**
2 pakken	**AVEHA CUSTARD**	Inh. 200 gr. p.p.	van ~~50~~ voor	**45**
2 grote rollen	**AVEHA BESCHUIT**		van ~~52~~ voor	**45**
200 gram	**VOLVETTE KAAS**		van ~~58~~ voor	**52**
100 gram	**SNIJWORST**		van ~~40~~ voor	**36**

OOK OP AL DEZE ARTIKELEN GRATIS SPAARZEGELS
(DEZE BEHOEFT U NIET TE KOPEN)

André van Hilst

HELPT U SPAREN!

BOXTEL - STATIONSTRAAT 13-15 - TELEFOON 498

Voor de Plechtige H. Communie

➡ **de nieuwe Italiaanse Jongensschoenen**

Schoenhandel J. A. GEMEN

Stationstraat 14, Boxtel - Telefoon 296

In één woord ... af is onze voorjaarscollectie

Heren costuums
De nieuwste dessins, gegarandeerd zuiver wollen kamgarens v.a. **f 99,75**

Heren sportcolberts
Sportieve modellen en kleuren v.a. **f 35,75**

Bijpassende pantalons in bruin, grijs en anthraciet v.a. **f 20,75**

Heren regencoats
Moderne jassen in diverse uitvoeringen en dessins v.a. **f 42,75**

Voor de *Plechtige H. Communie* brengen wij een mooi sortiment *jongens sportcolberts en pantalons, jongens hemdjes, anklets, enz.*

U weet 't:

Bern. v. d. Schoot kleedt klein en groot

BERN. v. d. SCHOOT

Kruisstraat **Boxtel**

Voor de a.s. Plechtige H. Communie

Horloges 1 jaar schriftelijke garantie

in alle bekende Zwitserse merken **Pontiac Prisma enz.**

In gouden en zilveren sieraden

vindt U diverse aardige geschenken.

Rozenkransen in Zilver en Alpacca

F. P. v. LANGEN

Stationstraat 62

Horloger — Opticiën — Juwelier

---

en nu nog nieuw

VILTZEIL

Voor een paar tientjes per kamer hebt u het beste van het beste in Viltzeil. Wij adviseren u graag en tonen u de nieuwste Viltzeil-collectie.

IN DEN OOIEVAAR

Fa. A. P. v. d. Boomen-Resink

Stationstraat 43 - Boxtel

VILTZEIL

Krommenie

WASMACHINES

ERRES . . f 330.–
RILOX . . f 254.–
RUTON . f 238.–
RUTON . f 298.–
PANDA . f 318.–

Fa. L. W. v. d. BROEK

Clarissenstraat 3
Boxtel - Telefoon 479

Nergens beter. Nergens goedkoper.

Prachtige aanbieding!

REGENJASSEN

Heren- en Jongenscostuums
Overhemden - Zelfbinders
Broeken - Leren kleding
LUXE LEDERWAREN

VERSPAANDONK

Rechterstraat 25

Auto- en Motorrijschool VERSCHOOR

Den Bosch, Röntgenstraat 36 west - Tel. 2006
Boxtel, Sigarenmagazijn E. Verhoeven, Stationstraat 60 - Tel. 475

Schoonmaaktijd - Stofzuigertijd

ERRES Snelzuiger f 142.50
RUTON diverse modellen
HOLLAND ELECTRO v.a. f 120.-

Wij leveren U reeds een Stofzuiger voor **f 2.- p.w.**

NERGENS BETER - NERGENS GOEDKOPER

Fa. L. W. v. d. BROEK

Clarissenstraat 3 **Boxtel**

Adverteert in

Brabants Centrum

Evenals in voorgaande jaren brengen wij U ook dit seizoen een

zeer grote, moderne collectie

Behangselpapieren

Er is keus voor elke smaak en in elke prijsklasse (vanaf f 0,78).

Komt U eens geheel vrijblijvend kijken, voor hetzelfde bedrag dat U besteden wilt heeft U dan werkelijk eens geheel iets anders.

M. OLIEMEULEN

D.A. DROGISTERIJ

Rechterstraat 37 v. Merheimstraat 9

Rijksaanmeldingskantoor Emigratie

Het Gewestelijk Arbeidsbureau organiseert een **algemene** voorlichtingsbijeenkomst over emigratie op donderdag 20 maart a.s. op het Arbeidsbureau Boxtel, Baroniestraat 43 te Boxtel.

Aanvang 8 uur Lichtbeelden

Gelegenheid tot het stellen van vragen.

Kunstkring Boxtel ★ **Schouwburg „De Ark"**

Vrijdag 21 maart lezing met lichtbeelden en muzikale omlijsting, door Mevr. M. E. Steijger-Asperslagh over

„De Lijkwade van Turijn"

Prijzen der plaatsen: f 1.25

Coupon 9 der Lidmaatschapskaart geldig
Kaartverkoop zondag aan de zaal van 11.30-13 uur.
Toegankelijk voor A en B leden.

Enorm voordeel ⟷ Lage prijzen

Meer dan ooit helpen DE KWALITEITS-SLAGERS U aan **goed** en toch **niet duur vlees.**
Ook **Uw** kinderen groeien er van, en worden sterk door het gebruik van vlees.

A.s. VRIJDAG en ZATERDAG

500 gram Heerlijk gekruide VARKENSROLLADE **f 2.45**
500 gram RUNDERPOULET voor 'n lekker bordje soep nu slechts **f 1.60**

Verwen **Uw** kinderen elke dag met lekkere boterhammen, belegd met kwaliteits-vleeswaren van **Uw** eigen **Kwaliteits**-Slager.

Reclame **Lunchpakket** **Reclame**

100 gram BACON
150 gram BOTERHAMWORST } **f 1.-**

Verder de gehele week **DAG-aanbiedingen**

Dinsdag 18 maart: 500 gr. Speklappen	**f 1.25**
Woensdag 19 maart: 500 gr. GEHAKT	**f 1.55**
Donderdag 20 Maart: 500 gr. HALSCOTELETTEN	**f 1.65**

Als extra reclame:

Op die dagen, zolang de voorraad strekt
500 gram Heerlijke ZULT voor slechts **f 0.75**

Doe Uw inkopen bij onderstaande Kwaliteits-Slagers

Van Nistelrooij	Raaijmakers	Schuurmans
Th. Eltink	De Windt	Van Meersbergen
N.C.B.-Winkel	Aug. v. Breugel	Van Griensven

Profiteer - SPEK UW BEURS - Profiteer

Voor Communiefoto's

zondag 23 maart
GEOPEND vanaf 9 uur

Fotobureau „HET ZUIDEN"

Stationstraat 9 - Boxtel - Telefoon 789

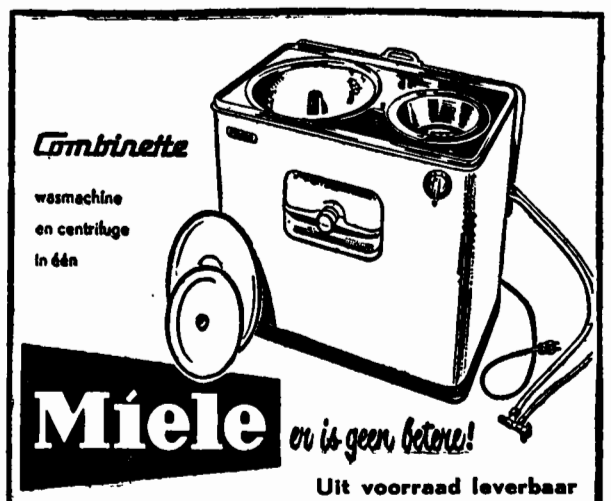

Uit voorraad leverbaar

Fa. J. v. d. BREKEL

Rechterstraat 42 - Tel. 362 - Boxtel

Het grote risico van deze tijd...!

Terecht wordt door velen, o.a. tengevolge van de steeds toenemende verkeersintensiteit, de **Wettelijke Aansprakelijkheid,** hèt grote risico van deze tijd genoemd. Hebt U reeds voorzieningen getroffen om U hiertegen afdoende te beschermen? Onze maatschappij voert een **Wettelijke Aansprakelijkheidsverzekering** zowel voor **Landbouwers** en voor **Particulieren** als wel voor alle voorkomende **bedrijven,** verenigingen en instellingen.

Enige der gunstige polisvoorwaarden zijn:

a Ruime dekking; **tot f 200.000.-** per gebeurtenis,
b Aansprakelijkheid der kinderen, ook voor **inwonende meerderjarige,** is automatisch ingesloten bij de gezinspolissen.
c De verzekering is niet beperkt tot Nederland, maar geldt voor **gebeurtenissen binnen Europa.**
d Aansprakelijkheid voor een onrechtmatige daad als **passagier van motorvoertuigen** is inbegrepen.

W.A. verzekering wil zeggen: Een verzekering die mij vrijwaart dat mijn **welvaart en vermogen door derden** wordt opgeëist. Eventueel ook te sluiten tegen gereduceerde premie, als verhoging op een reeds elders lopende W.A. verzekering.

Vraagt vrijblijvend nadere inlichtingen.

Verzekeringen v. d. N.C.B. Tilburg

Agentschap Boxtel:
C. J. v. BERKEL, Nergena 7, Tel. Esch K 4197-297
Agentschap Liempde: P. J. v. d. Velden Maaistraat 4
Agentschap Esch: Th. v. d. Meijden, A 115
Agentschap Gemonde: W. Verhagen, Gemondseweg 14 Tel. 04105-431

4e JAARGANG No. 695 — 21 MAART 1958

Brabant's Centrum

Redactie en Administratie :
MOLENSTRAAT 19
TELEF. 513 — GIRO 277703

VOORHEEN BOXTELSCHE COURANT

Abonnementsprijs f 1,95 per kwartaal (p. post f 2,00)
Advertentieprijs : 10 ct. p. kol. mm.
Bij contract speciale tarieven.
Kleine advertentiën 7 ct. per woord.

KATHOLIEK WEEKBLAD VOOR BOXTEL EN OMGEVING

Pater Kersten 60 jaar priester

GROOT MISSIONARIS
VAN HET THUISFRONT.

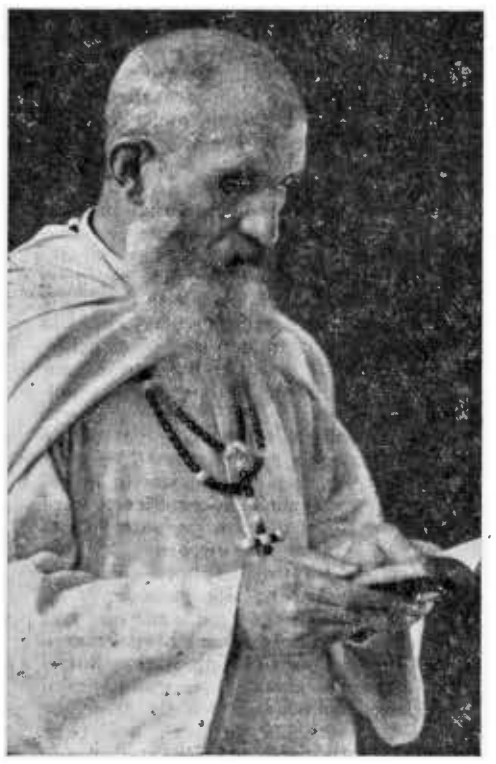

De Witte Paters van Kardinaal Lavigerie maken zich op voor de viering van 'n diamanten priesterfeest: het grote jubileum van Pater Ant. Kersten.

„Père Kersten", die 84 jaar oud is, vertoeft momenteel op het St. Paulus College te Sterksel. Hij leeft er rustig en teruggetrokken, onopvallend haast. Maar Boxtel is hem niet vergeten. Hoe zou men het kunnen. Gedurende 26 jaar vertoefde hij als overste en als provinciaal in onze gemeente en vierde er in 1948 onder overweldigende belangstelling nog zijn gouden priesterfeest. Voor vele Boxtelse mensen is Pater Kersten in die periode onvergetelijk geworden door zijn goedheid, zijn vriendschap en zijn toewijding.

Dat zal straks zeker blijken. En trots en verheugd als men is over de schone resultaten die in dit priesterleven werden bereikt, zal Boxtel met haar gebed, door haar felicitaties en middels haar feestgaven toch bij de jubilaris zijn, als deze de diamanten kroon verwerft!

—o—

Pater Kersten werd in 1873 te Puiflijk geboren en ontving de H. Priesterwijding in Carthago op 26 maart 1898. Zoals alle andere neomisten heeft ook Pater Kersten toen gehunkerd naar het zwoegende leven der werkers Gods in de wijdse binnenlanden van Afrika. Maar een benoeming voor het thuisfront schermde de wijde achtergrond van Afrika's missievelden af. Tien jaar lang heeft Pater Kersten toen medegewerkt aan de opleiding van nieuwe priesters. In 1907 ging het uitzicht op Afrika weer open, want een nieuwe benoeming verplaatste hem naar Maison Carrée bij Algiers, waar bij belast werd met het noviciaat der toekomstige priesters. Het missieland bleef lokken, maar de eerste wereldoorlog dreef hem met zijn novicen van Algiers naar Nederland (St. Charles). In 1916 was hij echter al weer terug op de kusten van Afrika. Twee jaar lang mocht hij nog de illusie koesteren van het medebouwen aan Afrika's Kerk. Toen maakte zijn aanstelling tot Overste van het Philosophicum St. Charles in Boxtel er een eind aan. De Nederlandse Provincie was in opkomst en Pater Kersten bleek de aangewezen man te zijn om haar in de moeilijke kinderjaren voort te helpen, om haar op te voeden tot volwassenheid: een grote taak. Pater Kersten heeft zich daarop toen geheel ingesteld. Zijn missionarishart begreep, dat zijn arbeidsveld voortaan zou liggen achter het front waar hij de soldaten der voorhoede moest uitrusten voor de grote veldslag.

En God heeft zijn bidden, zijn werken, zijn zorgen steeds gezegend. De jonge Nederlandse Provincie heeft in hem 'n voortreffelijk leider gehad.

Veel, zeer veel is door hem tot stand gebracht. Dat heeft misschien nog de beste erkenning gekregen toen hij bij gelegenheid van zijn gouden priesterfeest door zijn vele missievrienden in de gelegenheid werd gesteld een Priester Studiefonds op te richten. Moge dit fonds straks op zijn diamanten feest weer rijkelijk bedacht worden.

En moge het de jubilaris tevens gegeven zijn nog vele jaren te genieten van een welverdiende rust.

Verkiezing Prov. Staten.

Op woensdag 26 maart a.s. zullen in ons land de verkiezingen voor de Provinciale Staten gehouden worden.

In Boxtel zal dit jaar voor het eerst ook een stembureau gevestigd zijn in de r.k.-school „De Zonnehoek" op de Selissenwal. Er zijn in onze gemeente nu in totaal 12 stembureaus, t.w.: Gemeentehuis, B.L.O.-school, St. Franciscusschool, St. Aloysiusschool, St. Paulusschool, Ziekenhuis, De Ark, Kantoor Gemeentebedrijven, De Burcht, School „De Zonnehoek", Lennisheuvel en Gemonde.

De kiezers worden erop gewezen, dat de stembureaus geopend zullen zijn van 's morgens 8 uur tot 's avonds 7 uur.

Op het gemeentehuis zal ook de afd. Bevolking steeds geopend blijven gedurende deze tijd.

Jeugdverkeersexamens Verbond voor Veilig Verkeer.

Vorige week werd op de lagere scholen alhier, waaronder begrepen die te Lennisheuvel en te Gemonde, het schriftelijke examen afgenomen ter verkrijging van het jeugdverkeersdiploma van het landelijk Verbond voor Veilig Verkeer.

In totaal werd er door 316 leerlingen aan dit examen deelgenomen. Door 29 leerlingen werd het werk foutloos gemaakt. Drie leerlingen werden afgewezen, alle overigen mogen deelnemen aan het praktijkexamen dat zeer binnenkort zal worden afgenomen.

Het examen werd afgenomen onder auspiciën van de plaatselijke afdeling van het Verbond voor Veilig Verkeer, en de scholieren werden opgeleid door de Brigadier Kools van de gemeentepolitie, alhier.

E.H.B.O.

AGENDA.

Dinsdag 25 maart, 4e dinsdag, oefenavond voor al onze leden o.l.v. Dokter Wentholt met ass. van de dames Den Otter en de heer Van Berkel.

Woensdag 26 maart, cursus van Dokter Margry en Dokter Janssens, 18e les.

Vrijdag 28 maart finale in de wintercompetitie te Vught, tussen Oss, Berlicum, Lips, Tilburg, Vught en Boxtel. Boxtel staat thans derde. De ploeg komt uit met de heer H. Verhagen als leider, en de dames C. v. Drunen en M. Eltink. Vertrek per trein om half 8. De wedstriid wordt gegeven in Hotel „Modern" op de Markt. Wij rekenen erop dat zeer veel supporters zullen mee gaan.

—o—

De cursisten van de cursus van Dokter Margry en Dokter Janssens worden er nu reeds op attent gemaakt dat het tentamen van de aanvangscursus wordt afgenomen op woensdag 2 april a.s., eveneens in de Angelaschool. Aanvang 8 uur.

Geslaagd.

Te Utrecht slaagde voor het examen Maatschappelijk Werker A. onze plaatsgenoot de heer P. G. N. van Griensven (Nieuwstraat).

R.K.B.B.—R.K.J.B.

Alle leden welke de foto's willen bestellen die gemaakt zijn bij de sluitingsles van de Wellevendheidscursus, kunnen dit a.s. zondag na de Hoogmis doen in het kantoor van de Boerenbond.

K.A.J.—V.K.A.J.

NAAR DE
WERELD-TENTOONSTELLING.

KAJ en VKAJ organiseren op zondag 8 juni een bustocht naar de Wereld-tentoonstelling in Brussel. Men kan zich opgeven vanaf zondag 30 maart van 11 uur tot half 1 in de Kajuit.

Er is dan tevens gelegenheid tot sparen. De deelnemerskosten bedragen f 9,— per persoon.

V.K.A.J.

A.s. vrijdag 21 maart is er in het K.J.V.-huis een zeer interessante en leerzame film, welke door een pater zal worden getoond. Alle Kajotsters worden om kwart vóór 8 in het K.J.V.-huis verwacht.

—o—

Dinsdag om acht uur pionieren. We beginnen op tijd.

Kapel van Stapelen.

Op de uitvaart van Francina Maria v. d. Meerendonk-v. Oirschot is door Gerard en Maryke v. d. Leest f 19,66 opgehaald voor de kapel van Stapelen.

AGENDA.

SPREEKUUR BURGEMEESTER:

Maandag 24 maart a.s.
van 10—12 uur v.m.

ARBEIDSBUREAU BOXTEL.

De avondzitting van dinsdag 25 maart komt te vervallen.

Zuster Ignatie vierde, platina kloosterfeest.

„Geen zilveren, gouden of diamanten kloosterfeest heeft Zuster Ignatie in haar wezen kunnen veranderen.

Zij is de „zorgende" zuster gebleven, die prentjes uitdeelt en nog steeds de helpende hand meent te moeten bieden, zoals vroeger op school, in de kerk, onder de zangles of op de congregatie".

Dit schreven wij tien jaar geleden bij het 60-jarig jubileum van Zuster Ignatie.

Het bleek thans in 1958 op het platina feest nog precies zó te zijn, ondanks de 87 jarige leeftijd van de jubilaresse.

De 70 kloosterjaren van hard werken en immer zorgen hebben alleen het uiterlijk geraakt. Het vuur van haar werklust is niet geblust en haar belangstelling gaat nog uit naar duizend en een dingen zowel uit het grijze verleden als uit het heden. Maar ook door haar kennissen, door haar collega's uit het onderwijs en door haar leerlingen is zij niet vergeten. Vorige week donderdag heeft de deur van het klooster der Zusters J.M.J. op Duinendaal niet stil gestaan.

Uit de geledingen van de bevolking en in alle mogelijke leeftijdsgroepen zijn de belangstellenden toen op komen dagen om hun waardering voor Zuster Ignatie te doen blijken. Ook de harmonieën gaven acte de présence. Vorige week woensdagavond bracht de R.K. Gildenbondsharmonie reeds een serenade. Zondagmiddag kwam Boxtels Harmonie de jubilaresse met een muzikale hulde verrassen. Zodoende is Zuster Ignatie enkele dagen middelpunt van belangstelling geweest, ook in de kloostergemeenschap zelf. Zij heeft al het feestbetoon ten volle weten te genieten. Ondanks haar hoge leeftijd nam zij het drukke gebeuren van dit hoogst zeldzame jubileum tot in details op. En zij denkt er nog dagelijks met grote dankbaarheid aan terug.

GEVONDEN en VERLOREN.

GEVONDEN: Gele gebreide want; Muntbiljet van f 2,50; Witte rozenkrans in etui ;Rode portemonnaie met inhoud; Bruin wollen sjaal; Blauwe jongensjas m. bontkraag; Verchroomde wieldop van auto; Zliveren rozenkrans in zwart zakje; Portemonnaie inh. sleuteltje en geld; Glacé herenhandschoen (rechter); Witblauw hoofddoekje; Sleutel.

VERLOREN: Bril met bruin-rood montuur; Groene step op luchtbanden; Kinderdas (rood-wit-blauw); Zwarte glacé dameshandschoen; Bruine jongenshandschoen; Glacé herenhandschoen (linker); Glacé herenhandschoen (linker); Een paar bruine glacé handschoenen; Een paar grijze wollen handschoenen; Korte jongensjas (geruit); Bankbiljet van f 100; Grijze dameshandschoen (rechter); Een riek; Bewijs van Nederlanderschap; Rijbewijs; Glacé herenhandschoen (linker). Inlichtingen op het politiebureau, alhier.

Onderscheiden met St. Silvesterorde

Onze plaatsgenoot, de heer H. Timmermans (Pr. Hendrikstraat) werd j.l. woensdag benoemd tot Ridder in de orde van St. Silvester. Deze hoge pauselijke onderscheiding werd hem door Mgr. Mutsaerts, Bisschop van 's Hertogenbosch, in het bijzijn van Pastoor v. Besouw uit Boxtel, uitgereikt te Venlo bij gelegenheid van de opening van het nieuwe paviljoen van het Mgr. Mutsaertsoord, de bekende instelling van St. Raphaël, de R.K. Bond voor Vervoerspersoneel in Nederland.

De heer Timmermans heeft zich als voorzitter van het bestuur van het Mgr. Mutsaertsoord buitengewone verdiensten verworven bij de heroprichting en het schuldenvrij maken van deze instelling, op grond van welke verdiensten hem nu de St. Silvester-orde werd verleend. (Deze Orde is ingesteld door Z. H. Paus Gregorius XVI in 1841).

Koninklijke Onderscheiding

Bij Koninklijk Besluit van 15 november 1957 werd op voordracht van Z. Exc. de Minister van Koloniën van België de Gouden Medaille in de Koninklijke Orde van de Leeuw toegekend aan Pater J. M. v. Amelsvoort, die tot september 1956 Overste was van de Missie der Witte Paters te Walungu (Belgisch Congo).

Burgerlijke Stand

van 11 maart tot en met 17 maart 1958.

GEBOREN: Adriana W. G. dochter van G. A. de Rooij e.v. H. M. J. van den Bos, Vorst 8 — Engelina A. M. C. dochter van M. v. d. Nostrum e.v. E. B. van Kasteren, Mijlstraat 7a — Hendrika M. C. A. dochter van L. van Schaijk e.v. A. H. v. Nistelrooij, Mijlstraat 54 — Henricus M. zoon van H. M. Schouwenaars e.v. A. M. J. de Laat, Kapelweg 45 — Bernadette M. P. dochter vna J. M. van Dijck e.v. H. G. van der Meijden, Parkweg 13 — Lucia M. P. J. dochter van Fr. W. Geerts e.v. M. A. van Wijk, Boomstraat 7.

ONDERTROUWD: Antonius G. Beekmans en Johanna C. Versantvoort — Gerardus W. Ph. Jansen en Petronella M. Th. Spithoven.

GEHUWD: Albertus P. W. van Stekelenburg en Maria L. van den Heuvel — Martinus W. M. Rooijendijk en Jacoba A. M. de Laat.

OVERLEDEN: Paulus C. Vos, oud 67 jaren, Liempde, Boxtelseweg 33 — Andreas Peuschgens, oud 59 jaren, Schoorl.

Plaatselijk Nieuws

Feestcomité Jubilea Harmonieën.

Onder voorzitterschap van Dokter F. Kluytmans heeft zich een plaatselijk comité geformeerd dat bij gelegenheid van het 50-jarig bestaan van onze twee harmonieën voorbereidingen zal treffen in verband met de feestelijke viering van dit tweevoudig gouden jubileum.

Kunstkring Boxtel.

Lezing: Lijkwade van Turijn.

Wij willen de leden van de Kunstkring Boxtel eraan herinneren ,dat vanavond (vrijdag 21 maart) om 8 uur in De Ark door Mevr. Steiger/Asperslagh de geschiedenis van de H. Lijkwade verhaald zal worden, omlijst door muziek en verlucht met lichtbeelden. De avond is toegankelijk voor A- en B-leden.

Heemkundige Studiekring.

In de op vrijdag 28 maart a.s. te houden vergadering van de Heemkundige Studiekring zal de heer A. Hendriks, conservator van het Oudheidkundig Museum voor de schoen- en lederindustrie te Waalwijk, een causerie houden over de schoenmakerij in de 19e eeuw.

De leden ontvangen nog een convocatie. Ook belangstellende niet-leden zijn welkom.

Concourssucces.

In de door de N.B.T.C.K. te Zeist gehouden competitie „De beste kappersbediende van 1958" behaalde onze plaatsgenoot, de heer Frans Kappé, de 3de prijs in de afd. Herenkappen en werd daardoor tevens kampioen van Noord-Brabant.

Verzoek aan postabonné's.

Postabonné's, die het abonnementsgeld voor het 2e kwartaal (f 2,—) per giro wensen te voldoen, worden verzocht het bedrag nog vóór 1 april a.s. over te maken aan de Administratie van Brabants Centrum (Giro nr. 277703).

Men bespaart zich dan de hoge incassokosten, aangezien na genoemde datum kwitanties zullen worden gepresenteerd ter voldoening van het abonnementsgeld.

Eeuwige Professie bij Karthuizers.

Op dinsdag 25 maart (Feest van Maria Boodschap) hoopt onze oud-plaatsgenoot C. Peynenburg (Roond) in het Karthuizer-klooster te Calcy bij Pisa (Italië) zijn Eeuwige Professie te doen. Behalve C. Peijnenburg (Dom. Joseph) verblijft in dit klooster ook nog onze oud-plaatsgenoot Ant. Peynenburg (Dom. Willibrord), die er vorig jaar reeds de H. Priesterwijding ontving.
(Zie ook het meer uitvoerige artikel hieromtrent elders in dit blad).

Inentingen kinderverlamming.

Wanneer de kinderen, voor wie een oproep aan de ouders is verzonden, eventueel verhinderd zijn voor de inenting op de aangegeven tijd, dan gelieve men hiervan bericht te geven op de z.g. „Bouw" bij het ziekenhuis, 's middags tussen 2 uur en half 3. Inentingskaart meebrengen.

—o—

Moeders, komt s.v.p. op de aangewezen tijd — niet vroeger, niet later! — dan hoeft U niet onnodig lang te wachten!

Ongeval met bromfiets.

Bij het oversteken van de Rijksweg nabij de Nieuwstraat werd de uit Esch afkomstige bromfietser W. v. Beers zondagmiddag zodanig gehinderd door een hond, dat hij ernstig kwam te vallen.

Hij liep daarbij een grote vleeswonde aan het hoofd, alsmede een hersenschudding op. Eerste hulp werd verleend door dokter Kluytmans, die overbrenging naar het ziekenhuis noodzakelijk achtte.

Jaarvergadering K.A.B. afd. Boxtel.

Op dinsdag 25 maart a.s. 's avonds om 8 uur zal de K.A.B. afd. Boxtel de jaarvergadering houden. Op deze bijeenkomst zullen allereerst de diverse jaarverslagen worden uitgebracht. Vervolgens zal de begroting voor het nieuwe verenigingsjaar moeten worden vastgesteld. En tenslotte komt ook de bestuursverkiezing aan de orde (aftredend en herkiesbaar: M. Donhuysen en M. de Kort).

Op deze vergadering zal tevens een gratis verloting gehouden worden.

'n Bijzonder Nederlands-Canadees gezelschap

BAND-Sgt J. DE VROOM
„OP TOURNEE".

Op woensdag 26 maart a.s. zal de Band of the Princess Patricia's Canadian Light Infantry naar Nederland komen om in Den Haag te concerteren bij gelegenheid van het bezoek van H. M. Koningin Elizabeth en Z. K. H. de Hertog van Edinburgh aan ons land. Het concert zal plaats vinden tijdens de receptie, die ter ere van de koninklijke bezoekers gegeven wordt door de ambassadeurs van de landen van het gemenebest.

Het bijzondere van dit concert is voor onze lezers, dat hieraan ook zal worden medegewerkt door de Gemondenaar J. de Vroom, die sedert enkele jaren deel uitmaakt van deze „Canadian military band".

Band - Sergeant John de Vroom was voorheen 'n enthousiast lid van fanfare St. Lambertus uit Gemonde, waar hij zijn primaire muzikale opleiding genoot. Op grond van zijn uitstekende muzikale kwaliteiten werd hij bij een selectie, tesamen met nog enkele andere Nederlanders, toegelaten tot deze in Calgary (Canada) gevestigde band.

Op deze foto zien we onze oud-plaatsgenoot, tesamen met nog enkele andere leden van dit 40 man tellende muziekgezelschap, tijdens een bezoek aan Münster (Duitsland). Daar nam het corps van 14 tot 17 februari deel aan het jaarlijkse Sport- en Muziekfestival. Tesamen met enkele Nederlandse en Canadese collega's maakte Band-Sergeant De Vroom (zie pijl) van de gelegenheid gebruik om ook eens 'n kijkje te nemen in de oude zaal van het stadhuis van Münster, waar in 1648 het Nederlands—Spaanse vredesverdrag werd ondertekend. In deze historische omgeving maakte het groepje toen graag even front voor de fotograaf.

HET WATER VAN LOURDES

door Daniel-Rops, lid van de Académie Francaise.

Het is beslist geen toeval, dat het water op wonderbaarlijke wijze met het gebeuren in Lourdes verbonden is. Zó is het reeds sinds de eerste verschijning, toen Bernadette, op 2 februari 1858, eindelijk het Savy-kanaal durfde oversteken, omdat zij aan de overkant, in een nis in de grot, gezien had. En weer was het het water, dat, toen de kleine zieneres in één van haar „aanvallen" welke de wijzen van deze wereld krankzinnigheid noemden, de grond met haar handen omwroetend en bijtend in de aarde, plotseling in een onverwachte fontein omhoog spoot; en geen christen kan aan deze bron denken, zonder zich die regel uit de psalmen te herinneren: „De Heer sprak, en er was water". (Vulgaat, ps. XVII, 14 en 16). En zo is het water door het mysterie van al die pijnen, al dat leed, dat zich in het Lourdes-water heeft opgelost, onherroepelijk met Lourdes verbonden. Zo krijgen deze menselijkerwijze gesproken onverklaarbare genezingen door het water de diepe betekenis van de Goddelijke Waarheid, dat degene die, zich tot in het diepst van zijn wezen wast met het water van het H. Doopsel, en daarin onvoorwaardelijk gelooft, genezen zal.

Wellicht, is dit voor allen die naar Lourdes komen, de zieken om zich door het water te laten overspoelen, en de gezonden, om anderen in het water te zien baden, de meest duidelijke en treffende symboliek.

Dit wonderbad doet onweerstaanbaar denken aan andere baden, aan de doop door onderdompeling, lange tijd gewoonte in de eerste tijden van het bestaan van de Kerk; een ceremonie, die zelfs Christus in de bron van Bethabara, door de hand van Zijn voorganger heeft ondergaan. Maar wie denkt er aan, kijkend naar de verlamden op hun brancards, dat hij zèlf de zieke is, en dat een ánder water over zijn voorhoofd heeft gestroomd, en tot nog steeds stroomt, als in een eeuwig herhaalde doop? Wie kent het teken en het symbool, in zijn diepte en werkelijke betekenis?

En die andere tekenen... Het kanaal, dat Bernadette zonder aarzelen doorwaadde — „wat is het water warm", fluisterde zij, denkend aan de aanmaning van de omstanders, geen kou te vatten. Dit kanaal, heeft het ook geen analoge betekenis in vroeger tijden? De relieffen van onze kathedralen stellen dikwijls het gaan door de Rode Zee, of de doorgang door de Jordaan — Josue en zijn soldaten, op weg naar het Land van God — voor, als symbool van de doop. Alsof dit niet duidelijk genoeg is! Alsof het niet duidelijk is, dat iedereen een vijandelijk water heeft over te steken, om De Roep te volgen, en dat dit oversteken alleen mogelijk is, met ándere dan menselijke hulp! Alsof we niet ieder uur een ándere Rode Zee, een ándere Jordaan, — een ander kanaal — moeten „nemen"!

Toch..... neen, deze symbolen zijn slechts uiterlijke. Men drinkt het Lourdes-water niet als een willekeurig gezondheidswater zoals bijvoorbeeld dat van Vichy. Men drinkt dan ook het water van de Gave niet meer, ondanks z'n frisheid, en het feit dat dit water door de voortdurende stroming zo lekker smaakt.

En tóch, zou dit water, hoe dit dan ook mag zijn, de kracht hebben, menigten aan te trekken, wanneer het niet in verbinding zou staan met een ánder, een bovennatuurlijk water?

En dit water is dan, hetzelfde water waar de psalmen van zingen, het water, dat uit de steen van Horeb spoot, toen Mozes er op sloeg, het water, waarvan Christus zegt dat het de eeuwige dorst zal lessen, het water, dat Christus aan een nederige Samaritaanse vrouw te drinken vroeg en dat sindsdien geheimnisvol in ons vloeit.

Hoe zit dat met het postverkeer?

.....aanvankelijk geschiedde het postvervoer met paarden. In verband met de aanleg van spoorwegen, werd deze wijze van vervoer geleidelijk opgeheven en door de spoorwegen overgenomen. Het eerste vervoer per trein vond in 1844 plaats.

.....tot het eind van 1816 hadden veel postkantoren slechts 2 of 3 maal per week gemeenschap met elkaar. Sedert 1 oktober 1817 was dit reeds zoveel verbeterd, dat van toen af dagelijks verzending naar alle postkantoren plaats had en na 1850, na het inwerking treden van meer spoorlijnen zelfs meermalen per dag .

.....met het buitenland had ons land reeds sinds 1580 contact. Er bestond toen reeds een vrij geregelde postdienst tussen Amsterdam en Hamburg door middel van postkoetsen en in 1650 met postpaarden, weermee de postiljons elkaar over en weer de brieven tegemoet brachten.

.....veelal had dit plaats onder mondelinge afspraken, van welke maar al te dikwijls hooglopende geschillen het gevolg waren. Daarom werden schriftelijke overeenkomsten gesloten, in 1661 met Engeland, 1669 met Frankrijk en 1775 met Pruisen.

.....eenheid in het postwezen was echter nog ver te zoeken. Daarom trachtten de Verenigde Staten van Noord-Amerika door onderling overleg een internationaal postverkeer in te stellen op goede grondslagen en voor dit doel werd in 1863 te Parijs een eerste postcongres gehouden.

.....de steen was nu aan het rollen gebracht en op initiatief van de duitse postmeester-generaal Heinrich von Stephan vond in Bern in 1874 een tweede bijeenkomst plaats, waar de wereldpostvereniging op 9 oktober van dat jaar werd gesticht .De naam „Union générale des postes" werd enkele jaren later vervangen door de tegenwoordige naam „Union postale universelle".

.....het eerste postvliegtuig uit Ned. Indië landde 22 januari 1929 op Schiphol. Dat uit Nederland voor Indië vertrok 12 september 1929 van Schiphol.

Oud Boxtel in beeld

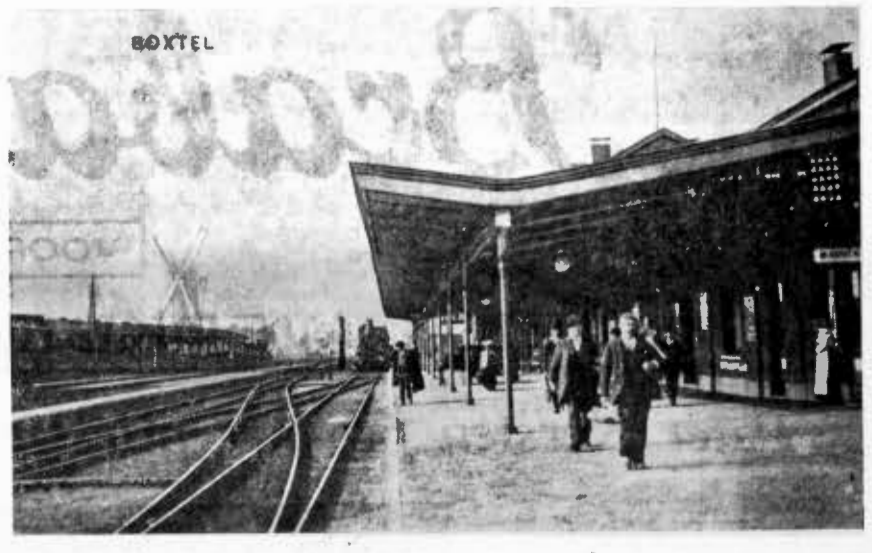

Van de drie windmolens, die in Boxtel stonden, — de standaard graanmolen in Den Berg, de windoliemolen op Molenwijk en die in de Van Salmstraat, welke op dit plaatje te zien is, — was deze laatste in 1926 nog in bedrijf en eigendom van Mathijs Merks. In 1946 is de molen gesloopt .Onze mooie windmolens zijn door de technische ontwikkeling en de daaruit volgende overgang naar de machinale maalderij overbodig geworden. In andere plaatsen zijn de windmolens in het landschap gebleven onder de bescherming van Monumentenzorg of de Vereniging „De hollandse molen".

Zo is ook de stoomlocomotief uit de rails verdwenen voor de diesel- en electrische trein. Een van de laatste in gebruik geweest zijnde locomotieven werd enige maanden geleden geplaatst in een museum van de spoorwegen.

Het spoorwegwezen heeft ook een snelle ontwikkeling doorgemaakt, doch met dit plaatje voor ogen is het niet vast te stellen, evenwel Boxtel heeft ervaren dat met die ontwikkeling station Boxtel in betekenis afnam. Een groot aantal spoorwegmannen moesten de gemeente verlaten met hun gezinnen omdat ze andere standplaatsen kregen aangewezen. De Boxtelse bevolking minderde dientengevolge naar schatting met zeshonderd inwoners.

In 1934 werd wegens reorganisatie van het goederenvervoer het overlaadstation opgeheven, ongeveer tegelijk met het tractiedepôt. Die opheffing betekende dat 40 locomotieven niet meer op het Boxtelse spoorweg-emplacement zouden gestationeerd blijven, en door de reorganisatie van het goederenvervoer werd overlading overbodig. Zakelijk bezien was het een belangrijke verbetering, daar met het nieuwe systeem de goederen in een tijdsbestek van 2 dagen op de plaats van bestemming konden worden afgeleverd. Met het overlaadsysteem kon dat wel 8 à 10 dagen duren.

Vanaf de aanleg der eerste spoorlijn in 1864 was station Boxtel van betekenis geweest en nam daarin toe met de ontwikkeling van het spoorwegbedrijf en reizigersvervoer. De gemeente heeft er de eerste uitbreiding door gekregen, zoals we vorige week aantoonden. „Aan het spoor gelegen" hield destijds ook een commerciële voorkeurskwalificering in voor iedere stad of gemeente waarlangs de treinen liepen.

Boxtel kreeg met de aanleg van de eerste spoorweg een klein stationsgebouwtje, dat op het perron juist tegenover de Stationstraat was gebouwd, doch na de aanleg van andere lijnen werd het vervangen door dat wat nu nog in gebruik is. Toen werd Boxtel geleidelijk een zogenaamd knooppunt van spoorwegen met treinenloop in vier richtingen en overlaadstation. De mailtreinen — toen bekend als „bliksemtreinen" — werden in Boxtel gesplitst voor de richtingen Vlissingen en Amsterdam.

Boxtel heeft nu een gewoon station, waar niets bijzonders van het spoorwegwezen te zien is, en de vroeger verkregen aanwinst ging met de reorganisatie verloren.

Niettemin is na 1945 het verlies gecompenseerd door een snelle bevolkingsaanwas als gevolg van de industrialisatie.

TE KOOP

nieuw te bouwen

moderne HERENHUIZEN

met garages aan de Baanderherenweg e.a. te **Boxtel.**

Koopprijzen vanaf f 22.000,— k.k.

Nadere inlichtingen verstrekt:

Maas' Makelaarskantoor

Emmasingel 22 - Eindhoven

Zie onze grote

PRISMA

collectie!

Waterproof, shockvrij. antimagnetisch

15 steens Ancre

vanaf . . . . . f 49,50

F. P. v. LANGEN

Stationstraat 62

BBC ZAL STAATSIEBEZOEK AAN NEDERLAND OP T.V. UITZENDEN

De radio en televisiediensten van de B.B.C. zullen de vele hoogtepunten van het Staatsiebezoek van Koningin Elizabeth II en de Hertog van Edinburgh aan Nederland, dat van 25 tot 27 maart a.s. zal plaatsvinden, verslaan. De B.B.C. heeft aangekondigd, dat de aankomst van het Koninklijk Jacht in de haven van Amsterdam en de rijtoer naar het koninklijk Paleis op de Dam op het Eurovisienet zal worden uitgezonden. Ook zullen de televisiekijkers beelden van Amsterdam en het Paleis zien. Op de avond van 26 maart zal het vorstelijk gezelschap als gasten van de Nederlandse regering aan een diner aanzitten en een receptie bijwonen en men hoopt deze gebeurtenissen in Den Haag om ongeveer 7 uur en tussen 9 en 10 uur rechtstreeks uit te zenden.

Op de laatste dag zal de B.B.C. de beelden uitzenden van het afscheid van Koningin Juliana en Prins Bernhard aan boord van het koninklijk jacht.

Nieuws uit de omgeving

LIEMPDE.

LEDENVERGADERING WIT-GELE KRUIS.

Maandagavond hield de afdeling Liempde van het Wit-Gele Kruis in het parochiehuis de jaarvergadering. De voorzitter, de heer R. W. v. Schijndel deelde in zijn openingswoord mede door omstandigheden gedwongen te zijn de voorzittersfunctie (die hij reeds 15 jaar bekleed heeft) neer te leggen. Spreker vond het bovendien tijd om plaats te maken voor jongere krachten, die meer werkkracht en initiatief kunnen opbrengen.

Op aandringen van de vergadering verklaarde de heer v. Schijndel zich echter bereid om voorlopig nog wel deel te blijven uitmaken van het bestuur.

Wat de jaaroverzichten betreft moet worden medegedeeld, dat het financieel verslag van de Penningmeester, de heer A. van Boeckel, over 1955 een nadelig saldo van *f* 968,52 vertoonde en over 1956 een batig saldo van *f* 769,82. Uit de jaarverslagen van de sekretaris bleek dat de afdeling grote activiteit aan de dag legt en dat door de 500 leden steeds meer gebruik wordt gemaakt van de diensten van het consultatiebureau, het kleuterbureau, de kraamzorg en de wijkverpleging.

Vervolgens kwam de bestuursverkiezing aan de orde. Aftredend waren de heren Fr. van Mensvoort, L. van de Laar, R. W. van Schijndel, A. van Boeckel en Mevr. Laurijssens (niet herkiesbaar). Door het bestuur was in de plaats van Mevr. Laurijssens candidaat gesteld de heer G. J. Laurijssens (burgemeester) terwijl door de leden candidaat waren gesteld de heer Fr. van der Steen en Mevr. G. Timmermans-Janssen. Na de stemming bleken te zijn uitgebracht op de heer G. J. Laurijssens 63 stemmen, de heer A. van Boeckel 66 stemmen, de heer R. van Schijndel 40 stemmen, de heer L. van de Laar 39 stemmen, de heer Fr. van Mensvoort 44 stemmen, de heer Fr. v. d .Steen 44 stemmen en Mevr. Timmermans 34 stemmen, zodat gekozen waren: G. J. Laurijssens. A. van Boeckel, R. W. van Schijndel en Fr. van der Steen.

De hoop werd uitgesproken, dat onder de leiding van het nieuwe bestuur het wijkgebouw — geen houten of verbouwd gebouw — doch een gloednieuw stenen gebouw, waar Liempde minstens 50 jaren plezier van zal hebben, spoedig een feit zal worden.

Dr. Batenburg wekte hierna de leden op, om zoveel mogelijk deel te nemen aan de inentingen tegen kinderverlamming, voor kinderen die geboren zijn in de jaren, 1952, 1953, 1954, 1956 en 1957, waarbij hij zeer de nadruk legde op de belangrijkheid van deze inenting en de verantwoordelijkheid der ouders daarbij.

Spreker hoopte op een deelname van minstens 98 %, zodat deze gevaarlijke ziekte uit Liempde geweerd zal kunnen worden.

Verder werden in deze vergadering nog diverse kwesties van interne aard besproken, terwijl de leden tijdens de rondvraag nog de gelegenheid te baat namen om informaties in te winnen betr. kraamverzorging, kraamgelduitkering en interne verpleging.

MISSIE-THUISFRONT.

Op de uitvaart van Francina Maria v. d. Meerendonk-v. Oirschot werd voor de missie van Pater C. v. Schijndel *f* 19,66 opgehaald door Gerard en Maryke v. d. Leest.

Bij de begrafenis van P. Vos werd voor hetzelfde doel *f* 13,50 opgehaald.

GEMONDE.

K.A.B.

A.s. maandag 24 maart houdt de K.A.B. de algemene jaarvergadering om 8 uur in Zaal Verbruggen.

NIEUWE BEHANDELINGSMETHODEN VAN KANKERPATIËNTEN.

Door enkele doktoren van de Universiteit van Chicago wordt een nieuwe en eenvoudige behandeling beschreven, die mogelijk de langdurige en moeilijke operatie voor het wegnemen van de hypofyse (hersenaanhangsel) bij de behandeling van borst- en prostaatkanker overbodig zal maken. Zij hebben daartoe korreltjes van radioactief Yuttrium via de neus in de hypofyse gebracht, waardoor deze belangrijke klier, die zich aan de onderzijde binnen in de schedel bevindt, wordt vernietigd. Geconstateerd werd dat daardoor een merkbare verbetering intrad bij die patiënten, bij wie de kwaadaardige weefselgroei wordt gestimuleerd door hormonen, die door deze klier in de bloedbaan worden gebracht.

Vroeger duurde een schedeloperatie ter verwijdering van de hypofyse verscheidene uren, thans was een half uur voldoende voor de gehele behandeling.

—o—

New York, — De mondchirurg van het hier gevestigde Mount Sinai ziekenhuis, Dr. Maurice J. Oringer, heeft op een vergadering van tandartsen in New York onlangs een demonstratie gegeven van een door hem vervaardigd elektronisch ontleedmes, waarmee het mogelijk is kwaadaardige weefsels te verwijderen zonder dat er gevaar bestaat de ziekte door het lichaam te verspreiden doordat tijdens de operatie bloedvaten worden beschadigd. Hij roemde het mes als een wonder der elektronische wetenschap.

Geef bij verhuizing uw nieuwe adres op

aan onze administratie

Molenstraat 19

Dankbetuiging

Bij deze betuig ik m'n oprechte dank, mede namens de Eerwaarde Overste en Medezusters, voor de buitengewoon vele blijken van belangstelling, die ik, bij m'n 70-jarig Jubileum, mocht ontvangen.
Dit spontane meeleven met het Feest zal voor mij steeds 'n aangename herinnering blijven.

ZUSTER IGNATIE,
Gez. J. M. J. Duinendaal.

Net dagmeisje gevraagd in klein gezin, meerdere hulp aanwezig en grote was buitenshuis .Stationtsraat 38.

Net meisje gevraagd, liefst vrijdags de gehele dag en zaterdagsmorgens. Bevragen Molenstraat 19.

Weer nieuwe voorjaarsmodellen hoeden zijn aangekomen. Markt 26 Boxtel.

B. z. a. net meisje voor dag en nacht. Bevragen Molenstr. 19.

Chauffeur gevraagd voor 's zaterdags (voor direct). Goede gelegenheid voor jong chauffeur om rijervaring op te doen. Behoeft alleen in omgeving van Boxtel te rijden. Bevragen Molenstraat 19.

Gevraagd: een naaister aan huis. H. van Erp, Zandvliet 26.

Heeft uw dochtertje altijd 'n slordige haarbos? Koop dan 'n leuke set, borstel en kam in étui *f* 1,15. Parfumerie M. J. v. d. Broek, Breukelsestraat 34.

Wegens overcompleet te koop een prima huiskamerameublement bij J. v. Trigt, Parallelweg 11 N.

Te koop nylon 1e communiejurkje. St. Barbarastraat 8 .

Te koop: een z.g.a.n. kinderwagen zwart en aquarium. Spoorstraat 18.

Te koop: een bromfiets, Sparta, spotprijs. Dufourstraat 19.

Te koop „Sparta"-motor 200 cc, in prima staat, bouwjaar 1952. Liempde, Dorpstraat 36.

Zoek belangrijke verzameling of partij postzegels. Brieven Postbus 15, Diemen (N.-H.)

Slagerij Clercx geeft deze week voor reclame: A.s. vrijdag en zaterdag Poulet 1,65 per 500 gram. Ribstuk 2,58 per 500 gram. Lunchpakket: 150 gram Berliner en 100 gram Preskop samen voor *f* 1,—. Zult *f* 0,75 per 500 gram. A.s. dinsdag: Verse Worst *f* 1,75 per 500 gr. 150 gram Leverkaas 53 ct. Donderdag: 250 gram Gekookte Worst 68 cent.

Bovenwoning te ruil tegen benedenwoning in omgeving Doornakkerlaan. Wilhelminastraat 37.

Plastic Negerkopjes *f* 0,65. Parfumerie M. J. v. d. Broek, Breukelsestraat 34.

Allerlei soorten stalen meubelen. Meubelhuis „De Beurs", Markt 22.

Vet gerookt Spek 0,70 per 500 gram. Slagerij Clecx.

Woensdag Gehaktdag 1,68 per 500 gram. Nergens beter Gehakt dan bij Slagerij Clercx.

Te koop een partij oude pannen. Garage Looymans, Fellenoord 31.

4 oorbellen in één! De nieuwste verstelbare clips en zeer mooie kleuren *f* 1,95. Parfumerie M. J. v. d. Broek, Breukelsestraat 34.

Wil woning v. Coothstraat 7 ruilen tegen woning buiten de kom.

Voor onzichtbare stoppages en plisseren, „Den Dries", Rijksweg 2, Boxtel.

Leuke Italiaanse import armbanden voor meisjes van 12 tot 18 jaar *f* 1,65. Parfumerie M. J. v. d. Broek, Breukelsestraat 34.

Speciale aanbieding Chemisch reinigen regenjassen, incl. waterproof *f* 3,75. „Den Dries", Rijksweg 2, Boxtel.

Voor nieuwe en gebruikte meubelen, goed en goedkoop, Meubelhuis „De Beurs", Markt 22. Tel. 378.

Voor opmaak van Uw boorden en overhemden binnen een week. Fijnstrijkerij „Den Dries", Rijksweg 2.

Singer. Een naaimachine moet uw leven meegaan. Koop daarom het beste ter wereld. Koop een Singer, Singer met de wereldgarantie, Singer met de wereld service, Singer agentschap H. J. Verhagen, Breukelsestr. 30, Boxtel, tel 248.

Tuinbonen, witkiem en extra lange hangers, per ½ kg *f* 1,30, per kg *f* 2,50. Fa. Gebr. van Oers, Breukelsestraat 112.

Voor tuinzaden naar Fa. Gebr. van Oers, Zaadhandel, Breukelsestraat 112. Op alle tuinzaden extra 15 % korting.

Speciale aanbieding! Kam, borstel en grote handspiegel *f* 2,50. Alleen bij M. J. v. d. Broek, Breukelsestraat 34.

Voor de jongedames mooie kapjasjes met borstel voor slechts *f* 1,90. Parfumerie M. J. v. d. Broek, Breukelsestraat 34.

Te koop: 6 eikenhouten stoelen en een grote tafelstoel, een wastafelkast met marmeren blad, een eikenhouten linnenkastje, weckflessen (liter en 1½ liters) à 25 cent per fles. A. v. d. Sande, Stationstraat 69 Tel. 288, Boxtel.

Te koop: zes weekse hennen W.L. × H. - Th. v. Gerwen, Maastrichtsestraat 84, Boxtel.

25 m³ stalmest te koop bij F. Dordtmans, Boomstraat 5, Gemonde.

3000 kg geperst haverstro en 2000 kg roggestro bij F. Dordtmans, Boomstraat 5, Gemonde.

Te koop: twee weibeesten t.b.c.- en abortus vrij bedrijf. L. Eijkemans, Vorst 19.

Te koop bij M. J. v. d. Sande, Kalksheuvel 24, Boxtel, een 15 weken dragend stamboekvarken, 2de worp, afstamming sterzeug.

Een best vaarskalf, eetaardappelen en voederbieten te koop bij W. v. d. Pasch, Langenberg 11.

Te koop: 15 weken dragende varkens. M. v. Hal, Tongeren 17.

Te koop: een toom beste biggen. Kind. v. Beljouw, Luissel 15.

Te koop: een toom biggen. A. Schoenmakers, Kalksheuvel 49.

Te koop: zware biggen bij v. d. Staak, Pr. Bernhardstr. 12.

Dokter Van Groeningen

AFWEZIG

Vrijdag 21 Maart

de collegae nemen waar.

Het giro-nummer van de nieuwe parochie is

469672

t.n.v. H. de Beer pr.
Oisterwijk.

500 gulden beloning

voor degene die aanwijzingen kan geven omtrent de persoon, die mij beschuldigd heeft van het opstallen en toeëigenen van een uit de weide vermist stuk vee.

Fr. Knoops

Kasterensestraat 8 Liempde

Ondergetekende verklaart nog steeds zijn hokkeling vermist te zijn en hem is niet bekend dat deze op een of andere manier is achterhaald

Adr. den Oude

Hermalen 5 - Schijndel

SPORTNIEUWS

Amateurs speelden te Boxtel tegen jeugdelftal.

Woensdagavond om half 6 trad het Nederlands jeugdelftal (van 18—20 jaar) op het ODC-terrein aan voor een oefenwedstrijd tegen het voorlopig Nederlands amateurelftal. Jammer genoeg is het voor het geringe aantal kouwkleumende bezoekers geen hartverwarmende partij geworden. Beide ploegen bezondigden zich aan te ver doorgevoerd samenspel, waarin men tot het einde bleef volharden. De voorhoeden kwamen daardoor slechts sporadisch tot gevaarlijke acties en het verwekte bij niemand enige verwondering dat de stand nog steeds 0—0 was, toen de spelers door de duisternis van het veld verdreven werden.

De wedstrijd werd aanvankelijk geleid door de heer C. van Es van de commissie jeugdvoetbal, omdat scheidsrechter v. Wanroy te laat arriveerde. Deze nam na de rust de taak over.

Stand Eerste Klasse C.

Alliance	16	12	1	3	25	34—15
Spcl. Emma	17	10	3	4	23	32—22
De Snechten	16	8	5	3	21	30—19
MOC	17	8	2	7	18	27—23
Heer	18	8	1	9	17	30—36
Roermond	15	6	4	5	16	24—21
Boxtel	15	6	4	5	16	26—26
Vlissingen	17	5	5	7	15	33—25
Valkensw.	16	3	5	8	11	24—38
Brabantia	16	2	7	7	11	22—38
Kimbria	17	3	5	9	11	28—48
Maurits	15	4	2	9	10	21—21

R.K.S.V. „Boxtel".

Het was bijna drie maanden geleden, dat Boxtel 1 op eigen terrein een competitiewedstrijd had gespeeld, dus was het begrijpelijk dat de hervatting van het programma j.l. zondag met bijzondere belangstelling tegemoet werd gezien.

Ruim 1500 toeschouwers omzoomden het sportterrein in de Nieuwstraat toen daarop Boxtel 1 en Brabantia 1 aantraden voor hun tweede treffen in dit seizoen. De verwachtingen waren hoog gespannen, maar het zou al te mooi zijn geweest indien deze ploegen het na de gedwongen rustperiode en op 'n dergelijk zwaar veld tot een „topwedstrijd" zouden hebben weten te brengen. Het spelniveau wat nu bereikt werd mocht, overigens gelet op de omstandigheden, toch wel bevredigend genoemd worden.

Bovendien waren de partijen goed tegen elkaar opgewassen, zodat ook de spanning nog wat kleur kon geven aan deze ontmoeting.

Brabantia liet al aanstonds na het beginsignaal blijken dat men voornemens was deze dag de eerste stappen te zetten op de vlucht uit de degradatiezône. Boxtel moest kennelijk nog even wennen aan de gewijzigde opstelling, maar doorstond de Eindhovense stormlopen niettemin best.

In de daaropvolgende periode van vrij ongevaarlijk op en neer gaand spel konden de Buxtel-supporters tot hun geruststelling en voldoening constateren, dat debutant rechtshalf Fr. Verhoeven en invaller Chr. v. d. Meyden zich uitstekend aanpasten. Er was waarlijk geen reden tot ongerustheid. Maar door een ongelukkige uittrap van doelman v. d. Heyden werd dat in de 25ste minuut allemaal anders. De bal werd door de Eindhovense rechtsbinnen Frijters meteen geretourneerd en kreeg door een nood-reactie van stopper v. d. Meyden 'n fatale richting 0—1. Dat bracht de voorhoede van de thuisclub tot daden. Eerst brak J. Pastoor gevaarlijk door, daarna schoot W. v. d. Meyden rakelings langs en ten leste (alle goeie dingen in drieën) zorgde Rooyakkers na goed voorbereidend werk van Kerkhoven met een prachtig diagonaal schot voor de gelijkmaker 1—1.

De rust kon de geestdrift van Boxtel niet tomen. Men bleef nog geruime tijd in het offensief. De aanvallen werden echter wat te veel door het midden geleid en daar toonden de Brabantianen zich voorlopig heer en meester. Toen de Eindhovense doelman bij een hoge voorzet van P. Pastoor echter misgreep vierde Rooyakkers zijn come-back in de voorhoede prompt met een tweede doelpunt 2—1. Er was toen nog een kwartier te spelen, hetgeen voor de gasten waarschijnlijk toch niet voldoende zou zijn geweest om nog op gelijke voet te komen als de jeugdige Verhoeven in zijn onervarenheid niet gefouteerd had bij een terugspeelbal. Nu kreeg zijn tegenstander Kruyssen jammer genoeg een gemakkelijke kans om te scoren 2—2.

Daarbij bleef het tot de correct leidende scheidsrechter v. Oosten het einde aankondigde.

—o—

Bij de j.l. zondag georganiseerde loterij ten bate van de nieuwe kerk vielen de waardebonnen van *f* 25,— en *f* 50,— ten deel aan de houders van de loten 48 (A. v. Stekelenburg) resp. 525 (nog onbekend). De winnaar van de hoofdprijs kan zich tot en met dinsdag 25 maart a.s. nog vervoegen bij de Heer H. Voets, Rechterstraat 5. Daarna vervalt het recht op de prijs.

Programma voor a.s. zondag:

Alliance 1—Boxtel 1	half 3
Boxtel 2—Heeswijk 1	half 3
Boxtel 3—Irene 2	12 uur

Koploper Alliance leed tegen Boxtel het laatste verlies. Zouden de roodwitters het in Roosendaal ook tot enige winst kunnen brengen? Het zou de verrassing van de dag betekenen!

Supportersver. „Boxtel".

Buskaartjes voor de reis naar Roosendaal kunnen voor vrijdagavond 8 uur nog worden afgehaald, doch alleen bij de heer C. Timmermans, Nieuwstraat 82.

Vertrek der supportersbussen op dezelfde tijd als de spelersbus.

JEUGDVOETBAL.

Programma voor a.s. zaterdag:

Avanti 6—Boxtel 5	3.30 uur
Vertrek per fiets om 2.30 uur vanaf het Jeugdhuis.	
Boxtel 7—Concordia 9	3.30 uur
Boxtel 8—Concordia 12	4.30 uur
Boxtel 9—ODC 9	2.30 uur
ODC 10—Boxtel 10	2.30 uur

Uitslagen van j.l. zaterdag:

Avanti 7—Boxtel 7	1—0

Op dinsdag 1 april a.s. zal de veldtraining voor junioren weer hervat worden. Van half 7 tot half 8. De seniorentraining voor die avond vangt nu niet meer aan om 7 uur, doch om half 8.

Stand Tweede Klasse A

Schijndel	16	11	3	2	25	56—28
Gemert	18	9	7	2	25	44—26
Taxandria	17	10	3	4	23	49—29
TOP	18	6	8	4	20	42—38
Boxmeer	17	8	3	6	19	33—28
Woens. Boys	17	8	3	6	19	36—39
DESK	17	6	6	5	18	31—27
OSS	16	4	7	5	15	28—27
Veloc	17	4	5	8	13	32—39
ODC	17	4	4	9	12	30—44
Uno Animo	18	5	2	11	12	34—56
JVC	16	1	1	14	3	26—62

R.K.S.V. O.D.C.

AFDELING JEUGD.

Uitslagen van de zaterdag j.l. gespeelde wedstrijden:

Concordia SVD 6—ODC 5	4—3
ODC 7—Rhode 6	4—1
ODC 10—Rhode 9	1—4

Programma voor a.s. zaterdag:

ODC 5—Concordia SVD 7	aanvang 3 uur
ODC 6—RKVVN 3	4 uur
Avanti 6—ODC 7	Vertrek 1.30 uur per fiets bij ODC-cantine.
TGG 4—ODC 8	Vertrek 2.15 per fiets bij ODC-cantine.
ODC 10—Boxtel 10	aanvang 2 uur.

Uitslagen van j.l. zondag:

Geldrop 1—ODC 1 (vr.sch.)	8—5
ODC 2—RKTVV 2	5—0
DVG 2—ODC 3	0—15
ODC 4—Irene 2	10—0

Programma voor 23 maart:

ODC 1—Schijndel 1	14.30 uur
Eindhoven 3—ODC 2	12.00 uur
ODC 4—EVVC	12.00 uur

BaVoB-nieuws.

Heren:

Bavob 1—Ever Ready 1 (15-9 en 15-12).

Het herenteam, dat wegens 'n blessure van één der spelers met een reserve uitkwam, moest het onderspit delven. Er werd echter aardig spel geleverd, waardoor men de koploper van de afdeling steeds op de hielen bleef.

VCT 2—Bavob 1 (9-12; 15-7 en 13-15).

Bij deze wedstrijd lag het spelpeil veel lager. VCT wist van het Boxtelse gebrek aan tempo danig te profiteren.

De eerste set werd moeizaam tot een goed einde gebracht, terwijl de 2e set totaal voor ons verloren ging. In de derde set ging het aanvankelijk al even stroef, totdat na een time-out het tempo snel omhoog ging. Nadat Bavob nog met 14—9 vóór stond, liep VCT in tot 14—13. Maar toen was het te laat voor VCT.

Het programma van de dames vond geen doorgang.

Programma voor a.s. zondag:

Dames:

Vios Volo—Bavob 2	20.00 uur

Heren:

VJC 2—Bavob 3	16.00 uur
VC Den Dungen—Bavob 3	16.30 uur
OVC Sagitta 2—Bavob 3	18.00 uur

Irene (Gemonde).

J.l. zondag speelde Irene na een lange rustperiode tegen Blauw Geel. De wekenlange onderbreking had de Irenemannen kennelijk geen nadeel bezorgd, want men won royaal met 5—0.

Voor de rust had men met doelpunten van T. Schellekens reeds een 2—0 voorsprong genomen. Na de hervatting vierde Th. v. d. Langenberg zijn rentree met een keurige hat-trick, waarmee tevens de eindstand was bereikt.

Irene 2 won met 3—0 van RKVVN.

—o—

A.s. zondag speelt Irene wederom thuis tegen Volkel 2. Aanvang 2 uur.

Neus verkouden DAMPO

R.K. Tafeltennisvereniging „Advance".

Als voorbereiding op de „Boxtelse Tafeltenniskampioenschappen" en het veelbelovende „Veteranen-Tournooi" op 2de Paasdag a.s. speelde „Advance 1" j.l. woensdag een vriendschappelijke wedstrijd tegen PSV uit Eindhoven.

Onze plaatsgenoten A. van Giersbergen en W. van Homelen wonnen ieder twee partijen, en W. van Roosmalen één partij! Na sportief en spannend spel behaalde „Advance" de winst in het dubbelspel en bracht de eindstand op 6—4: een verdienstelijke overwinning!

Dit succes belooft veel voor de komende wedstrijden op 2de Paasdag a.s.!

Sportliefhebbers — óók de leerlingen uit de hoogste klassen van onze Middelbare Scholen en Vakscholen — kunnen zich nog steeds opgeven om hieraan deel te nemen. Dames bij mej. H. Verouden, Merheimstraat 33 en Heren bij H. van Berkel, Stationstraat 71 en Th. van Zogchel, Bosscheweg 5.

Deze sportdag zal besloten worden voor alle deelnemende Dames en Heren met een „Balavond", zodat „Advance" 2de Paasdag ongetwijfeld als een grootse clubdag mag tegemoet zien!

EUROPA-ZEGEL 1958 VOLGENS NEDERLANDS ONTWERP.

De internationale jury, bestaande uit de directeuren-generaal der posterijen van de zes landen van de Europese economische gemeenschap, hebben te Brussel uit de veertien ontwerpen voor het Europa-zegel, dat dit jaar in de maand september zal worden uitgegeven, het Nederlandse gekozen.

Het ontwerp is van dhr. A. van der Vossen te Overveen en stelt voor de Europese samenwerking op postaal gebied, gesymboliseerd door een hoofdletter E, waarboven een duif.

Het zegel zal worden uitgevoerd in de hoofdkleur blauw voor het internationale verkeer en in de hoofdkleur rood-bruin voor het binnenlandse verkeer.

De zegels dragen als opschrift de naam Europa benevens de naam van het land van uitgifte.

Biljarten.

Bernard Schalkx voor de 7e maal Biljartkampioen eerste klasse.

In café van der Meijden werd onder grote belangstelling het persoonlijk biljartkampioenschap voor de eerste klasse betwist. In een sportieve en felle strijd heeft B. Schalkx, voorzitter van De Amateur, voor het jaar 1957—1958 beslag weten te leggen op het persoonlijk kampioenschap eerste klasse.

De heer B. van Trigt werd in 16 beurten voor de titel uitgeschakeld door B. Schalkx. J. van de Loo won met de hoogste serie van die avond (48) van zijn naamgenoot A. van de Loo. Vorstenbosch won van Van Helvoort. De voorzitter van de B.B.B., de heer H. Kappen, overhandigde de gelukkige winnaar bloemen. De voorzitter van de biljartvereniging Poedelvrees, de heer M. van de Meijden, bood verschillende premies aan en bracht namens zijn vereniging dank aan het hoofdbestuur en de deelnemers aan deze wedstrijden. Tevens sprak hij de hoop uit dat het volgende seizoen meer biljarters aan de strijd in de eerste klasse zullen deelnemen.

De totale uitslag van de gespeelde wedstrijden luiden: B. Schalkx, kampioen, ongeslagen met 10 punten en een gemiddelde van 7.21; 2. J. van de Loo; 3. B. van Trigt; 4. A. van de Loo; 5. H. Vorstenbosch; 6. M. van Helvoort.

De uitslagen van de gespeelde wedstrijden in café van Trigt van de tweede klasse luiden:

Zaterdag: v. Gerven—Korthout 2—0; Huiberts— v. d. Broek 0—2; Hastenberg—v. Hamond 2—0; v. d. Laak—v. d. Ven 2—0. Maandag: Hastenberg—v. Hamond 2—0; Huiberts—v. Hamond 0—2; Korthout—v. d. Ven 2—0; v. Gerven—v. d. Laak 2—0.

Zaterdag a.s. komt ook in de tweede klasse de kampioen uit de bus. Het zal daarom niet aan belangstelling ontbreken in het clublokaal van de Groene Pommerans.

Te koop gevraagd

boerderijtje of losse grond

n Boxtel of omgeving. Minstens ca. 2 H.A. mag tot 20 H.A. gaan. Mag gedeeltelijk water, bos- of onland zijn.

Brieven no. 273 van dit blad.

Bouwterrein te koop gevraagd

Moet zodanig gelegen zijn dat alleenstaande woning met garage gebouwd mag worden. Minimum grootte 300 m².

Ons Doelstraat 26 Boxtel.

Gildeslagers kwaliteits-aanbieding!

vrijdag en zaterdag

1e kwal. ROSBIEF (botermals)	v.a. f 2.68 p. 500 gr.	Ons Lunchpakket
GEHAKT nú voor	1.25 „	150 gr. GEK. HAM
GELD. GEK. WORST	0.98 „	83 ct
KINNEBAK	1.50 per kilo	

Maandag: Verse Worst . . f 1.40 per 500 gram
150 gram Ontbijtspek . . . 58 ct

Dinsdag en woensdag

Gehakt **1.25** p. 500 gr. Speklappen **1.20** p. 500 gr.
150 gram Saucijs (fijn of grof) **68 ct**

Donderdag: Stoofvlees v.a. . f 2.25 per 500 gram
Onze leverrijke Leverworst kost dan f 1.28 per 500 gram

Wij slachten uitsluitend 1e kwaliteit vaarzen!

JAN POOS Fellenoord 2 Telefoon 372

inconé

Inconétje vraagt Uw aandacht voor...

In den Ooievaar
Fa. A. v. d. P. BOOMEN-RESINK
Stationstraat 43 Boxtel

Voor het a.s. Communiefeest

100 gram GEKOOKTE HAM
100 gram fijne SAUCYS
100 gram LUNCHWORST
} samen f 1,45

„Het Zuivelhuis" **M. W. v. d. Weide**
Stationstraat 2

HEERLIJK die TOREN-KOFFIEMELK
f 1,— per literfles
f 0,61 per halfliterfles
TOREN-YOGHURT MET BANANEN
Bananen *f* 1,— per kg.
C. DE JONG - VéGé
VAN HORNSTRAAT 12

RIKKEN RIKKEN
A.S. ZATERDAG
Groot RIKCONCOURS
met serieprijs
42-delig eetservies
Café Huijberts
FELLENOORD
Aanvang 8 uur

Haal steeds, en zeker voor Pasen
VERSE EIEREN
bij Kees de Jong.
Thans 10 voor *f* 1,35
Ook steeds aan de melkwagens verkrijgbaar.
Zuivelhandel „'t Anker"
VéGé - v. Hornstraat 12

Adverteert in
Brabants Centrum

Vrijdag 21 maart
RIKKEN
in Café v. d. Meijden
Fellenoord 6
● Prachtige prijzen. ●
Extra serieprijs!

Kaartvereniging
„ONS GENOEGEN"
Zaterdag 22 maart
's avonds om 8 uur
RIKKEN
in Café L. DANKERS
STATIONSPLEIN
Waardebonnen als prijzen
De opbrengst van deze rikavond is bestemd voor de nieuwe kerk op de Selissenwal.

A.s. zondag 23 maart
Groot Rikconcours
in Café van Trigt
t.b.v. Biljartclub Groene Pommerans
Prachtige prijzen
Aanvang 8 uur
Met extra serieprijs.

alabastine

voor het repareren van muren en plafonds!

Met ALABASTINE kunt U nu zelf scheuren, gaten en kieren in muren, plafonds en lambrizeringen dicht maken.
ALABASTINE houdt altijd, want het zet uit bij het drogen.
Wat kunt U nog meer met ALABASTINE doen? Bevestigen van tegels, glad maken van ruwe houtoppervlakken. Vastzetten van schroeven duimen en spijkers.

ALABASTINE, voor 1001 karweitjes in Uw huis, koopt U bij Uw drogist, ijzerhandelaar of verfwinkel

ALABASTINE HOLLAND N.V.
Leidsegracht 6 - Amsterdam

75 ct per pakje van 200 gr

alabastine, het wondermiddel

Ook in verpakking van 454 gram verkrijgbaar à f 1.20

Bouw mee aan de nieuwe Kerk!!

STOFZUIGERS alle merken v.a. f 120,-
Fa. L. W. v. d. BROEK
Clarissenstraat 3 — Boxtel — Tel. 479

Vanaf a.s. zaterdag
prima Loempias
ook
losse NasiGoring
te verkrijgen voor de prijs van slechts f 1.25 p. ½ kg.
Eigen fabrikaat
Beleefd aanbevelend
KEES MELIS
Waar de Frites goudgeel is.

NECCHI
SPREEK UIT NEKKI

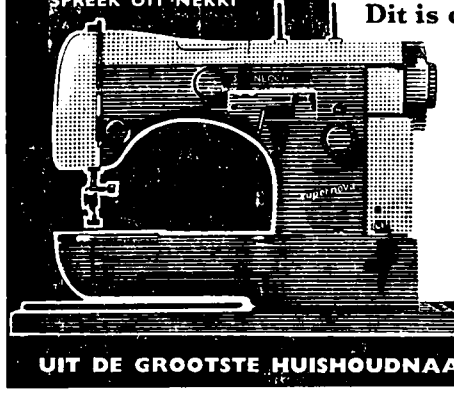

Dit is de **Supernova**, 'n naaimachine om trots op te zijn!
Kom ook eens kijken naar de **Necchi Esperia.** Elektrisch! Compleet in handige koffer. Die kost **325,—**

C. J. M. van KESSEL
Boxtel, Stationstraat 75
Telefoon K 4106-629

UIT DE GROOTSTE HUISHOUDNAAIMACHINEFABRIEK VAN EUROPA

Voor het

Communiefeest

alle soorten chocolade, crocant, doosjes bonbons, tabletten chocolade, suikereitjes en gevulde eitjes.

Bier, limonade, wijnen, likeuren, advocaat enz.
Op dranken 10% korting.

C. DE JONG
v. Hornstraat 12

Ruime keuze
Communiegeschenken
★
Kunsthandel
P. v. d. MEIJDEN
Clarissenstraat 9

Tijdelijk
Blauwpunkt Radio
van f 333,–
voor **f 298,–**
fa. A. Adelaars
Breukelsestraat 4

...een spannend televisiespel ?

Juist bij de spanning van een televisiespel is het, alsof Pickwick Thee dubbel verkwikt.
De strelende geur en de verfijnde Engelse smaak maken de gezelligheid groter, het genot van behaaglijk-samenzijn intenser.
Douwe Egberts Pickwick Thee, de Engelse melange kenmerkt zich door een overdaad aan smaak en aan geur . . . en door een rijke afschenk.

DOUWE EGBERTS
PICKWICK THEE

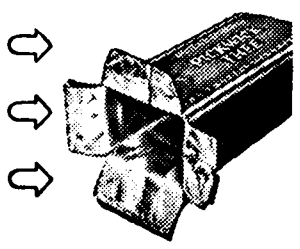

De fijne geur en smaak van Pickwick Thee worden volmaakt beschermd door een speciale aluminium-binnenverpakking

Vraag uw winkelier ook eens naar de handige Pickwick Theezakjes

Pickwick theezakjes Ceylon melange doosje van 20 stuks 98 ct, 10 stuks 51 ct. | Pickwick theezakjes Engelse melange groot formaat, doosje van 20 stuks 98 ct.

CEYLON MELANGE 108 ct.
ENGELSE MELANGE 90 ct.

de fijne Engelse Melange !

Wilt U het Engels koningspaar

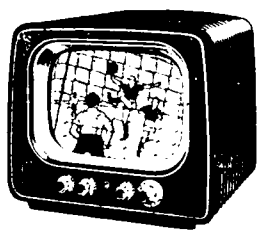

deze week thuis kunnen volgen dan moet U een
Televisie-Apparaat
hebben

Fa. A. v. d. Brekel
kan hiervoor zorgen vanaf **f 795.–**

GEEN BETERE PRIJS DAN DE LAAGSTE
VOOR HET a.s. communiefeest
extra kwaliteit vers vlees

500 gr. mager Poulet . . .	1.48	Extra reclame
500 gr. Varkensrollade . . .	2.38	Kalfsblindevinken
500 gr. verse Varkensworst .	1.65	40 ct per stuk

Ons zeer voordelig lunchpakket:

150 gr. Varkensworst	van 1.50
150 gr. Lunchworst	**nu slechts 1.25**

Fr. Baaijens-Frunt
Baroniestraat 99

Bestel ook Uw brandstoffen voor Uw oliekachel of haard bij de vakman.
Gez. Brandstoffenhandelaren - Boxtel

Levensverzekering
Boeren en Tuinders Levensverzekering van de N.C.B., Tilburg

Wanneer U een levensverzekering sluit bij onze instelling, **die een instelling is van Uw eigen organisaties,** zorgt U tegelijk:

NU: voor uw gezin;
LATER: voor U zelf.

Laat U door ons eens geheel vrijblijvend inlichten over onze diverse mogelijkheden op het gebied van levensverzekering. Een polis **aangepast aan de wisselende behoeften** van **gezin** en **bedrijf** en **inkomsten.**

Nadere inlichtingen bij:
C. J. v. BERKEL, Nergena 7 Boxtel. Tel. Esch 04197-297.
P. J. v. d. VELDEN, Maaistraat 4 Liempde.
Th. v. d. MEIJDEN, A 115 Esch.
W. VERHAGEN, Gemondseweg 14 Gemonde.

Auto- en Motorrijschool VERSCHOOR
Den Bosch, Röntgenstraat 36 west - Tel. 2006
Boxtel, Sigarenmagazijn E. Verhoeven, Stationstraat 60 - Tel. 475

Voor mooie Jongensblazers Colberts en Pantalons
voor heren en jongens
slaagt U bij
fa Wed. P. SPIERINGS
Breukelsestraat 88
't IS BETER BESTEED DOOR SPIERINGS GEKLEED ★

Bij
BOVENDEERT
is het
VOORJAAR

Zie onze nieuwe voorjaarsmodellen Dames- en Herenschoenen

★ ★ ★

Keuze uit de beste merkschoenen als: Timtur, Neerlandia, Onita, Avang, Aero, enz.

Schoenhandel naast Gemeentehuis

KENNISGEVING

Bij deze deel ik mede, dat de Slagerij van A. v. d. SANDE, Stationstraat 69, door mij is OVERGENOMEN.

DONDERDAG 3 APRIL wordt de zaak heropend.

Door levering van prima kwaliteit vleeswaren en nette bediening hoop ik op begunstiging te mogen rekenen.

Beleefd aanbevelend,
J. VAN BOXTEL

Bij gelegenheid der heropening op 3 april SPECIALE PAASRECLAME.

WASMACHINES
ERRES, ★ RILOX
RUTON, ★ PANDA, ★ enz.
de beste merken
Fa. L. W. v. d. BROEK
Clarissenstraat 3 — Boxtel — Tel. 479

Grote Houtveiling

te Liempde

Op woensdag 26 maart a.s. om 2 uur n.m. zal door gerechtsdeurwaarder W. A. K. van der Vlies te Eindhoven, op het terrein bij het
café Liempdse Barrier
van F. Raaymakers, Rijksweg no. 4 te Liempde

in het openbaar worden verkocht

vele kavels lariks, dennen en eiken geriefhout, opleggers, weipalen, ruiterhout, boonstaken, etc. etc.

➡ **Bezichtiging: vóór de veiling** ⬅

KELTUM *juwelierspleet*

In dit voorname

JUWELIERSPLEET
alle artikelen uit voorraad leverbaar

★

Fa. A. VAN VLERKEN
Kruisstraat 10 Boxtel ★ **Juwelier Horloger**

Bij het communiefeest heerlijke
Slagroom!
Geen geklop of getob.
1 liter 1.60
1/2 liter 0.85
1/4 liter 0.50
1/8 liter 0.25
Haal die heerlijke slagroom in 't Anker, bij C. de Jong
Ook voor
fijne Vleeswaren
en mooie schalen
naar VéGé
C. de Jong
van Hornstraat 12
Op fijne vleeswaren 10%

Voor de H. Communie

Pracht collectie **kindertasjes, rozenkransen, kerkboeken**

Een keus **Communie-beeldjes,** waarvan U staat te kijken; zeer mooi afgewerkt.

Alle soorten **Communie-schilderijtjes** déjeuners, wandbordjes, Onze Vader en Weesgegroet, enz.

Ook voor **Bijouterie,** zoals broches, snoeren, armbanden, oorknoppen, enz. gaat U naar

★

Het Huis van de 1001 geschenken

C.L.M. STEINMANN
RECHTERSTRAAT 6 - BOXTEL

LOOSE-UP = LINCOL

HUISVROUWEN VAN BOXTEL wilt u **geld verdienen** en **tijd overhouden !** Zo ja, dan hebben wij HET artikel voor U !

nooit wrijfwas meer nodig

Wij bieden u aan, het grote glansprodukt, thans in ons bezit, zo uit Engeland ontvangen. 1 druppel op uw meubelen, vloeren enz., enz. en jaren glans, éénmaal ingesmeerd, en klaar bent u. Geen kringen meer in uw meubels of vuile vegen op uw vloer. In flesjes verkrijgbaar à *f 2,75* en in grote fles *f 4,25*, een Loose-up en Lincol product *f 5,75.*

heren garagehouders

ook u verdient dagelijks TIENTALLEN GULDENS.
U wast de smerigste auto, zet deze in de was en polijst hem in tien minuten tijds met **één** behandeling. Een geweldig resultaat. Roest en krassen zijn verdwenen, uw wagen als nieuw. Ongelooflijk is het resultaat! 1 fles is voldoende voor 4 auto's en de prijs.... *f 3,25.* Dit is het behoud voor uw auto.
VRAAG NAAR **LOOSE-UP AUTO WASH.**

winkeliers, huisvrouwen, automobilisten

wij hebben het wereldartikel LINCOL, anti condens film. Geen beslagen winkelramen, geen aanslag meer op al uw ramen en spiegels. Automobilisten u rijdt veilig, want uw ruit blijft voortaan schoon. Zonder kijker ziet u thans de kunstmaan, zo helder is en blijft uw glaswerk **per flacon *f 2,95.***

Haal vandaag nog deze artikelen in huis. Duizenden gingen u reeds voor. Wij zijn de agent voor Boxtel.

ALLEEN BIJ ONS VERKRIJGBAAR.

C. J. BEVERS **Molenstraat 8 Boxtel**

Brabants Centrum

Terloops...

★ Heeft Boxtel in haar actie voor de nieuwe parochiekerk op de Selissenwal het zwaartepunt verlegd naar de kerk- en huis-aan-huis collectes? Die vraag komt bij ons op, omdat de stroom van bijzondere bijdragen via de krant zoetjesaan tot stilstand is gekomen. Deze week is er bijvoorbeeld voor de eerste maal geen wijziging in het saldo gekomen. Dat is toch wel heel erg jammer, want een actie moet geen dode punten kennen. Een rustpunt, een adempauze? Laten we het hopen, we weten dat men hier en daar nog wat in petto heeft voor het bouwfonds. Naar we hopen komen daarbij in de volgende weken ook nog enige verrassingen van doorslaggevende waarde uit de bus. En laten we overigens allemaal met verdubbelde offervaardigheid onze schouders zetten onder de kerk- en huis-aan-huis collectes! ★ En als U instemt met de leuze „dood aan de cent" gaat dan zondags als U de tweede schaal wordt voorgehouden ook nog wat verder en maak wat goed van al die weken, maanden of jaren, dat uw bijdrage nog tot dat beschamende minimum beperkt is gebleven. Maak het terdege goed! ★ Achter de data 25 en 26 mei worden dit jaar in Boxtel weer de letters B.K. geschreven, reuzegroot en met feestelijke zwier. Hoe kan het ook anders als dit de tweejaarlijkse Brueghe-liaense van de Paters Assumptionisten betreft. Tekent U het vast op in uw agenda? ★ Al is Tante Pos dan al een heel oude dame ,zij weet met haar tijd mee te gaan. Daar bedoelen we echt niets onvriendelijks mee wat prijsverhoging betreft of zo. Neen, we willen maar zeggen, dat de P.T.T. bij de vergroting van haar arbeidsterrein steeds zo attent is geweest om op tijd enige aanpassingen te doen, zowel op personeels- als technisch gebied. De bevolking van Boxtel, die westelijk van de spoorlijnen gevestigd is, en dan bedoelen we speciaal de bewoners van Kapelweg, Kalksheuvel en nog verder gelegen wijken, vinden het een grote handicap zo geïsoleerd te wonen in meerdere opzichten, ook echter met het oog op het ontbreken van een brievenbus in deze buurt. Die tegemoetkomendheid meent men van de zorgzame Tante Pos beslist te mogen verwachten. En dan liefst op korte termijn! ★ In de Boxtelsche Courant van 25 jaar terug lazen wij de uitslag van de toen gehouden wedstrijden om het persoonlijke kampioenschap. Die uitslag houdt een prachtig compliment in voor de biljarters van thans. Want eindigde de biljartmatador van 1933 met een gemiddelde van 4,2, de kampioen van 1958 behaalde een moyenne van 7.77. Een sportieve vooruitgang dus! ★ De natuur gaat ook mee doen in de vooruitgang, want de kalender kondigt ons vandaag de komst van de lente aan. Als we nu ook de zon op onze hand krijgen, dan gaan we schoonmaak houden in onze huizen van de kelder tot het dak, dan gaan we ook spitten, zaaien, planten en wat al niet meer. ★ Uit de Boxtelsche Courant van 25 jaar geleden: „K.J.V. — Het inwijdingsfeest van het eigen huis zal gevierd worden op Zondag 30 April. Het zal een glorie- en vreugdedag worden, waarbij afgevaardigden van het heele district vertegenwoordigd zullen zijn". (24 Maart 1933).

Blijf meester
over Uw zenuwen. Neem
Mijnhardt's Zenuwtabletten
Zij schenken de rust tot herstel
WAT MIJNHARDT MAAKT IS GOED

Vergeelde geschiedenis

„NIEUWS" UIT DE KRANT VAN 25 JAAR GELEDEN :

■ **Begin van een nieuw tijdperk.** — Dinsdagmiddag is met groote pracht en pompeuze praal de nieuwe Duitsche Rijksdag geopend. Feitelijk was het geheel overbodig den Rijksdag bijeen te roepen. Want welke beteekenis heeft deze Rijksdag nog, nu Hitler vier jaren lang alle volmacht is gegeven? Hitler is thans de dictator van het Duitsche Rijk, erkend door den Rijksdag, zijn woord zal voortaan wet zijn. Hitler zal nu moeten toonen of hij de Duitsche Mussolini is, of dat hij ook in staat is het verarmde Duitschland op te bouwen.

■ **Cencentratiekamp voor Duitsche communisten.** — De politiepresident van Munchen, Kimmler, deelt mede, dat de personen, die ter wille van hun eigen veiligheid gearresteerd zijn, niet langer in arrest zullen worden gehouden dan noodig is. Voorts deelde hij mede, dat in de nabijheid van Dachau bij Munchen Woensdag het eerste concentratiekamp, dat ruimte biedt aan vijfduizend menschen, zal worden geopend. Hier zullen communistische, Rijksbanier- en andere marxistische functionarissen worden ondergebracht.

■ **De strijd tegen den godsdienst in Rusland.** — Volgens een officieele mededeling uit Moskou zijn er de laatste twee maanden door den Bond van Godloozen in de Ukraine 33 kerken gesloten. De kerken en kapellen werden ingericht voor kazernes en barakken voor de troepen van het Roode Leger.

■ **De Godsdienststrijd in Mexico.** — Naar de N.W.C. News Service uit Mexico-city verneemt, wordt de Katholieken-vervolging in den staat Guadalajara steeds feller. Reeds midden Februari hebben de Katholieken van Guadalajara op een massa-vergadering geprotesteerd tegen de willekeurige arrestatie van priesters.

■ **Nieuwe verschijningen in België.** — Te Banneux, een gehucht tussen Louveignée en Tancrémont, aldus lezen wij in de Brusselsche „Standaard", heeft een 11-jarig meisje Mariëtte Béco, acht verschijningen gekregen van O. L. Vrouw. Zij zijn Zondag 15 Januari begonnen en duurden tot 2 Maart. De verschijning zeide: „Ik ben de Lieve Vrouw der armen". Het Brusselsche blad meldt verder, dat er op het oogenblik zoowat 25 genezingen bekend zijn.

HOEVEEL LUISTERAARS EN KIJKERS TELT NEDERLAND!

Op 1 maart 1958 bedroeg het aantal geregistreerde radio-ontvangtoestellen 2.384.852 tegen 2.375.333 op 1 februari 1958. In hetzelfde tijdvak steeg het aantal televisieontvangers van 260.339 tot 278.059 (14 maart: 284.758).

Op 1 maart 1958 waren er 522.590 aangeslotenen op het draadomroepnet.

PILOTEN-STAKING EN LUCHTPOSTVERKEER.

In verband met de staking van KLM-piloten zal de luchtpost vertraging kunnen ondergaan. Verzending uit Nederland zal plaats vinden met de beschikbare snelste middelen, dus met buitenlandse luchtdiensten of, wat nabij gelegen landen betreft eventueel ook per trein .

ZOMERZEGELS NEDERLAND 1958.

De jaarlijkse serie Zomerzegels, met toeslag, waarvan de extra opbrengst ten goede komt aan culturele en sociale doeleinden, is dit jaar gewijd aan de Nederlandse klederdrachten.

De op deze zegels afgebeelde kostuums vormen slechts een bescheiden collectie; immers ons land is rijk aan klederdrachten, klederdrachten die in vele streken nog steeds gedragen worden, zelfs onder de rook der grote steden.

Ze zijn uitingen van een oer-eigen, sterke plattelandscultuur, Volksaard, godsdienstige overtuiging en een uitgesproken regionaal schoonheidsbesef geven gestalte aan elke plaatselijke mode, die tal van wisselingen kent.

Als voorstellingen zijn gekozen:

a. een vrouw in Zeeuwse klederdracht naar een ontwerp van de heer P. Wetselaar te Haarlem;
b. een vrouw in de klederdracht van het eiland Marken naar een ontwerp van de heer W. den Ouden te Amsterdam;
c. een Scheveningse vrouw naar een ontwerp van mej. C. R. de Josselin de Jong te Aerdenhout;
d. een vrouw in Friese kledij naar een ontwerp van de heer J. R. Mensinga te Amsterdam;
e. een vrouw in Volendamse klederdracht naar een ontwerp van mej. Akke Sins te Breda.

In de bovengenoemde volgorde zijn de waarden en toelagen als volgt: 4 + 4 cent; 6 + 4 cent; 8 + 4 cent; 12 + 9 cent en 30 + 9 cent resp. in de kleuren blauw, geel, karmijn-rood, bruin en paars.

Voor de Landbouwers

VOORLICHTINGSWENKEN.

Voorjaarszaai.

Door de weersomstandigheden zijn de voorjaarswerkzaamheden dit jaar in ernstige mate vertraagd. U moet zich nu zo goed mogelijk aan de omstandigheden aanpassen. De volgende punten zijn hierbij van belang:

● Zaai de haver, gerst en erwten zo vlug mogelijk, als de grond en het weer dit toelaten. Zomergerst kan beter tegen laat zaaien dan haver, zodat U misschien nog van gewas kunt verwisselen.

● Zaai op bezakte grond. Indien U het land in de winter geploegd hebt is het nu behoorlijk bezakt. Even vooreggen is dan voldoende. Als U nog pas geploegd hebt is de grond niet bezakt. U zult dan de cambridgerol moeten gebruiken voordat U zaait, anders valt het zaad te diep weg.

● Zaai steeds machinaal. U krijgt het zaaizaad dan op gelijke diepte en regelmatig verdeeld. Denk er vooral aan, dat U **ondiep** zaait.

● U hebt het zaaizaad voor haver, gerst en erwten toch laten ontsmetten? U krijgt daardoor een vluggere opkomst en een snellere jeugdgroei van het gewas.

● Als de grond te nat is wacht dan rustig Uw tijd af. Bewerken van te natte grond houdt het gevaar in van structuur bederf.

Bietentelers.

De goede prijs van de suikerbieten biedt velen de mogelijkheid het bedrijfsinkomen te verhogen. U kunt misschien wat voederbieten vervangen door suikerbieten. Als U voor het rundvee dan wat meer aardappelen verbouwt kunt U volgende winter toch een goed ruwvoederrantsoen verstrekken. En omdat aardappelen ook wel op de hogere gronden verbouwd kunnen worden krijgt U tevens een betere vruchtwisseling.

De rayonassistent C. v. Haperen.

....nu één jaar in Nederland!

Ga ook méér genieten van koffie. Hoe U dat doet? Neem deze week nog de proef met de fantastisch fijne Aerotherm-geroosterde Kasteel-koffie.

Ervaar dan gelijktijdig dat Edah haar naam als voordeligste kruideniersbedrijf van Nederland eer aan doet.

Begin met dit voordeel. ➡

Bij elk pak van 250 gram **KASTEEL-KOFFIE** een pak van 200 gram heerlijke **Speculaas** voor **25** cent

Haring in tomatensaus 3 blikken **100**
Sardines Portugese, in olijfolie 2 blikken **75**
Appelmoes van goud-reinetten 2 potten **95**
Soepballetjes .....per blik **69**
Gouda-kaas volvet jong 100 gr. **27**
Gouda-kaas volvet belegen 100 gram **36-33**
Appelstroop beker 450 gram **52**
Kasteel Pindakaas grote pot **80**

Sinaas-appel-jam ...per pot **69**
Vruchtenhagel ... 250 gram **36**
Siam-rijst hele korrel droogkokend 500 gr. **58-45**
Zachte zeep .....per pot **39**
Varkensworst ....100 gram **46**
Augurken zuur of zoetzuur literpot **98**
Pinda-tablet .... extra groot **50**
Drups pracht assortiment 150 gr. **45**
Favorita spritskoekje 250 gram **45**

EDAH

AEROTHERM-GEROOSTERDE KASTEEL-KOFFIE

- *een gulden per pak beter ...*
- *geen cent duurder èn nog ..*
- *recht op Dubbelgeld-zegels.*

Edah verdubbelt Uw spaargeld

Avonturen van BIM en BAM

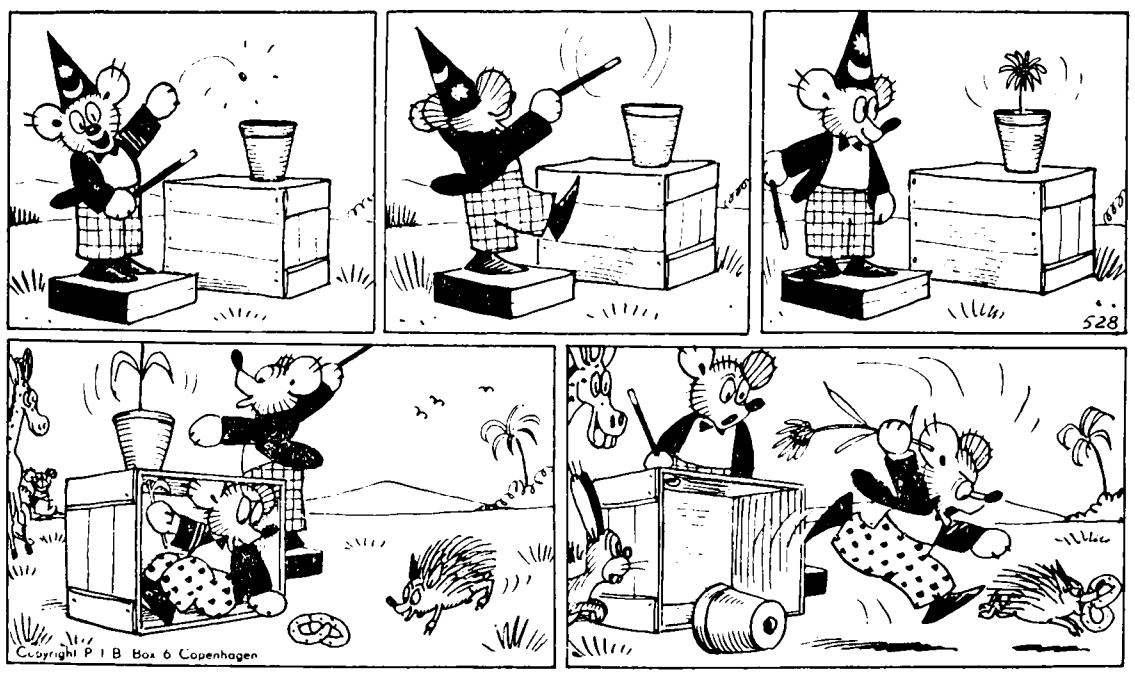

BIM EN BAM AAN 'T TOVEREN.

„Komt en ziet" roept Bim hier luide.
„Ik, een tovenáar vol roem,
gooie een zaadje in de pot en
kijk..... terstond wordt het een bloem".
Jullie ziet, wat geen der dieren,
die verwonderd kijken, wist:
Bam is 't, die de bloem omhoog steekt;
hij zit lekker in de kist.

Maar daar pikt het stekelvarken
gauw de krakeling van Bam.
Je begrijpt wel, dat ons beertje
die brutaliteit niet nam!
Woedend springt hij op en gaat het
stekelvarken achterna
en de dieren, die nu snappen,
lachen allen, „Ha ha ha!"

PAROCHIE-AGENDA

Parochie St. Petrus, Boxtel.

Eerste Passiezondag. 23 maart 1958.

ZONDAG: de H.H. Missen zijn vandaag om half 7, kwart voor 8, 9 uur en om half 11 de hoogmis. HALF 7 gel. H. Mis voor de overl. familie Verdonk en voor moeder v. d. Langenberg; Maria-altaar gel. H. Mis voor Cornelis v. d. Loo, te St. Michielsgestel overl.; H. Hart-altaar gel. H. Mis voor Henrica v. d. Brand en Johanna Schelle-v. d. Brand; KWART VOOR 8 gel. H. Mis voor het geestelijk en tijdelijk welzijn van onze parochie en van onze parochianen; Maria-altaar gel. jrgt. voor Johannes de Bresser; H. Hart-altaar gel. H. Mis voor de overl. ouders v. d. Bruggen-v. d. Steen v.w. kleinkind; H. Bloed-kapel gel. H. Mis voor de overl. familie v. d. Meijden-Kluijtmans; 9 UUR gel. H. Mis voor Johannes de Bresser; Maria-altaar gel. H. Mis voor Adrianus v. Esch; H. Hart-altaar gel. H. Mis voor Marinus v. Grinsven; H. Bloed-kapel gel. H. Mis voor Willem Driessen en echtgenote; HALF 11 hoogmis als gef. gez. jrgt. voor Maria Kordewinders.

COLLECTE.

Vandaag is de eerste collecte voor onze eigen kerk; de tweede collecte is voor „DE KERKENBOUW IN ONS BISDOM". Deze collecten bevelen wij ten zeerste aan in de milddadigheid van onze gelovigen. Laat de „traditionele" cent uit de tweede schaal verdwijnen en vervang die door een stuiver of een dubbeltje. Dan alleen helpt U mee aan de grote nood van ons bisdom wat betreft het bouwen van nieuwe kerken.

PLECHTIGE HERNIEUWING VAN DE DOOPBELOFTEN.

Hedenmiddag om 3 UUR plechtig lof met hernieuwing van de doopbeloften en toewijding aan Maria. De jongens en meisjes, die vandaag (eerste passiezondag) hun doopbeloften plechtig hernieuwen, gaan onder de H. Mis van kwart voor 8 te communie. Na de H. Communie van deze jongens en meisjes zal voor de andere gelovigen alleen communie worden uitgereikt aan de zij-communiebanken.

In de H. Mis van kwart voor 8 en ook onder het lof van 3 uur zijn de plaatsen in het priesterkoor gereserveerd voor deze communicanten.

LOF.

Hedenmiddag is het lof om 3 uur. Na het lof lied no. 45.

Dinsdag, woensdag en donderdag om 7 uur lof met rozenhoedje; woensdag ook met het gebed tot de H. Jozef. Na het lof zal worden gezongen: dinsdag lied no. 63; woensdag lied no. 66 en donderdag lied no. 37.

KRUISWEG.

A.s. vrijdag om 7 uur kruisweg v.w. de vastentijd. Daarna Tantum ergo en zegen met het Allerheiligste. Na de zegen zal gezongen worden lied no. 19.

FEEST VAN MARIA BOODSCHAP.

A.s. dinsdag vieren wij het feest van Maria Boodschap. Wij hopen, dat onze gelovigen die dag bijzonder zullen vieren door het mee opdragen van het H. Misoffer en het ontvangen van de H. Communie. Tevens vragen wij U om ook 's avonds het lof te komen bijwonen.

PAASCOMMUNIE.

De H. Kerk verlangt en schrijft voor, dat iedere katholiek in de paastijd de H. Communie ontvangt. Wat betreft deze paastijd het volgende:

1. Voor de volwassenen (dit zijn allen boven de plechtige H. Communie) begint de paastijd vandaag (eerste passiezondag) en eindigt op de tweede zondag na Pasen (dit jaar dus 20 april).
2. Voor zieken begint de paastijd ook vandaag (eerste passiezondag) en eindigt op Drievuldigheidszondag (dit jaar 1 juni).
3. Voor kinderen (onder de plechtige H. Communie) is de paastijd al begonnen op de 4e zondag van de vasten en eindigt op Drievuldigheidszondag (1 juni).

Zieken en ouden van dagen, die hun Pasen niet in de kerk kunnen houden en nog niet door een priester worden bezocht, kunnen zich laten opgeven op de pastorie.

PLECHTIGHEDEN VAN DE GOEDE WEEK.

In verband met de komende „Goede Week" willen wij nu reeds de tijden bekend maken, waarop de plechtigheden van deze dagen zullen worden gehouden:

PALMZONDAG: om 10 UUR wordt begonnen met de palmwijding, waarna in een palmprocessie hulde zal worden gebracht aan Christus Koning. Na deze processie, waaraan wij natuurlijk in groten getale zullen deelnemen, volgt de H. Mis.

WITTE DONDERDAG: om 4 UUR in de namiddag zal een stille H. Mis worden opgedragen om vooral de kinderen van de lagere scholen de gelegenheid te geven die dag de H. Mis mee te kunnen opdragen en de H. Communie te kunnen ontvangen.

Om 8 UUR 's avonds zal een plechtige H. Mis worden opgedragen om de instelling van dit Offer te herdenken. Alleen onder deze H. Mis zal de H. Communie worden uitgereikt. Na de H. Mis zal het Allerheiligste op het rustaltaar aanbeden kunnen worden tot 12 uur middernacht.

GOEDE VRIJDAG: om 8 UUR des avonds zullen de plechtigheden van deze dag beginnen. Onder de plechtigheden zal de H. Communie worden uitgereikt.

PAASNACHTWAKE: om HALF 11 begint de viering van de paasnachtwake.

Wij nodigen onze gelovigen, vooral de volwassenen, uit om deze mooie plechtigheden te komen meevieren. Nu iedereen in de gelegenheid is, dank zij de viering in de avonduren, rekenen wij op aller opkomst.

OVERIGE AGENDA.

Dopen: iedere dag van half 3 tot 3 uur; wij zouden onze gelovigen vriendelijk willen verzoeken een doop vooraf op de pastorie te komen melden.

Biechten: iedere morgen onder de H.H. Missen en zaterdag van half 3 tot 4 uur en van 6 tot half 8. Wij willen onze gelovigen nu reeds vragen om met biechten niet te wachten tot de laatste week voor Pasen. Maak reeds gebruik van de biechtgelegenheden van deze week.

Maria-Congregatie: a.s. donderdag om half 8 in de kerk.

H. Familie: a.s. vrijdag om 8 uur in de kerk.

A.s. vrijdag is een geboden vasten- en onthoudingsdag.

Zuivelgeld: In de nieuwe vasten- en onthoudingswet vragen de bisschoppen van alle gelovigen volgens oud gebruik in de vastentijd een bijzonder aalmoes naar ieders vermogen ter voorziening in de vele caritatieve behoeften van de Kerk. Deze aalmoes (vroeger bepaald op 25 cent per persoon) kan men storten in de bus achter in de kerk of in de bus bij het katechismusdeurtje; op deze bussen staat vermeld: „**zuivelgeld**".

Ziekenactie: in verband met de te voeren paasactie voor de zieken van onze parochie zullen de dames van de ziekenactie haar rondgang houden. Wij bevelen deze actie van naastenliefde ten zeerste in uwe aandacht en milddadigheid aan.

MAANDAG: Feest van de H. Aartsengel Gabriël. KWART VOOR 7 gel. H. Mis tot beterschap van een zieke; Maria-altaar gel. H. Mis voor Theodora Verhoeven-Timmermans v.w. de processie naar Hakendover; HALF 8 gel. H. Mis voor Petrus v. Engeland; Maria-altaar gel. jrgt. voor Evertje v. Oele-Schenk; H. Hart-altaar gel. mndst. voor Barbara Blummel-Kluijtmans; HALF 9 gez. mndst. voor Maria Clercx; Maria-altaar gel. H. Mis tot een bijzondere intentie.

DINSDAG: Feest van Maria Boodschap. KWART VOOR 7 gez. mndst. voor Hendrikus van Gerwen; Maria-altaar gel. jrgt. voor Johannes Schoenmakers; HALF 8 gel. H. Mis voor het geestelijk en tijdelijk welzijn van onze parochie en van onze parochianen; Maria-altaar gel. jrgt. voor overl. ouders Peters-Maas; H. Hart-altaar gel. jrgt. voor Adriana v. Roij; H. Bloed-kapel gel. H. Mis voor Gerdina v. Kasteren-v. Houtum v.w. de H. Bloed-broederschap ;HALF 9 gef. gez. jrgt. voor Martinus Leermakers; Maria-altaar gel. H. Mis voor Alphons v. Vlerken.

Hedenavond om 7 uur lof met rozenhoedje; na het lof lied no. 63.

WOENSDAG: KWART VOOR 7 gel. jrgt. voor Johanna Schoenmakers-Verheijen; Maria-altaar gel. H. Mis voor Theodora Verhoeven - Timmermans; HALF 8 gel. jrgt. voor Cornelis v. d. Langenberg; Maria-altaar gel. mndst. voor Maria Clercx; H. Hart-altaar gel. H. Mis voor Antoinetta v. Dongen-Pierot; HALF 9 gef. gez. jrgt. voor Leonardus Leermakers; Maria-altaar gel. H. Mis voor Jan Thijs.

Hedenavond om 7 uur lof met rozenhoedje en gebed tot de H. Jozef; na het lof lied no. 66.

DONDERDAG: KWART VOOR 7 gez. mndst. v. Hendrikus Rijken; Maria-altaar gel. H. Mis voor Theodora Verhoeven-Timmermans; HALF 8 gel. H. Mis voor Willibrord Grilis; Maria-altaar gel. jrgt. voor Maria Verheijen; H. Hart-altaar gel. mndst. voor Henk v. Dun; HALF 9 gef. gez. jrgt. voor Franciscus Leermakers; Maria-altaar gel. H. Mis voor Henrica v. Vlerken-Horsten.

Hedenavond om 7 uur lof met rozenhoedje; na het lof lied no. 37.

Om half 8 Maria-congregatie in de kerk.

VRIJDAG: Feest van de 7 Smarten van O. L. Vrouw — een geboden vasten- en onthoudingsdag. KWART VOOR 7 gel. jrgt. voor Johannes Martens; Maria-altaar gel. H. Mis voor Theodora Verhoeven-Timmermans v.w. de broederschap van de H. Bernardus te Ulicoten; HALF 8 gel. H. Mis voor Marinus v. Diessen en Cornelia Smulders; Maria-altaar gel. jrgt. voor Martinus Sterke, Antonetta de hsvr. en Gerardus de zoon; H. Hart-altaar gel. H. Mis voor Hendrikus v. d. Oetelaar v.w. de broederschap van het H. Bloed; HALF 9 gef. gez. jrgt. voor Elisabeth Leermakers; Maria-altaar gel. H. Mis voor Elisabeth v. Cuijk-v. d. Meerakker.

Hedenavond om 7 uur kruisweg; daarna Tantum ergo en zegen met het Allerheiligste. Na de zegen lied no. 19.

Om 8 uur H. Familie in de kerk.

ZATERDAG: KWART VOOR 7 gef. gez. jrgt. voor Maria Leermakers; Maria-altaar gel. H. Mis voor Theodora Verhoeven-Timmermans v.w. de St. Elisabethsvereniging; HALF 8 gel. H. Mis voor Hendrica de Laat; Maria-altaar gel. H. Mis voor Hendrica Schrader-Kappel v.w. de H. Bloedstichting; H. Hart-altaar gel. H. Mis voor de overl. familie Wetzer; HALF 9 gel. H. Mis voor Antonius Timmermans en Martina Hazenberg; Maria-altaar gel. jrgt. voor Albertus Welling.

Zijn voornemens een christelijk huwelijk aan te gaan volgens het gebruik van onze heilige Moeder de Kerk:

Johannes Henricus Hobbelen, uit de parochie van het H. Hart en Petronella Francisca Johanna Huberta Koks uit deze parochie; Henricus Josephus Godefridus Melis, uit Tilburg (Korvel) en Wilhelmina Adriana Eltink, uit deze parochie; Martinus Wilhelmus Marinus Royendijk; uit de parochie van het H. Hart en Jacoba Anna Maria de Laat, uit deze parochie; Godefridus Arnoldus Henricus de Leijer, uit de parochie van het H. Hart en Catharina Jacquelina Cornelia Clercx, uit deze parochie; Carolus Hubertus van Poppel, uit Tilburg (par. Gasthuisstraat) en Johanna Elisabeth Maria van der Meijden, uit deze parochie; Dit is van hen de eerste afkondiging.

Martinus van Heeswijk, geb. te Olland en won. te Schijndel (H. Servatius) en Antonia Maria Dankers, geb. en won. in deze parochie; Gijsbertus Jacobus Franciscus Wanders, geb. te Treebeek (L.) en won. te Nijmegen (Petrus Canisius) en Laura Willy Alberta Theresia van Kol, geb. en won. in deze parochie. Dit is van hen de tweede afkondiging.

Wij vermanen eenieder, die op de hoogte is van enig beletsel, dit ten spoedigste aan de pastoor bekend te maken.

INZENDING van ADVERTENTIES
's woensdags vóór 4 uur

★

INZENDING van COPIE uiterlijk woensdagvoormiddag.

VAN LANSCHOT BANKBOEKJES

geven 4% rente

★ geen koersrisico
★ geen kosten
★ gemakkelijk beschikbaar
★ storten of opnemen per kas of giro

Vraag - telefonisch, schriftelijk of aan onze kas - de folder „Bankboekjes".

FIRMA F. van Lanschot BANKIERS

's-Hertogenbosch, Hoge Steenweg 27-31, Telefoon 8851*
Eindhoven, Keizersgr. 17, Tel. 7442* Tilburg, Stationstraat 17, (toek. adres).

LB 113

Parochie H. Hart, Boxtel.

Vandaag gaat de eerste schaal „de stuiversschaal" voor de kerk: de tweede schaal gaat voor de nieuwe parochiekerk in Boxtel.

Om KWART VOOR ACHT is het plechtige Hoogmis met volkszang, waaronder de kinderen hun plechtige vernieuwing der doopbeloften zullen doen.

De derde H. Mis begint om HALF TIEN.

Des middags is het om drie uur plechtig Lof met toewijding aan de H. Maagd Maria van de kinderen der plechtige H. Communie. Onmiddellijk daarna is het prijsuitdeling in de Ark.

De gelovigen worden vriendelijk verzocht onder de H. Mis van kwart voor 8 en onder het Lof van 3 uur, de stoelen op het plankier en de stoelen daarvoor vrij te houden voor de communicanten en de bruidjes, en de banken in de middengang voor ouders en familieleden.

Onder het Lof van 3 uur is het collecte met open schaal, welke bijzonder wordt aanbevolen, om althans voor een gedeelte bij te dragen in de onkosten.

Des avonds is het om 7 uur Lof met oefeningen van gebed en boete vanwege de H. Vastentijd.

Vandaag, Eerste Passie-zondag begint de Paastijd welke duurt tot en met de tweede zondag na Pasen, dit jaar 20 april. In deze tijd is iedere katholiek verplicht „zijn Pasen te houden" d.w.z. eenmaal waardig te communiceren. Voor zieken duurt de Paastijd tot zondag na Pinksteren d.i. zondag 1 juni. Zieken, die thuis hun Pasen wensen te houden, worden verzocht de geestelijken der pastorie hiervan in kennis te stellen (deze kennisgeving is niet nodig voor hen, die geregeld thuis de H. Communie ontvangen). De kinderen der lagere scholen zullen in deze week in de gelegenheid worden gesteld te biechten en hun Paascommunie te vieren.

In verband met het spreken van hun Paasbiecht willen wij de gelovigen met aandrang vragen niet tot het laatst te wachten, maar reeds in deze week gebruik te maken van de biechtgelegenheid.

Deze week zal elke morgen onder de H.H. Diensten en elke avond van 7 tot 8 uur gelegenheid zijn om te biechten. Zaterdag van 3 tot 4 uur en van 6 tot 8 uur. Ook in de Burcht-kapel.

Dinsdag is het de feestdag van Maria Boodschap.

Woensdag is het des avonds om half 8 Lof ter ere van de H. Jozef.

Vrijdag is het des avonds om half 8 AVONDMIS vanwege de H. Vastentijd. Daarna is het in de kerk H. Familie voor mannen.

A.s. zondag is het Palm-zondag, nu ook tweede Passie-zondag genaamd. De palmwijding zal, volgens de vernieuwde orde, plaats hebben voor de hoofdbouw van de E. Z. Ursulinen. Te beginnen om 10 uur. De gelovigen worden verzocht te gaan staan op de inrijweg aan de zijde van de kapel, zodat zij, wanneer de processie begint, gemakkelijk kunnen aansluiten. Men kan zelf palmtakken of andere groenblijvende takken meebrengen. Anders ontvangt men een palmtak als men het terrein der E. Z. Ursulinen binnentreedt. Deze takken worden gewijd doordat de celebrant zegenend en bewierokend de rijen der gelovigen langs gaat. Wij nodigen U uit om in zo groot mogelijke getale deel te nemen aan deze Palmprocessie, de grote hulde aan onze Heer en Koning Christus.

Tekstboekjes zullen tevoren worden verkocht.

ZONDAG: In de kerk; kwart voor 7 l. d. voor Henricus v. Liempd v.w. de buurt; kwart voor 8 HOOGMIS voor het geestelijk en tijdelijk welzijn der parochianen; half 10 l. d. voor overleden ouders (v. Dijk-v. d. Heijden); half 11 l. d. voor Marinus Heesters-Hoevenaars v.w. de buurt.

In de Burcht (kap. v. G.) half 8 l. d. voor Theodora v. Kollenburg v.w. de buurt; kwart voor 9 l. d. voor overleden zoon (André Leenen); 10 uur l. d. voor overl. Vader (Ant. Roovers-Schaap); 11 uur l. d. voor Wilhelmina v. d. Sande v.w. de buurt.

MAANDAG: 7 uur l. mndst. voor Gijsbertus v. d. Brand; zijaltaar l. j. voor Petrus Eltink, Wilhelmina Kersten z.e. en Jan de zoon; kwart voor 8 l. d. voor Willem v. d. Langenberg en Adriana de dochter. half 9 l. j. voor Marinus van Hemmen.

In de Burcht: half 8 l. d. voor Gerardus Raaijmakers en zoon.

DINSDAG: 7 uur l. d. voor het geestelijk en tijdelijk welzijn; zijaltaar l. d. voor Arnoldus v. Dijk v.w. de kinderen; kwart voor 8 l. d. voor Christina Baaijens-v. d. Akker; half 9 l. d. voor Josephus v. Son en Goverdina Hendriks.

In de Burcht: half 8 l. d. voor Theodora Johanna Timmermans-Schellen; half 9 l. d. voor de intentie van de gezamenlijke vrouwenorganisaties.

WOENSDAG: 7 uur l. mndst. voor Henricus v. Liempd-v. d. Langenberg; zijaltaar l. mndst. voor Theodora v. Kollenburg; kwart voor 8 l. mndst. voor Marinus Heesters-Hoevenaars; half 9 l. d. voor Adrianus v. d. Meijden v.w. zijn verjaardag.

In de Burcht: half 8 l. mndst. voor Adrianus v. d. Broek-Willems.

DONDERDAG: 7 uur gef. gez. jrgt. voor Josephus v. d. Meijden en Wilhelmina v. d. Meijden; zijaltaar l. d. voor dezelfde als hoogaltaar; kwart voor 8 l. mndst. voor Johannes de Koning-Theulings; half 9 l. d. voor Henrica Berninck-Ubbink; kwart over 9 l. d. uit dankbaarheid vanwege R.K. Landbouwwinterschool.

In de Burcht: half 8 l. d. uit dankbaarheid t.e.v. H. Jozef.

VRIJDAG: 7 uur gez. mndst. voor Christina Baaijens-v. d. Akker; zijaltaar l. j. voor Petrus Lambrechts; kwart voor 8 l. mndst. voor Arnoldus v .Dijk-Smits; NEGEN UUR: l. d. voor overledene AVONDMIS half 8 l. d. tot bijz. intentie.

In de Burcht: half 8 l. mndst. voor Ida Maria Kêdà.

ZATERDAG: 7 uur l. mndst. voor Wilhelmina v .d. Sande; zijaltaar l. d. voor Francyna v. d. Meerendonk-v. Oirschot te Liempde overl.; kwart voor 8 l. j. voor Elisabeth Spierings-Timmermans; half 9 gez. mndst. voor Antonius v. Haeren-Spierings.

In de Burcht: half 8 l. j. voor Maria-de Werd.

Parochie H. Lambertus, Gemonde

Zaterdag 22 maart, biechtgelegenheid als gewoon.

ZONDAG: De twee laatste weken voor Pasen heten Passietijd, dat is de Lijdenstijd. Wij gaan bijzonder denken aan het Lijden van Christus, en in boete en versterving lijden wij met Hem mee. Wij rouwen over Jezus' Lijden en Dood, en komen daardoor tot berouw over onze zonden en dus tot een goede Paasbiecht.

Als uiterlijke tekenen van rouw bedekken wij de kruisen met paarse doeken.

H.H. Missen: 7 uur jrgt. voor Johannes Timmermans; half 9 jrgt. voor Lambertus v. d. Sloot en Maria v. d. Wiel; 10 uur jrgt. voor Wilhelmus van Kessel; 10 minuten voor 11 Hoogmis met algemene deelname in Volkszang en H. Communie door de parochianen.

MAANDAG: half 8 jrgt. voor Cornelis v. d. Velden en Adriana Schellekens; 8 uur jrgt. voor Hendricus Klomp en Ida de hsvr.

DINSDAG: feestdag van O. L. Vrouw Boodschap: half 8 jrgt. voor Gerardus v. Houtum en Johanna de hsvr.; 9 uur bijeenkomst van de Vrouwen-Congregatie in gezamenlijke H. Mis en H. Communie.

WOENSDAG: half 8 jrgt. voor Frans v. Houtum; 8 uur voor Henricus v. d. Schoot.

DONDERDAG: half 8 voor Cornelia Kemps-v. d. Bruggen; 8 uur jrgt. voor Cornelis v. Turnhout en Johanna v. d. Velden.

VRIJDAG: half 8 jrgt. voor Cornelis Klomp; 8 uur voor Johanna Wilhelmina Olieslagers-v. Breugel.

ZATERDAG: half 8 jrgt. voor Henrica v. Turnhout; 8 uur jrgt. voor Theodorus Olieslagers.

In het Klooster dagelijks H. Mis:

Maandag en dinsdag van Francina v. d. Eerden-v. Rozendaal, namens de kinderen.

Woensdag, donderdag, vrijdag en zaterdag voor Michiel Jan Klomp v. d. Levende Rozenkrans, H. Cunera, Kevelaar, St. Willibrord.

Mededelingen:

1. Schoonmaak der kerk wordt aanbevolen aan Dien den Otter en Johanna v. d. Ven.
2. Kindermis: dinsdag en donderdag.
3. Collecte voor de kerk en bijzondere Noden.
4. maandag 24 maart, te 8 uur Jaarvergadering van de K.A.B. Ieder lid wordt verwacht.
5. Gedoopt: Petronella v. Grinsven-v. Aerle (9 maart).
6. Wegens schoonmaak in de kerk, wordt U verzocht te zorgen, dat zondagavond (uiterlijk maandagmorgen) alle kerkboeken en kussens uit de kerk zijn.
7. Op Maria Boodschap, 25 maart wordt na de middag te drie uur de Kookschool van de V.G.L.O. officieel in gebruik genomen en ingezegend. De ouders van de meisjes der V.G.L.O. worden uitgenodigd daarbij aanwezig te zijn, drie uur in de school.
8. De gezinshoofden van Boxtel worden deze zondag te 12 uur verwacht in de zaal bij Fr. v. d. Boogaard.

Parochie H. Theresia, Boxtel.

ZONDAG: half 8 H. Mis voor het welzijn van de parochie; om 9 uur H. Mis voor Johanna Kruyssen-van Erp; om half 11 de Hoogmis als gez. jrgt. voor Johannes Janssen.

Om half 3 het Lof.

MAANDAG: om 7 uur mndst. voor Jacobus de Dekker; kwart voor 8 mndst. voor Gerarda Schellekens-Schalkx.

DINSDAG 25 maart: **feestdag van Maria Boodschap**: om 7 uur de wekelijkse H. Mis voor Theodora van Ingen-van Rijzewijk; kwart voor 8 H. Mis voor het welzijn van de parochie.

WOENSDAG: 7 uur H. Mis ter ere van de H. Jozef; kwart voor 8 de wekelijkse H .Mis voor Adrianus van Esch.

DONDERDAG: 7 uur mndst. voor Petronella Oomen-Broers; kwart voor 8 de wekelijkse H. Mis voor Maria v. d. Pas-van de Ven.

VRIJDAG, **geboden, vasten- en onthoudingsdag**: om 7 uur de wekelijkse H. Mis voor Marinus Bergman; kwart voor 8 jrgt. v. Hendrika Renders-van Kempen.

ZATERDAG: om kwart voor 8 jrgt. voor Antonius van Beers en Anna van Geffen de hsvr.

Gedoopt:

14 maart: Adriana Wilhelmina Gerdina dochter van Gerardus de Rooy en Henrica van den Bos.

16 maart: Adriana Maria Lamberta Jozefina dochter van Franciscus Verhoeven en Arnolda Vissers.

17 maart: Hendrika Maria Clara dochter van Lambertus van Schayk en Anna van Nistelrooy.

18 maart: Theodora Maria Josepha dochter van Wilhelmus van Roosmalen en Hendrika van Erp.

Paastijd:

Vandaag begint de paastijd, welke dit jaar duurt tot en met zondag 20 april.

Gedurende deze vier weken is iedere katholiek verplicht eenmaal de H. Communie te ontvangen. Voor zieken, en kinderen tussen de Eerste en Plechtige H. Communie, duurt deze tijd tot Drievuldigheidszondag: dit jaar dus tot 1 juni.

Eerste H. Communie:

dit jaar op zondag 11 mei.

H. Vormsel:

Mgr. W. M. Bekkers zal in de week van 15 juni het H. Vormsel komen toedienen.

Plechtige H. Communie:

Voorlopig vastgesteld op zondag 29 juni .

Katechismusles deze week:

Klas 4: les 31.
Klas 5: les 37.
Klas 6 en 7: les 41 en 42.

Zuivelgeld:

In de nieuwe vasten- en onthoudingswet van 2 februari 1956 vroegen onze bisschoppen van alle gelovigen volgens oud gebruik in de vastentijd een bijzondere aalmoes ter voorziening in de liefdadige instellingen van de bisdommen.

Om U daartoe in de gelegenheid te stellen, is achter in de kerk een offerbus geplaatst met het opschrift „Zuivelgeld".

Parochie St. Jan's Onthoofding, Liempde.

ZONDAG: half 7 l. m. voor Corn. v. Heerebeek; 8 uur l. m. tot welzijn der parochie; 10 uur z. j. voor Jos. v. Eyndhoven; na de hoogmis uitdeling der prijzen aan de kinderen der plechtige 1e H. Communie; 3 uur plechtig Lof, waaronder toewijding aan Maria door diezelfde kinderen, met tot slot „Te Deum".

MAANDAG: half 7 z. j. voor Joh. Vissers; 7 uur l. m. voor Francina Corn. v. d. Meerendonk v.w. de pleegkinderen; 8 uur l. m. voor Dilia Wilh. Merkx.

DINSDAG: feestdag van Onze-Lieve-Vrouw Boodschap: half 7 l. m. tot welzijn der parochie; 7 uur z. m. voor de leden der processie van Kevelaar; 8 uur l. mis voor de vrouwelijke sociale organisaties, voor wie die dag een bijzondere gebed- en boetedag is; voor haar des avonds om 7 uur Lof.

WOENSDAG: half 7 z. j. voor Johanna Joh. Vissers; 7 uur l. j. voor Ger. v. Erp; 8 uur l. j. voor Ger. Putmans en Anna de hsvr.

DONDERDAG: half 7 z. j. voor Joh. v. Kronenburg; 7 uur l. j. voor Wilhelmina Ger. v. Erp; 8 uur l. j. voor Theod. Vroonhoven, Hendrica de hsvr. en Corn. de zoon.

VRIJDAG: half 7 z. j. voor Johanna Mart. v. Esch; 7 uur l. j. voor Joh. v. Kaathoven; 8. uur l. mndst. voor Johanna Frans v. Beers.

ZATERDAG: half 7 z. j. voor Hendrikus van Aarle en Hendriga de hsvr.; 7 uur l. j. voor Wilhelmina Slenders; 8 uur l. j. voor Ant v. Kuringen en Hendrica de hsvr..

ZONDAG: half 7 l. m. voor Joh. Christ. v. Gestel; 8 uur l. j. voor Petrus

(Vervolg op nevenstaande pagina)

De priesterwijding van de eerste Boxtelse Kartuizer

Op het feest van de H. Bruno, 6 oktober van het vorig jaar heeft Mgr. Hugo Camozzo, aartsbisschop van Pisa, Dom. Willibrord Pijnenburg uit Boxtel tot priester gewijd.

De omstandigheden brachten het mede, dat de plechtigheid plaats vond niet in de kathedraal van Pisa, zoals gewoonlijk, maar in het twaalfde eeuwse Romaanse parochiekerkje van het vestingstadje Cascina.

Het is verleidelijk om te trachten een beschrijving te geven van deze indrukwekkende gebeurtenis, maar voor wie gewend zijn aan de koude, nuchtere Hollandse mentaliteit is dit vrijwel onmogelijk.

Men moet namelijk zelf mee zijn aangegrepen door de spontaneïteit, waarmee de gelovigen zich om het altaar verdrongen om iets van al dat geroezemoes en dat gemoedelijk lawaai te kunnen begrijpen.

Tijdens het hoogtepunt van de wijding waren de misdienaartjes op de troon van Monseigneur aan het spelen, terwijl de vrouwen van geluk schreiden met de moeder, die haar zoon tot priester gezalfd zag worden.

Bij deze wijding kwamen ons onwillekeurig de woorden uit het evangelie voor de geest: „Waartoe deze verkwisting?"

Heeft Christus niet gezegd: „De oogst is groot, maar werklieden zijn er weinig".

Hier was werkelijk een zeer grote tegenstelling.

Te midden van een woelige Italiaanse mensenmenigte, wier geestelijke noden die van de gehele wereld symboliseerden werd een jongeman priester gewijd, niet om zich nu met alle kracht in te zetten voor het lenigen van die noden, maar om zich in een kartuizercel op te sluiten, afgezonderd van de mensen.

Ook de toespraak van de bisschop, een hecht vriend van de Nederlandse kartuize kwam op deze schijnbare paradox neer.

De oplossing er van ligt in het mysterie van het kruis .

Waar bereikte Christus' priesterschap zijn hoogtepunt.

Toen Hij water in wijn veranderde? Toen Hij het dochtertje van Jaïrus weer ten leven wekte? Toen Hij Maria Magdalena haar zonden vergaf? Of toen Hij ontbloot op het naakte kruis Zichzelf aan de Vader als zoenoffer voor ons, zijn medebroeders, offerde?

Het leven van de kartuizer is geen leven van actie, hoe noodzakelijk en verdienstelijk ook, maar van offer en gebed.

Hij verzaakt aan op zich zelf onschuldige en geoorloofde, diep menselijke genoegens en voldoeningen, voortvloeiend uit de omgang met medemensen en dit niet uit een egoïstische, neurotische vlucht uit de wereld, maar als een welbewust op zich genomen offer, Gode ter eer en tot heil van zijn medemensen.

Het is deze mystieke dood, die de kartuizerpriester het meest met Christus gelijkvormig maakt. Daarom is het priesterschap, zo niet een wezenselement, dan toch een zeer passende bekroning van het kartuizerleven .

Uit Calci.

Uit Calcy ontvingen wij een kort verslag van de priesterwijding van de eerste Boxtelse kartuizer, Dom Willibrord Pijnenburg. Ofschoon deze reeds in oktober heeft plaats gevonden, leek het ons zowel interessant als gewenst om deze mooie beschrijving in ons blad op te nemen.

Het artikel tekent mede op treffende wijze het opofferende element in het kluizenaarsleven.

P.S. **De wijdeling zelf voegde aan dit verslag nog het volgende toe:**

„De belangen van de Stichting „Dionysius de Kartuizer„ vormen ten slotte ons toekomstig bestaan. Dit legt ons bovendien de plicht van dankbaarheid op jegens diegenen, die voor ons 'n tent opslaan om bij de Heer te zijn. Gods rijkste zegen in alles!"

Wie wil medewerken om in Boxtel ook een werkcomité van deze Stichting op te richten? De Administratie van „Brabants Centrum" is gaarne bereid de namen te noteren van hen, die zich daarvoor beschikbaar willen stellen.

Parochie-Agenda

(Vervolg van nevenstaande pagina).

Egelmeers en Maria de hsvr.; 10 uur de hoogmis tot welzijn der parochie.

In de Kapel der Eerw. Zusters:

Maandag 7 uur l. m. voor Antoon v. d. Broek. Dinsdag 7 uur voor Francina v. d. Meerendonk als overl. lid: H. Cunera. Woensdag 7 uur l. m. voor Paulus Vos als overl. lid: H. Cunera. Donderdag 7 uur l. m. voor Anna v. Zeeland v. w. broers en zusters. Vrijdag 7 uur l. m. voor Gerardina Corn. v. Heerebeek. Zaterdag 7 uur l. m. voor Hub. de Beer. Zondag 7 uur l. m. voor Corn. v. d. Boer-v. Eerd.

Woensdagavond om half 8 Lof ter ere van St. Joseph; na het Lof te zingen lied no. 2.

30e Paulus Vos te Liempde overleden.

Gedoopt: Helena Adriana Woutrina dochter van Wilh. Kronenburg-Oppers; Maria Anna Josepha dochter van Joh. Jordanus v. d. Velden-v. d. Meyden.

Donderdag onder de H. Mis van 8 uur algem. H. Communie der kinderen. onder de Plechtige 1e H. Communie en de kinderen van het voortgezet lager onderwijs. Zij zullen daarom maandag en dinsdag om half 9 in de kerk samenkomen ter voorbereiding en woensdag komen biechten, de meisjes om 8 uur, de jongens 's nam. om 1 uur.

Van Passie-zondag tot beloken Pasen zal de houten bus achter in de kerk dienen tot het in ontvangst nemen van vasten-aalmoezen, ter beschikking van de bisschop.

Zaterdagnamiddag biechthoren van 2—4 en van 5—8.

Vrijdagavond geen lijdensmeditatie.

Uitslag verdwijnt door PUROL

Parochie H. Willibrordus, Esch.

Passie-zondag, 23 maart 1958.

H.H. Missen om 7 uur; half 9 en om 10 uur Hoogmis. Vandaag tweede schaalcollecte voor de Kerkenbouw in ons Bisdom.

Na de middag om 3 uur Lof met Rozenhoedje.

Dinsdag, 25 maart, feestdag van Maria-Boodschap: 's morgens om 7 uur gezongen Mis, 's avonds om half 8 Lof. Op die dag houden de vrouwenverenigingen in ons land hun jaarlijkse bid- en boetedag: om 3 uur is er dan in de kerk een Kruiswegoefening voor de leden van de K.A.V. en Boerinnenbond, waarbij ook niet-leden zich kunnen aansluiten.

Woensdagavond om half 8 Lof ter ere van Sint Jozef.

Vrijdag feest van O. L. Vr. van Zeven Smarten, is het vasten- en onthoudingsdag; 's avonds om half 8 Kruiswegoefening.

In verband met de spreiding van het biechten is er zaterdag van 6 tot 8 uur gelegenheid tot biechten in twee biechtstoelen.

A.s. zondag, Palmzondag, zal — bij mooi weer — de Palmwijding vóór de Hoogmis van 10 uur plaats hebben voor de ingang van het klooster „Sint-Jozefzorg".

ZONDAG: 7 uur H. Mis voor Maria van Rooij-v. d. Struijk te Best overleden; half 9 H. Mis voor Wilhelmus en Wimke van Schijndel; 10 uur Hoogmis voor Jordanus Dieden.

MAANDAG: 7 uur jrgt. voor Gertruda v. d. Staak-Konings; 8 uur H. Mis ter ere van de H. Antonius Abt (Sch.)

DINSDAG, Maria-Boodschap: 7 uur gez. H. Mis voor de parochie; 8 uur jrgt. voor Marinus Maas.

WOENSDAG: 7 uur mndst. voor Johanna Maria v. Vessem-v. Beurden; 8 uur H. Mis voor Marinus van Rulo.

DONDERDAG: 7 uur H. Mis voor Petronella v. Brunschot-Denissen; 8 uur jrgt. voor Wilhelmus en Wimke van Schijndel.

VRIJDAG: 7 uur H. Mis voor Francina v. Oirschot, echtg. van Cornelis v. d. Meerendonk; 8 uur H. Mis voor Johanna de Greeff-v. Exsel.

ZATERDAG: 7 uur H. Mis voor Adrianus van der Meijden; 8 uur gef. H. Mis voor Johanna v. Kuijk-Hackfoort.

St. Charles, Hal, Boxtel.

Eerste Passiezondag. 23 maart 1958.

Vandaag begint de Paasplicht voor alle katholieken. Men kan deze vervullen van Passiezondag tot en met de 2e zondag na Pasen. Gedurende deze 4 weken gaat iedere goede katholiek minstens eenmaal te Communie en bereidt zich daartoe voor, indien de staat van zijn geweten dit eist, door een rouwmoedige biecht, zoals het oude gebruik en de Wet van de H. Kerk dat verlangen.

Zieken kunnen deze plicht vervullen tot zondag na Pinksteren, kinderen die hun Plechtige H. Communie nog niet gedaan hebben eveneens.

Tot en met Pasen vindt U achter in de kapel een offerbus met als opschrift: „Zuivelgeld". Omdat de verandering in de vastenwet een grotere edelmoedigheid veronderstelt ook in het geven van aalmoezen, verzoeken de bisschoppen U om hierin in deze tijd een aalmoes van minstens 25 cent per persoon te blijven offeren, om zo te kunnen voorzien in de meest dringende noden van het bisdom.

Vanmiddag om half 6 zijn er geen vespers, maar is er speciale vastenoefening. Komt met zovelen als mogelijk is, om zo des te beter Uzelf op de viering van het Paasmysterie voor te bereiden.

Dinsdag, feest van Maria Boodschap. Om 7 uur gezongen H. Mis. Om U in staat te stellen 's avonds naar de vastenmeditatie te luisteren die over de radio gegeven wordt, is het Lof om half 8.

Donderdag om half 6 Lof.

Vrijdag om 8 uur Oefening van de H. Kruisweg.

Zaterdag om 8 uur Lof.

Onder de H.H. Missen is de schaalcollecte voor het onderhoud van de kapel, de 2e collecte is voor de kerkenbouw in ons bisdom.

ZONDAG: om 7 uur jrgt. voor Johannes van Erp en Maria de huisvrouw; om half 9 voor overleden Fam. Janssens-Otterbeek; om kwart voor 10 voor Mevr. Noyons-Schmutzer.

MAANDAG: om kwart over 7 voor Adrianus van der Sande, aan het zijaltaar voor overl. Fam. Strengers-van Gorkom.

DINSDAG: om kwart over 7 voor Johanna de Greef-van Exsel.

WOENSDAG: om kwart over 7 voor Mevr. Henket-Windstosser.

DONDERDAG: om kwart over 7 voor Catharina van der Sande-van Kriegen.

VRIJDAG: om kwart over 7 voor Johanna de Greef-van Exsel, aan het zijaltaar voor Martinus Habraken te Den Bosch overleden.

ZATERDAG: om kwart over 7 tot zekere intentie.

Misdienaars om half 9: Gebrs. Dollevoet.

N.B. Vrijdag is het vasten- en onthoudingsdag.

Voor practische

Communie-geschenken

BOEKHANDEL

Fa J. P. TIELEN

STATIONSTRAAT — *Zie onze etalages*

K.A.B. Afd. Boxtel

Jaarvergadering

dinsdag 25 maart

's-avonds om 8 uur in het Verenigingsgebouw, Burgakker

Voor de op deze vergadering te houden verkiezing kunnen door tenminste 10 leden kandidaten worden gesteld en schriftelijk ingediend t.e.m. maandag 24 maart bij de secretaris M. de Kort, Kapelweg 36. Een bereidverklaring van gestelde kandidaten moet hierbij worden ingezonden.

De aftredende bestuursleden M. Donhuyzen en M. de Kort zijn herkiesbaar:

A.s. woensdag 26 maart zal onze winkel

de gehele dag gesloten zijn.

A. J. G. van de Wetering

Stationstraat 26

Ervaren Gereedschapmaker

gevraagd.

Aanmelden:

Machinefabriek W. H. v. d. WETERING

Boxtel

Kraamcentrum Wit-Gele Kruis

Markt 10, Boxtel

vraagt **ADMINISTRATICE**

Aanmelden maandagavond tussen 19 en 20 uur.

Dinsdagmiddag tussen 14 en 16 uur.

Koninklijke Kousen- en Sokkenfabrieken

M. JANSEN DE WIT N.V.

vraagt voor haar onderneming te Schijndel

NETTE MEISJES

voor de afdelingen sorteerderij en naaierij

Goede lonen, ook tijdens de leertijd

Aantrekkelijke spaarregelingen

Aandeel in de winst

★

Aanmelding: dagelijks van 9.00-12.00 uur en van 14.00-17.00 uur en bovendien woensdagavond van 17.30-19.30 uur op de personeelafdeling te Schijndel.

Gevraagd

nette winkeljuffrouw

Het Huis van de 1001 geschenken

C. STEINMANN

Rechterstraat 6 Boxtel

Een Mariabeeldje in keramiek

PrachtgeschenK

Frans v. Amelsvoort

Molenstraat 19

Honingzemerij „Het Zuiden" Boxtel

Vraagt:

Kantoorbediende (vrl.)

Vereisten:

Mulo, goed kunnende typen en kantoorervaring.

★

Goede kennis moderne talen strekt tot aanbeveling.

Datum indiensttreding 1 mei a.s.

★

Sollicitatie schriftelijk.

R.K. PLUIMVEEHOUDERSVERENIGING

Algemene Jaarvergadering

op DINSDAG 25 MAART 's avonds om 8 UUR bij P. v. d. Aker.

AGENDA : 1 Opening. 2. Notulen. 3. Jaarverslag Rekening en Verantwoording 1956—1957. 4. Verslag kascommissie en benoeming kascommissie 1958. 5. Bestuursverkiezing, aftred. P. J. Schapendonk en A. Dobbelsteen, beide herkiesbaar, P. J. v. d. Sande, niet herkiesbaar. 6. Mededelingen. 7 Rondvraag en Sluiting.

GEMEENTE BOXTEL

HONDENBELASTING

Burgemeester en Wethouders van Boxtel brengen ter kennis van belanghebbenden, dat de aangifte van honden nog open staat tot 1 april a.s.

Ook zij, die geen aangifteformulier hebben ontvangen, zijn verplicht aanmelding te doen van de door hen gehouden hond(en).

Na bovengenoemde datum zal met de contrôle begonnen worden.

Burgemeester en wethouders van Boxtel,

De Secretaris, J. P. C. van den Hout.

De Burgemeester, Dr. M. A. M. van Helvoort.

Boxtel, 19 maart 1958.

PHILIPS

N.V. PHILIPS' GLOEILAMPENFABRIEKEN

EINDHOVEN

Jongedames

voor administratieve werkzaamheden

Bij verschillende kantoren in Eindhoven zijn wederom enkele vacatures beschikbaar voor vrouwelijke krachten.

Leeftijd: liever niet boven 25 jaar.

Opleiding: Volledig Mulo, doch zij die de Mulo gedeeltelijk hebben doorlopen, kunnen ook solliciteren.

Aanmelding kan geschieden op woensdag 26 maart a.s. van 16-18 uur in Hotel Noord-Brabant, Markt 45, Den Bosch.

Tevens kunnen sollicitatiebrieven worden gericht aan de afdeling Personeelszaken, Willemstraat 20 te Eindhoven, onder BC 58028.

Koninklijke Kousen- en Sokkenfabrieken

M. JANSEN DE WIT N.V.

SCHIJNDEL

vraagt voor haar Tariefbureau

een accurate ADMINISTRATRICE

Mulo-diploma of enige jaren kantoorervaring vereist

Aanmelding: dagelijks van 9.00-12.00 uur en van 14.00-17.00 uur en bovendien woensdagavond van 17.30-19.30 uur op de personeelafdeling te Schijndel.

ZONDAGSDIENST DER ARTSEN

aanvangende des zaterdags 's namiddags 5 uur eindigende 's maandagsmorgens 8 uur.

zondag 23 maart

UITSLUITEND VOOR SPOEDGEVALLEN.

DOKTER G. C. WENTHOLT

Stationstraat 85 Telefoon 376

BIOSCOOP

A.s. zaterdag en zondag zal in het theater „De Ark" vertoond worden „VOOR ZONSONDERGANG". Een der waardigste en aangrijpendste films die de Duitse filmproductie de laatste tijd heeft opgeleverd is ongetwijfeld de film „Voor zonsondergang". De regisseur Gottfried Renhardt heeft deze film vervaardigd naar de motieven van het toneelstuk van Gerhart Hauptman „Vor Sonnenuntergang".

Hans Albers en Annemarie Düringer vertolken de hoofdrollen ontroerend en levensecht.

14 jaar.

DENKSPORT

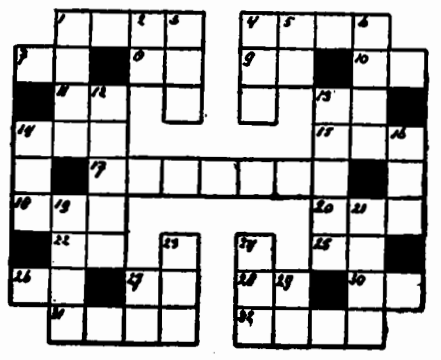

HORIZONTAAL: 1. mensenmassa; 4. uurwerk; 7. de oudere; 8. meisjesnaam; 9. ambtshalve; 10. de lezer heil; 11. pers. voornaamw.; 13. vogel; 14. huid; 15. familielid; 17. deel van de wet; 18. spaanse titel; 20. familielid; 22. religie; 25. familielid; 26. voorzetsel; 27. dierengeluid; 28. vervoermiddel; 30. de somma van; 31. inwendig orgaan; 32. aanw. voornaamw.

VERTICAAL: 1. telwoord; 2. deel van de bijbel; 3. insect; 4. omroepvereniging; 5. soort onderwijs; 6. slag; 12. geluid; 13. zuil; 14. lor; 16. meisjesnaam; 19. plaats in Rusland; 21. edoch; 23. fijn weefsel; 24. verfrissing; 27. voorzetsel; 29. zonnegod.

OPLOSSING VORIG KRUISWOORDRAADSEL.

HORIZONTAAL: 1. ook; 3. toon; 5. iets; 7. sip; 9. vara; 12. arie; 15. ed; 16. krent; 17. el; 18. lans; 20. mals; 22. set; 24. knap; 25. olst; 26. alp.

VERTICAAL: 1. ons; 2. kip; 4. oor; 6. tor; 8. irene; 9. vel; 10. ada; 11. aks; 12. atm; 13. iel; 14. els; 19. non; 21. als; 22. spa; 23. top.

Het gironummer van de nieuwe parochie is

469672

t.n.v. H. de Beer pr. Oisterwijk

KIPPESOEP RECLAME

Bij aankoop van f 5.— De Gruyter-artikelen krijgt U het Snoepje van de Week voor slechts 10 cent en bovendien

twee pakjes kippebouillonsoep voor 50 cent

geldig tot en met 25 maart 1958

Kippebouillonsoep . . . . pak **48 ct**
Edelbouillonpoeder . . . zakje **22 ct**
Bouillonblokje pakje 10 stuks **30 ct**
Aroma . . . . . fles **36 ct**

en betere waar • en tien procent alleen

DE GRUYTER

580319

Voor de a.s. H. Communie

Grote sortering:

Communie beeldjes, in porselein, aardewerk en plastic.

Kapelletjes, zeer leuk, in plastic, diverse kleuren vanaf **f 1,—**

Communie schilderijtjes, pracht collectie.

Communie dejeuners, zeer leuk en iets aparts, porselein **f 2,95**

Wijwaterbakjes, in metaal, hout en plateel, zeer mooi.

Verzilverde rozenkransen, in diverse maten en prijzen

Rozenkrans zakjes, in verschillende kleuren.

Communie lepeltjes, in diverse voorstellingen.

Voorts: **Medailles, kruisjes, kettinkjes, armbandjes, broches, colliers, hand- en schoudertasjes met bijpassende portemonnaitjes.**

U slaagt beslist in:

„De Bijenkorf"

fa A. van Kol

Boxtel Stationstraat 55 — **Schijndel** Hoofdstraat 141

Voor Communiefoto's

zondag 23 maart
GEOPEND vanaf 9 uur

Fotobureau „HET ZUIDEN"
Stationstraat 9 - Boxtel - Telefoon 789

Gouden trouwringen

De bekende **gouden H.D.Z. ringen**
➡ Uit edelgoud gesmeed. ⬅
Zeer grote keuze; ook extra breed en extra zwaar voorradig.

fa. A. van Vlerken, Boxtel

Juwelier - Horloger — *Kruisstraat 10*

RADIO en TELEVISIE

Fa. L. W. v. d. BROEK
Clarissenstraat 3 — Boxtel — Tel. 479

De **RS** collectie 1958 is er!

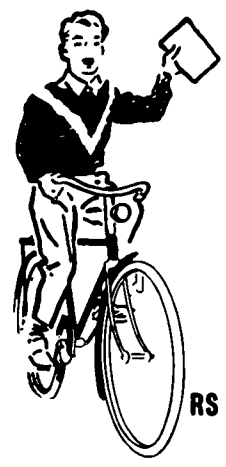

bij v. d. Broek

Komt U maar eens kijken. Fietsen naar Uw hart! Met revolutionnaire nieuwigheden op rijwielgebied:

Patent dubbel remstuur; nieuw, versterkt model bagagedrager; ingebouwde gereedschapstrommel; speciale nokken voor snelbinder; Rotor lakprocédé met viervoudige bescherming.

RS fietsen - fantastische fietsen!
Reeds v.a. f 2.- p. week

Fa. L. W. v. d. BROEK

Clarissenstraat 3 - Boxtel

Zaterdag 22 en zondag 23 maart

SHOW van SHOW

Motoren en Scooters
DKW — ISO — JAWA — NSU — Sparta — Vespa

Bromfietsen
DKW — Germaan — NSU — Sparta — Solex

en

de kleine 500 Fiat Auto

Ook demonstratiewagen aanwezig.

JAC. KEMPS

Hoofdstraat 180, Schijndel

Theater „De Ark" Boxtel

zaterdag, 22 maart 8 uur
zondag, 23 maart 6 en 8.30 uur

Voor zonsondergang

met Hans Albers en Annemarie Düringer

Een aangrijpend conflict tussen weduwnaar en zijn grote kinderen die zich verzetten tegen een tweede huwelijk.

14 jaar

Plaatsbespreken: Aan de kassa zaterdag v.a. 6.30 u. zondag vanaf 5 uur. Tel. 503

ROOKT kwaliteit vol geur en smaak en koopt bij
★
BERT VAN DEN BRAAK
Baroniestraat 73 — Tel. 450

KELTUM
juweliersplein

Alle modellen uit voorraad leverbaar
Ook het nieuwe model
Spatella
Verder vele aardige geschenken

F. P. v. LANGEN

Stationstraat 62
Horloger ★ Juwelier

REPARATIES KUNSTGEBITTEN
Sneller, beter en . . . goedkoper

C. HULSKEN

Stationstraat 8 - Boxtel

Inderdaad, met één vinger

. . . . . kunt U uw grasmaaimachine voortduwen.

als ze door ons nagezien en geslepen is op onze nieuwe Amerikaanse slijpmachine

★
U maait met plezier en uw grasveld wordt als een tapijt.
Wacht niet tot het laatste. Bericht ons en het komt in orde.
Wij garanderen tevredenheid.

Het speciale adres voor levering van allerlei Tuinbewerkingsmachines en Band- en Motormaaimachines, zoals: Brill, Atco, Abner, Jacobson, Johnston, Ransomes, enz.

Fa. A. J. G. van de WETERING

Stationstraat 26 — Telefoon 273 — Boxtel

De Kwaliteits slagers bieden U vlees en vleeswaren

voor de Plechtige H. Communie

En vanzelfsprekend:

De **aller-aller**beste kwaliteit tegen **lage** prijzen

A.s. zondag mag op Uw feest-diner ons **Kwaliteits-Runderribstuk** niet ontbreken.
Vrijdag en zaterdag kost dit slechts **f 2.58** per 500 gram.

't Is geen **dis** waar geen soep op **is**; daarom
500 gram **Runderpoulet** voor **f 1.60**

Ons steeds meer gevraagd
Kwaliteits-LUNCHPAKKET
150 gram **gekookt Spek**
150 gram **Snijleverworst**
} 300 gram slechts **f 1.—**

Duizenden huismoeders profiteerden reeds van onze **DAGAANBIEDINGEN**. Volg hun voorbeeld en houd er met uw koken rekening mee.
Het bespaart guldens.

dinsdag 25 mrt	woensdag 26 mrt	donderdag 27 mrt
500 gr. Verse Worst	500 gr. Speklappen	500 gr. Stooflappen
f 1.75	f 1.25	f 1.98

➡ **Bloedworst — Bloedworst — Bloedworst** ⬅

Als extra reclame op die dagen
500 gram heerlijke **Bakbloedworst f 0.75**

Ga OOK over naar de KWALITEITS-SLAGERS

Van Nistelrooij	Raaijmakers	Schuurmans
Th. Eltink	De Windt	Van Meersbergen
N.C.B.-Winkel	Aug. v. Breugel	Van Griensven

Spaar 60 tot 70 % op uw gas of elektra met de nieuwe

TOMADO

SNELKOOKPAN 1958

Vraag inlichtingen bij

fa. Th. W. v. Dongen

Rechterstraat 58

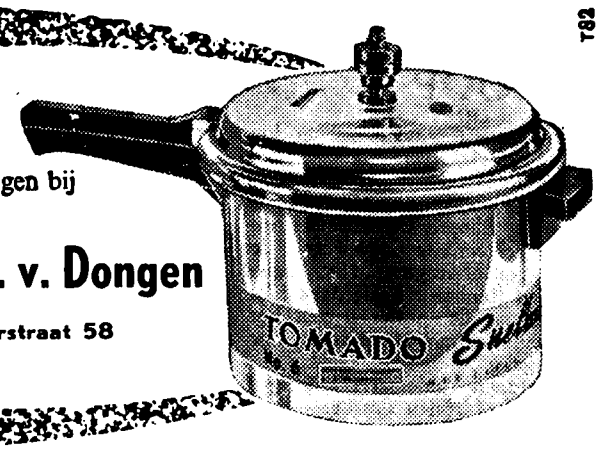

T82

14e JAARGANG No. 696 — 28 MAART 1958

Brabant's Centrum

Redactie en Administratie :
MOLENSTRAAT 19
TELEF. 513 — GIRO 277703

VOORHEEN BOXTELSCHE COURANT

Abonnementsprijs ƒ 1,95 per kwartaal (p. post ƒ 2,00)
Advertentieprijs : 10 ct. p. kol. mm.
Bij contract speciale tarieven.
Kleine advertentiën 7 ct. per woord.

KATHOLIEK WEEKBLAD VOOR BOXTEL EN OMGEVING

Uitslag Verkiezing Provinciale Staten

Gehouden op 26 maart 1958

STEMBUREAU	Verkiezingsjaren	I K.V.P. Katholieke Volkspartij	II P. v. d. A. Partij v. d. Arbeid	III Prot. Chr. Groep	IV V.V.D. Voor Vrijheid en Dem.	V C.P.N. Comm. Partij	VI Lijst Schreuders	Totaal stemmen	Ongeldige stemmen	Geldige stemmen
Gemeentehuis	1954	522	50	—	3	2	—	606	19	587
	1958	**564**	**50**	**1**	**11**	**—**	**2**	**644**	**16**	**628**
Burgakker	1954	575	95	—	5	5	—	735	37	698
	1958	**621**	**114**	**7**	**9**	**2**	**1**	**791**	**37**	**754**
St. Franciscusschool Breukelen	1954	580	141	—	2	8	—	809	62	747
	1958	**458**	**106**	**11**	**6**	**10**	**—**	**628**	**37**	**591**
St. Aloysiusschool, Mijlstraat	1954	625	47	—	1	—	—	700	20	680
	1958	**664**	**40**	**5**	**12**	**3**	**3**	**747**	**20**	**727**
St. Paulusschool, Nieuwstraat	1954	551	60	—	1	6	—	672	39	633
	1958	**506**	**89**	**7**	**3**	**2**	**—**	**640**	**33**	**607**
De Burcht	1954	479	84	—	3	3	—	616	32	584
	1958	**501**	**104**	**5**	**8**	**4**	**2**	**660**	**36**	**624**
Gemonde	1954	304	5	—	—	1	—	319	8	311
	1958	**327**	**9**	**1**	**—**	**—**	**—**	**342**	**5**	**337**
Duinendaal	1954	565	42	—	9	1	—	651	16	635
	1958	**635**	**45**	**4**	**24**	**4**	**2**	**725**	**11**	**714**
De Ark	1954	531	56	—	4	1	—	634	16	618
	1958	**565**	**69**	**16**	**20**	**1**	**—**	**692**	**21**	**671**
Lennisheuvel	1954	338	33	—	1	2	—	402	19	383
	1958	**365**	**33**	**4**	**2**	**1**	**—**	**417**	**12**	**405**
Kantoor Gemeentebedrijven	1954	507	86	—	8	2	—	639	20	619
	1958	**612**	**88**	**9**	**13**	**6**	**—**	**730**	**2**	**728**
School Selissenwal	1954	—	—	—	—	—	—	—	—	—
	1958	**448**	**77**	**11**	**9**	**3**	**—**	**554**	**6**	**548**
TOTAAL	1950	5156	294	—	52	21	—	6138	376	5762
	1954	5577	699	—	37	31	—	6783	288	6495
	1956	6145	921	—	87	25	—	7435	132	7303
	1958	**6266**	**824**	**81**	**117**	**36**	**10**	**7570**	**236**	**7334**
LIEMPDE	1954	1116	10	—	—	—	—	1139	9	1130
	1956	1206	30	—	—	—	—	1245	7	1238
	1958	**1234**	**22**	**2**	**5**	**1**	**1**	**1273**	**8**	**1265**
ESCH	1954	432	14	—	—	1	—	460	8	452
	1956	452	24	—	1	1	—	483	2	481
	1958	**464**	**9**	**2**	**2**	**—**	**—**	**482**	**5**	**477**

Verkiezingspercentages K.V.P. en P. v. d. A. gemeente Boxtel

1950 Verkiezingen Prov. Staten:
K.V.P. 89,5 %; P. v. d. A. 5,1 %.
1952 Verkiezingen Tweede Kamer:
K.V.P. 75,5 %; P.v.d.A. 15,7 %.
1954 Verkiezingen Prov. Staten:
K.V.P. 85,8 %; P.v.d.A. 10,7 %.
1956 Verkiezingen Tweede Kamer:
K.V.P. 84 1 %; P.v.d.A. 12,6 %.
1958 Verkiezingen Prov. Staten:
K.V.P. 85,4 %; P.v.d.A. 11,2 %.

In Boxtel is het in 1956 geleden verlies thans grotendeels ingehaald. De P.v.d.A. heeft haar vooruitgang in dat jaar nu weer gedeeltelijk moeten prijs geven.

Indeling Stemdistricten

STEMBUREAU I: Rechterstraat, Rozemarijnstraat, Markt, Rijksweg, Fellenoord, Konijnshoolsedreef, Gróte Beemd, Liempdseweg, Eindhovenseweg, Oirschotseweg, Kleinderliempde, Jac. Roelandstraat.

STEMBUREAU II: Pr. Hendrikstraat, Raaphof, Kasteellaan, v. Coothstraat, Ten Brinkstraat, Frans Staelstraat, Stationsplein, Parallelweg Z. Molenstraat, Burgakker.

STEMBUREAU III: v .Oschstraat, v. Leeuwenstraat, Spoorstraat, Past. Erasstraat, Herm. Brandstraat, Ons Doelstraat, Breukelsestraat, Parallelweg N., Brugstraat.

STEMBUREAU IV: v. Salmstraat, Mijlstraat (tot 23), Tongersestraat, Tongeren, Esschebaan, Nergena, Luissel, Kapelweg, Kalksheuvel, Veldakkerstraat, Molengraafseweg, Roond, Het Loo, De Braken.

STEMBUREAU V: Nieuwstraat, Maastrichtsestraat, Onrooi, Munsel, Schijndelsedijk, Langenberg.

STEMBUREAU VI: v. Rijckevorselstraat, v. Hugenpothstraat, v. Hornstraat, Ridder v. Cuykstraat, v. Merheimstraat, Hertogenstraat, v. Ranststraat.

STEMBUREAU VII: Gemondseweg, Boomstraat, Gemonde.

STEMBUREAU VIII: Duinendaal, Kerkstraat, Kruisstraat, Clarissenstraat, Bosscheweg Koppel, Vic. v. Alphenlaan, Mgr. Wilmerstraat, Deken de Wijsstraat, Dr. P. M. Hoekstraat, Deken Spieringsstraat, Molenpad.

STEMBUREAU IX: Baroniestraat, Pr. Bernhardstraat, Stationstraat, Wilhelminastraat, Julianastraat, J. Kruyssenstraat.

STEMBUREAU X: Lennisheuvel, Vorst, Boseind, Kinderbos, Kampina, Koevoortseweg, Mijlstraat (vanaf 23), Armhoefstraat.

STEMBUREAU XI: Hal, Heult, Selissen, Selissenwal (oud), Leenhoflaan, Halderheiweg, Parkweg, Molenwijkseweg, Molenwijk, Doornakkerlaan, Dufourstraat, Zandvliet, J. v. Brabantstraat.

STEMBUREAU XII: St. Barbarastraat, Catharinastraat, Gildenhof, St. Jorisstraat. Keizerstraat, Redoutestraat, St. Sebastiaanstraat, Selissenwal (nieuw), Vendelstraat, St. Willibrordstraat.

Plaatselijk Nieuws

Politie verzoekt om inlichtingen.

Degenen die inlichtingen kunnen verschaffen omtrent de in december 1957 gepleegde diefstal van witte rijwielpompjes (handpompjes) worden verzocht zich zo spoedig mogelijk in verbinding te stellen met de korpschef van de gemeentepolitie, alhier, Insp. A. v. Almkerk.

Dodelijke aanrijding.

Vorige week donderdagavond is op de Rijksweg bij 't Schipke de 59-jarige grossier A. Voets uit St. Oedenrode dodelijk verongelukt toen hij, vermoedelijk met de fiets aan de hand, onverwacht de weg overstak en werd gegrepen door een personenauto bestuurd door de heer J. Meys uit Vught. Het slachtoffer was gehuwd en vader van 8 kinderen, waarvan er 3 in Amerika woonachtig zijn.

Diamanten priesterfeest Père Kersten.

Naar ons van bevoegde zijde wordt medegedeeld zal het diamanten priesterfeest van de Z. E. Pater A. Kersten (oud-provinciaal van de Witte Paters) op Tweede Paasdag gevierd worden in het St. Pauluscollege te Sterksel.

Gevonden en verloren

Week van 19 tot en met 25 maart 1958.

GEVONDEN: sleuteltje gemerkt B; zwarte jongenspet met grijs bont afgezet; zwarte glacé dameshandschoen; nikkelen auto wieldop; rood wollen linkerhandschoen; rechter gevoerde glacé herenhandschoen; een katoenen zakje inhoudende een flesje; gekleurde sjaal; zwarte rechter glacé dameshandschoen; 4 tands riek; bruine kinderschoenen met riempje.

VERLOREN: wit gebreide wollen want; 3 muntbiljetten van een gulden; 1 muntbiljet van ƒ 2,50; rode damesportemonnaie inh. ƒ 3,50; bruine kinderhandschoen; witte wollen das; 1 paar beigebruin wildlederen handschoenen bankbiljet van 10 oulden; huissleutel; muntbiljet van ƒ 2,50; rode vulpen; maandkaart Boxtel—Vught; rood kindertasje inh. portemonnaie, kammetje en zakdoek; 1½ meter ronde gordijnroede (koper); rode das; witte das; zwarte das; geblokte das.

Inlichtingen aan het bureau van politie te Boxtel.

Kunstkring Boxtel miste belangstelling.

De vrijdagavond door Mevr. Steyger-Asperslagh gegeven lezing over de Lijkwade van Turijn vermocht niet veel belangstelling onder de leden op te wekken, hoe actueel het onderwerp in de huidige vastentijd ook was. Om de teleurstelling wat meer te beperken mag het bestuur geadviseerd worden avonden van dergelijk genre voortaan voor 'n kleiner select gezelschap te organiseren.

K.A.J.—V.K.A.J.

De K.A.J. en V.K.A.J. organiseren op zondag 8 juni a.s. een bustocht naar de Wereldtentoonstelling in Brussel. Men kan zich voor deelname opgeven a.s. zondag van 11 uur tot half 1 in De Kajuit. Er is dan tevens gelegenheid tot sparen voor deze reis, die met inbegrip van het toegangsbewijs pl.m. ƒ 9,— zal kosten.

K.M.V. Lennisheuvel.

Willen de kinderen van de club der Kleine Maria Vereerders er aan denken om a.s. zondag de kaartjes van 19—25 maart mee te brengen. Die de andere kaartjes met opstel nog niet ingeleverd hebben kunnen dat zondag nog doen, anders zijn ze ongeldig. Dus tot zondag om 3 uur in Orion.

Missie-Thuisfront.

Opgehaald op de uitvaart van J. Meulendijk door Thea en Mientje Meulendijk ƒ 40,60 voor de missie van Pater Meulendijk.

Burgerlijke Stand.

GEBOREN: Adriana H. W. M. G. dochter van Fr. M. van der Eerden en W. Bijsterbosch, van Hornstraat 30 — Adrianus Fr. M. dochter van A. J. de Boer en M. A. Bultink, Selissenwal 19 — Johanna G. A. M. dochter van H. M. M. G. v. d. Broek en J. Th. Driessen, Breukelsestraat 34 — Beate M. A. dochter van J. A. Harmeling en Fr. C. W. Doedens, Clarissenstraat 8 — Martinus J. H. B. zoon van J. H. G. van de Ven en J. E. Derksen, Markt 25 — Elisabeth C. A. M. dochter van W. B. Elschot en A. C. Spros, St. Willibrordstraat 61 — Johannes Cornelus Jozef zoon van P. C. Bakx en C. M. v. d. Schoot, Baroniestraat 28.

ONDERTROUWD: Godefridus A. H. de Leijer en Catharina J. C. Clercx — Marinus H. J. Cornelissen en Martina H. van de Langenberg — Johannes Fr. A. Vos en Hendrika C. Eijkemans.

GEHUWD: Antonius G. M. Schellekens en Antonia H. M. H. Leijten — Martinus van Heeswijk en Antonia M. Dankers — Franciscus M. H. Stans en Antonia M. J. Smits — Arnoldus J. A. Duffhues en Theresia A. M. Spoorenberg.

OVERLEDEN: Johannes Meulendijk, oud 70 jaren, Munsel 18 — Antonius Voets, oud 59 jaren, St. Oedenrode — Johannes Beaard, oud 81 jaren, Duinendaal 12.

K.M.G. Mariagarde Gidsenbeweging.

Beste jongens en meisjes van Boxtel,

Jullie zullen wel denken, waar blijft toch die kindermiddag, die door de meisjes van de Mariagarde en de Gidsen gehouden zou worden en waar in Brabants Centrum enkele weken geleden al over geschreven werd.

Nu a.s. zondag 30 maart om half 3 komen jullie maar eens kijken in het Jeugdhuis in de Nieuwstraat. Het is echt de moeite waard. Er worden toneelstukjes voorgedragen, er wordt gedanst en gezongen. Maar meer verklappen we niet, want dan is het niet meer leuk, als jullie alles al weten.

Zoals jullie misschien een tijdje geleden al gelezen hebben in Brabants Centrum kunnen jullie voor ƒ 0,25 al komen kijken. Dit is toch niet te duur. En het is bovendien voor een goed doel. Want al het geld dat opgehaald wordt, is voor de Lourdes-jeugdbedevaart. De Mariagarde en de Gidsen zijn al een tijdje bezig om ƒ 215,— bij elkaar te brengen, want voor dit geld kan een ziek kind uit Boxtel mee naar Lourdes. Wie de gelukkige zal zijn, dat horen jullie nog wel.

We verwachten jullie zondag allemaal om half 3 in het Jeugdhuis en we hopen, dat jullie een leuke middag mogen hebben.

Fors geluid....

In de actie voor de nieuwe kerk te Boxtel klinkt deze week weer een fors geluid door. Aan het saldo kon een bedrag van ƒ 196,— worden toegevoegd, waarmede het bewijs geleverd is, dat Boxtel deze actie nog altijd een warm en mild hart toedraagt. Zijn er nog nieuwe acties op til?

Saldo	ƒ 2554,80
Netto opbrengst loterij R.K.S.V. „Boxtel"	„ 75,—
Van een H. Hartparochiaan	„ 50,—
Kaartver. Ons Genoegen	„ 9,—
Opbrengst van de collectebusjes, die bij gelegenheid van de Pl. H. Communie in vele gezinnen geplaatst worden	„ 62,—
Totaal	ƒ 2750,80

AGENDA.

SPREEKUUR VAN BURGEMEESTER.

Maandag 31 maart a.s. van 10—12 uur voormiddag.

K.J.M.V., afd. Boxtel.

Zaterdag 29 maart a.s. om 8 uur jaarvergadering in Hotel van Boxtel.

Maandag 31 maart a.s. om 8 uur Forumavond in Hotel v. Boxtel.

K.A.B., Afdeling Boxtel.

Op zondag 30 maart a.s. wordt de jaarlijkse H. Mis waaronder algemene Communie, opgedragen 's morgens om 9 uur in de parochiekerk van St. Petrus ter ere van het St. Josephfeest.

KABO, afdeling Boxtel.

Op vrijdag 28 maart a.s. 's avonds om 8 uur wordt de jaarvergadering gehouden in het Verenigingsgebouw op de Burgakker.

BOND VAN BEJAARDEN.

De leden worden verzocht deel te nemen aan de Kruiswegoefening, welke op woensdag 2 april a.s. 's middags om half 3 in de St. Petruskerk wordt gehouden. Het bestuur verwacht vooral nu in de Goede Week een grote opkomst.

Pauselijke maandintenties van het Apostolaat des Gebeds voor de maand april 1958.

1. Priesterroepingen.
2. Kerk op Ceylon.

TODD

Wanneer U dit leest, heeft de begrafenis van Mike Todd al enkele dagen geleden plaats gehad. U kent Mike Todd toch? Om eerlijk te zijn: wij kennen hem niet. Wel hadden we zijn naam wel eens horen noemen in verband met de film „Reis om de wereld in 80 dagen", maar dat mag geen kennen heten.

Waren we de film gaan zien, we hadden ons hem tenminste kunnen voorstellen.

Mike Todd is voor ons actueel geworden toen hij ophield van deze aarde te zijn.

Wat we nú van hem weten, hebben we gelezen in de krant. En de krant gaf de volgende details. Mike Todd was filmproducer en vijftig jaar oud.

Hij had een wereldnaam als „showman van het jaar" en genoot internationale vermaardheid om zijn Jules Verne-film. Op zaterdag 22 maart wilde hij zich in een particulier vliegtuig naar New York begeven om daar door 1200 mensen gehuldigd te worden. Het vliegtuig echter, dat de naam „The Lucky Liz" droeg, stortte in de bergen van Nieuw Mexico neer en vloog in brand. Mike Todd kwam in de vlammen om. Over zijn particulier leven onthult de eeuwig onbescheiden krant enkele bijzonderheden, die hier verzwegen kunnen worden.

Zij doen aan het feit als zodanig weinig of niets af.

Het is mogelijk, dat de „fans", de aanbidders van Mike Todd, zijn jonge bewonderaars van beiderlei geslacht, het niet zullen „nemen" dat hij dood is. Dat is met meer film-groten gebeurd. Sterren zijn vaak „openbaar" bezit, publiek eigendom, waarvan de massa niet gaarne afstand doet. Toen Valentino overleed, ontkende men eenvoudig zijn dood. Hetzelfde gebeurde met James Dean, die „niet dood mocht gaan". Een hoogleraar in de psychologie heeft eens een onderzoek naar dit verschijnsel ingesteld en meende te mogen concluderen, dat „sterren" niet mogen sterven, omdat honderdduizenden in hen hun ideaal wensen te zien, hun levensdroom, die minstens in de schijnwereld van het witte doek moet blijven voortduren. De spiegel, waarin ontelbare kijkers zichzelf zo graag willen herkennen, mag gewoon niet aanslaan, laat staan stuk vallen.

Maar Mike Todd is dood. Milioenen hebben zijn dood vernomen, tienduizenden hebben langs de weg gestaan, toen zijn verkoold overschot ten grave werd geleid. Het harde feit ligt er.

Zal dit feit de mensen aan het denken zetten, die zich in de bioscoopzalen verdrongen om naar zijn Reis om de wereld" te gaan kijken? Of de ontelbaren, die hem verheerlijkten als de showman van het jaar? Of de 1200 die klaar stonden om hem te huldigen? Of de mensen, die zijn dood uit de krant vernamen?

Een sinistere bijzonderheid is, dat Mike Todd, toen hij de dood vond, juist bezig was met het schrijven van een film-scenario, getiteld: „De eerste negen levens van Mike Todd". De Voorzienigheid heeft hem niet de tijd gegund die negen eerste levens te verfilmen. Zij heeft onverwacht zelfs het eerste en enige leven van Mike Todd afgesneden.

Wij wensen Mike Todd toe, dat hij spoedig het licht zal aanschouwen, waarin de werkelijkheid, de eeuwige realiteit, de schijn zal vervangen, en de ware Schoonheid voorgoed zijn bezit zal wezen. Intussen willen wij hopen, dat de schijnwereld, die hij tijdens zijn aardse bestaan mede hielp opbouwen, zijn bewonderaars het uitzicht op de wereld van het onzichtbare niet zal benemen.

Hoeveel goeds de film ook moge hebben; hoe waardevol zij als technische verovering ook moge zijn, zij is en blijft schijn. De wereld die zij schept is even vluchtig en onwaar als het schaduwbeeld op het witte doek, dat leeft of niet leeft naargelang men een electrische schakelaar wel of niet omdraait.

Todd is dood. Moge zijn dood velen wijzen op echte leven, dat alleen maar waarde heeft als het gevuld wordt door God.

Wijsgeer.

SPORTNIEUWS

R.K.S.V. O.D.C.

Uitslagen van j.l. zondag:

ODC 1—Schijndel 1	0—4
Eindhoven 3—ODC 2	4—4
WEC 2—ODC 3	0—9
ODC 4—EVVC bij de stand met de rust door EVVC gestaakt.	2—1

Programma voor zondag 30 maart:

ODC 1 Woens. Boys	14.30 uur
ODC 3—Boxtel 3	12.00 uur
Irene 2—ODC 4	12.00 uur

AFDELING JEUGD.

Uitslagen van de zaterdag j.l. gespeelde wedstrijden:

ODC 5—Concordia SVD 7	6—0
ODC 6—RKVVN 3	0—0
Avanti 6—ODC 7	1—6
TGG 4—ODC 8	2—2
ODC 10—Boxtel 10	1—2

Programma voor a.s. zaterdag:

Nieuwkuyk 3—ODC 5
Vertrek 2.30 uur per bus bij ODC-kantine.
VOW 4—ODC 6
Vertrek 2 uur per bus bij garage de Mol
ODC 7—WEC 3 Aanvang 4 uur
Blauw Geel 5—ODC 8
Vertrek 2 uur per bus bij garage de Mol
ODC 9—Schijndel 9 Aanvang 3 uur

R.K.S.V. „Boxtel".

In de laatste uitwedstrijd van deze competitie heeft Boxtel 1 de gevoeligste nederlaag sinds jaren geleden. Koploper Alliance uit Roosendaal nam voor de destijds in Boxtel geleden nederlaag revanche op een wijze, die de huidige kracht van deze ploeg voldoende duidelijk maakte en die tegelijkertijd de kwetsbaarheid van het Boxtelse team scherp aan het licht bracht. De roodwitters waren zondag van meet af aan kansloos tegen de gastheren voor wie het allemaal van een leien dakje ging en die zodoende erg gemakkelijk definitief hun candidatuur voor het kampioenschap konden stellen. Binnen het kwartier keek Boxtel al tegen een 2—0 achterstand op.

Met de rust was deze 3—0. In de tweede helft moesten de bezoekers toestaan, dat de Roosendalers het halve dozijn vol maakten. Zelf kon men daar met het onsamenhangende fantasieloze spel geen resultaten in klinkende voetbalmunt tegenover stellen, zodat het wedstrijdsaldo gevormd werd door een beschamend grote nederlaag (6—0). Het is nu maar te hopen, dat het moreel van de ploeg door deze „slechte beurt" niet te zeer is aangetast, want gezien het gedrang van vele ploegen om uit de degradatiezône weg te komen, is het voor Boxtel zaak om zich ten spoedigste definitief in veiligheid te brengen. Voor de twee laagst geplaatste ploegen bestaat nu eenmaal geen pardon.

De nog resterende 6 thuiswedstrijden (welke serie op Tweede Paasdag geopend wordt tegen De Spechten) kunnen derhalve nog als zeer belangrijk worden beschouwd.

Programma voor a.s. zondag:

T.O.P. 1—Boxtel 1 (vr.sch.)	half 3
Boxtel 2—Odiliapeel	half 3
ODC 3—Boxtel 3	12 uur

JEUGDVOETBAL.

Programma voor a.s. zaterdag:

UDI 6—Boxtel 5	3 uur
UDI 7—Boxtel 6	2 uur

Beide elftallen vertrekken per bus om half 2 vanaf v. Berkel.

Boxtel 7—Schijndel 7	half 4
Boxtel 10—DVG 3	half 3

Uitslagen j.l. zaterdag:

Avanti 5—Boxtel 5	1—5
Boxtel 7—Concordia 9	1—4
Boxtel 8—Concordia 11	6—1
ODC 10—Boxtel 10	1—3

Training:

Donderdag van 8.15—9.15 voor junioren van 14 t.e.m. 18 jaar.
Dinsdag van 6.30—7.30 voor alle junioren.

Irene — Gemonde.

Irene—Volkel 9—0.

Irene behaalde j.l. zondag een klinkende 9—0 zege op Volkel.

Voor de rust nam de thuisclub reeds een 4—0 voorsprong door doelpunten van W. Hellings en T. Schellekens.

Na de hervatting voerden A. v. Nistelrooy, G. en T. Schellekens deze voorsprong op tot 9—0.

A.s. zondag speelt Irene wederom een thuiswedstrijd, en wel tegen Heeswijk. Aanvang 2 uur.

R.K. BaVoB.

Uitslagen Heren:

V.J.C. 2—Bavob 3	15—8, 15—12
V.C. den Dungen 1—Bavob 3	15—4, 15—13

Uitslag Dames:

Vios Volo 1—Bavob 2	8—15, 15—12, 11—15

Programma: Heren 1e klasse:
16.45 uur: Bavob 1—Rewa 1

Dames 1e klasse:

De wedstrijden worden nog bekend gemaakt door de afdelingscompetitiecommissie.

BASE BALL — SOFT BALL—NIEUWS

Nu het weer verbeterd is, wordt zo spoedig mogelijk met de training begonnen. Opgave van nieuwe leden kan geschieden bij het secretariaat J. Roelandstraat 14.

Vriendschappelijke ontmoetingen staan op het programma voor de heren tegen Blue Lions (Tilburg), Base ball-Pals (Nijmegen) en D.V.S. (Aalst). Voor de dames tegen Hazenkamp in Nijmegen.

De indeling voor de herenteams zal waarschijnlijk zijn Blue Lions 2 (of Cilg 1) Cilg 2, Shitock, Bavob 1 en Bavob 2.

Triton '55.

A.s. zondag 30 maart zwemmen in het Sportfondsenbad te Eindhoven. Vertrek per bus vanaf de Markt om 12.30 uur precies. Op laatkomers wordt niet gewacht. Kosten *f* 1,25 per persoon alsmede de gebruikelijke reductie voor meerdere leden uit een gezin.

Hockey-club M.E.P.

Mep 1—Weredi 1 4—1.

Tengevolge van het feit, dat deze wedstrijd voor Mep van geen enkel belang meer was, is het zondag geen erg interessant duel geworden. De ploeg van Weredi, die nog vecht tegen de degradatie, werkte wel hard, maar kwam er desondanks hoegenaamd niet aan te pas.

Van het eerste fluitsignaal af oefende Mep grote druk uit op de vijandelijke veste, die echter pas na 10 minuten zwichtte toen de ver naar voren gekomen spil Th. Wentholt een dieptepass gaf, waaruit de toespurtende rechtsbuiten v. d. Berge handig scoorde (1—0).

Ondanks een voortdurend overwicht van de gastheren bleef de stand tot aan de rust ongewijzigd.

Na de rust zagen we eenzelfde spelbeeld, dat reeds na 5 minuten een doelpunt opleverde, door aanvoerder middenvoor Bastings gescoord uit een scrimmage (2—0).

Vijf minuten later was het J. de Rooy die uit een goed genomen strafcorner hard inschoot (3—0).

Allengs wist Weredi zich iets los te werken uit de greep van Mep. Hun harde werken werd dan ook spoedig beloond toen zij middels hun linksbinnen tegenscoorde. Door de Tilburgers werd daarna alles in het werk gesteld, om de stand nog te wijzigen in hun voordeel, maar met opmerkelijk gemak bleven de backs H. v. d. Krabben en M. v. Bragt meester van de situatie.

Tenslotte scoorde B. Geeris kort voor tijd het vierde doelpunt uit een aanval waarbij de gehele voorhoede betrokken was (4—0).

Overige uitslagen:

Dames:	Mep 1—Were Di 2	1—5
Heren:	Hoco 2—Mep 2	0—0

M.C. Touring.

A.s. zaterdag zal Motorclub „Touring" het seizoen openen met een showrit en een oriëntatierit.
Er zal gestart worden om 3 uur vanaf clubhuis „De Beurs" op de Markt.

K.A.J.-Sport.

Het K.A.J.-voetbalelftal speelt a.s. zaterdag om half 4 een wedstrijd tegen 'n Bata-elftal op het sportterrein van Stapelen.

Tafeltennis.

Zaterdag j.l. behaalde het 1ste herenteam een verdienstelijk gelijkspel tegen het zeer sterke Animo uit Vught.

Zondag speelde het 2de herenteam uit tegen Veghel en behaalde daar de vierde overwinning in successie.

—o—

Tweede Paasdag.

Voor de tafeltennisliefhebbers uit **Boxtel en omgeving** bestaat nog steeds gelegenheid tot inschrijving voor de Boxtelse kampioenschappen.

Het toernooi wordt gehouden in de gymnastiekzaal van de Eerw. Fraters van Huize de la Salle. Aanvang **half één.**

Dames U kunt zich opgeven bij mej. H. Veroude, v. Merheimstraat 33, terwijl de Heren zich bij H. v. Berkel, Stationstraat 71 en Th. v. Zogchel, Bosscheweg 5, kunnen vervoegen.

Na afloop van het toernooi Tafeltennisbal in Paviljoens Molenwijk.

Boxtelse Biljart Bond.

Zaterdagavond j.l. werd in het café van de heer J. van Trigt onder grote belangstelling de finale gespeeld om het tweede klasse persoonlijk kampioenschap. De heer W. Hastenberg, lid van de biljartvereniging D.M.C. uit Liempde behaalde ongeslagen de begeerde titel.

Na afloop van de wedstrijden werd hij door de bondsvoorzitter gecomplimenteerd met het behaalde succes.

Zo ook de heer A. van Hamond die als goede tweede eindigde en de hoogste serie scoorde van 38 caramboles.

Eindstand: 1. Hastenberg, 13 mp.; 2. v. Hamond, 10 mp.; 3. Huiberts, 8 mp.; 4. v. Gerven, 6 mp.; 5. v. d. Broek, 6 mp.; 6. v. d. Ven, 5 mp.; 7. Korthout, 4 mp.; 9. v. d. Laak, 4 mp.

Ook in de 3e klassen (A, B en C) begint nu tekening in de strijd te komen.

De beslissing kan spoedig verwacht worden.

V.K.A.J.-Agenda

A.s. zondag 30 maart is het oefenen („Juffrouw Schaap") om 8 uur in het K.J.V.-huis tot ongeveer 9 uur.

A.s. vrijdag 28 maart mogen de Kajotsters boven 17 jaar naar een Passieavond in De Ark. Het begint om half 8.

Volgende week woensdag is het om half 8 oefenen („Wereldwijd") in het K.J.V.-huis.

Plaatselijk nieuws

K.A.B. afd. Boxtel hield jaarvergadering.

J.l. dinsdag hield de K.A.B. afd. Boxtel in De Ark haar jaarvergadering, die behoorlijk bezocht was.

Zoals uit het jaarverslag bleek is Boxtel thans een van de grootste diocesane K.A.B.-afdelingen rijk. Men telt nl. 1829 leden. Onder hen bevindt zich 'n opmerkelijk groot aantal personen, dat kan bogen op 'n 50-jarig, 40-jarig en 25-jarig lidmaatschap. Deze veelvuldig voorkomende trouwe staat van dienst wijst mede op een lang bestaan van de K.A.B., hetgeen dit jaar tot de gouden mijlpaal leidt. Het 50-jarig bestaan van de plaatselijke afdeling zal op zondag 18 mei a.s. op passende wijze gevierd worden.

Verder vernamen wij dat de K.A.J. momenteel 155 leden telt, de V.K.A.J. 163, de K.A.V. 156 en de Bejaardenbond 111. Bij de bestuursverkiezing bleken de aftredende leden, de heren Donhuizen en De Kort, het volle vertrouwen van de leden te genieten. Beiden werden bij acclamatie herkozen.

R.K. Boerenbond Boerinnenbond en R.K.J.B.

A.s. zondag na de Hoogmis wordt een korte bespreking gehouden i.v.m. de reis naar de Wereldtentoonstelling te Brussel op 19 augustus (kermisdinsdag). Dit is tevens de laatste gelegenheid om zich op te geven voor deelname. Tevens moet men het bedrag *f* 2,50, dat vooraf betaald moet worden, voldoen.

Van de R.K.J.B. zijn reeds 32 leden opgegeven, doch men verwacht van de Boerenbond en Boerinnenbond ook nog een aantal deelnemers.

Diegenen die zich opgegeven hebben, worden eveneens verwacht.

E.H.B.O.

Woensdag 2 april tentamen van de cursus van Dokter Magry en Dokter Janssens. Aanvang 8 uur. Alle cursisten worden beslist verwacht.

VAN LANSCHOT BANKBOEKJES

geven 4% rente

★ geen koersrisico
★ geen kosten
★ gemakkelijk beschikbaar
★ storten of opnemen per kas of giro

Vraag - telefonisch, schriftelijk of aan onze kas - de folder „Bankboekjes".

FIRMA Firma Van Lanschot BANKIERS 1737

's-Hertogenbosch, Hoge Steenweg 27-31, Telefoon 8851*
Eindhoven, Keizersgr. 17, Tel. 7442* Tilburg, Stationstraat 17, (toek. adres).

LB 113

Oud Boxtel in beeld

Ter afwisseling deze week een „zoekplaatje"! We zullen de lezers echter helpen en de weg wijzen om dat hoekje uit vroeger jaren te vinden.

Het mooie ervan is evenwel verdwenen. Door demping van het vijvertje is ter plaatse tuingrond ontstaan. Hiervan hebben de tegenwoordige eigenaars meer profijt dan van snoeken, baarsjes en andere geschubde zwemmers. En voor het spoelen van wasgoed komt het water van de „Kleine Dommel" evenmin in aanmerking als dat van de „Grote Dommel", daar de helderheid ervan met de industriële ontwikkeling tot een sprookjesachtig begrip is geworden. Men kan nog slechts genieten van het mooie kiekje.

Om te weten waar het hoekje natuurschoon te zien was moet men het oog op de verte richten en zich met onze St. Petrustoren in zicht trachten te oriënteren. Het is niet gemakkelijk, want er werd na de eerste wereldoorlog veel gebouwd in die omgeving.

Die hoge fabrieksschoorsteen der eerste Boxtelse Stoomweverij is ook nog te zien vanaf het punt vanwaaruit de opname werd gemaakt, eveneens de daken van de St. Petrusschool en van de BLO-school.

De fotograaf had de driepoot met de camera opgesteld op enige afstand van Het Snoekehuis", dat was — volgens de catalogus van de openbare verkoping der Baronnij van Boxtel en de Heerlijkheid van Liempde, die provisioneel op donderdag 4 juni 1857 werd gehouden, — een bouwmanswoning, stal en schuur aan elkander gelegen (bij de ophaalbrug aan de ingang van de grote eikenlaan) — Nu weet U het nog niet!

Welnu dan, die ophaalbrug was een van de drie ophaalbruggen over de Grote Dommel en de Kleine Dommel, waarmede „de gronden buiten het omgracht kasteel konden worden afgesloten". Ze werd al heel lang geleden vervangen door een vaste brug, welke de tegenwoordige eigenaren afbraken toen zij het vijvertje dempten om tuingrond te winnen.

Zo verdween dit stukje Oud Boxtel.

Wie zich nu wil vergewissen, moet een wandelingetje maken over De Ossepad — tegenwoordig Prins Hendrikstraat — en bekijke op een paar meter afstand van de poort van Kasteel Stapelen de omgeving. Dan ziet men voor zich „Het Snoekehuis", dat is de boerenhuizinge bij de ingang van de eikenlaan naar het kasteel. Het met struikgewas begroeide terrein links is met de uitbreiding van Boxtel benut voor woningbouw langs de Prins Hendrikstraat en De Raaphof, dus daarop heeft men geen zicht meer, evenmin op het achterste deel van de vroegere stoomweverij en het gebouwtje waarin thans les in handenarbeid wordt gegeven aan de leerlingen van de BLO.

Deze zijn vanaf De Raaphof te zien. Ga maar 'ns kijken!

Bioscoop.

A.s. zaterdag en zondag zal in het theater „De Ark" vertoond worden de film: „Pepote, kind van de straat".

De kleine Pablito Calvo, wereldberoemd geworden door zijn rol in de film Marcelino, speelt de hoofdrol van Pedro in dit filmwerk.

Het is 'n charmant en goed gemaakt verhaal, ontwapenend door een eenvoudige verteltrant die soms tot zuivere fragmenten aanleiding geeft, alsmede door het optreden van de reeds bekende jeugdige hoofdrolspeler. De film ontroert en geeft enkele knappe typeringen van mensen en omstandigheden, vooral van Jacinto zelf.

Voor de hoofdfilm wordt de kleurenfilm „De rode ballon" vertoond. Bekroond met de gouden palm van het festival van Cannes de gouden medaille du Grand Prix du Cinéma francaise en de Amerikaanse Oscar voor de film met het orgineelste gegeven. Opgenomen in technicolor.

De Nederlandse filmcritiek is eveneens enthousiast over deze prachtige film en het publiek van Boxtel dat reeds thans in de gelegenheid is deze film te zien mag dit zeker niet verzuimen.

Een aanbevelenswaardig en hoogstaand programma. Alle leeftijden.

Hulp in de huishouding gevraagd, zelfstandig kunnende werken. Brieven onder no. 281, Molenstraat 19.

Gevraagd: flink meisje voor halve dagen, of werkster 3 dagen per week. Bevragen Molenstraat 19.

Hulp in de huishouding gevraagd, liefst intern. Goed loon! Brieven onder nr. 276, Molenstraat 19.

Mevr. van Alphen, Clarissenstraat 22, vraagt voor direct meisje voor halve dagen. Aanmelden v.m. tussen 10—12 uur.

Gevraagd net meisje voor dag of dag en nacht in gezin met 2 kleine kinderen. Mevr. Brus, Leenhoflaan 6.

Serveerster gevraagd in hotelcafé-restaurant te Boxtel. Brieven onder nr. 275, Molenstraat 19.

Te koop: een goed onderhouden woonhuis met tuin, totaal 17 are groot. Binnen 2 à 3 maanden te aanvaarden. Brieven onder nr. 282, Molenstraat 19.

Woningruil! Aangeboden flink huis, nabij kerk en school St. Petrusparochie. Beneden: gang, voor- en huiskamer, kelder, keuken, W.C. Boven: 3 slaapkamers, grote zolder. Brieven onder nr. 278, bureau van dit blad.

Jongeman zoekt zit-slaapkamer. Desgewenst week-end afwezig. Brieven onder nr. 280, Molenstraat 19.

Net kosthuis gezocht door werkman, genegen goed kostgeld te betalen. Brieven onder no. 279, bureau van dit blad.

Te koop: een prima Royal schrijfmachine. Adres bevragen Molenstraat 19.

Voor nieuwe en gebruikte meubelen, goed en goedkoop, Meubelhuis „De Beurs", Markt 22. Tel. 378.

Zoek belangrijke verzameling of partij postzegels. Brieven Postbus 15, Diemen (N.-H.)

Aangeboden kinderwagen, ook als wandelwagen te gebruiken. Bevragen Molenstraat 19.

Woensdag Gehaktdag. *f* 1.68 per 500 gr. Nergens beter Gehakt dan bij Slagerij Clercx. Uitsluitend super kwaliteit.

Slagerij Clercx geeft deze week voor reclame: vrijdag en zaterdag Poulet *f* 1,65 per 500 gr. Hamlappen *f* 2,25 per 500 gr. Lunchpakket 150 gr. Boterhamworst en 100 gr. Bacon samen *f* 1,—. Leverworst *f* 1,25 per 500 gr. Dinsdag Speklappen *f* 1,20 per 500 gr. 150 gr. gebr. Gehakt 53 ct. Donderdag 300 gr. stoofvlees voor *f* 1,53.

Angel Touch, de vloeibare make up van Pond's. slechts *f* 3,25. Parfumerie M. J. v. d. Broek & Zn., Breukelsestr. 34.

Tuinbonen, witkiem en extra lange hangers, per ½ kg *f* 1,30, per kg *f* 2,50. Fa. Gebr. van Oers, Breukelsestraat 112.

Wilt U een wasmachine of centrifuge aanschaffen, kom dan eerst eens bij ons zien. Wij leveren voor een ongelooflijk lage prijs een langzaam wasmachine van 75 liter met oliebad. Ook leveren wij de enige centrifuge met sproeier, zodat u uw wasch niet meer behoeft te spoelen. Wij demonstreren zonder verplichting bij U aan huis. H. J. Verhagen, Breukelsestraat 30, Boxtel, Tel. 248.

Zeer aardige Broches en Armbanden. Prijzen variërend van *f* 2,— tot *f* 10,—. Parfumerie M. J. v. d. Broek & Zn., Breukelsestraat 34.

Te koop: kozijn met ramen en twee glazen deuren. Fellenoord 11.

Kinderwagen te koop (zwart) z.g.a.n. St. Sebastiaanstraat 10.

Te koop: een z.g.a.n. kinderwagen, voor elk aannemelijk bod. Hugenpothstraat 36.

Back stick zowel voor dames als heren. Tegen overvloedig transpireren. Prijzen *f* 1,75 en *f* 2,30. M. J. v. d. Broek & Zn., Breukelsestraat 34.

Te koop: huiskamerameublement (tafel, stoelen, 2 fauteuils dressoirtje, ligstoel plus haardfauteuiltje) prijs *f* 70,—. Bevragen Molenstraat 19.

Voor tuinzaden naar Fa. Gebr. van Oers, Zaadhandel, Breukelsestraat 112. Op alle tuinzaden extra 15 % korting.

Te koop: een D.K.W.-motor, bouwjaar 1955, zo goed als nieuw, 19000 km gelopen. Bevragen Eindhovenseweg 27.

Nog enkele snoeren kralen, echte Italiaanse import, alle kleuren, slechts *f* 2,25. Ook voor oorbellen alle prijzen en kleuren. M. J. v. d. Broek & Zn., Breukelsestraat 34.

Te koop: 2 fauteuls: 4 stoelen en een theekastje. Spoorstraat 16.

Allerlei soorten stalen meubelen. Meubelhuis „De Beurs", Markt 22.

Te koop: huiskamerameublement. Rond tafeltje met kleedje. Bevragen Molenstraat 19.

De laatste nieuwste kleuren nagellak en lipstick (Cutex), in een set verpakt slechts *f* 3,15 Parfumerie M. J. v. d. Broek & Zn., Breukelsestraat 34.

Te koop: bandrecorder. Bevragen woensdag en zaterdag na 7 uur. v. Hornstraat 17.

Te koop: 10 jonge prachtkonijnen, Munsel 1 bij Bosscheweg.

Parelcolliers reeds vanaf *f* 1,— Parfumerie M. J. v. d. Broek & Zn., Breukelststraat 34.

Te koop: een grote tweedehandse zandslijpsteen, compleet met as. Roskammen 40 ct. P. v. d. Brandt, Baroniestraat 48.

Te koop: Mechelse herder bij Antoon Smits, Bersselaar F 43a Gemonde.

Damesfiets met nieuwe banden, laag model, te koop. Rechterstraat 56.

Te koop: jonge konijntjes (Hollanders). Pr. Hendrikstraat 21.

Te koop beste eetaardappelen, een zo goed als nieuwe keukenpomp met koperen kraan en een volbloed kalfvaars, aan telling, roodbont bij Jos Schapendonk, Munsel 13.

Te koop eetaardappelen IJselster bij A. v. d. Loo, Loo-eind 6, Liempde.

Te koop bromfiets en kippenhok 7 x 3 m. Molenstraat 72.

Aangeboden 135 6-weekse hennetjes. W 82 x R 66 x R62 (Witte Reds) en bijenvolk in kast. Barten. Bosscheweg 119, Tel. 610.

Te koop: 5000 kg haverstro en 3000 kg rogge. F. Dordtmans, Boomstraat 5, Gemonde.

Bieten te koop bij Th. v. Krieken, Oirschotseweg 5.

Te koop: 4 drachtige schapen en twee met lammeren bij J. Schellekens, Kinderbosch 15.

Te koop: biggen bij P. van Eert. Boseind 29.

Te koop: een toom biggen. W. v. d. Linden, Kinderbos 7.

Een toom beste biggen bij M. v. Houtum, Esch A 67.

Te koop: dragende zeug en Solex. F. Dordtmans, Boomstraat 5, Gemonde.

Biggen te koop bij Jos. v. d. Sande, Onrooi 18a.

Een toom biggen te koop bij Th. v. Liempd, Tongeren 6, Boxtel.

Te koop: zware biggen bij v. d. Staak, Pr. Bernhardstraat 12

M. Hoying
TANDARTS
maandag 31 maart
geen spreekuur

F.F. M. KLUYTMANS
Arts
AFWEZIG
★ Op vrijdag 28 maart en zaterdag 29 maart
De collega's nemen waar

TE KOOP
Sigarenzaak met pand
Flinke omzet
Brieven onder nr 277 bureau van dit blad.

30 jaar oude noodoplossing verdwijnt....

Paters Assumptionisten gaan Kapel bouwen!

ARCHITECT ONTWIERP IMPOSANT EN PRACTISCH GEBOUW.

Op Stapelen — het aloude middelpunt van de vroegere heerlijkheid van Boxtel — zal zeer binnenkort het lied van de arbeid klinken voor de derde faze in de afbouw van Missiehuis St. Theresia. De Paters Assumptionisten, die ruim dertig jaar geleden de eerste plannen voor deze school verwezenlijkten en kort daarop reeds tot vergroting ervan overgingen, gaan het huis thans uitbreiden met een prachtige nieuwe vleugel die véle grote zorgen zal wegnemen. Iedereen weet het: die zorgen betreffen allereerst de gelegenheid tot een goed liturgisch leven, nl. de kapel. Maar ze raken ook andere factoren, weinig minder belangrijk. Daarom houden de dezer dagen goedgekeurde plannen een gebouw in met een sousterrain voor allerhande huishoudelijk-zakelijke doeleinden, 'n eerste verdieping voor een royale gymnastiek-, recreatie- of toneelzaal en 'n tweede verdieping voor een kapel, die past bij een missiehuis met een bevolking van bijna 250 paters, broeders en studenten.

Plannen met „geschiedenis"

Het is met die plannen voor de kapelbouw — ongewild overigens — een uiterst trage en moeilijke geschiedenis geworden, waarin ten leste een noodkreet moest doorklinken om tot het laatste hoofdstuk te geraken. Om U dat alles duideliik te maken zouden we terug moeten gaan naar de tijd van de eerste wereldoorlog, toen de Paters Assumptionisten zich te Boxtel vestigden in het van Madame Mahy overgenomen kasteel Stapelen. Dit kasteel kon zijn vroegere adellijke bewoners misschien goede diensten hebben bewezen, doch dat deed het de nieuwe bevolking slechts zeer betrekkelijk. Het was waarlijk een heroieke tijd, die de pionierende paters en de eerste studenten hebben doorgebracht in die toen erg sleetse en tochtige burcht, welke men geenszins kon zien als het monument in steen, herinnerend aan Boxtels rijke verleden. Men wist in die tijd echter iets af van het „zich behelpen", wat vooral een virtuoos beoefende levenskunst bleek in déze kloostergemeenschap. Zodoende sloeg men zich dapper door de kwade dagen heen. En intussen zat men niet stil met het maken van plannen voor de bouw van een nieuw missiehuis. Met het maken van die plannen deed men geen half werk, met het uitvoeren ervan helaas wel..... Men liet een gebouw ontwerpen, zo sterk, zo royaal en zo comfortabel, dat dit thans nog uitstekend verantwoord blijkt ondanks de ingrijpend gewijzigde opvattingen op dit gebied. Het was een missiehuis met een imposante hal (gesierd met de z.g. „blauwe toren"), twee grote zijvleugels en een centraal gelegen vleugel met kapel en aula. In 1927 bouwde men de hal en de eerste vleugel, in 1931 sloot daar de tweede vleugel op aan. Maar voor de financiële consequenties van de laatste stap tot de algehele voltooiing van het werk — de kapel — schrok men telkens terug. Dit onderdeel van de bouw werd uitgesteld „tot over enkele jaren als de tijd en de omstandigheden gunstiger zijn". En zo bleef het missiehuis onafgebouwd en kon men op de achtergevel van de hal tot op de dag van heden aan de hierin reeds aangebrachte wijwatersvaatjes zien wat de bedoeling van de bouwmeester en de paters was geweest.

NOODOPLOSSING BLEEF NOODOPLOSSING.

Men had in 1927 — voor tijdelijk — de houten noodkerk gekocht, die in Esch gediend had tijdens de restauratie van de kerktoren, aldaar. Deze noodoplossing is noodoplossing gebleven ... Voor de oorlog durfde men niet door te tasten met de nieuwbouw, tijdens de oorlog was dat helemaal taboe en ook na de bevrijding was er aanvankelijk geen denken aan vanwege de materiaalschaarste, terwijl later de bouwkosten een dergelijke stijging ondergingen, dat men bleef aarzelen.

In die tijd van herrijzend Nederland kwam echter wel het Kapelfonds tot stand. Tijdens de bevrijdingsfeesten werd voor de eerste maal de collectebus gehanteerd, de studenten gingen met hun toneelgezelschap wijd en zijd op tournee, in familiale kringen werd een bouwsteentje bijgedragen en wat later ontstond de Bruegheliaense Kermis, welke zo aantrekkelijke fancy-fair reeds verscheidene malen herhaald is en tevens duizenden gulden in het fonds heeft doen verdwijnen. Met eigen propagandisten werd ook nog een kleine renteloze lening tot stand gebracht, zodat in totaal een som bijeen gebracht was, die nu een goede basis vormt voor de verdere financiering.

EEN IDEAAL BOUWPLAN.

Bouwplannen zijn in ons land nu eenmaal een moeilijke weg beschoren en daarom heeft het tot 1958 geduurd alvorens de bouwstart in het verschiet kwam te liggen. Maar nu is het definitief zover. Er komt een groots bouwwerk, aansluitend op de zuidgevel van de hal. Architect Lankhorst uit Zwolle heeft met zeer vele wensen van de Paters Assumptionisten rekening moeten houden, maar desondanks lijkt hij ons in z'n opzet voortreffelijk geslaagd. 't Gebouw (41 m lang en 17 resp. 24 m breed) heeft uiterlijk een stijl die enigermate afwijkt van die van het bestaande gebouw. Door de grote verbindingsramen zal de nieuwe vleugel echter voldoende los komen te staan van de rest om storing van stijlverschil te voorkomen. Het eucharistisch centrum is, zoals de tekening aangeeft, verrijkt met een toren die het gebouw met 33 meter op zijn hoogste punt brengt. Overigens wordt het gebouw ongeveer 20 meter hoog.

Wat de inrichting betreft, kunnen we vertellen, dat het sousterrain op de eerste plaats benut zal worden voor de inrichting van kleed- en waslokalen. Verder komt er de noodzakelijke provisie- en bergingsruimte, terwijl de architect ook nog terdege gelet heeft op het waarschijnlijk vaak voorkomende gebruik van de 1e verdieping als toneelzaal door daaronder kleedkamertjes en opslagruimte voor toneelmaterialen te projecteren.

Boven dit zeer nuttige sousterrain komt de zaal, die verrassend veel gebruiksmogelijkheden biedt. Deze kan zowel studie-, recreatie, toneel- als filmzaal zijn, terwijl hij ook nog als gymnastiekzaal dienst kan doen. De zaal zal al die metamorphoses wel moeten ondergaan, want in een missiehuis met 200 à 250 studenten komt nogal wat kijken op dit gebied. De architect heeft met al die functieverschillen van de zaal prachtig rekening gehouden en zo treft men achter in de zaal al een moderne filmcabine aan, terwijl men voorin een ideaal podium vindt, geflankeerd door een aantal kleine kamertjes, die naar wens gebruikt kunnen worden als kleedkamers of repetitiehokjes (muziek of declamatie). Achter dit toneel — waar men in menige schouwburg vergeefs naar zal zoeken — zijn grote ramen geprojecteerd, die, in de tijd dat dit podium voor studie of recreatie 'n eenheid met de zaal moet vormen, voor een voldoende lichtval zorgen.

Bij het ontwerpen van de op de 2e verdieping gelegen kapel hebben utiliteitsoverwegingen ongetwijfeld meer gewicht in de schaal gelegd dan aesthetische. Het is echter te verwachten dat de kapel juist door de eenvoud mooi zal blijken te zijn.

Deze kapel nu, heeft 288 zitplaatsen, terwijl vooraan in het eucharistisch centrum nog koorbanken worden aangebracht. In dit eucharistisch centrum, dat 24½ meter breed is, komen het offeraltaar en het sacramentsaltaar. Daaromheen zijn 9 kleine kapelletjes of altaartjes gegroepeerd, nodig voor de inwonende paters die nu vaak elders de H. Mis moeten gaan lezen. Geheel achterin krijgt het koor zijn plaats Een fraaie houten betimmering zal het geheel als een sober maar fraai gewelf overkoepelen.

Als men zo deze bouwplannen tot in details beziet dan krijgt men respect voor de „overwogen" inrichting, waarbij men geen vierkante meter ruimte vindt die doelloos is, maar waarbij men aan deze practische benutting toch ook weer nergens de architectonische schoonheid heeft opgeofferd. Werkelijk 'n ideaal plan!

VREUGDEVUUR ZAL ZORGEN NIET VERTEREN.

Nu zou men kunnen denken, dat de Paters Assumptionisten straks na het gereed komen van het nieuwe bouwwerk van pure blijheid en geestdrift een vreugdevuur gaan ontsteken van het sloopmateriaal der houten kapel, die haar degradatie van kapel tot schuur na 30 jaar trouwe dienst wel niet meer zal overleven. De zorgen van de Paters zouden door dat vreugdevuur echter zeker niet verteerd worden, daarvoor zijn deze te geweldig. De uitvoering van dit object kost immers tonnen gelds en het Kapelfonds komt niet verder dan een fundering waarop bescheiden verder gewerkt kan worden. Aan het thans voorhanden zijnde bedrag ontbreekt nog 'n klein kapitaal. Zeker, dat geeft te denken, maar men heeft op Stapelen de stille hoop dat dit kapitaal nog schuilt onder de vrienden van de Assumptie-familie en straks ook wel voor de dag zal komen, zowel in de vorm van vrijwillige giften of steun aan de komende Bruegheliaense Kermis als in de vorm van een redelijke lening. Het zal Pater Provinciaal van de Assumptionisten oprecht verheugen binnenkort geconfronteerd te worden met zo'n verlossende daad. Hij heeft voor het vernemen ervan de kasteelpoorten van de procure wijd geopend, de telefoonlijnen gereserveerd en op de girorekening ruimte gemaakt!

—o—

Men is voornemens na Pasen met de bouwwerkzaamheden te beginnen en koestert de hoop, dat de inzegening zal kunnen geschieden in september 1959.

Gemeente Boxtel

BESTRIJDING AARDAPPELMOEHEID.

TEELTREGELING VOOR PARTICULIEREN.

De burgemeester der gemeente Boxtel maakt bekend, dat op het gemeentehuis voor eenieder ter inzage liggen de beschikking van de Minister van Landbouw, Visserij en Voedselvoorziening van 10 januari 1957 nr. L/PA 3012 en de daarbij behorende op deze gemeente betrekking hebbende lijst, zoals deze aangevuld is bij de beschikking van 27 januari 1958 no. L/PD 94.

Deze beschikking verbiedt voor de gehele gemeente met uitzondering van het gebied omsloten door: Vic. van Alphenlaan, Mgr. Wilmerstraat, Dommel, Poolsestraat, Parkweg, Halderheiweg, de spoorlijn 's-Hertogenbosch—Eindhoven, Pr. Hendrikstraat, Raaphof, Burgakker, Grote Beemd, Konijnshoolsedreef, Fellenoord, Rechterstraat en de Rijksweg tot aan de Vic. van Alphenlaan, de teelt van aardappelen in een tuin, behalve op dat gedeelte van die tuin, dat voor het betrokken teeltjaar is aangeduid op een door of vanwege de directeur van de Plantenziektenkundige Dienst vervaardigde situatieschets van die tuin.

De hiervoor bedoelde beschikking is niet van toepassing op tuinen, waarop volgens de beschikking van 29 oktober 1955, nr. L/PA 670, een totaal teeltverbod van aardappelen, tomaten en enkele andere gewassen van kracht is omdat deze tuinen tot besmet verklaarde gebieden en/of terreinen behoren. Laatstgenoemde beschikking met bijbehorende kaarten ligt op het gemeentehuis ter inzage.

Telers van aardappelen in tuinen, waarop de beschikking van 10 januari 1957 niet van toepassing is (derhalve tuinen gelegen binnen het gebied omsloten door: Vic. van Alphenlaan etc. — zie hierboven) zijn gehouden de bestaande voorschriften nauwkeurig op te volgen, te weten slechts daar aardappelen te verbouwen waar deze in de twee voorafgaande jaren niet hebben gestaan en bovendien jaarlijks niet meer dan hoogstens 1/3 gedeelte van de tuin.

Telers op wier tuin door deze bekendmaking de beschikking van 10 januari 1957 van toepassing wordt en die nog niet in het bezit zijn van de situatieschets kunnen deze schriftelijk aanvragen bij de Gewestelijke Raad voor Noord-Brabant van het Landbouwschap, Spoorlaan 50 te Tilburg.

DE BURGEMEESTER VAN BOXTEL,
Dr. M. A. M. van Helvoort.

Boxtel, 28 maart 1958.

R.K. HUISHOUDSCHOOL
DUINENDAAL, BOXTEL
Maandag 31 maart van 20 - 21 uur is er aan de Huishoudschool gelegenheid zich op te geven voor een cursus fijne keuken.

RADIO en TELEVISIE
Radio's v.a. f 1,50 per week
Televisie v.a. f 10,— per week
Fa. L. W. v. d. BROEK
Clarissenstraat 3 — Boxtel — Tel. 479

Gevraagd op bedrijfskantoor in Boxtel
actieve kantoorjuffrouw
in bezit van Mulo-diploma
Eigenhandig geschreven brieven onder nr 480 bureau van dit blad.

Gaat U binnenkort ook verhuizen?
Kom dan eerst bij ons kijken naar onze rote sortering
olie- en kolenhaarden
P. v. d. Brandt, Baroniestraat 48

Goed materiaal
is bij de schoonmaak het halve werk.
Borstelwerk alles „VERO" kwaliteit.
Zemen, sponsen, stofdoeken, merkdoekjes, dweilen.
Kastpapier, plastic in div. moderne dessins.
Boenwas in diverse merken en soorten.
Anti-mot artikelen
Huishoud handschoenen
Onze van ouds bekende glanslakverf
„Flexa" plasticlak
Blanc-fixe ★ Plastic waterverf
Alpha pasta ★ Rio mat
M. OLIEMEULEN
D.A. DROGISTERIJ
LID „DROGISTEN-ASSOCIATIE"
RECHTERSTRAAT 37 v. MERHEIMSTRAAT 9

Verzekeren is een vertrouwenszaak!!
Daarom voor contante schaderegeling tegen concurrerende premies.
„Geerts Assurantiën" Gemonde
Vergelijk onderstaande premies en het zal U duidelijk zijn waarom steeds meer personen ons hun verzekeringszaken toevertrouwen.
Brand-, Storm- en Vliegtuigschadeverzekering:
Boerderijen met rieten dak f 3,— per duizend.
Alleen inboedel, vee enz. f 2,50 per duizend
Boerderijen met pannen dak vanaf f 0,80 per duizend.
Woonhuizen met pannen dak f 0,50 per duizend
Inboedel f 0,75 per duizend
Geen herbouwplicht, en uitsluiting van fundering, kelders en vloeren.
Autoverzekering landbouwers, veehouders
W.A. tot f 250.000,— per gebeurtenis f 60,— per jaar inclusief inzittende.
W.A. tot f 100,000,— per gebeurtenis f 48,— per jaar inclusief inzittende.
Wettelijke Aansprakelijkh.verz. voor gezin, inclusief minder- en meerderjarigen, passagiersrisico in auto, antennerisico van televisie en geldig in binnen- en buitenland kost slechts f 11,25 per jaar met een W.A.-dekking tot f 100,000,— zonder enig eigen risico. Neemt men f 10,— eigen risico, dan is men zonder premieverhoging tot f 200,000,— verzekerd.
W. A. landbouwers en veehoudersrisico: Sluit men dit mede in, dan is de toeslag slechts f 5,— per jaar.
Verhoging van een elders lopende W.A. verz. tot f 200.000,— kost slechts f 5,—.
Onbeperkte ziekenhuis en operatiekostenverzekering, ook boven de 65 jaar zonder keuring of premieverhoging welke door de maatschappij nooit kan worden opgezegd, ongeacht hoe het schadeverloop ook is.
Vraagt vrijblijvend inlichtingen aan:
H. GEERTS, Dorp 4 Tel. K 4105—367
G. H. GEERTS, Broekstraat 6 Tel. K 4105—354
Coulante schaderegeling is sinds tientallen jaren onze grootste reclame.
Tevens actieve medewerkers gevraagd, vooral onder landbouwers en veehouders.

SOLEX 1958
met de nieuwe Motor!
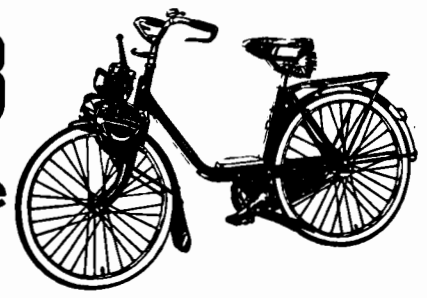
Nog meer trekkracht - Nog zuiniger - Nog geruislozer!
De aangewezen brommer voor jong en oud
In zwarte uifvoering . . f 349,50
In chroom uitvoering . . f 399,50
★ Betaling kan worden geregeld
Onze jarenlange ervaring is voor U WAARBORG voor BEDRIJFSZEKERHEID en PRIMA SERVICE.
SOLEX SERVICE STATION
PAUL VAN GOOL
RECHTERSTRAAT 46 BOXTEL TEL. 762

Zo'n heerlijk mals vlees koopt U bij ons!
Kom ook eens naar de **Kwaliteits-slagers,** gewis zult U **tevreden** zijn.
Daarbij **iedere** week **reclame,** extra voordeel.
VRIJDAG EN ZATERDAG:
500 gram **Runderpoulet** voor . . f 1.60
500 gram **Procureur** zonder been f 2.45
ONS KWALITEITS-LUNCHPAKKET
Ook u kunt nu genieten van de heerlijke, extra fijne, kwaliteits-vleeswaren; verkrijgbaar enkel en alleen bij de **Kwaliteits-slagers.**
150 gram **Boterhamworst** } Samen slechts
100 gram **Metworst** } **f 1.—**
DAGAANBIEDINGEN:

Dinsdag 1 april:	**500 gr. Speklappen slechts f 1.25**
Woensdag 2 april:	**500 gr. Gehakt nu voor f 1.55**
Donderdag 3 april:	**500 gr. Halscoteletten f 1.65**

Als extra de gehele week: **BRABANTSE ZULT** voor de bijzonder lage prijs van **75 ct** per 500 gr.
Hoe 't ook zij, vlees hoort erbij!
Van Nistelrooij — Raaijmakers — Schuurmans
Th. Eltink — De Windt — Van Meersbergen
N.C.B.-Winkel — Aug. v. Breugel — Van Griensven

Op z'n Paasbest met GEMEN's Schoenen

★ Stationstraat 14 ★ ★ Tel. 296 ★ ★ Boxtel ★

Méér dan

f. 1.000.000

extra bij VéGé in 1958 door extra aanbiedingen!

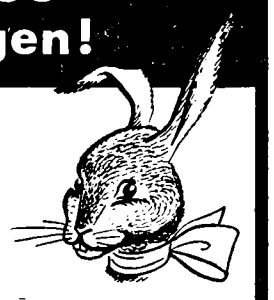

Een fles VéGé-koffiemelk met 20 % i.p.v. 10% korting

bij aankoop van een pak VéGé-koffie (250 gram).

100 gram rumbonen *voor slechts* **29** *ct.*

bij aankoop van een pakje VéGé-thee (100 gram).

250 gram halen, 200 gram betalen

MIXED FRUIT 250 gram: 64 *ct.*

met 12 geldzegels. Een frisse versnapering!

10% VéGé 10%

Nu extra voordeel dank zij de Europese VéGé Unie. Er zijn ook VéGé-winkels in België, Frankrijk, Duitsland, Saargebied, Luxemburg, Zwitserland.

én in miljoen extra! Dat koopt lekker op!

Gouden trouwringen

De bekende **gouden H.D.Z. ringen**

➡ Uit edelgoud gesmeed. ⬅

Zeer grote keuze; ook extra breed en extra zwaar voorradig.

fa. A. van Vlerken, Boxtel

Juwelier - Horloger *Kruisstraat 10*

Doet U dat niets?

Doet U dat financieel niets, als U eens een ziekbed zoudt krijgen van weken of maanden? Indien dat het geval is, zijn we gauw uitgepraat. Maar als het U wèl iets doet - en daar is meer kans op - laat U dan door ons eens inlichten over onze **ziektoverzekering.** Er zijn op dit gebied interessante mogelijkheden, die U misschien nog niet kent.

Verzekeringen v. d. N.C.B. Tilburg

Agentschap Boxtel:
C. J. v. BERKEL, Nergena 7 Boxtel Tel. 04197-297.
Agentschap Gemonde:
W. Verhagen, Gemondseweg 14 Gemonde Tel. 04105-431
Agentschap Liempde: P. J. v. d. Velden, Maaistraat 4 Liempde.
Agentschap Esch: Th v. d. Meijden, A 115 Esch.

Theater „De Ark" Boxtel

zaterdag, 29 maart 8 uur
zondag, 30 maart 6 en 8.30 uur

Pepote, het kind van de straat

met PABLITO CALVO
(uit Marcellino, brood en wijn)

In een ontroerend filmwerk. Een schokkend beeld van een uitzichtloos kinderleven . . . . waarvan heel Nederland spreekt.

Alle leeftijden

Vooraf wordt vertoond het prachtige filmwerk in kleuren hetwelk op het Internationaal Film Festival de hoogste prijzen behaalde.

DE RODE BALLON

Regie: Albert Lamorisse
Een filmprograma van de hoogste klassen
Alle leeftijden

Plaatsbespreken: Aan de kassa zaterdag v.a. 6.30 u. zondag vanaf 5 uur. Tel. 503

Naast onze verkoop van lichte Virginia **SHAG à 55 cent**
nu ook
half zware shag à 60 cent
Doe nu uw voordeel bij

BERT van den BRAAK

★ Baroniestraat 73 — Tel. 450

Auto- en Motorrijschool VERSCHOOR

Den Bosch, Röntgenstraat 36 west - Tel. 2006
Boxtel, Sigarenmagazijn E. Verhoeven,
Stationstraat 60 - Tel. 475

Koopt toch in de vreemde niet, Wat J. v. Boxtel U ook biedt.

Kennisgeving

★ **A.s. donderdag 3 april 's-namiddags om 5 uur** ★

OPENING

van mijn nieuwe zaak in de Stationstraat 69.

Bij aankoop voor **f 7.50** geven wij als Paasreclame:

500 gram Hoofdkaas .
500 gram Bloedworst . } Samen voor **f 1.–**
500 gram Balkenbrei .

J. v. Boxtel-Toemen

Stationstraat 69 Telefoon 288

Bij Bern. v. d. Schoot begint de lente!!

Een overvloed van modellen, kleuren en prachtige stoffen kunt U bewonderen in onze nieuwe VOORJAARSCOLLECTIE 1958.

HEREN COSTUUMS

Onze collectie steekt boven alles uit!
De beste nederlandse fabrikaten. Zuiver wollen kamgaren stoffen in moderne kleuren tegen scherp gestelde prijzen.

135.- - 115.- - 105.- - 99.75 - 89.75

HEREN COLBERTS

'n overweldigende verscheidenheid van kleur en dessins vindt u in onze moderne collectie.
Royale coupe en ideale pasvorm.

58.50 - 47.50 - 42.50 - 39.75 - 35.75

Bijpassende pantalons in kamgaren en terlenka.

41.50 - 36.50 - 28.95 - 24.75

HEREN REGENCOATS

De beste fabrikaten, zoals shelter, falcon, piccadilly brengen het mooiste en het nieuwste tegen aantrekkelijke prijzen.

79.50 - 69.50 - 59.50 - 49.75 - 44.75

Komt eens kijken ★ ★ ★ ★ *U slaagt zeker bij:*

BERN. V. D. SCHOOT

KLEEDT KLEIN EN GROOT

KRUISSTRAAT BOXTEL

Voor Pasen...

'n nieuwe collectie

Heren- en Jongenscostuums
Wollen en katoenen
Regenjassen, Sportcolberts
Broeken (ook terlenca)
Overhemden, Zelfbinders
Leren kleding

VERSPAANDONK

Rechterstraat 25

Hoe

Pas-Tunette

uw hart steelt!

Al na één dag dragen weet u het . . . dat is pasvorm. Pas-Tunette wordt speciaal voor de Nederlandse vrouw gemaakt in een veelheid van dessins en maten. Alle Pas-Tunette beha's, corsetten en gaines zijn mooi en makkelijk, sterk en stijlvol. En . . . let U daarbij eens op de prijzen. Maak Uw keuze uit deze Frans-Amerikaanse Pas-Tunette collectie. Onze vakkundige corsetière zal u daarbij gaarne adviseren.

Pas-Tunette beha's hebben 5 wetenschappelijk berekende cupgrootten in elke maat.

Beha met achtersluiting, jeugdmodel sanfor-poplin f 3.75 nylon f 4.95 nylon m. kant f 6.50
Nylon-powernet girdle, tweezijdig rekbaar f 11.75
als panty f 12.95

Fa. J. M. v. GEEL-de KONING

STATIONSTRAAT 22 — BOXTEL

No 696 28 MAART 1958

Brabants Centrum

Terloops...

★ „Hoor even! Ik vertel je wat: Ik heb vandaag de vlag maar uitgestoken. Omdat de lucht iets zeer bijzonders had. Omdat de winden zo naar bloemen roken!" Ja, beste lezers, de dichter Jacques Schreurs heeft gelijk. 't Is lente. Eindelijk is de tijd aangebroken, dat de natuur haar oude gewaden als afdankertjes in de hoek gaat leggen om dan in haar rijkgevulde garderobe te gaan neuzen naar een nieuw fris kleedje, zo eentje met heel veel blauw en groen en goud. ★ En zondag is het Palmpasen. Dan zullen we onze jeugd weer door de straten zien lopen met de „Boxtelse palmpaas", fraai versierd en rijk beladen. Iedereen kan hem maken. Men neemt een tak met enkele zijtakjes, die men omwindt met gekleurd papier. De hoofdtak bekroont men met een haantje-pik, de zijtakken met een sinaasappel, mat een krentenbol of met een appel. De palm wordt gebonden aan de uiteinden der twijgen, onder het haantje-pik, de sinaasappel enz., alsmede op de plaats waar de armen bij elkaar komen. In de palmestok hangen aan tussen de takken gespannen draadjes, rissen rozijnen, vijgen, koekkransjes, suikeren of chocolade ringetjes en meer van dergelijk snoepgoed. De palmestok kan tenslotte nog extra worden versierd met slingers van gesnipperd papier. Vaders en moeders, als U de Boxtelse palmpaas zo maakt, dan zal hij voor de kinderen een vreugde voor oog en hart zijn, terwijl het volksleven weer met een extra stukje spontaan vreugdebetoon verrijkt zal zijn. ★ Hoor maar eens naar de jubelklanken van de kinderen:

Palm Palm Pasen!
Hei koe rei!
Over ene zondag
krijgen wij een ei.
Eén ei is geen ei,
twee ei is een half ei,
drie ei is een paas-ei.

★ Volgens gemeenteverordening moeten vuilnisemmers na het passeren van de roltrommelwagen binnen het half uur worden binnen gehaald door de ingezetenen. Merkwaardig genoeg doet die verordening ons weer 'ns denken aan 'n gemeentelijke vuilnisvergaarbak, die altijd buiten staat en nooit binnen gehaald wordt. We doelen hier op het kleine hoek-plantsoentje in de Rechterstraat nabij de Zwaanse Brug. We kunnen het waarderen dat het gemeentebestuur het centrum van de plaats natuurschoon gunt, doch we vinden het bedenkelijk worden, als op zo'n markant plekje het straatafval meer gaat opvallen dan de heesters of bloemen. Enfin, 't is lente, misschien belooft dat wat. ★ In de Nieuwstraat hebben sommige weggebruikers de wegvernieuwing wat te vroeg en te uitbundig toegejuicht. Zodoende kon het gebeuren, dat in het onbezorgde vaartje van motor en auto een gevaarlijke zandsleuf enkele malen niet tijdig genoeg werd opgemerkt. Daardoor maakte een motorduo allereerst een gevaarlijke maar goed afgelopen salto, terwijl een automobilist bij het nemen van de hindernis zo stevig tegen het dak van de auto veerde, dat geneeskundige hulp moest worden ingeroepen om de bekende sterretjeskwaal weg te nemen. Intussen is het euvel verholpen en zijn ook dergelijke motor- en autocross-avonturen voorbij. ★ In Liempde heeft de jeugd de gemeentelijke vroede vaderen grijze haren bezorgd door de toenemende uitingen van baldadigheid. Daarom heeft het college van B. en W. een circulaire aan alle ouders laten uitgaan, welke circulaire een waarschuwing en een verzoek tot medewerking inhouden. Zelf toont het gemeentebestuur bereid te zijn het kwaad op positieve wijze te bestrijden. Zo ligt het in de bedoeling om langs de Oude Dijk eveneens 'n jeugdhuis voor meisjes in te richten, terwijl B. en W. ook in samenwerking met de Speeltuincommissie nog tot goede daden hopen te komen ★ Voordat de sterrenvoorraad van deze rubriek uitgeput is hadden we de lezers van dit blad nog willen vertellen, dat a.s. dinsdag de eerste atoomtrein in Boxtel zal arriveren, dat de UNO op die dag in onze gemeente gaat confereren en dat dan de gehele spits van de St. Petrustoren zal worden gelicht voor restauratie, maar al dat serieuze nieuws gelooft U natuurlijk toch niet vanwege de datum: 1 april. ★ Uit de Boxtelsche Courant van 25 jaar geleden: „Naar men ons weet mede te deelen zal er a.s. Zaterdag ten huize van den zeereerw. heer Rector Visschers een bijeenkomst plaats hebben van diverse besturen van hier ter plaatse gevestigde voetbalvereenigingen en het bestuur van O.V.C. Het doel van deze bijeenkomst is om te trachten een jeugdcompetitie te vormen op R.K. grondslag." (31 maart 1933).

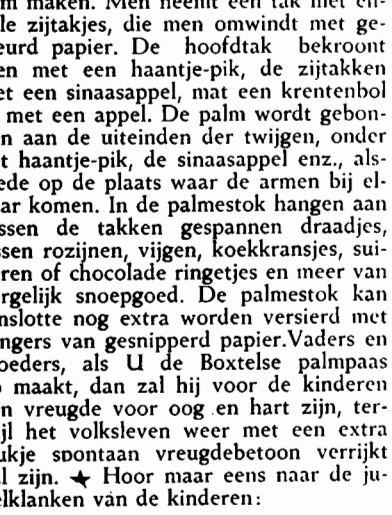

Vergeelde geschiedenis

„Nieuws" uit de krant van 25 jaar geleden:

■ **De Joden-vervolging** — .....vervolgens wordt het „bevel" der nationaalsocialistische partij-leiding geplubliceerd, dat 11 punten bevat, waarin de boycott tegen alles wat Jood is wordt aangekondigd en uitgewerkt. Er wordt uitgegaan van de grondstelling: Geen Duitscher koopt meer bij Joden of laat zich door hen of hun vertegenwoordiger goederen aanpriizen. De boycott moet algemeen zijn. Hij wordt door het heele volk gedragen en moet het Jodendom op zijn gevoeligste plaats treffen.

■ **Het gele gevaar** — .....bovendien heeft ook ons land van Japan te vreezen. Japan heeft het oog gevestigd op de oliehavens van Borneo en op Nieuw Guinea. Er is nog geen „vuiltje" aan de lucht, maar de donderkoppen kunnen ineens aan den politieken hemel verschijnen en het onweer kan in het Verre Oosten plotseling uitbarsten. En dan is het nog lang niet zeker, dat ons land er niet in betrokken zal worden vanwege onze koloniën waarop het land van „Rijzende Zon" reeds zoo lang begeerige blikken heeft geworpen.

■ **Personeel overcompleet bij N.S.** — De directie der Ned. Spoorwegen heeft reeds eenige tijd te Maastricht proeven laten nemen om het poetsen van locomotieven, dat tot dusver door locomotiefpoetsers plaats had, te vervangen door poetsspuitwagens. Naar schatting komen hierdoor in het geheel 200 locomotiefpoetsers overcompleet.

■ **Slapte in de mijnen** — Naar wij verneemen wordt er vandaag en morgen op de mijnen Laura en Julia te Eygelshoven niet gewerkt wegens gebrek aan afzet.

■ **De bevolking van ons land op 1 Januari 1933** — Op 1 Januari j.l. bedroeg het aantal inwoners van ons land 8.182.806. (Noord-Brabant 923.974).

ZONDAGSDIENST . DER ARTSEN

aanvangende des zaterdags 's namiddags 5 uur eindigende 's maandagsmorgens 8 uur.

UITSLUITEND VOOR SPOEDGEVALLEN.

zondag 30 maart

DOKTER MARGRY

Clarissenstraat 28 Telefoon 212

Bestrijding aardappelmoeheid

TEELTREGELING
VOOR PARTICULIERE TUINEN.

Elders in ons blad is een bekendmaking van de burgemeester van Boxtel opgenomen, blijkens welke op het gemeentehuis voor eenieder ter inzage ligt de beschikking van de Minister van Landbouw, Visserij en Voedselvoorziening van 10 januari 1957 nr. L/PA 3012, met de daarbij behorende lijst, sindsdien aangevuld.

Ten gerieve van onze lezers geven wij bij deze bekendmaking gaarne een toelichting, mede ter verklaring van het verband van bovenvermelde ministeriële beschikking met reeds eerder ter inzage gelegde ministeriële beschikkingen ter uitvoering van het Besluit bestrijding aardappelmoeheid.

De beschikking van 10 januari 1957 bevat een **teeltregeling voor de particuliere tuinen**. Zij moet duidelijk onderscheiden blijven van de beschikking van de Minister van Landbouw, Visserij en Voedselvoorziening, d.d. 29 oktober 1955, bij welke de gebieden en terreinen zijn aangewezen waarop de teelt van aardappelen, tomaten en enkele andere gewassen geheel verboden is.

De beschikking van 10 januari 1957 is — dit zij allereerst opgemerkt — van toepassing op de tuinen waarop de teelt van aardappelen, tomaten etc. niet verboden is krachtens de beschikking van 29 oktober 1955.

Voor de toepassing van de beschikking van 10 januari 1957 dient vervolgens de gemeente te worden onderscheiden in 2 delen:

1. het gebied omsloten door: Vic. van Alphenlaan, Mgr. Wilmerstraat, Dommel Poolsestraat, Parkweg, Halderheiweg, de spoorlijn 's-Hertogenbosch—Eindhoven, Pr. Hendrikstr., Raaphof, Burgakker, Grote Beemd, Konijnshoolsedreef, Fellenoord, Rechterstraat en de Rijksweg tot aan de Vic. van Alphenlaan;
2. de gehele gemeente met uitzondering van het onder 1 omschreven gebied.

In het onder 2 bedoelde gebied mogen aardappelen in een tuin alleen geteeld worden op dat gedeelte van de tuin, hetwelk voor het betrokken teeltjaar is aangeduid op een door of vanwege de Directeur van de Plantenziektenkundige Dienst vervaardigde situatieschets van die tuin. Telers op wier tuin de beschikking van 10 januari 1957 van toepassing is geworden en die nog niet in het bezit van een situatieschets zijn, kunnen deze schriftelijk aanvragen bij de Gewestelijke Raad van Noord-Brabant van het Landbouwschap, Spoorlaan 50 te Tilburg.

In het onder 1 beschreven gebied behoeven telers van aardappelen, in tuinen niet in het bezit van bedoelde situatieschets te zijn. Evenwel zijn zij gehouden de bestaande voorschriften nauwkeurig op te volgen, te weten slechts daar aardappelen te verbouwen, waar deze in de twee voorafgaande jaren niet hebben gestaan en bovendien jaarlijks niet meer dan hoogstens 1/3 gedeelte van de tuin.

DEURWAARDER ALBERS
zal op dinsdag 1 april v.m. 10 uur bij café Th. v. d. Aker Nieuwstraat 180b Boxtel.
een grote openbare
Houtverkoop
houden van PLANKHOUT en SCHOTTEN, geschikt voor kippenhokken, schuren, enz.
Alles zo goed als nieuw!
Bezichtigen vanaf maandagochtend
Zegt het voort!!!

Voor **Gas** en **Comforen**
G. v. d. Anker
Kerkstraat 10, Liempde
Tel. K 4196-258

SCHOONMAAK of VERHUIZEN
Dan eerst onze collecties bekijken!
In Glas- en Overgordijnen - Trap- en Ganglopers
Cocos - Linoleum - Vloerzeil - Jabo en Bouclétapijt
WIJ GEVEN U VRIJBLIJVEND ADVIES EN PRIJSOPGAVE
Voor woninginrichting
IN DEN OOIEVAAR
Fa A. P. v. d. BOOMEN-RESINK
Stationstraat 43 Tel. 379 Boxtel

Avonturen van BIM en BAM

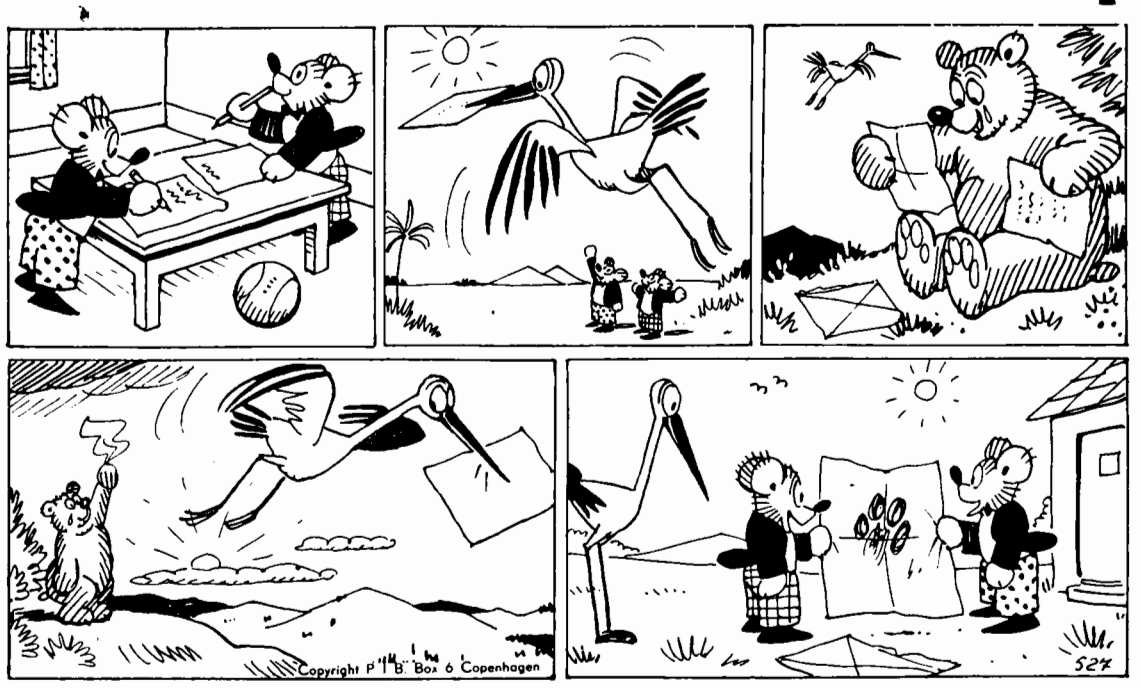

BIM EN BAM SCHRIJVEN EEN BRIEF

Bim en Bam schrijven een lange
brief aan tante Mina Beer.
D'ooievaar wil hem wel brengen
en je ziet, hij haast zich zeer!
Tante is met deze brief wel
héél bijzonder in haar sas.
„Jammer dat ik niet kan schrijven.
'k Wou dat ik geleerder was".

„'k Zou ze graag de hand eens drukken
die twee neefjes, ver van hier!
Weet je wat, ik zet die handdruk
keurig netjes op papier!"
D'ooievaar komt bij de beertjes,
hun verbazing is wel groot;
want daar, op een vel papier prijkt,
tante's grote berenpoot!

PAROCHIE-AGENDA

Tweede Passie-zondag,
„Palmzondag", 30 maart 1958.

Parochie St. Petrus, Boxtel.

ZONDAG: De HH. Missen zijn om half 7, kwart voor 8, 9 uur; om **10 uur** palmwijding en palmprocessie, waarna om pl.m. half 11 de Hoogmis.

HALF 7 gel. jrgt. voor Hendrikus v. d. Sande en Petronella v. d. Loo, de hsvr.; KWART VOOR 8 gel. jrgt. voor Wilhelmus Traa; Maria-altaar gel. H. Mis voor Marinus v. d. Weide vw. de Spaarvereniging; H. Hart-altaar gel. H. Mis voor Petrus v. d. Steen vw. de spaarkas „De Voorzorg"; H. Bloedkapel gel. H. Mis voor Franciscus v. d. Velden vw. zijn verjaardag; 9 UUR gel. H. Mis voor het geestelijk en tijdelijk welzijn van onze parochie en van onze parochianen; Maria-altaar gel. jrgt. voor Johannes v. d. Meijden en Jacoba v. d. Pas, de hsvr.; H. Hart-altaar gel. H. Mis voor Martinus Hubertus Giesbers; H. Bloedkapel gel. H. Mis tot een bijzondere **intentie.**

Om 10 uur begint de palmwijding, waarna palmprocessie als hulde aan Christus Koning, die door zijn lijden en dood bezit gaat nemen van zijn rijk, dat niet van deze wereld is. **Om pl.m. half 11 Hoogmis** als gez. mndst. voor Theodoor v. Heesch. In de Hoogmis volkszang: **Volksmis I en Credo III.**

Vóór 10 uur zullen onder de toren palmtakken worden uitgereikt, welke tesamen met de nog niet uitgereikte palmtakken zullen worden gewijd. Men denke er aan, dat deze palmtakken nog niet zijn gewijd en dus niet zo mee naar huis worden genomen. De wijding vindt pas plaats na 10 uur. Na de wijding volgt de palmprocessie, waaronder door het volk de volgende liederen uit de parochiebundel zullen worden gezongen: lied no. 37, no. 46 en no. 82—81. Breng dus de parochiebundel mee.

COLLECTE. Vandaag is de eerste collecte voor het Heilig Land; de tweede collecte is voor „DE KERKENBOUW IN ONS BISDOM". De nood op het gebied van Kerkenbouw is groot. Geef dus met gulle hand en laat de „cent" uit deze schaal verdwijnen!

LOF. Vandaag (zondag) en maandag is het om 7 uur Lof met rozenhoedje; maandag met gebed tot de H. Jozef en Te Deum, vw. de sluiting van de maand maart. Na het Lof zal gezongen worden: zondag lied no. 21 en maandag lied no. 68.

KRUISWEG. Op **Goede Vrijdag** is het **'s middags om 3 uur** Kruisweg voor de kinderen, waarna zegen met en verering van de relikwie van het H. Kruis; ondertussen zal gezongen worden lied no. 19.

ZUIVELGELD. In de nieuwe vasten- en onthoudingswet vragen de bisschoppen van alle gelovigen volgens oud gebruik een bijzondere aalmoes naar ieders vermogen ter voorziening in de vele caritatieve behoeften van de Kerk. Deze aalmoes kan men storten in de bus achter in de kerk of in de bus bij het katechismusdeurtje, waarop staat „zuivelgeld".

MAANDAG: KWART VOOR 7 gel. H. Mis voor Theodora Verhoeven-Timmermans vw. de kleinkinderen; HALF 8 gel. mndst. voor Hendrina v. d. Dungen; Maria-altaar gel. mndst. voor Willibrord Grilis; H. Hart-altaar gel. H. Mis voor Antoinetta v. Dongen-Pierrot; HALF 9 gez. mndst. voor Anna v. d. Hagen; Maria-altaar gel. H. Mis voor Johanna Maria v. Geel-de Koning; H. Hart-altaar gel. mndst. voor Gerdina v. Kasteren-v. Houtum.

Hedenavond om 7 uur Lof met rozenhoedje en gebed tot de H. Jozef. Voor het Tantum ergo wordt het Te Deum gezongen vw. de sluiting van de maand maart. Tot slot lied no. 68.

DINSDAG: KWART VOOR 7 gez. mndst. voor Theodora Verhoeven-Timmermans; Maria-altaar gel. jrgt. voor Petrus Schoenmakers; HALF 8 gel. jrgt. voor Barbara v. d. Heuvel-v. d. Biggelaar; Maria-altaar gel. mndst. voor Anna v. d. Hagen; H. Hart-altaar gel. mndst. voor Henrica Prick-Op de Laak; HALF 9 gez. jrgt. voor Petrus Antonius van Lieshout; Maria-altaar gel. H. Mis voor Elisabeth v. Cuijk-v. d. Meerakker.

WOENSDAG: KWART VOOR 7 gel. H. Mis voor Theodora Verhoeven-Timmermans; HALF 8 gel. jrgt. voor Jacoba en Harrie v. d. Wetering; Maria-altaar gel. H. Mis voor Henrica de Bresser-v. d. Loo vw. haar verjaardag namens de kleinkinderen v. Oorschot; H. Hart-altaar gel. H. Mis voor Hendrica de Laat; HALF 9 gel. H. Mis voor Johannes v. Hal vw. zijn verjaardag namens echtgenote en kinderen.

BIECHTUREN:

1. **Voor de kinderen: maandagmorgen om 10 uur** zullen **de jongens** van de St. Petrus- en St. Paulusschool komen biechten; zij zullen dan dinsdagmorgen gezamenlijk hun paasplicht vervullen in de H. Mis van half 8.
meisjes van de St. Jozefschool komen

Dinsdagmorgen om 10 uur zullen **de** biechten; zij zullen dan woensdagmorgen gezamenlijk hun paasplicht vervullen in de H. Mis van half 8.

2. **Voor ouderen**: ons eerste vriendelijk, maar toch dringend verzoek is: de biecht niet uit te stellen tot de laatste dag, maar gebruik te maken van de biechtgelegenheden in het begin van de week.

Deze biechtgelegenheden zijn:
Maandag dinsdag en woensdag onder de HH. Missen; **maandag en dinsdag** bovendien 's avonds **van 7 tot 8 uur; woensdag van 6 tot 8 uur.**

Witte Donderdag: 's morgens van 7 tot 9 uur; en 's avonds na de plechtigheid van 8 uur. (dus niet onder de plechheid).

Goede Vrijdag: 's morgens van 7 tot 9 uur; 's avonds vóór de plechtigheid van 6 tot 7 uur (maar niet langer dan 7 uur) **en na de plechtigheid van 8 uur.**

Paaszaterdag: 's morgens van 7 tot 9 uur; 's middags van half 3 tot 4 uur en van 6 tot 8 uur.

H. COMMUNIE

De H. Communie mag op Witte Donderdag, Goede Vrijdag en Paaszaterdag alleen uitgereikt worden onder de H. Mis of de Plechtigheid. Dus **'s morgens** wordt er **geen** H. Communie **uitgereikt** en ook **geen** H. Mis opgedragen.

In verband met de 3 avondplechtigheden op deze dagen willen wij hier de wet van nuchter-zijn voor de H. Communie nog even in herinnering brengen:

Volgens de wet van 25 maart 1957 mag men **tot 3 uur** vóór de H. Communie de maaltijd **gebruiken**; dus eten of drinken zonder enige beperking. **Tot 1 uur** vóór de H. Communie mag men iets drinken, alleen zijn hier uitgezonderd alcoholische dranken. Water mag men altijd gebruiken.

Voor onze parochie kan men zich zich houden aan de volgende uren:

WITTE DONDERDAG: **voor de H. Mis van 4 uur geldt: niet meer eten na kwart over 1 en niet meer drinken na kwart over 3.**

Voor de H. Mis van 8 uur geldt: niet meer eten na 6 uur en niet meer drinken na 8 uur.

GOEDE VRIJDAG: voor deze dag geldt: **niet meer eten na 6 uur** en **niet meer drinken na 8 uur.**

PAASZATERDAG: hier geldt: **niet meer eten na half 10** en **niet meer drinken na half 12.**

WITTE DONDERDAG OF DE DONDERDAG VAN 'S HEREN AVONDMAAL. Vandaag vieren wij de instelling van de H. Eucharistie en van het H. Priesterschap. Het is de dag van de liefde.

Om 4 uur in de namiddag zal een stille H. Mis worden opgedragen om vooral de kinderen van de lagere scholen in de gelegenheid te stellen deze dag mee te vieren door het mee-opdragen van de H. Mis en het ontvangen van de H. Communie. Ook anderen kunnen deze H. Mis mee komen opdragen en de H. Communie omvangen; de zitplaatsen zijn echter eerst gereserveerd voor de kinderen.

Deze H. Mis wordt opgedragen als gel. mndst. voor Petrus Smits.

Om 8 uur s avonds plechtige avondmis bij het Avondmaal des Heren, opgedragen als gez. jrgt. voor Anna Cornelia v. d. Meijden-v. d. Ven.

Alleen onder deze H. Mis zal de H. Communie worden uitgereikt (de koorzangers hebben voorrang op de communiebank bij het H. Hart-altaar). Men moet nuchter zijn vanaf 6 uur. In deze H. Mis volkszang: **Missa VIII.**

Na deze H. Mis wordt het Allerheiligste in processie overgebracht naar het rustaltaar, om daar bewaard te worden voor de H. Communie op Goede Vrijdag.

De **aanbidding** van Christus in de H. Eucharistie, vooral uit dankbaarheid voor deze grootste van alle gaven, zal duren **van na de H. Mis tot 's nachts 12 uur.**

Wij vertrouwen erop, dat onze gelovigen deze weinige uren, ook al is het laat, zullen doorbrengen bij Christus.

Wij willen voor deze enkele uren geen aanbiddingslijst maken, want wij zijn er van overtuigd, dat U toch wel zult komen.

GOEDE VRIJDAG OF DE VRIJDAG VAN HET LIJDEN EN STERVEN VAN DE HEER. Deze dag is een geboden **vasten- en onthoudingsdag, waarin niemand is gedispenseerd.**

Men mag dus geen vlees of jus uit vlees gebruiken; en bovendien mogen al degenen, die 21 jaar geworden zijn en nog geen 59 jaar zijn, maar één volle maaltijd gebruiken.

's Middags om 3 uur is het plechtige Kruisweg voor de kinderen, waarna zegen met en verering van de relekwie van het H. Kruis. Ondertussen wordt dan gezongen lied no. 19.

Wij willen tevens alle gelovigen wijzen op het mooie gebruik om op Goede Vrijdag om 3 uur in de huisgezinnen, winkels kantoren, fabrieken en werkplaatsen of tijdens het werk in de open lucht, enige ogenblikken stilte te bewaren en Jezus' sterven te gedenken **onder het bidden van 5 Onze Vaders en** 5 Weesgegroeten met het schietgebed: „Wij bidden U, Christus, en wij loven U, omdat G" door Uw H. Kruis de wereld hebt verlost".

's Avonds om 8 uur beginnen de plechtigheden. Het hoogtepunt van deze plechtigheden ligt bij de Kruisverering en de H. Communie. Wij vertrouwen er op, dat alle gelovigen, die deze plechtigheden komen meevieren, ook het Kruis komen vereren en de H. Communie ontvangen, om zo deelachtig te worden aan de vruchten van de Verlossing. Wil men deze avond communiceren, dan moet men nuchter zijn vanaf 6 uur. Bij het communiceren hebben de koorzangers voorrang op de communiebank bij het H. Hart-altaar.

PAASZATERDAG OF DE HEILIGE PAASNACHT. In deze nacht vieren wij de Verrijzenis van Christus, die haar hoogtepunt vindt in de H. Mis als een jubelkreet van overwinningszekerheid.

De plechtigheden van deze Paasnachtwake beginnen **om half 11 's avonds.** Na de plechtigheden van half 11 volgt om pl.m. 12 uur de H. Mis, welke opgedragen wordt als een gez. H. Mis voor Johanna Maria v. Geel-de Koning en Maria Loerakker-v. Geel.

De H. Communie wordt alleen uitgereikt onder de H. Mis (de koorzangers hebben dan voorrang op de communiebank bij het H. Hart-altaar). Wil men communiceren, dan moet men nuchter zijn vanaf half 10. In de H. Mis volkszang: **Missa I.**

Kaarsen voor deze plechtigheid zijn achter in de kerk verkrijgbaar voor de prijs van één kwartje (25 cent) per stuk.

Wij hopen, dat onze gelovigen, na de avondviering op Goede Vrijdag te hebben meegevierd, waarin we herdenken Christus' sterven, ook deze avond in groten getale aanwezig zullen zijn, om Christus' verrijzenis mee te vieren, die toch de voltooiing is van onze Verlossing.

's Morgens is er gelegenheid om wijwater te halen van 8 tot 9 uur.

Zijn **voornemens een christelijk huwelijk aan te gaan volgens het gebruik van onze heilige Moeder de Kerk:** Cornelis Johannes van de Laak, uit deze parochie en Maria Johanna Helena Dankers, uit de par. van het H. Hart; Marinus Henricus Joannes Cornelissen, uit de par. van de HH. Harten te 's-Bosch en Martina Hendrika van den Langenberg uit deze parochie.

Dit is van hen de eerste afkondiging.

Johannes Henricus Hobbelen, uit de par. van het H. Hart en Petronella Francisca Johanna Huberta Koks uit deze par.; Henricus Josephus Godefridus Melis uit Tilburg (Korvel) en Wilhelmina Adriana Eltink uit deze par.; Martinus Wilhelmus Marinus Rooyendijk, uit de par. van het H. Hart en Jacoba Anna Maria de Laat, uit deze par.; Godefridus Arnoldus Henricus de Leyer, uit de par. van het H. Hart en Catharina Jacquelina Cornelia Clercx uit deze par.; Carolus Hubertus van Poppel ,uit Tilburg (par. Gasthuisstraat) en Johanna Elisabeth Maria van der Meyden, uit deze par.

Dit is van hen de tweede afkondiging.

Martinus van Heeswijk, uit Schijndel (St. Servatius) en Antonia Maria Dankers, uit deze parochie; Gijsbertus Jacobus Franciscus Wanders, uit Nijmegen (par. H. Petrus Canisius) en Laura Willy Alberta Theresia van Kol, uit deze parochie.

Dit is van hen de derde afkondiging.

Huidgenezing
Huidzuiverheid - Huidgezondheid
PUROL
Puistjes verdrogen door Purol-poeder

Parochie H. Hart, Boxtel.

Vandaag zijn de HH. Missen in de kerk om kwart voor zeven, acht uur en kwart over negen.

Om tien uur begint de palmwijding voor het hoofdgebouw van het St. Ursula-klooster. De gelovigen brengen zelf een palmtak mee of ontvangen deze bij de ingang aan de zijde van de kapel.

Voor het verloop van deze plechtigheid en de daaropvolgende processie ter ere van Koning Christus volge men de aanwijzingen in het programma en van de orde-commissarissen.

Ongeveer half elf begint de plechtige Hoogmis met volkszang, waaronder de Passie zal worden voorgedragen.

De kerk blijft GESLOTEN tot de aankomst van de processie, die ongehinderd de voorrang moet hebben.

In de Burcht zijn de diensten zoals op zondag.

De eerste schaal gaat vandaag voor het „Heilig Land"; de tweede voor de nieuwe parochiekerk in Boxtel.

Des avonds is het om zeven uur Lof met oefeningen van gebed en boete vanwege de H. Vastentijd.

MAANDAG is het des avonds om half acht Lof met „Te Deum" tot sluiting van de maand maart.

DONDERDAG — WITTE DONDERDAG, herdenking van de instelling van de H. Eucharistie. Voor de leerlingen van onze lagere scholen (tot en met de 5e klassen) is om vier uur n.m. een gel. H. Mis in de kerk. Voor de parochianen welke des avonds moeilijk kunnen komen wordt om half zes n.m. in de kerk en om half zeven n.m. in de Burcht een gel. H. Mis gecelebreerd. Onder al deze HH. Missen kan men communiceren.

Des avonds is om acht uur in de kerk de plechtige Avondmis, voor de gelovigen, waaronder de voetwassing zal plaats vinden, het symbool van christelijke naastenliefde.

De schaal zal dan omgaan voor een parochiëel werk van naastenliefde. Ook onder deze H. Mis kan men communiceren. Deze H. Mis is met volkszang (1ste uit volksmisboekje).

De aanbidding na deze plechtigheid duurt tot 12 uur middernacht.

VRIJDAG — GOEDE VRIJDAG. Na de middag om vier uur oefening voor de kinderen van onze scholen (tot en met de 5e klassen). Om acht uur des avonds vangt de grote namiddagdienst aan, de herdenking van Christus' Lijden en Sterven. Deze plechtigheid besluit met de communiedienst voor priesters en gelovigen.

Deze dag is het geboden vasten- en onthoudingsdag.

ZATERDAG — PAASZATERDAG, STILLE ZATERDAG. Des morgens geen plechtigheden en geen H. Mis. Des avonds om HALF ELF begint de plechtige PAASWAKE. Wij gaan met Christus de verrijzenis vieren: wijding van het nieuwe vuur en de Paaskaars — van het doopwater — hernieuwing van de doopbeloften — daarna plechtige Vigiliemis van Pasen. Deze H. Mis is met volkszang (boekje blz. 50). Na het einde van deze H. Mis zingen allen het „Christus vincit".

BIECHTUREN in deze week zijn: Maandag, dinsdag en woensdag, des morgens voor en onder de HH. Diensten en des avonds van 6 tot 9 uur (men kome liever maandag en dinsdag dan woensdag).

Op Witte Donderdag wordt des morgens biechtgehoord (in twee biechtstoelen, vanwege het thuisbrengen van de Paascommunie aan de zieken) tot 10 uur en na de middag van 5 uur tot half 8. NIET na de plechtige Avondmis.

Op Goede Vrijdag wordt des morgens biechtgehoord tot 10 uur en na de middag van 5 uur tot half 8. Daarna niet meer.

Op Paaszaterdag wordt biechtgehoord des morgens tot 10 uur en na de middag van 3 tot 8 uur en niet later vanwege de plechtigheden. Deze biechtregeling geldt zowel voor de kerk als de Burchtkapel.

Voor het NUCHTER ZIJN voor de H. Communie volge men de nieuwe nuchterheidswet. Men mag tot drie uur voor de H. Communie vaste spijzen gebruiken en tot één uur voor de H. Communie drinken. (Bijv. de kinderen welke op Witte Donderdag onder de H. Mis van 4 uur n.m. communiceren mogen eten tot half 2 en drinken tot half 4).

Men passe dit toe op het communiceren in de HH. Missen van half 6, half 7 en 8 uur. Evenzo voor het communiceren onder de plechtigheden van Goede Vriidag en Paaszaterdag.

Voor Palmzondag, Witte Donderdag en Goede Vrijdag worden tekstboekjes verkocht à 15 cent per drie boekjes en paaskaarsjes voor 15 cent. Tekstboekjes voor Paaszaterdag worden in de kerk klaargelegd.

Zaterdagmorgen kan men vanaf half negen gewijd water afhalen aan de kerk.

Zaterdag is het GEEN vasten- en onthoudingsdag.

De gelovigen worden verzocht hun vasten-aalmoes deze week te storten in de offerbus voor „zuivelgeld" achter in de kerk.

ZONDAG: In de Kerk: kwart voor 7 l.d. tot bijz. intentie; 8 uur l.d. voor overl. ouders (M. Timmermans en C. v. Beek); kwart over 9 l.d. voor levende en overleden leden van Stille Omgang; half 11 HOOGMIS voor het geestelijk en tijdelijk welzijn der parochianen.

In de Burcht (Z.E. Pater Kohlman): half 8 l.d. voor overl. ouders en zoon (L. v. d. Steen, Agnes v. Handel en Adr. zoon); kwart voor 9 l.j. voor overleden zoon (André Leenen); 10 uur l.d. voor overl. zoon (Th. v. d. Boogaard); 11 uur l.d. voor Marinus v. d. Weide vw. venters zuivelfabr. de Hoop.

MAANDAG: 7 uur l.d. voor Arnoldus v. Dijk vw. de kinderen; zijaltaar l.j. v. Catharina Lambrechts-Marijnissen; kw. voor 8 l.j. voor Kees van Schaaijk; half 9 l.d. voor Hubertus Jos. v. Susante en Jos de zoon.

In de Burcht: half 8 l.d. voor Francyna v. d. Meerendonk-v. Oirschot te Liempde overl.

DINSDAG: 7 uur l.d. voor Theodora v. Kollenburg vw. boerinnenbond; zijaltaar l.d. voor overl. ouders Soeterings-Meijs; kw. voor 8 l.j. voor Antonius v. d. Wetering, Jacoba Janssen z.e. en overleden fam.; half 9 l.d. voor Henricus v. Liempd vw. de buurt.

In de Burcht: half 8 l.j. voor Cornelia Lambrechts-v. Erp.

WOENSDAG: 7 uur l.j. voor Petrus Hubertus de Werd; zijaltaar l.d. voor Leo de Laat; kw. voor 8 l.d. voor Christina Baaijens-v. d. Akker; half 9 l.d. voor Theodora v. Kollenburg vw. de buurt.

In de Burcht: hal f8 l.j. voor Anna de Werd-de Leijer.

DONDERDAG: 4 uur n.m. l.d. tot

In de Burcht: half 8 l.j. voor Anna de rica v. Dongen; 8 uur n.m. pl. gez. H. Mis tot bijz. intentie.

In de Burcht: half 7 n.m. l.d. tot bijz. intentie.

VRIJDAG — GOEDE VRIJDAG: 4 uur n.m. oefening voor de kinderen; 8 uur n.m. plechtigheden met Communieritus.

ZATERDAG: half 11 n.m. plechtige Avondwake en Vigilie-Mis.

Dames handen ruw of schraal
HAMEA-GELEI Tube 95 ct

Parochie H. Lambertus, Gemonde

Alle berichten, plechtigheden, uren van biechten hebt U thuis gekregen.

HH. Misen op PALMZONDAG: 7 uur jrgt. voor Hendricus Timmermans; half 9 voor Adriaan v. Grinsven overl. in Amsterdam m. k.; 10 uur jrgt. voor Petrus Kapteins, Christina de hsvr. en Cornelia de dochter; 11 uur Hoogmis voor de parochianen.

Zondagavond om 7 uur Kruisweg voorafgegaan door rozenhoedje.

Door de week één H. Mis te half 8.

MAANDAG: jrgt. voor Antonetta v. d. Linden.

DINSDAG: jrgt. voor Catharina v. d. Besselaar-v. d. Ven.

WOENSDAG: jrgt. voor Wilhelmus Kemps.

DONDERDAG — WITTE DONDERDAG: 4 uur jrgt. voor Adrianus van Gerwen; 8 uur tot bijzondere intentie.

ZATERDAG: Avondmis voor overl. pastoor.

Op Palmzondag is de collecte voor de plaatsen in H. Land.

Kindermis: Dinsdag om half 8; Witte Donderdag om 4 uur; op Goede Vrijdag om half 11 voor de kinderen.

In verband met de a.s. gemeenteraadverkiezingen worden de stemgerechtigden onder Boxtel verzocht a.s. zondag circa 12 uur bij Fr. v. d. Boogaard in de zaal te komen.

Tot voorzitter van de plaatselijke N.C.B. van Gemonde werd gekozen Adr. v. d. Ven uit de Broekstraat.

Parochie H. Theresia, Boxtel.

PALMZONDAG: om **7 uur** H. Mis voor Gerarda Schellekens-Schalkx vw. de buurt; om **half 9** jrgt. voor Jan Verhoeven en Gertrudis de hsvr.; om **10 uur palmwijding en processie ter ere van Christus-Koning,** gevolgd door de plechtige Hoogmis (voor het welzijn van de parochie) met het Lijdensverhaal.

De eerste schaal is voor het H. Land en de tweede voor de kerkenbouw in ons bisdom.

Om half 3 het Lof, waarna gelegenheid tot biechten.

MAANDAG: om 7 uur H. Mis voor Marinus Bergman vw. de kinderen; om kwart voor 8 H. Mis voor Maria v. d. Pas-v. d. Ven vw. de Boerinnenbond.

DINSDAG: om 7 uur jrgt. voor Martinus v. d. Loo en Wilhelmina van Orten de hsvr.; om kwart voor 8 jrgt. voor Antonius v. d. Meyden.

WOENSDAG: om 7 uur H. Mis voor Petrus Kruyssen en Theodora van Strijp de hsvr.; om kwart voor 8 H. Mis voor Albertus van Vugt.

Deze 3 dagen wordt er biechtgehoord vóór en na de HH. Missen, en woensdag ook des morgens van 9 tot 10 en des avonds van 6 tot 8 uur.

WITTE DONDERDAG: des morgens wordt plechtig de H. Communie thuisgebracht bij degenen, die **wegens ziekte** of ouderdom deze dagen niet in de kerk kunnen komen. Des middags wordt biechtgehoord **van 3 tot 4 uur.**

Des avonds om 8 uur de plechtige H. Mis (voor het welzijn van de parochie) ter herdenking van het Avondmaal des Heren.

GOEDE VRIJDAG: **geboden vasten- en onthoudingsdag. Des middags om 3 uur de plechtige Dienst ter gedachtenis aan het Lijden en Sterven des Heren.**

Des avonds om 8 uur wordt de oefening van de Kruisweg gehouden, waarna gelegenheid tot biechten in de beide biechtstoelen.

PAASZATERDAG: **gelegenheid tot** biechten des morgens **van 9 tot 10 uur,** en des middags **van 4 tot 6 uur** in beide biechtstoelen. (Gelegenheid tot het halen van wijwater: de **volgende** week zaterdag).

De viering van de Paasnacht: begint zaterdagavond om kwart voor 11.

De beide andere HH. Missen op Paasmorgen zijn om 8 uur (plaatsen vrij) en om 10 uur.

Dames. **Tere huid?** Babyderm-zeep

Parochie H. Willibrordus, Esch.

Op Palmzondag zijn de HH. Missen om 7 uur en half 9. Om 10 uur plechtigheid der **Palmwijding** en **Palmprocessie,** die — bij goed weer — begint vóór het klooster „Sint Jozefzorg", daarna Hoogmis met assistentie. Men wordt verzocht tijdig aanwezig te zijn bij het klooster.

Tweede schaalcollecte voor het Heilig Land en tevens voor de Kerkenbouw in ons Bisdom.

Na de middag om 3 uur Lof met Rozenhoedje.

Maandagavond Lof met Te Deum tot sluiting der maand van Sint Jozef.

Voor bijzonderheden betreffende de grote dagen der **Goede Week** raadplege men het vouwblad, dat huis aan huis verspreid is, ook voor de dagen en uren, waarop biecht wordt gehoord.

Wie door vergissing géén blad ontving, vrage er een aan de pastorie.

Men gelieve te denken aan de bijdrage voor het **Zuivelgeld** in de bus achter in de kerk.

De eieromgang is wegens omstandigheden enige tijd uitgesteld.

ZONDAG: 7 uur jrgt. voor Hendricus van de Sande; half 9 H. Mis voor Jordanus Dieden; Hoogmis voor de parochie.

MAANDAG: 7 uur H. Mis voor Johanna Maria van Vessem-v. Beurden; 8 uur H. Mis voor Josephus Konings.

DINSDAG: 7 uur jrgt. voor Johannes van der Staak; 8 uur jrgt. voor Jan Konings-v. Brunschot.

WOENSDAG: 7 uur mndst. voor Marinus van den Bogaard; 8 uur jrgt. voor Wilhelmina Konings.

DONDERDAG: 5 uur jrgt. voor Anna v. d. Meijden-v. d. Ven; 8 uur Avondmis gef. jrgt. voor de Zeereerw. Heer Alphonsus Sprengers, gewezen Pastoor dezer parochie.

VRIJDAG:

ZATERDAG: Avondmis gef. gez. jrgt. voor Ida Verhoeven.

St. Charles, Hal, Boxtel.

„Palmzondag", 30 maart 1958.

Om half 10 begint de palmwijding, gevolgd door palmuitdeling en de processie. Allen worden verzocht daaraan deel te nemen om zo hulde te brengen aan Koning Christus, die ons door Zijn Lijden verlost heeft.

Onmiddellijk na de processie volgt de plechtige Hoogmis.

Vanmiddag om half 6 speciale vastenoefening om ons beter voor te bereiden op de viering van de mysteries van de Goede Week. Laat uit elk gezin iedereen komen, die thuis op die tijd gemist kan worden.

Woensdag gelegenheid om te biechten van 3 uur tot half 8, vrijdag direct na de plechtigheden in de namiddag, zaterdag van 3 tot 7 uur.

Op Witte Donderdag, Goede Vrijdag en Paaszaterdag zijn de Donkere Metten 's morgens om kwart over 8.

Op Witte Donderdag is de Avondmis, waaronder de plechtige voetwassing, om 6 uur. Na de Avondmis aanbidding van het Allerheiligste Sacrament tot middernacht.

Op Goede Vrijdag zijn de hoofdplechtigheden om 3 uur. 's Avonds om 8 uur Oefening van de H. Kruisweg.

Op Paaszaterdag begint de plechtige Paaswake 's avonds om kwart voor 11; bij de ingang van de kapel zullen tekstboekjes en waskaars te verkrijgen zijn.

Wie op deze laatste drie dagen van de Goede Week wil communiceren, mag 3 uur tevoren niets meer eten en één uur tevoren niets meer drinken tenzij water. Wat betreft het niet meer eten komt dit voor de oefeningen in onze kapel hierop neer, dat men op Witte Donderdag nuchter moet blijven vanaf half 4, op Goede Vrijdag vanaf half 1, en op Paaszaterdag vanaf half 10 's avonds. Wie in de nachtwake van Paaszaterdag communiceert kan niet opnieuw op Paaszondag communiceren.

Vandaag is onder de H.H. Missen de schaalcollecte voor het onderhoud van de kapel, de 2e collecte is voor het H. Land.

Op eerste Paasdag zijn de H.H. Missen zoals gewoonlijk, dus om 7 uur, half 9 en om kwart voor 10.

ZONDAG: om 7 uur voor Cornelis v. d. Broek, om half 9 voor Johanna de Greeff-van Exsel, om half 10 tot zekere intentie.

MAANDAG: om kwart over 7 voor Wilhelmina v. d. Sande.

DINSDAG: om kwart over 7 voor Johanna de Greeff-van Exsel.

WOENSDAG: om kwart over 7 voor de Fam. v. d. Aker-de Visser.

Misdien aars om half 9: Gebrs. Olislagers.

Raadsvergadering Liempde

Spoedig geheel Liempde aangesloten op het electriciteitsnet

OOK MEER ARMSLAG MET WATERLEIDING.

De laatstgehouden openbare gemeenteraadsvergadering te Liempde ontleende haar belangrijkheid vooral aan de voorstellen met betrekking tot de nieuwe aansluitingen op het electriciteits- en het waterleidingnet.

Na de totstandkoming van het electriciteitsnet op Kasteren heeft het gemeentebestuur bij de P.N.E.M. pogingen in het werk gesteld om de nog niet aangesloten percelen (17 stuks) aangesloten te krijgen, zodat de gehele gemeente van electriciteit is voorzien. De aanvankelijke offertes van de P.N.E.M. waren zo ongunstig dat aan aansluiting niet te denken viel. De laatste offerte van de P.N.E.M. was echter zodanig dat B. en W. met de belanghebbenden een tweetal besprekingen belegde, waarbij nagenoeg unaniem met de voorstellen is ingestemd. Voor deze aansluiting moet de gemeente gedurende 30 jaren een annuïteit betalen van *f* 3864,29, waartegenover iedere belanghebbende gedurende dezelfde tijd een vrij hoge baatbelasting moet betalen, welke gemiddeld neerkomt op *f* 90,— per jaar per aangesloten perceel, waarbij dan getracht zal worden de bijdragen van de betrokkenen vast te doen stellen op 50 %, zoals dit ook voor Kasteren is geschied. Het voorstel werd vervolgens met algemene stemmen aangenomen.

Aan een particulier (A. S.) die ook wenst aan te sluiten zal een bijdrage van *f* 300,— verleend worden.

Hierna kwam aan de orde een voorstel tot verlening van een crediet voor de uitbreiding van het waterleidingsnet (onrendabele gebieden). De voorzitter deelde mede, van de Waterleidings Maatschappij „Oost Brabant" een aanbieding gekregen te hebben om de nog niet op het waterleidingnet aangesloten percelen thans aan te sluiten op voorwaarde dat de gemeente, in afwachting van de te verkrijgen subsidie daarin van ± 70 %, de kosten van de aansluiting vóórfinanciert, hetgeen betekent dat de gemeente jaarlijks een bedrag van ± *f* 5000,— op de begroting dient te plaatsen. Buiten deze aansluitingen zullen echter vallen de percelen rond Gerritshoeve en Annahoeve, waarvan de kosten zo hoog zijn dat aan aansluiting voorlopig niet te denken valt, terwijl getracht zal worden de panden Vleutstraat 2 en 4 ook in deze uitbreidingen opgenomen te krijgen. De te verwachten subsidie op de uitbreidingen zal dan in ieder geval in een periode van 1 tot 5 jaar verkregen worden van het Ministerie van Sociale Zaken. B. en W. waren van mening dat deze kans niet gemist mag worden en stelden derhalve voor het gevraagde crediet beschikbaar te stellen, waartoe met algemene stemmen werd besloten.

Het voorstel tot intrekking van het besluit tot 3e wijziging van de begroting 1957 (vernieuwing brug over de rivier „De Dommel" in Kasteren) werd op voorstel van B. en W. aangehouden.

Ten behoeve van het gemeentepersoneel stelde de Raad een regeling vast voor verstrekking van dienst- en werkkleding. De kosten hiervan zullen neerkomen op ± *f* 60,— per jaar per persoon, terwijl belanghebbenden zelf ¼ deel van de kosten zullen moeten betalen. Nader bezien zal nog worden of de werkkleding door de gemeente beschikbaar wordt gesteld dan wel dat de arbeiders een bepaalde toelage wordt gegeven. Op het verzoek van A. Schalkx (raadslid) om hem de woningwetwoning te verkopen die hij momenteel in huur heeft, werd gunstig beschikt. De woning zal verkocht worden tegen de boekwaarde, zijnde *f* 11.399,98 met aftrek van de toegekende premie en 10-jaarlijkse bijdrage.

Tenslotte volgde een algemene bespreking inzake verbetering en verharding van diverse wegen.

LIEMPDE.

HENGELSPORT.

On de in café Sanders gehouden jaarvergadering van Hengelsportvereniging „De Laatste Kans" werd de viering van het 10-jarig bestaan besproken. Besloten werd om dit tweede lustrum dit jaar niet onopgemerkt te laten voorbij gaan.

Tijdens de eerstvolgende ledenvergadering zullen hieromtrent nadere voorstellen ter tafel worden gebracht. Het aantal leden bedraagt momenteel 43.

De contributie is met ingang van dit jaar verhoogd tot *f* 0,75 per lid per maand.

Het inleggeld voor nieuwe leden werd door de vergadering wederom vastgesteld op *f* 10,— per lid.

Het onvolledig geworden bestuur kreeg weer de gewenste samenstelling door toevoeging van de heer A. Ophey.

Naar de voorzitter mededeelde is voor het seizoen 1958—1959 nog geen vis uitgezet, maar zijn de bestellingen hiervoor reeds gedaan.

Parochie St. Jan's Onthoofding, Liempde.

ZONDAG: half 7 l. j. voor Joh. Christ. v. Gestel; 8 uur l. j. voor Petrus Egelmeers en Maria de hsvr.; 10 uur de hoogmis tot welzijn der parochie. Aan de processie nemen buiten de priesters en het zangkoor alleen de kinderen deel, die dit jaar hun plechtige 1e H. Communie hebben gedaan. De andere gelovigen worden echter dringend verzocht, een palm-tak mee te brengen, om aldus in wil deel te nemen aan de processie: ook deze palmtak wordt door een aparte zegening van de priesters tijdens de plechtigheden gewijd. Na de middag om 3 uur het Lof. In alle H. Missen de 1e schaal voor de missie in het H. Land: de zwarte buil voor de kerkenbouw in ons bisdom. (Nog *f* 100,— ontvangen van iemand voor het cadeau aan Mgr. Bekkers, zodat dit nu bedraagt *f* 1872,—)

MAANDAG: half 7 z. j. voor Theod. Versantvoort; 7 uur l. j. voor Hendrica Joh. Christ. v. Gestel— 8 uur l. m. voor Anna v. d. Broek; 's avonds om half 8 Lof tot sluiting der maand met „Te Deum". Na het Lof te zingen lied no. 3.

DINSDAG: half 7 z. j. voor Maria Theod. Versantvoort; 7 uur l. m. voor Johannna Frans v. Beers v.w. de kinderen en kleinkinderen; 8 uur l. j. voor Corn. Rovers en Lamberdina de hsvr.

WOENSDAG: half 7 z. j. voor Joh. Welvaarts; 7 uur l. j. voor Petrus Smulders en Ida de hsvr. 8 uur l. j. voor Corn. v. Heerebeek-v. Asveld,

Dinsdag en Woensdag na de middag biechthoren van 2—4 en van 6—9 uur. Zaterdag van 2—4 en van 5—7: de Eerw. Pater Theodoor zal op die uren (alsook zondag namiddag van 2—3 en van 4—5 biechthoren in de biechtstoel van de Pastoor.

DONDERDAG 's namiddags om 5 uur gel. H. Mis, l. j. voor Adr. Koppens en Maria de hsvr., waaronder gelegenheid te communiceren; om half 8 plechtige H. Mis tot welzijn der parochie, onder welke H. Mis insgelijks gelegenheid is te communiceren. De leden der Erewacht van het H. Sacrament, worden verzocht allen zoveel mogelijk aanwezig te zijn om het H. Sacrament te begeleiden, wanneer dit na de H. Mis in processie van het hoogaltaar naar het zijaltaar wordt gebracht, om daar, volgens voorschrift, ter aanbidding te blijven rusten tot 's nachts 12 uur, zodat ook tot dat uur de kerk open blijft. Op Goede Vrijdag zal het weer ter aanbidding op het zijaltaar zijn vanaf 's morgens half 7 tot 's namiddags 3 uur. Donderdagavond na beëindiging der plechtigheden te zingen het lied: „Komt, laat ons gaan aanbidden".

Op GOEDE VRIJDAG aanvang der plechtigheden om 3 uur namiddag. Alle alsdan aanwezigen worden verzocht deel te nemen aan de plechtige Kruisverering. Tot slot uitdeling van het geconsacreerde Brood, dat van Witte Donderdag is overgebleven, m.a.w. uitdeling der H. Communie.

Opdat de plechtigheden op Goede Vrijdag niet te lang duren worden van de kinderen alleen die kinderen voor de Kruisverering en de H. Communie verwacht, die hun plechtige 1e H. Communie hebben gedaan en oudere.

Voor de kinderen onder de plechtige 1e H. Communie 's nam. om 2 uur kruiswegoefening, welke insgelijks — zoals van ouds — zal plaats hebben voor alle gelovigen 's avonds om half 8, met na die oefening het lied: „Kruisbeeld, kruisbeeld" en de verering van de reliquie van het H. Kruis.

ZATERDAG vangt de zogenaamde Paaswake aan 's avonds om kwart voor 11, zulks volgens voorschrift.

Nadat het nieuwe vuur is gewijd, de Paaskaars (Christus, het licht der wereld voorstellend) is ontstoken en driemaal het „Lumen christi" met het antwoord van alle gelovigen: „Deo Gratias" heeft geklonken, worden de kleine kaarsjes der gelovigen aan de paaskaars ontstoken — de gelovigen blijven die in de hand houden tot na de dan volgende lofzang op de Paaskaars. De verdere volgorde is:

1e. Verschillende lezingen.

2e. het 1e gedeelte van de Litanie van Alleheiligen, door de gelovigen mede te zingen.

3e. Wijding van de doopfont. Wijwater zal verkrijgbaar gesteld worden donderdag-, vrijdag- en zaterdagmorgen na de H. Mis van 8 uur in de volgende week.

4e. Hernieuwing der doopbeloften door de gelovigen.

5e. het 2e gedeelte van de Litanie van Alleheiligen.

6e. de plechtige verrijzenis-mis: deze wederom tot welzijn der parochie.

Nota 1a. Een priester zal vanaf de preekstoel aanwijzingen geven, wat de gelovigen telkens te doen hebben.

2e. Om met devotie de plechtigheden te kunnen volgen is het als 't ware noodzakelijk een tekstboekje te bezitten; dat der Paaswake zal apart à 10 cent te koop zijn, ook nog op zaterdag, dat van de 3 dagen vóór en na de H. Missen.

3e. Zij, die wensen te communiceren op donderdag, vrijdag of zaterdag zullen vanaf 3 uur te voren niets mogen eten vanaf 1 uur te voren niets mogen drinken tenzij water, en vanaf 's nachts 12 uur geen sterke dranken mogen gebruiken en ook geen wijn of bier tenzij — wat hier geen gebruik is — bij de hoofdmaaltijd.

4e. Paaskaarsjes zullen verkrijgbaar zijn vóór het begin der plechtigheden op zaterdagavond à 25 cent bij de ingang der kerk. Men wordt beleefd verzocht met gereed geld te betalen, en tijdig zich te voorzien van het paaskaarsje.

5e. Men mag slechts éénmaal op één en dezelfde dag te communie gaan.

In de Kapel der Eerw. Zusters.

Maandag 7 uur l. m. voor Johanna Frans v. Beers als overl. lid H. Cunera. Dinsdag 7 uur l. m. voor Paulus Vos als overl. lid H. Bernadette. Woensdag 7 uur l. m. voor Francina Corn. v. d. Meerendonk als overl. lid Boerinnenbond.

Vrijdag (Goede Vrijdag) geboden vasten- en onthoudingsdag. Zaterdag is het geoorloofd vlees te gebruiken.

Gedoopt: Petrus Marinus Jos. zoon van Franc. Vermeer-Stoof; Maria Josepha dochter van Ant. v. Esch-v. Gestel.

Paasaanbieding

Dames blouses No Iron . . . . f 5,95
Nylons van f 2,98 voor f 1,98

Spotkoopjes in Dames-, Heren- en Kinder-ondergoed

Heren overhemden vanaf . . . f 5,75
Anklets en herensokken vanaf . f 1,29

Speciale koopjes in **mousse anklets** voor kinderen

Krimpvrije overals voor mannen en kinderen ✶ **Spotkoopjes**

Klein maar Dapper
RECHTERSTRAAT 67 BOXTEL

WASMACHINES
ERRES – RILOX – RUTON – PANDA – enz.
De beste merken.
Fa. L. W. v. d. BROEK
Clarissenstraat 3 — Boxtel — Tel. 479

Bij de overdracht van onze zaak danken wij allen die wij gedurende 40 jaar tot onze klanten hebben mogen rekenen, in het bijzonder de Eerw. Fraters van Huize De La Salle.

Gaarne bevelen wij de heer v. Boxtel, door wie onze slagerij zal worden voortgezet, aan bij winkel- en huisbediening.

✶ **A. v. d, Sande-v. d. Heijden**
Stationstraat 69

En toch is de Gildeslager voordeliger!
Vrijdag en zaterdag

RIBVLEES v.a. f 2,48 p. 500 gr.
VERSE WORST (puur varkensvlees) f 1,40 per 500 gr.
KINNEBAK f 1,50 per kg.

Ons gildepakket 150 gram Boterhamworst 48 ct.

A.s. maandag Halscoteletten 300 gram voor 98 ct. en 150 gram Ontbijtspek voor 58 ct.

A.s. dinsdag en woensdag:
Vers mager Spek . . . . . f 1.20 per 500 gram
Verse Worst . . . . . f 1.40 „ „ „
150 gram Saucijs (fijn of grof) 68 ct
A.s. donderdag 300 gram Hachévlees . . . . f 1.05

JAN POOS Fellencord 2 Telefoon 372

Koninklijke Kousen- en Sokkenfabrieken
M. JANSEN DE WIT N.V.
vraagt voor haar onderneming te Schijndel
NETTE MEISJES
voor de afdelingen sorteerderij en naaierij
Goede lonen, ook tijdens de leertijd
Aantrekkelijke spaarregelingen
Aandeel in de winst
★
Aanmelding: dagelijks van 9.00-12.00 uur en van 14.00-17.00 uur en bovendien woensdagavond van 17.30-19.30 uur op de personeelafdeling te Schijndel.

Grote Levensverzekering- en Varia-Mij
vraagt voor bestaande portefeuille te Boxtel
actieve Vertegenwoordiger
Geboden: vast salaris plus provisie en premievrij pensioen.
Voor vakkundige opleiding wordt zorg gedragen.
Aanvangsalaris f 67.50 per week.
Brieven onder nr 274 Molenstraat 19

Koninklijke Kousen- en Sokkenfabrieken
M. JANSEN DE WIT N.V.
SCHIJNDEL
vraagt voor haar Tariefbureau
een accurate ADMINISTRATRICE
Mulo-diploma of enige jaren kantoorervaring vereist
Aanmelding: dagelijks van 9.00-12.00 uur en van 14.00-17.00 uur en bovendien woensdagavond van 17.30-19.30 uur op de personeelafdeling te Schijndel.

Bij
BOVENDEERT
is het
VOORJAAR
Zie onze nieuwe voorjaarsmodellen Dames- en Herenschoenen
★ ★ ★
Keuze uit de beste merkschoenen als: Timtur, Neerlandia, Onita, Avang, Fort, Aero, enz. enz.
Schoenhandel naast Gemeentehuis

Vrijdag 28 maart om 2 uur n.m.
OPENING van onze nieuwe zaak in groenten en fruit
Barrierweg 7, Liempde
Op dit adres vindt U ook alles op het gebied van land- en tuinbouwgereedschappen.
Tevens het aangewezen adres voor tabak, sigaren en sigaretten.
J. v. d. Berk
Barrierweg 7 — Liempde
Depôt Buta-Gas

Bij de beëindiging van mijn zaak zeg ik mijn cliënten hartelijk dank voor begunstiging en vertrouwen, mij in zo'n lange reeks van jaren geschonken.
Gaarne wil ik hun de heer J. v. d. Berk als mijn opvolger in de branches Tabaksartikelen en Buta-Gas aanbevelen.
W. ROVERS ★ ★ ★ ★ ★ ★
Barrierweg 7, Liempde

Zonder 'n paar anklets, sokken of nylons uit onze enorme sortering bent U met Pasen niet van top tot teen gekleed!
✶

Heren Anklets vanaf f 1,95
Heren Sokken vanaf f 2,40
Kinder Sportkousjes en Sokjes
Setter Set Nylons, in diverse moderne tinten, vanaf . . . . . f 2,95
Voor kousen en sokken naar de speciaalzaak! Daar vindt U de grootste keuze!
P. MELIS-GRILIS
KOUSEN – SOKKEN – KOUSENREPARATIE
Kruisstraat 1 ✶ Tel. 363

Leert zelf Uw kleding maken!
Geeft U op voor de Naai- en Knipcursussen. Aanvang cursus a.s. maandag 31 Maart.
Tevens neem ik v.a. 31 maart de praktijk van Mej. W. v. Roosmalen over.
Mej. L. v. d. Broek
Gediplomeerd Lerares Coupeuse E.N.S.A.I.D.
Clarissenstraat 5 Boxtel

Bij Fa. v. d. BROEK slaagt U altijd
Stofzuigers alle merken
v.a. f 120,–
Reeds v.a. f 2,– per week
★
Fa. L. W. v. d. BROEK
Clarissenstraat 3 — Boxtel — Tel. 479

Behang
zeer grote collectie moderne dessins
D.A. DROGISTERIJ v.a. f 0.78
M. OLIEMEULEN
Rechterstraat 37 v. Merheimstraat 9

KELTUM

juwelierspleet

In dit voorname

JUWELIERSPLEET

alle artikelen uit voorraad leverbaar

Fa. A. VAN VLERKEN

Kruisstraat 10 ★ Juwelier
Boxtel Horloger

Bestel ook Uw brandstoffen voor Uw oliekachel of haard bij de vakman.
Gez. Brandstoffenhandelaren - Boxtel

nylons * *meer Charme*

Meer charme door Nolanda nylons....!
Dat is heel begrijpelijk..... idealer kousen zijn er niet. Zulke prachtige modetinten. Zo wazig dun en toch zo sterk. Door de grote elasticiteit een heerlijke volmaakte pasvorm. Er zijn *Nolanda Nylons* voor iedere gelegenheid en in prijzen reeds vanaf **f 2.60**

vraagt en draagt Nolanda Nylons
GEMAAKT VAN Enkalon DE NEDERLANDSE NYLON

alleen verkoop: van deze ideale Dameskousen bij:

Fa. J. M. v. Geel-de Koning
STATIONSTRAAT 22 – BOXTEL

Speciaal adres voor Verf, Behang en Schoonmaakartikelen

★ *Voor dit jaar hebben wij een collectie behang die àf is, aangepast aan elke smaak en de prijs is bijzonder laag.* **Vanaf 78 cent per rol.**

- **Door onze service maken wij het behangen voor U gemakkelijk.**
- **Plaktafels gratis in bruikleen.**

Indien gewenst randen wij uw rollen machinaal af.
Fraaie staalboeken en handige monsterboekjes vrijblijvend ter inzage.

Grote sortering in Glansverf en Waterverf

K. JOOSTEN Tongersestraat 2 hoek Merheimstraat Telefoon 538

Kaartvereniging
„ONS GENOEGEN"
Zaterdag 29 maart
's avonds om 8 uur
RIKKEN
in Café L. DANKERS
STATIONSPLEIN
Waardebonnen als prijzen
De opbrengst van deze rikavond is bestemd voor de nieuwe kerk op de Selissenwal.

Zaterdag 29 maart
RIKKEN
bij G. VERSTIJNEN
Café „Twee Zwaantjes" te Esch
Extra serieprijs

A.s. zondag 30 maart
Groot Rikconcours
in Café van Trigt
t.b.v. Biljartclub Groene Pommerans
Prachtige prijzen
Aanvang 8 uur
Met extra serieprijs.

R.K.S.V. „Boxtel"
Vrijdag 28 maart
Rikconcours
in 't St. Paulus Jeugdhuis
Aanvang 8 uur

RIKKEN RIKKEN
A.S. ZATERDAG
Groot RIKCONCOURS
met serieprijs
42-delig eetservies
Café Huijberts
FELLENOORD
Aanvang 8 uur

Wereld Tentoonstelling
Per luxe auto iedere week naar Brussel. Verblijf twee dagen. Inlichtingen
Taxibedrijf
J.J. KETELAARS
Tel. 495 ★ Boxtel

Schoonmaaktijd!
De nieuwste soorten kastpapier
aan rollen en vellen (ook afwasbaar)
kastranden,
punaises,
alle soorten kleefmiddelen als velpon, forticol, klevon, gim-gom,
cellophaan en ander plakband,
passepartoutcarton
en nog vele andere artikelen die u dienstig kunnen zijn bij de schoonmaak vindt u bij
KANTOORBOEKHANDEL
TIELEN
STATIONSTRAAT

IK HOU VAN DE GRUYTER

die elke week zulke gezellige voordeeltjes heeft.

De Gruyter heeft tenminste iets voor zijn goede klanten óver! Wie wekelijks van de speciale aanbiedingen profiteert, bespaart nog aanmerkelijk méér dan 10%.

deze week
voordeel 1
tot en met 1 april '58

koop twee Goudrepen
EN U KRIJGT ER 3
koop vier Goudrepen
EN U KRIJGT ER 6
koop zes Goudrepen
EN U KRIJGT ER 9
enz.

bovendien
voordeel 2
tot en met 1 april '58

Een blik zalm naar keuze
10 CT. GOEDKOPER

Twee pakken afwasmiddel samen van 60 cent
voor slechts 45 cent

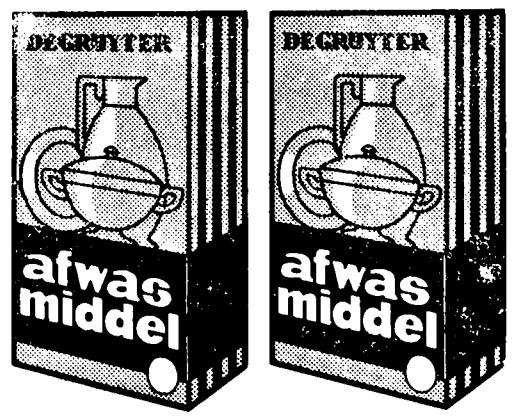

DE GRUYTER

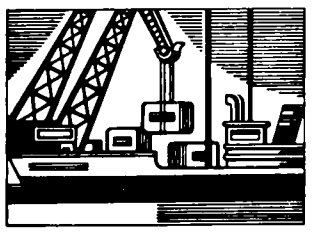

10% KORTING DOOR
eigen importen
eigen expeditie
eigen fabrieken
eigen winkels

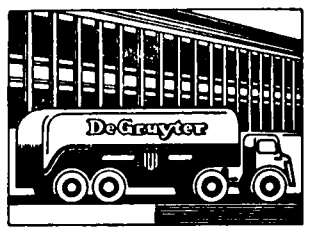

En betere waar
En tien procent
alleen de Gruyter

580326

14e JAARGANG No. 697 — 4 APRIL 1958

Brabant's Centrum

Redactie en Administratie :
MOLENSTRAAT 19
TELEF. 513 — GIRO 277703

VOORHEEN BOXTELSCHE COURANT

Abonnementsprijs ƒ 1,95 per kwartaal (p. post ƒ 2,00)
Advertentieprijs : 10 ct. p. kol. mm.
Bij contract speciale tarieven.
Kleine advertentiën 7 ct. per woord.

KATHOLIEK WEEKBLAD VOOR BOXTEL EN OMGEVING

STILLE ZATERDAG

Traag stroomt de Kedron voort, de vogels zachtjes zingen,
De ganse schepping treurt, hoe eindloos schijnt het wee;
Gods Zoon was pas nog hier, want met zijn volgelingen
Zocht Hij de stille tuin, hof van Gethsémanee.

Met wapens, stok en hoon nam men de Heer gevangen,
Zijn vrienden zijn gevlucht daar hen de moed ontzonk;
Bij moordenaars is Hij gespijkerd en gehangen,
Nu rust zijn overschot in Jozef zijn spelonk.

Het zwaard van Simon kan weer roesten in de schede,
Het is met bloed bevlekt vergramd er in gedaan;
Hoe Petrus telkens weer vertwijfeld heeft gebeden,
Hij hoort door snikken heen het kraaien van de haan.

De man die zich verhing vond men bij 't ochtendgloren,
Zijn starend oog verried het diepste zieleleed;
Geen zilverlingen kunnen Judas meer bekoren,
Die hij wanhopig op de vloer des tempels smeet.

Dat bloedgeld is vergaard, straks staat de pottenbakker
De overpriesters van zijn land en erve af;
Dan daalt de vreemdeling op die verdoemde akker,
Gekocht uit snood verraad, voor altijd in het graf.

Pilatus' hand is schoon, hij sust zijn kwaad geweten,
Herodes is weer vriend! Het straalt van zijn gezicht.
En Simon van Cyrene kan het niet vergeten:
Hij droeg het zware kruis en toch leek het zo licht.

Ook Malchus denkt steeds aan die nachtelijke uren,
Verwnnderd tast hij aan zijn weer genezen oor;
Een grote schare volks dromt langs de tempelmuren,
De voorhang is gescheurd, van boven middendoor.

De Joodse Raad is klaar, het geld ligt in reserve,
Zo Jezus ooit verrijst: de leugen is bedacht.....;

— — — — — — — — — — — — — —

De waarheid zegeviert, na lijden, kruis en sterven:
De Vader roept de Zoon naar heerlijkheid en macht!

J. MIJDERWIJK.

Plaatselijk Nieuws

Het eerste Kivietsei.

R. Smetsers, v. Merheimstraat 28, heeft dit jaar in Boxtel het eerste kivietsei gevonden.

Woensdagmorgen werd het door de vinder aan de Burgemeestersvrouwe aangeboden.

Nog geen uur later meldde zich 'n tweede vinder, nl. J. v. Son, Lennisheuvel 17, die de „primeur" van de vondst echter juist gemist had.

Polio-inentingen.

Vrijdag (Goede Vrijdag) wordt met de vaccinatie niet begonnen om 3 uur, doch om **half 4.** Men kome dus niet te vroeg. Overigens houde men zich stipt aan de tijd van opkomst, welke vermeld staat op de oproepkaart, dat bevordert een vlot verloop bij de inentingen. Door te vroeg te komen wordt de wachttijd langer en de drukte groter, waardoor alleen maar stagnatie kan ontstaan. Mocht men verhinderd zijn op de aangegeven datum of tijd te komen, dan dient men daarvan bericht te geven tussen 2 uur en half 3 op de z.g. Bouw.

Men verzuime niet de inentingskaart en de oproepkaart mede te brengen!

Consultatiebureau voor zuigelingen De Burcht.

Vanaf dinsdag 8 april zijn de consultatiebureaus voor zuigelingen op de Burcht voortaan van **kwart voor 3 tot kwart voor 4.**

Plannen voor jubileum-inzameling.

In verband met het 50-jarig bestaansjubileum van onze beide harmonieën heeft het feestcomité het plan voor het houden ener inzameling onder de inwoners. De opbrengst hiervan zal de gezelschappen als jubileumgave worden aangeboden.

Regeling winkelsluiting rond de Paasdagen.

Krachtens de gemeentelijke verordening voor de winkelsluiting mogen alle groepen van winkels op de vrijdag en zaterdag voorafgaande aan Eerste Paasdag tot 's avonds 9 uur geopend blijven.

Volgende week dinsdag zal de halvedagsluiting niet van kracht zijn.

Ouderdomsrente vroeger afhalen.

Degenen, die op 6 en 7 april aangewezen zijn hun ouderdomsrente te ontvangen, gelieven zich i.v.m. de Paasdagen op zaterdag 5 april ten postkantore te vervoegen.

Gem. Huisvuilophaaldienst.

Maandag, 2e Paasdag, wordt geen huisvuil opgehaald. Deze route komt volgende week dus eenmaal te vervallen.

Gemeenteraadsvergadering.

Voor vrijdag 11 april a.s. is een openbare gemeenteraadsvergadering uitgeschreven. In ons blad van volgende week zullen we de voornaamste bijzonderheden vermelden van de agenda.

R.K. Boerenbond, Boerinnenbond en Jonge Boerenstand.

Zoals reeds eerder werd medegedeeld, wordt door de R.K. Jonge Boerenstand en de R.K. Boerinnenbond, afd. Boxtel, op dinsdag 19 augustus (kermisdinsdag) een reis naar de Wereldtentoonstelling in Brussel georganiseerd. Aan deze reis kunnen alle leden van Boerenbond, Boerinnenbond en R.K.J.B. deelnemen. De leden van de Boerenbond willen wij er speciaal op attent maken, dat deze reis wel wordt georganiseerd door de twee bovenvermelde verenigingen, doch dat ook zij (leden van de Boerenbond dus) aan de reis kunnen deelnemen. De aan deze reis verbonden kosten bedragen pl.m. ƒ 9,—, waarvan ƒ 2,50 bij het opgeven moet worden voldaan. Men kan zich opgeven tot Tweede Paasdag bij de voorzitter van de R.K. Jonge Boerenstand of bij de secretaresse van de R.K. Boerinnenbond of op Tweede Paasdag, na de Hoogmis, op het kantoor van de Boerenbond.

Aardappelvereniging .

Het bestuur deelt mede, dat de leden die hun eigen pootgoed (**geen selectie pootgoed**) uit de bewaarplaats willen halen, dit kunnen doen dagelijks na 6 uur en 's zaterdagsmiddags na 12 uur.

Gevonden en verloren.

Week van 26 maart t.e.m. 2 april.

GEVONDEN: jongenspetje; glacé herenhandschoen; grijze want; kruisje van rozenkrans; grijs witte kinderhandschoen; koperen waterkraan; pakje sigaretten; koperkleurige huissleutel; paar bruine glacé herenhandschoenen; zwarte glacé dameshandschoenen; blauw jongenspetje; ballpoint sleutelring met sleutels; zilveren rozenkrans; blauwe rozenkrans.

VERLOREN: Ierse Setter; gouden dameshorloge; een paar gele glacé herenhandschoenen; huissleutel; rode kinderporte monnaie met ƒ 20,—; zilveren kinderarmbandje met eikeltje; bruine capuchon van jongensjas; lederen rijwielzadeltje; rode step; rechter lederen want met ritssluiting; een paar motorhandschoenen; een paar grijze glacé herenhandschoenen; huissleutel; twee pakjes nylonkousen; twee haakwerkjes.

Inlichtingen dagelijks aan het bureau van politie, alhier.

Kapel van Stapelen.

Op de begrafenis van J. Beaard is voor de nieuwe kapel van Stapelen ƒ 10,— opgehaald door Mieke Joosten en Ans Zeeuwen.

—o—

Opgehaald door Francien van Hal op de uitvaart van Francisca v. Hal-v. Krieken ƒ 28,65 voor de Kapel van Stapelen.

Fanfare St. Arnoldus in uniform.

't Is nog maar een goed jaar geleden, dat op de jaarvergadering van St. Arnoldus het voorstel werd gedaan een uniformfonds op te richten.

Het voorstel werd met enthousiasme ontvangen en in dezelfde vergadering werden degelijke plannen beraamd. Daarna werden spijkers met koppen geslagen.

't Begon met een loterij en daarna een fancy-fair, die beide goed geslaagd mochten heten. Daarbij kwamen de acties van oude metalen en oud papier en de rikavonden in 't winterseizoen. Dit alles vroeg heel wat werk en opoffering van de leden, maar door de medewerking van de vrienden van de fanfare had het ook een schitterend succes.

Bovendien waren er enkele goede, héél goede weldoeners, die door hun extra gulle bijdragen het mogelijk maakten dat de stoute droom van de mannen van St. Arnoldus „in één jaar nieuwe uniformen" verwezenlijkt kon worden.

En nu gaat het gebeuren.

Als 't weer gunstig is zal Boxtel op de Tweede Paasdag haar jongste muziekcorps kunnen bewonderen in de nieuwe uniformen. Om half twee vertrek vanuit „de Orion", om drie uur ontvangst door Boxtels burgemeester voor 't gemeentehuis en vervolgens, na een kleine wandeling door Boxtel terug naar Lennisheuvel.

Daar het een zware opgave zou worden geheel Lennisheuvel diezelfde dag nog te bewandelen, zal bij gunstig weer op de eerstvolgende zondag een muzikale wandeling worden gemaakt richting Kinderbos en Vorst.

Giften voor de nieuwe kerk.

Saldo		ƒ 2750,80
Van de televisie-kijkertjes uit de St. Sebastiaanstraat	„	2,50
Opgehaald op de begrafenis van Wed. M. Cornuijt-Timmermans	„	13,—
Kaartver. „Ons Genoegen	„	9,—
Totaal		ƒ 2775,30

Giften voor de nieuwe kerk kunnen worden afgedragen aan de Adm. van Brabants Centrum, Molenstraat 19, Boxtel, of gestort worden op girorekening 469672, t.n.v. H. de Beer, pr., Oisterwijk.

Burgerlijke Stand.

GEBOREN: Hendrika A. G. dochter van H. C. Bekers en J. M. van den Langenberg, Mijlstraat 44 — Hubertus A. M. zoon van B. C. Michielsen en M. C. van Aarle, Fellenoord 13 — Johanna H. M. dochter van H. J. Baaijens en Fr. W. P. Willaert, De Braken 4b — Hendrikus A. H. M. zoon van J. A. M. Segbars en J. H. M. Merkelbach, Breukelsestraat 6 — Theodorus Fr. P. zoon van Th. J. Pastoor en G. M. van Schijndel, Dr. P. M. Hoekstraat 12 — Johanna E. M. dochter van C. J. M. van Dooremalen en H. R. van Baardwijk, Ridder v. Cuijkstraat 54 — Gerardus J. zoon van J. Wunderink en G. Veldhorst, Breukelsestraat 23 — Gijsbertus W. zoon van G. J. W. Koenders en I. M. Gouders, St. Barbarastraat 16 — Wilhelmus J. N. P. zoon van W. J. Dors en L. M. Coolen, van Hornstraat 34.

ONDERTROUWD: Franciscus A. Janssen en Antonetta J. van Weert — Jacobus van Erkelens en Berta M. Pennings — Henricus J. Fr. van de Wal en Felisia R. Kurstjens — Gottfried H. Mestrum en Maria J. Bergman — Petrus A. W. Ghijsens en Gerarda P. Th. Voets.

GEHUWD: Antonius G. Beekmans en Johanna C. Versantvoort — Christiaan G. van der Steen en Gijsberdina G. Schevers.

OVERLEDEN: Augustus A. Adam, oud 85 jaren, Clarissenstraat 29 — Francisca van Krieken, oud 79 jaren, echtgenote van J. C. v. Hal, Kapelweg 67 — Maria Timmers, oud 65 jaren, wed. van A. P. Cornuit, Breukelsestraat 120 — Johannes van der Bruggen, oud 73 jaren, Munsel 19.

GEMONDE.

CONCERT MET TONEEL.

De tweede serie concertavonden (met toneel) zal worden gegeven op zaterdag 19, zondag 20 en maandag 21 april, zoals gewoonlijk ook dan in de harmoniezaal.

Fanfare St. Lambertus presenteert daarbij een geheel nieuw concertprogramma, o.a. met het bekende operettenummer „Die Czardusfürstin", alsmede enkele andere graag gehoorde werken. Op een van de drie avonden zal het concert verzorgd worden door een gezelschap uit 'n naburige gemeente. Hierover zullen spoedig nadere mededelingen gedaan kunnen worden.

ZONDAGSDIENST DER ARTSEN

aanvangende des zaterdags 's namiddags 5 uur eindigende 's maandagsmorgens 8 uur.

1e en 2e Paasdag

UITSLUITEND VOOR SPOEDGEVALLEN.

DOKTER F. F. M. KLUIJTMANS

Bosschoweg — Telefoon 354

Vernieuwing in de Liturgie der Paaswake

Wanneer we het Lijden, de Dood en de Verrijzenis van Christus losmaken van de laag van gevoeligheid, welke er zich in de loop van de eeuwen door oprechte en valse vroomheid heeft opgelegd, dan verrijst voor ons het bouwwerk van een onbegrijpelijke grootheid.

Het Lijden van Christus is het betonharde fundament, de Dood het stalen skelet, de Verrijzenis het glanzende glas, dat het geheel levend maakt.

De mens went aan alles. Het verschrikkelijke wordt grauwe alledaagsheid, het goede een vanzelfsprekend aanvaard feit. Zowel het verschrikkelijke als het goede verliest zijn zeggingskracht.

Hun zin en betekenis zijn geen realiteit meer. Hun voortdurende aanwezigheid maakt hen als het ware afwezig.

Wij behoeven niet zo ver in het verleden terug te gaan om te weten dat het vroeger geheel anders ging. Wij waren eraan gewoon, maar het zei ons allemaal zo weinig meer. Dit is gemakkelijk verklaarbaar.

De Paasviering, zoals wij die tot voor weinige jaren kenden, was gedurende vele eeuwen gegroeid op de vroomheid van talrijke generaties. Maar de opvattingen van die generaties, ofschoon zo hier en daar nog wel in verstarde vorm worden vastgehouden, zijn de onze niet meer.

Wij kennen allen de donkere Metten, waarin de hele schare gelovigen met 't grootst mogelijke lawaai het kerkboek dichtklapte. Maar wie onzer kent de witte Metten, zoals die vroeger op Paaszaterdagavond werden gevierd en waarin Christus' Verrijzenis eigenlijk al herdacht werd. De gedachte van de witte Metten is thans geheel verwerkt in de Paaswake.

Vele gelovigen weten eigenlijk nog niet goed hoe zij thans met de Paaswake aanmoeten. Het is nog te nieuw en te vreemd. Het verschil zit hierin, dat de oude Paasviering — hoe vroom ook — in wezen werd ondergaan. De vernieuwing bestaat hierin, dat het ondergaan van de oude Paasviering veranderd is in een actieve deelneming aan de viering van het Paasfeest.

Wanneer wij dit zo zien, dan beseffen wii, dat de opvattingen van onze voorouders aan het uitsterven zijn, ook in de Kerk. Daar langzamer dan anders, omdat de Kerk steeds voorzichtig is.

Tientallen jaren hebben vooraanstaande liturgisten gepleit en gevochten voor een terugkeer naar een liturgisch zuiverder viering van de grote kerkelijke feesten. In talrijke congressen en vergaderingen zetten zij hun ideeën uiteen.

Zij vonden weerklank, ook bij vele bisschoppen, die de liturgische verlangens tot de hunne maakten. Langs hen bereikten de liturgistische verlangens — de trage, maar zekere weg — ook de H. Stoel.

Enkele jaren geleden gaf de H. Stoel bij wijze van proef toestemming tot een ingrijpende wijziging van de Paasviering.

Voorzichtig tot het uiterste! Zou de verandering aanslaan bij de grote massa der gelovigen? De rapporten der bisschoppen gaven overduidelijk een bevestigend antwoord.

Wij kennen nu de Paaswake. En wij overdrijven niet, wanneer wij zeggen, dat de nachtelijke Paasviering een diepe indruk op allen maakt.

We weten dat de oude Christenen de nacht voor een grote feestdag gemeenschappelijk, wakend en biddend doorbrachten.

Het is aan ons voorbehouden om de kracht dezer oude Paasviering van de eerste christenheid weer opnieuw te genieten. Pius XII heeft de geweldige pracht van de oude Paasnacht — waarvan de Kerstnacht een latere navolging is — weer toegankelijk willen maken voor de Christenen van de twintigste eeuw.

De nachtelijke Paasviering kunnen wij in drie delen onderscheiden: de wijding van het nieuwe vuur en het nieuwe licht, de wijding van het doopwater, waarbij de hernieuwing der doopbeloften en tenslotte de Paasmis. De nachtelijke viering is rijk aan symboliek en prachtige gebeden. Daarom zou het goed zijn, wanneer wij van te voren die gebeden doorlazen en bestudeerden, de symboliek doorgronden. Maar bovendien moeten wij op één ding goed letten: met de Paaswake is de grote voorbereiding geëindigd. De bekroning van geheel de Vasten en van de Paaswake is de plechtige H. Mis op Paasmorgen.

Zalig Paasfeest!

Het gironummer van de nieuwe parochie is

469672

t.n.v. H. de Beer pr. Oisterwijk

PAK

Als kind hebben wij vroeger wel eens geprobeerd het kruisje van Aswoensdag zolang te bewaren als we konden.

De reden van deze zonderlinge devotie was, dat wij — naar ons werd gezegd — van mijnheer pastoor een nieuw pak zouden krijgen als wij met Pasen tegen hem konden zeggen: „Kijk, het zit er nog op...". Het drong niet tot ons door dat mijnheer pastoor dit veilig kon beloven, aangezien hij geen enkel risico liep. Het feit dat we nooit iemand tegenkwamen die een askruisjes-pak gekregen had, verklaarden wij aanvankelijk uit de slordigheid waarmee met het askruisje werd omgesprongen. Later, toen wij dieper op de zaak begonnen in te gaan, werd het ons duidelijk dat het toch wel een hopeloze opgaaf was, je veertig dagen zo te wassen, dat het askruisje telkens maar weer de dans ontsprong. Op zekere dag meenden we de oplossing gevonden te hebben. Een snugger schoolkameraadje had iets uitgekiend met een gebrande kurk... Maar om daar veertig dagen mee te werken was minstens even nutteloos als dat lastige gedoe met de handdoek en twee vingers. In ieder geval: wij hebben nooit een askruisjes-pak van mijnheer pastoor gehad... Ons nieuwe pak kregen we van Vader en Moeder en bij voorkeur met Pasen.

Pasen was vroeger — wij weten niet of en in hoeverre dat nog zo is — bij uitstek het hoogfeest der nieuwe pakken. De kerkgangers, die zich op de eerste Alleluja-morgen naar de kerk repten, zagen er bijzonder feestelijk uit. Sommigen onder hen voelden zich met hun glimmende (vaak lak-) schoenen, hun keurig geperste broeken, hun helder „boezeroentje" met zijden das kennelijk wat onwennig en wekten de indruk zich door iedereen nagekeken te voelen. Als de Missen uit waren stroomden de gelovigen naar buiten in een lichtblauwe waas van... vers aangestoken feestsigaren. Die kosten toen zo rond de drie of vier centen, beste kwaliteit, gekocht in papieren zakjes met achterop een rebus. De mensen wensten elkaar zalig Pasen toe en... lieten de blikken glijden over elkaars nieuwe plunje. Men hoorde dan opmerkingen als deze: „Maar, wat zie je d'r prachtig uit...", „Maar, wat past je pak toch keurig..." en dergelijke.

De zon, die in die jaren met Pasen altijd van de partij was, overgoot al dat nieuwe met een zo jubelende glans, dat men z'n geluk haast niet op kon.

Ja, Pasen was toen het feest der nieuwe pakken. En terecht. Binnen was de zaak schoon gemaakt. Men had op raad van Sint Paulus „de nieuwe mens aangetrokken" en de „oude zuurdeesem weggegooid". Bij de inwendige nieuwe mens hoorde ook een uitwendige: „Nova sint omnia — alles moet nieuw zijn"! De vlag moest de lading dekken!

Misschien is deze boeiende en zinvolle gewoonte, dit prachtige stuk christelijke folklore op de meeste plaatsen uitgestorven. Nieuwe kleren worden heel het jaar door gekocht. Een nieuw pak is tegenwoordig niet meer zoiets uitzonderlijks, dat er ook nog een bepaalde dag voor wordt gereserveerd. Andere tijden, andere zeden.

Maar iets is er wel mee verloren gegaan en dat iets is de behoefte om onze paasvreugde ook maatschappelijk tot uiting te brengen, en de mooie herinnering aan vroeger tijden toen de nieuwgedoopten acht dagen lang gehuld gingen in het witte kleed, dat eerst op beloken Pasen weer werd afgelegd.

Maar nogmaals: andere tijden, andere zeden. Een nieuw pak behoort niet tot het wezen van onze vernieuwing in Christus en vormt uiteindelijk toch maar iets wat er aan de buitenkant op zit. Wezenlijk komt het aan op een vernieuwde geest, een nieuw hart, een zondoorschenen ziel. En die zijn ook denkbaar — Goddank — onder een versleten colbertje of een verschoten japonnetje. De kleren kunnen nog zozeer „de man maken", ze maken niet de christen. Dat doet de genade. De genade van het doopsel, de genade van onze wederopstanding-in-Christus!

En daarom: met of zonder nieuw pak, waarde Lezer: ZALIG PASEN!

Wijsgeer.

SPORTNIEUWS

Stand Eerste Klasse C

Alliance	18—28	Vlissingen	18—17
Spcl. Emma	19—26	Boxtel	16—16
Spechten	17—22	Brabantia	18—14
Heer	19—19	Kimbria	19—14
Roermond	17—18	Maurits	17—11
MOC	19—18	Valkensw.	18—11

Stand Tweede Klasse A

Schijndel	18—28	W. Boys	18—19
Gemert	20—29	Oss	18—16
Taxandria	19—23	Veloc	19—15
Boxmeer	19—21	ODC	19—14
TOP	19—21	U Animo	19—14
DESK	18—20	J.V.C.	18—3

R.K. Sportvereniging O.D.C.

Het leek alsof de 1e elftalspelers van ODC er nog steeds niet gerust op waren, dat zij op de standenlijst in de nabijheid van rode-lantaarndrager JVC vertoeven, want j.l. zondag pakte men de zaken opvallend pittig aan tegen Woenselse Boys. Men zag de tricolores op Molenwijk sinds lang niet meer zo geestdriftig van leer trekken. De Eindhovense gasten, die technisch zeker zo hoog mochten worden aangeslagen als de gastheren, werden van dat enthousiasme de dupe. De 0—1 voorsprong, die de bezoekers in deze wedstrijd namen, werd vlot weggewerkt. Van Schijndel speelde zich n.l. kort nadat dit Eindhovense doelpunt gescoord was, prachtig vrij en zorgde ook voor een keurige afwerking. 1—1. Kort voor de rust kwam ook linkshalf Schuurmans meedoen aan de ODC-stormlopen en nam daarbij het W.B.-doel op de korrel. Het niet zuiver gerichte schot werd door linksbinnen v. d. Broek nog net in de goede baan gebracht, zodat de keeper van de tegenpartij verrassend verslagen werd. 2—1. Na de rust lieten de gasten zich aanvankelijk weer wat meer gelden, doch de ODC-verdediging met doelman v. Rooy aan het hoofd wist voorlopig nog wel raad met de aanvallen. Aan de andere kant zorgde v. Schijndel voor enige sensatie door uit een voorzet van J. Voets keihard tegen de lat te schieten. Deze aanval was een doelpunt waard geweest, doch men moest op deze verhoging van de score nog wachten, totdat midvoor v. Osch bij een van de volgende aanvallen uit een scrimmage de bal in het net wist te deponeren 3—1. Woenselse Boys toonde zich intussen helemaal niet de geslagen ploeg en zorgde prompt voor een tegenzet met een „bekeken" doelpunt van hun uitstekende linksbinnen 3—2. De spanning zat er meteen weer volop in. Het harde duel werd echter in het voordeel van de thuisclub beslist toen v. Dijk, die tevoren ook al een keer tegen de lat gekanjerd had, kort voor het einde het vizier zuiver gesteld bleek te hebben 4—2. Een verdiende overwinning en tevens de definitieve bezwering van het degradatiegevaar.

ODC 2 was j.l. zondag vrij, maar ODC 3 wist met een 5—1 zege op Boxtel 3 revanche te nemen voor de destijds in de Nieuwstraat geleden nederlaag en tegelijkertijd in de running te komen voor de strijd om het kampioenschap.

Het vierde elftal verloor de uitwedstrijd tegen Irene 2 met 5—4.

Uitslagen van j.l. zondag:

ODC 1—Woenselse Boys	4—2
ODC 3—Boxtel 3	5—1
Irene 2—ODC 4	5—4

Programma voor Tweede Paasdag:

Taxandria—ODC	14.30 uur
ODC 2—Schijndel 2	14.30 uur
Irene 3—ODC 3	12.00 uur

ADRESWIJZIGING.

Met ingang van 6 april is het secretariaat gevestigd St. Jozefstraat 24.

Tot nader aankondiging niet telefonisch bereikbaar.

Supportersvereniging.

Vertrek der supporters om kwart vóór twee bij Café Van Trigt. Voor niet-leden bij dit adres nog kaarten verkrijgbaar.

AFDELING JEUGD.

Programma voor a.s. zaterdag:

ODC 5—BVV 7	Aanvang 3.30 uur.
UDI 7—ODC 6	Vertrek per bus bij garage de Mol.
SENH 3—ODC 7	om 2.45 uur.
ODC 9—DVG 3	Aanvang 2.30 uur.
ODC 10—Irene 3	Aanvang 2.30 uur.

Uitslagen van j.l. zaterdag:

Nieuwkuyk 3—ODC 5	0—3
VOW 4—ODC 6	1—2
ODC 7—WEC 3	5—1
Blauw Geel 5—ODC 8	5—0
ODC 9—Schijndel 9	0—3

Op 22 juni gaat ODC 5 op tournooi naar S.V.B. Blerick en ODC 7 naar K.S.V. Dongen. Voor personen, die een van beide elftallen willen vergezellen, kunnen zich opgeven bij de heer B. v. Vegchel. Voor reiskosten zal een gereduceerd deel van de buskosten gevraagd worden.

R.K.S.V. „Boxtel".

De competitievrije zondag werd door Boxtel 1 benut met het spelen van een oefenwedstrijd tegen de 2e klasser TOP in Oss. Men won er met 6—5, welke korfbalcijfers wel ongeveer in de juiste mate uitdrukking geven aan de activiteit van de roodwitte voorhoede doch tevèel blaam werpen op de achterhoede. TOP kreeg, na op verdienstelijke wijze de score geopend te hebben, nl. het tweede en derde doelpunt cadeau van de scheidsrechter, waardoor de krachtsverhouding plotseling totaal scheef getrokken werd. Het pleit voor Boxtel, dat men ondanks deze 3—0 achterstand toch nog durfde mikken op de zege. J. Pastoor leidde het tegenoffensief in met een fraai doelpunt 3—1. Hierop kwam TOP weer tot 4—1, maar nog voor de rust legde Pastoor nummer 2 voor Boxtel in de touwen. En na de hervatting kwam van zijn schoen ook doelpunt nummer 3. Boxtels rechtsbuiten, de debuterende jeugdspeler Ad Verhoeven, gaf met het scoren van de gelijkmaker, tegelijk ook uitzicht op de overwinning. Boxtel was daarvoor in deze tweede helft haar beste voetbal gaan vertonen, zodat zulks ook alleszins verdiend leek. Met een pracht omhaal hielp W. v. d. Meijden zijn ploeg toen aan de leiding. Maar nog gaf TOP zich niet gewonnen en kwam wederom op gelijke voet 5—5. Toen W. v. d. Meijden met een verre-afstand-schot echter nogmaals de roos getroffen had was het pleit beslecht 6—5. Bijna had dezelfde Boxtel-speler de overwinning nog 'n wat redelijker aanzien weten te geven, maar zijn harde schot werd gekeerd door de doelpaal. Overigens heeft Boxtel het TOP-doel nog drie maal meer doorboord, doch deze goals werden door de scheidsrechter afgekeurd. Aan doelpunten geen gebrek dus!

Boxtel 2 zegevierde thuis met 3—1 in de wedstrijd tegen Odiliapeel, tegen wie men in de uitwedstrijd het onderspit had moeten delven.

Het derde elftal zag zijn overwinningenreeks verbroken worden door de naaste concurrent ODC 3, die zich in deze derby met 5—1 royaal revancheerde. De kampioenskansen zijn echter nog altijd aanwezig.

Programma voor Tweede Paasdag:

Boxtel 1—De Spechten 1	half 3
Boxtel 3—WEC 2	12 uur

Boxtel 1 is nog altijd niet geheel zeker van het behoud van het eerste-klasseschap en daarom zijn de komende thuiswedstrijden voor de roodwitters van groot belang. Met belangstelling zien wij uit naar het treffen met De Spechten, tegen wie men in Eindhoven destijds op zo'n sensationele wijze (2—2) gelijk speelde.

JEUGDVOETBAL.

Programma voor a.s. zaterdag:

Boxtel 6—Avanti 6	4 uur
Boxtel 7—BVV 10	3 uur
BVV 13—Boxtel 8	half 4
Vertrek per fiets om kwart over 2 vanaf Jeugdhuis.	
Boxtel 9—Schijndel 9	2 uur
Rhode 9—Boxtel 10	half 3
Vertrek per fiets om half 2 vanaf Jeugdhuis.	

Uitslagen van j.l. zaterdag:

UDI 6—Boxtel 5	2—3
UDI 7—Boxtel 6	1—5
Boxtel 7—Schijndel 7	0—5
Boxtel 10—DVG 3	1—5

K.N.V.B.-trainingsavonden te Boxtel.

Dinsdagavond oefenden — voor het eerst sinds de „breuk" tussen het bestuur van de K.N.V.B. en het gemeentebestuur van Boxtel — ook de candidaten voor het Nederlands B-elftal weer op het ODC-terrein. De training stond onder leiding van Erick Schwarz.

De Nederlandse amateurs trainden er woensdagavond onder bondsoefenmeester Kaufmann.

Het is niet bekend of deze trainingen ook in de komende weken in Boxtel gehouden zullen worden.

Irene (Gemonde).

J.l. zondag speelde Irene tegen Heeswijk 2 en wist met 7—0 te winnen, wel een bewijs dat de Irenevoorhoede weer bijzonder in vorm was. Na 13 minuten spelen opende W. Hellings uit een voorzet van T. Schellekens de score 1—0. 20 minuten later moest de Heeswijkse defensie opnieuw zwichten. Toen was het T. Schellekens die onhoudbaar inkopte. Vlak voor de rust schoot Th. v. d. Langenberg prachtig in, zodat men met een 3—0 voorsprong ging rusten. Na de hervatting bracht deze speler de stand op 5—0, daarna kwam ook T. Schellekens aan de hat-trick toe 7—0.
Het 2e elftal versloeg ODC 4 met 5—4,

A.s. maandag, 2e Paasdag, is Irene 1 vrij.

Boxtelse Tafeltenniskampioenschappen.

Toernooi op Tweede Paasdag.

Zoals reeds eerder werd bericht, organiseert Advance ook dit jaar de Boxtelse Tafeltenniskampioenschappen op 2e Paasdag. Het toernooi zal gehouden worden in de gymnastiekzaal van de Eerw. Fraters van Huize De la Salle en om half één 's middags beginnen. De inschrijvingen, welke reeds vlot verlopen, kunnen nog steeds gedaan worden tot vrijdag 4 april (Goede Vrijdag). Voor de dames bij mej. H. Veroude, Merheimstraat 33, en voor de heren bij H. v. Berkel, Stationstraat 71 en Th. v. Zogchel, Bosscheweg 5.

De dames kunnen zich laten inschrijven voor één klasse, de heren voor 1e, 2e, 3e en beginnersklasse.

Dubbel: dames, heren en mixed... 't laatste echter alleen bij voldoende deelname.

Er zal op vier tafels gespeeld worden, zodat elke deelnemer minimaal drie wedstrijden kan spelen. Na afloop wordt voor leden, donateurs en deelnemers in Paviljoen Molenwijk een balavond gehouden en hier zal dan ook de prijsuitreiking plaats vinden.

Het bestuur van „Advance" roept tenslotte al degenen die belangstelling hebben voor deze kampioenschappen een hartelijk welkom toe.

R.K.W.S.V. „De Globetrotters".

Trainingen in de a.s. week: Aspiranten woensdag 9 april om 2 uur in het wandelpark.

Junioren 12 april om 3 uur in het wandelpark afstands-training.

Senioren maandag 13 april om 7 uur in het wandelpark.

Zangles voor aspiranten en junioren, hierop komen wij volgende week terug.

Het bestuur rekent er op dat vooral deze laatste trainingen voor de wandeltocht te Oss goed worden bezocht!!

B,W,C, „De Sprinters".

Op donderdag 15 mei a.s. (Hemelvaartsdag) organiseert B.W.C. „De Sprinters" haar eerste Ronde van Boxtel. Daarbij zal getracht worden een uitstekend rennersveld samen te stellen, zodat het een boeiend sportevenement wordt.

Het parcours omvat de Stationstraat, de Kasteellaan en de Prins Hendrikstraat.

—o—

J.l. zondag nam 'n twaalftal leden van „De Sprinters" — gestoken in de nieuwe clubshirts — deel aan de Ronde van Dinther. Men leverde er een mooie prestatie: alle renners reden de ronde uit en Boeren viel zelfs nog onder de prijzen.

A.s. maandag komt een aantal renners uit in de Ronde van Den Dungen.

R.K. BaVoB.

Dames 1e klasse.

V.C.T. 1—Bavob 1 eindigde in een mooie overwinning voor de Boxtelse dames. De eerste set was zo overdonderend, dat V.C.T niets had in te brengen. Door een te grote achterstand werd de tweede set met het kleinst mogelijk verschil verloren, in de derde set was de rust weer terug in het team en met 15—6 in het voordeel van Bavob kwam het einde.

Bavob 1—Rewa 1 werd in twee sets met ruime voorsprong door de Boxtelse dames beëindigd.

Het eerste herenteam speelde een zeer goede eerste set tegen Rewa I. In de tweede set kwam wat tegenslag door enkele smashes in het net, waardoor eigenlijk met te groot verschil werd verloren.

HONKBAL :

Zo mogelijk wordt op tweede Paasdag bij gunstig weer een oefenwedstrijd gespeeld tussen Bavob 1 en Bavob 2 Nadere bijzonderheden volgen nog.

SOFTBALL.

De eerste klasse indeling in het Zuiden zal er waarschijnlijk als volgt uitzien: Bavob 1, Braakhuizen 1, P.S.V. 1, Pacifico 1, Blue Lions 1, Roef 1.

De tweede klasse indeling wordt nog nader bekend gemaakt.

Boxtelse Biljart Bond.

De laatste week werd in de 3e klasse fel en onder grote belangstelling gestreden om een plaatsje in de finale. Het zijn de heren L. v. d. Wassenberg (De Zwaan) in klasse A, P. Wozniak (Poedelvrees) in klasse B, en M. v. d. Wijdeven (Pr. Hendrik) in klasse C, die een dezer dagen voor de beslissing zullen moeten zorgen.

R.K.J.B.-Sportclub.

De oefenavonden zijn vastgesteld op donderdag 10 en zaterdag 12 april in Orion, aanvang donderdags 8 uur en zaterdags half 8. De leiders verzoeken de leden om, indien enigszins mogelijk tijdig aanwezig te zijn.

Oud Boxtel in beeld

Alhoewel Boxtel naar oudtijdse aanduiding een plattelandsgemeente was is aan bovenstaand straatkiekje nog te zien dat het, in afwijking met andere dorpen, een wooncentrum had met aaneengesloten bebouwing. Ook is van het plaatje af te lezen, dat in de Rechterstraat een aparte klasse van mensen woonden, die, naar de opvattingen van hun tijd, aan hun huizen het maatschappelijk verschil met andere inwoners architectonisch tot uiting lieten brengen.

Zo nuchter als het straatbeeld thans is met zijn trottoirs als passagegelegenheid voor het publiek, zo afwisselend was voorheen het aanzien met het aangebouwde stoepwerk bij ieder huis, afgesloten met hardstenen zuiltjes, welke onderling met grootschakelige kettingen waren verbonden, ofwel met al of niet kunstig gesmeed hekwerk, dan wel ter weerszijden van de gevel aangebrachte ijzeren afscheiding.

Aan het schoonhouden van die stoepjes werd wekelijks de grootste zorg besteed. Zaterdags hadden de dienstboden „buitenwerk" en kwamen dan met de typische koperen handspuiten en de nodige emmers water naar buiten om de ramen te spuiten, de vensters te wassen en de gevelplint met stoepje een goede beurt te geven, en, niet te vergeten, tegen die gevelplint een dosis zwavelpoeder te strooien om de neuzen van de snuffelend rondlopende viervoeters waarschuwend af te stompen.

Die oude stoepjes en meer of minder sierlijke afbakeningen zijn met de aanleg van trottoirs verdwenen, alleen hardstenen dorpels voor de huisdeuren herinneren er nog aan. En voor de werkster behoort het stoepenschrobben tot het verleden, alhoewel sommige bewoonsters op dit punt wel een beetje vasthoudend blijken te zijn en menen af en toe nog straatbezemgymnastiek te moeten beoefenen!

Dat vijftig jaar geleden verkeersvoorschriften en verkeersborden overbodig waren is van het kiekje eveneens af te zien. Vooral zondags scheen het rustig te zijn in Boxtels straten. Hoe gemoedelijk staan die mannen toe te zien hoe de fotograaf zijn opname maakt op de heerlijk zonnige zondagmiddag. Ja, het moet zondags gebeurd zijn, anders zou het jochie, daar naast die twee mannen, zijn „communiehoedje" niet opgezet hebben. En dan zou die meneer links niet met zijn twee „op z'n zondags geklede" kleuters zo rustig op wandeling zijn gegaan.

In alle opzichten is dit plaatje voor ons typisch! O.a. ook, omdat er uit blijkt dat het huizenbezit slechts zeer geleidelijk van uiterlijk verandert en verder, — naar rechts kijken! — omdat is vast te stellen dat bij verdwijning van huizenrijen er niet spoedig iets anders voor in de plaats komt!

AUTOMATISCHE NOTERING VAN GETIJDEN.

Door de Amerikaanse Kustwacht en Geodetische Dienst is een bijzonder lectronisch apparaat in gebruik genomen waarmee automatisch in veelvoud gegevens worden verstrekt over de getijdebewegingen in de gehele wereld. Met dit apparaat is het mogelijk een belangrijke bekorting te verkrijgen in de tijd die nodig is voor de reproduktie van de gegevens met betrekking tot de getijden voor een bepaalde plaats gedurende een jaar. Het is de bedoeling dit apparaat te gebruiken in combinatie met de "getijden voorspellingsmachine". Dit laatste apparaat wordt door een man bediend en kan het werk doen van 200 geoefende wiskundigen.

In plaats van kaarten

ONDERTROUWD :

KOOS DE LAAT
en
MARTIEN ROOYENDIJK

Huwelijksinzegening a.s. donderdag 10 april om 9.30 uur in de St. Petrusparochie.

Dagadres :
Kapelweg 33, Boxtel
Receptie van 1—2 uur.

Toekomstig adres:
Molenstraat 27, Boxtel.

TILLY v. d. BRAND
en
PIET v. d. WETERING

hebben de eer U kennis te geven van hun voorgenomen huwelijk, waarvan de inzegening zal plaats hebben op donderdag 10 april a.s. om 10 uur in de parochiekerk van St. Antonius te Keldonk, waarna een plechtige H. Mis tot hun intentie zal worden opgedragen.

Keldonk, D 72
Boxtel, Stationstraat 78
maart 1958.

Gelegenheid tot feliciteren van 3—4 uur, Stationstraat 78, Boxtel.

Toekomstig adres:
Stationstraat 78, Boxtel.

JAN HOBBELEN
en
NELLY KOKS

geven kennis van hun voorgenomen Huwelijk op zaterdag 12 april om half 10 in de Parochiekerk van St. Petrus te Boxtel.

Receptie van 1.30—2,30 uur.

Dagadres :
St. Paulus-Jeugdhuis, Boxtel.

Bij deze betuigen wij onze oprechte dank voor de hulp en vele blijken van medeleven tijdens ziekte en overlijden van onze innig geliefde vader, behuwd- en grootvader.

Fam P. VOS-SWINKELS
Liempde, Boxtelseweg 33.

Gevraagd: een net meisje voor hulp in de huishouding, klein gezin, meerdere hulp aanwezig. Stationstraat 38.

Onderwijzeres vraagt per 1 mei in Boxtel, ongem. zit-slaapkamer met kookgelegenheid. R. Zondag, Bouderweg 190, Leeuwen Beneden.

Wie heeft op woensdag 2 april op het postkantoor pl.m. *f* 160,— te veel (terug) ontvangen? Ambtenaar hierdoor gedupeerd. Inlichtingen aan directeur.

Gevraagd een net Dagmeisje. Café „De Kom", Stationstraat.

In gezin met 4 schoolgaande kinderen gevraagd R.K. dienstbode voor dag en nacht. Mevr. M. de Groot, Hamstraat 14, Grave.

Gevraagd nette eerlijke ijsventers. Maastrichtsestraat 22, Boxtel.

Te koop: een woonhuis bevattende gang, kamer en suite, grote keuken, bergplaats, kelder, 4 slaapkamers, douchecel. Ook tuin. Direct te aanvaarden. W. Rooijendijk, Kapelweg 33.

Te koop: ruim vrijstaand huis voor alle doeleinden geschikt (niet direct te aanvaarden). Brieven onder No. 228, Molenstraat 19.

Heb grote woning, wil ruilen tegen kleine woning. Van Leeuwenstraat 47.

Te koop: een electromotor, sleepring model, 3 p.k. A. Heeren, v. Leeuwenstraat 16.

Te koop gevraagd mahoniehouten stoelen, ronde tafels, koper- en tinwerk en oude metalen. J. v. d. Bergh. Cederstraat 16, 's Hertogenbosch.

Te koop z.g.a.n. moderne kinderwagen en lampekap. v. Rijckevorselstraat 25.

Te koop: nieuwe vissersboot en D.K.W.-motor 98 c.c. v. Oschstraat 10.

Te koop: prima kofferschrijfmachine en strijkplank. Jacob Roelandsstraat 10.

Allerlei soorten stalen meubelen. Meubelhuis „De Beurs", Markt 22.

Voor tuinzaden naar Fa. Gebr. van Oers, Zaadhandel, Breukelsestraat 112. Op alle tuinzaden extra 15 % korting.

Tuinbonen, witkiem en extra lange hangers, per ½ kg *f* 1,30, per kg *f* 2,50. Fa. Gebr. van Oers, Breukelsestraat 112.

Voor nieuwe en gebruikte meubelen, goed en goedkoop, Meubelhuis „De Beurs", Markt 22. Tel. 378.

Slagerij Clercx geeft deze week voor reclame a.s. vrijdag en zaterdag: Poulet 1,65 per 500 gr., Runderrollade 2,80 per 500 gr., Varkensrollade 2,50 per 500 gr. Lunchpakket 150 gr. Leverkaas en 100 gr. Metworst samen *f* 1,—. Zult 75 ct. per 500 gr. Uitsluitend eerste kwaliteit. A.s. dinsdag verse Worst 1,75 per 500 gr.150 gr. Lunchworst 53 ct. Woensdag 250 gr. gekookte Worst voor 58 ct. Donderdag Hachévlees 1,53 per 300 gr.

Zoek belangrijke verzameling of partij postzegels. Brieven Postbus 15, Diemen (N.-H.)

Woensdag Gehaktdag 1,68 per 500 gr. Nergens beter gehakt dan bij Slagerij Clercx.

Hout: alle soorten timmerhout voor aannemers, knutselaars, thuiswerkers, boeren etc. Ook Eiken, Limba, Beuken, Iepen, Afzelia (dit hout werkt niet), etc. Scherpe prijzen. Houthandel Steenbakkers, Stationstraat 58, Tel. 266.

Singer. Een naaimachine moet uw leven meegaan. Koop daarom het beste ter wereld. Koop een Singer, Singer met de wereldgarantie, Singer met de wereld service. Singer agenschap H. J. Verhagen, Breukelsestraat 30, Boxtel, tel. 248.

Te koop: een grote tweede handse zandslijpsteen, compleet met as. Roskammen 40 cent. P. v. d. Brandt, Baroniestraat 48.

Lijstwerk: plinten, architraven plafondtengels, hollatten, kwartrondjes, glaslatten etc. Concurrerende prijzen. Houthandel Steenbakkers, Stationstraat 58, Tel. 266.

Te koop: motor 125 Eissink en een partij betontegels. St. Barbarastraat 15.

Kapitein Mobylette met telescoop, als nieuw, en hangklok. Rechterstraat 56.

Hardboard: zachtboard, brandvrijboard, tegelboard, gaatjesboard. Hornitex-plasticboard enz. Diverse soorten triplex. Lage prijzen. Houthandel Steenbakkers, Stationstraat 58. Tel. 266.

Een in goede staat zijnde trapnaaimachine te koop. Van Ranststraat 13.

Diverse soorten Poters en Zaaigranen nog in voorraad, ook de schaarse soorten. Zaadhandel v. Zochel.

Om Uw tuintje op te knappen bloeiende Violen, madeliefjes enz. Alle soorten voorjaars bloembollen. Bloemisterij v. Zogchel.

Te koop D.K.W. 125 c.c., voor- en achterwielvering, in prima conditie. v. Rijckevorselstraat 10.

Kamervolière: als nieuw afmeting 192x100x55 cm, eventueel ook ruilen voor vogels. Tevens nog enkele gebruikte binnendeuren. — Houthandel Steenbakkers, Stationstraat 58, Tel. 266.

Alle gangbare Tuin-, Bloem- en Landbouwzaden steeds in voorraad. Tuinbonen vanaf *f* 2,— per kilo. 1e soort Chalotten *f* 1,— per kilo. Zaadhandel v. Zogchel.

Te koop: vette konijnen. J. v. d. Loo, Vorst 7 A.

Te koop: 7-weekse hennen WL + H. Maastrichtsestr. 84.

Te koop: jonge hennen WL+H, WL+R, Hyline, alle met certificaat. L. v. d. Struik, A 11, Esch.

Te koop: 1000 kg witte voederwortelen à 3 ct. per kg. H. Traa, Maastrichtsestraat 42

Een toom biggen en een vaarskalf bij J. v. Abeelen, Munsel 12.

Te koop: biggen bij A. v. d. Sande-Wassenberg, Onrooi 7.

Te koop: een toom biggen. M. v. Beljouw, Roond 3.

Te koop: een toom beste biggen bij M. de Groot, Koevoortseweg 8.

Te koop: biggen bij M. Peijnenburg. Boseind 31.

Te koop: drie beste vaarskalveren bij J. Jennissen, Velderseweg 1, Liempde.

Een toom beste biggen, dragend varken N.L., bijna aan telling, partij voederbieten, zware luchtbuks 4½ mm. J. de Bie, Roond 8.

J. J. Th. v. d. Laar
Heilgymnastiek en Massage
Breukelsestraat 32 . Boxtel
Vanaf 6 tot en met 14 april
geen praktijk
De gymnastieklessen der schoolkinderen beginnen op 21 april a.s.

DIPLOMA-UITREIKING

R.K. Lagere Technische School „Pius X" (Avondschool).

Op de R.K. Lagere Technische School „Pius X" werden dinsdagavond de getuigschriften uitgereikt aan de 66 leerlingen, die hun avondschoolcursus met succes gevolgd hadden. Zoals gewoonlijk kregen de geslaagden bij deze gelegenheid weer de nodige godsdienstig-maatschappelijk raadgevingen mee van schoolbestuur, directeur en leraren.

CURSUS A. Timmeren: W. Timmermans, Boxtel. **Metaalbewerken:** C. van Breugel, P. v. d. Heuvel, G. v. d. Meyden en J. Michielsen uit Boxtel; W. v. Heesch, Liempde. **Koper-, lood- en zinkbewerken:** M. den Dekker, Boxtel. **Metselen:** H. Kivits, Boxtel; Fr. v. d. Wal, Oirschot.

CURSUS B. Timmeren: H. v. d. Biggelaar, Br. Corneille (C. Akkermans), Br. Jozef (J. Gerritsen) en P. Mosink uit Boxtel; L. Demmers, Esch; M. v. Boxtel, J. v. d .Laak, J. Leduc en M. v. d. Sande uit Haaren; J. v. Amelsvoort, J. Drijvers en J. v. Rijzingen uit Oisterwijk; W. v. d. Bersselaar, L. v. d. Broek, J. v. d. Donk en J. v. d. Velzen uit St. Michielsgestel; J. Roovers, Liempde; P. Habraken, P. v. d. Heyden, Schijndel; W. G. v. d. Ven, W. J. v. d. Ven, Udenhout. **Meubelmaken:** J. Maas, Boxtel; W. Leduc, Haaren; J. Verouden, Oirschot. **Metaalbewerken:** H. v. Asveldt, J. Hacken, W. Hacken, H. Ketelaars, J. v. d. Steen, W. v. d. Steen, A. Stekelenburg, A. Teulings en Fr. Wagenaars uit Boxtel; J. P. v. Aarle, A. Tomassen, Liempde; A. Bergman, M. Verbruggen, Esch; H. v. Osch, H. Smetsers, Haaren; M. v. Bers, St. Michiels-Gestel; A. Dekkers, Udenhout; Fr. Maas, Vught. **Koper-, lood- en zinkbewerken:** W. v. d. Loo en Fr. Voermans uit Boxtel. **Metselen:** P. Bressers, Br. Clemens (Cl. Buys) en Fr. v. d. Plas uit Boxtel; M. v. d. Aker, Esch; A. Hoozemans, Moergestel; A. v. Houtum, St. Michiels-Gestel; R. v. Breemaat, W. Machielsen, C. Matheeuwsen, A. Vogels, Oirschot; J. Olyslagers, Schijndel; E. v. d. Ven, Vught. **Stukadoren:** W. v. Summeren, Tilburg.

Schildersschool „St. Lucas".

Tijdens een enigszins feestelijke bijeenkomst van schoolbestuur, directeur, leraren, leerlingen en ouders werden zaterdagmiddag de diploma's uitgereikt aan de 24 geslaagde meesters van de Ned. Kath. Schildersschool „St. Lucas". Geen der kandidaten was afgewezen.

Behalve voor het vaktechnische gedeelte van de opleiding slaagden ook alle kandidaten voor 't Middenstandsdiploma.

Hieronder volgen de namen van de geslaagden: F. G. Op den Akker uit Groenlo; A. M. Heijboer uit Nieuw Vossemeer; J. A. M. Krijns uit Vlaardingen; J. te Lintelo uit Haaksbergen en H. van Wees uit Hoorn (allen met lof); L. M. Benneker, Losser; St. M. Beukers, Erica; G. H. Boerboom, Nijmegen; C. Breed, Haarlem; W. J. L. Coolen, Eindhoven; W. Derks, Grave; W. J. M. Funken, Heerlen; P. W. Gerbrands, Dieren; J. M. Goossens, Den Dungen; J. Hummelink, Lichtenvoorde; A. M. Joosten, 's-Gravenhage; A. d. Kooi, Rotterdam; J. H. Loozen, Simpelveld; A. van Peer, Oude Tonge; G. J. Scheepens, Eindhoven; A. Schram, Castricum; G. H. Uyt de Haag, Roosendaal; G. C. M. Vaessen, Eindhoven; A. N. M. van der Wouw, Hilvarenbeek.

Geslaagd.

Mej Beppie v. d. Brand uit Boxtel behaalde op het in Tilburg afgenomen examen het diploma kantoorstenografie.

ANWB-OPROEP TOT LEDEN:

Reeds nu weg met gevaarlijke ornamenten.

De ANWB heeft er in een oproep tot zijn leden, en zijn „bedrijfsleden" in het bijzonder, op aangedrongen reeds nu alle gevaarlijke ornamenten van auto's, motorfietsen, scooters en bromfietsen te verwijderen.

Naar aanleiding van een desbetreffend voorstel van de ANWB heeft de minister van Verkeer en Waterstaat onlangs meegedeeld dat vanaf 1 januari 1959 voertuigen niet meer voorzien mogen zijn van scherpe, uitstekende delen, die bij een aanrijding onnodig fatale verwondingen kunnen veroorzaken. Dit voorschrift zal in één van de komende wijzigingen van het Wegenverkeersreglement worden opgenomen. In Zwitserland bestaan reeds analoge bepalingen.

In een brochure gericht tot zijn bedrijfsleden dringt de Bond aan op verwijdering van de nutteloze en gevaarlijke motorkapversieringen die talloze ernstige verwondingen kunnen veroorzaken bij aanrijdingen.

ANWB-bedrijfsleden zijn bedrijven en instellingen die als zodanig lid van de ANWB zijn. Gezamenlijk bezitten zij een enorm wagenpark en wanneer reeds nu al deze voertuigen worden ontdaan van bizarre gevleugelde dolken en gestyleerde figuren kunnen veel onnodige verwondingen worden voorkomen in de negen maanden vóór de ministeriële maatregel van kracht wordt. Platte sierstrips of verchroomde sierbouten kunnen de plaats innemen van de ornamenten. Vele importeurs gaan er thans bij invoer toe over scherpe motorkapversieringen door ongevaarlijke te vervangen.

Ook in zijn Bondsbladen roept de ANWB zijn leden op moterkap en voorspatbord „veilig" te maken.

Het mysterie van de nestbouw

DE NATUUR STELT ONS VOOR RAADSELS, WAAROP WIJ GEEN ANTWOORD WETEN.

Het voorjaar is weer in het land en onze gevederde vrienden keren bij duizenden naar ons terug. Van heinde en ver komen zij opdagen, zoeken hier hun oude nesten, of bouwen een nieuw. Er zijn veel jonge vogels bij die voor de eerste maal nestelen en zich aan dit geweldige werk gaan wijden.

Nu is dat „geweldige werk" zeer betrekkelijk, omdat niet alle vogels veel werk van hun nest maken. De pluvieren, grielen en tal van andere duin- en strandvogels maken een kuiltje, waarin ze zonder meer hun eieren leggen. En dan zijn er ook nog die helemaal geen nest maken, omdat zij op andere vogels parasiteren. Zij leggen hun ei of eieren in het nest bij een ander broedsel en leven zelf als vrolijke vagebonden verder, zonder zich om hun nakomelingschap te bekommeren. De stiefouders moeten dan maar zien dat zij het vreemde jong, dikwijls ten koste van hun eigen jongen, groot krijgen. Men behoeft hierbij maar te denken aan een bekend voorbeeld in ons eigen land, de koekoek, en zo zijn er nog enkele.

Maar de meeste vogels bouwen toch een redelijk goede woning en er zijn er zelfs die stukjes van bouwkunst te zien geven, waarover wij mensen ons slechts kunnen verwonderen.

METSELAARS EN TIMMERLIEDEN.

Er zijn vogels die schitterende nesten bouwen, speciaal de zangvogels. Zij gebruiken voor hun nestbouw allerlei stoffen en metselen, bakken, vlechten en timmeren dat het een lieve lust is. Bij deze categorie vinden we knappe staaltjes van architectuur.

Als voorbeeld noemen we het nest van de rietzanger, die een soort paalwoning bouwt. Rietstengels dienen in dit geval als steunpilaren en worden in het vlechtsel opgenomen. Het diertje zoekt een plaats, waar de stengels voldoende dicht bij elkaar staan en bindt dan een groep ervan met grasstengels samen.

Met andere vezels bouwt het een korfvormig solide nestje, waarvan de bovenranden iets naar binnen gebogen zijn, om te voorkomen, dat de eieren uit het nest vallen, wanneer de wind nest en rietstengels heen en weer doet bewegen.

Het nest wordt altijd zo hoog gebouwd, dat het water het niet bereiken kan, terwijl deze typisch hoge bouw boven het water vogel en eieren beschermt tegen vreemde indringers.

HOLENBOUW.

Er bestaan ook verschillende vogels, die hun nest op een geheel andere wijze bouwen. Zij zijn holbewoners, die zich veilig weten in hun solide nesten in bergwanden of bomen.

Oeverzwaluwen graven met hun snavel en pootjes in leemwanden een lange gang. Aan het einde wordt deze een weinig verwijd en stoffeerd met fijne sprietjes, worteltjes, veertjes en haartjes.

Hier legt het wijfje haar eieren en broedt ze uit. Dikwijls vinden we in één wand hele kolonies bij elkaar en elk dier weet precies welk van de vele gaten de ingang van zijn eigen nest is. In de broedtijd en de periode, dat de jongen pas uit zijn, is het daar een drukte van belang. De vogels vliegen af en aan en wippen tunneltje in en uit.

De papegaaien en spechten zijn ook van die holbewoners, doch zij zoeken het in de boomstammen.

Een typisch voorbeeld hoe diep dit instinct tot het nestelen in boomstammen geworteld is bij papegaaien geeft wel een papegaaiensoort, die deze gewoonte niet meer volgt. Dit dier sleept een grote hoeveelheid rijshout aan om zich een nest te bouwen, doch stapelt dit op en graaft er een verticale gang door, waarmede de boomholte van verre voorgeslachten wordt geïmiteerd.

ONVERKLAARBAAR WONDER.

In het nestenbouwinstinct van onze gevederde vrienden zien we weer een der wonderen van de natuur.

Op de keper beschouwd is deze gehele nestbouw der vogels een wonderlijk ding. Ongetwijfeld zal men zich bij het beschouwen van een fraai gebouwd nest wel eens hebben afgevraagd hoe de vogel eigenlijk aan zijn architectonische wetenschap komt, want hij levert de eerste de beste keer reeds een volmaakt product af, zonder voorafgaande oefening, terwijl dit nest tevens typisch voor zijn soort is.

Proeven wezen uit, dat wanneer men een vogel in een vreemd nest liet uitbroeden en grootbrengen, hij toch de eerste de beste keer dat hij een nest bouwt dadelijk een goed afgewerkt en eigen soort nest produceert, dat sprekend lijkt op dat van zijn ouders en voorouders, doch niets weg heeft van het vreemde nest waarin hij het levenslicht aanschouwde. De capaciteiten zijn blijkbaar aangeboren en de bouwtrant is erfelijk vastgelegd. Hiervoor zorgt de natuur voor het voortbestaan van de soort. Wanneer de jongen voor zich zelf zorgen en zelf een huwelijk aangaan, kunnen zij zonder onderricht het voor hun soort specifieke nest bouwen, waardoor zij het meest veilig zijn voor hun natuurlijke vijanden.

De wetenschap heeft nog geen antwoord kunnen geven op de vraag hoe dit alles mogelijk is, we staan voor een raadsel.

(Nadruk verboden)

KATHOLIEKE BOUWVAKARBEIDERSBOND
Afdeling BOXTEL

De vacantiebonnen-verzilvering

voor loonderving van Tweede Paasdag en Koninginnedag vindt plaats: **a.s. woensdagavond 9 april van 7.30 – 9 uur en zaterdag 12 april van 2 – 5 uur n.m.** op het afdelingskantoor BURGAKKER 5. Het Bestuur.

Te koop in Boxtel
WOONHUIS
binnen 3 maanden vrij te aanvaarden.
Brieven onder no. 284, Molenstraat 19

Gelegenheid tot het inscharen van weidevee te Lith a/d Maas.
Weidegeld f 65.- per stuk
Op te geven bij
P. VAN DEN BOER
Eindhovenseweg 32, Boxtel
Tel. 875
Tevens te koop aardappelen
(IJselster en Libertas)

Tweede Paasdag 's avonds om 8 uur
RIKKEN
in Café v. d. Meijden
Fellenoord 6
● **Prachtige prijzen.** ●
Extra serieprijs!

Op Tweede Paasdag van 5-10 uur
DANSEN
zaal De Dunder
LIEMPDE

Behang
vanaf **78 ct.**
Zeer moderne dessins behangselpapier.

Verf
Plastic Enamel met 'n grote dekkracht en goed uitstrijk vermogen. Leverbaar in alle kleuren in verschillende prijzen.

Borstelwerk
Alle soorten „VERO" borstelwerk Verderzemen, dweilen en sponzen enz.

Muurverf afwasbaar á **f 2.25** per kg., absoluut zuur- en soda-bestendig, in pastavorm.

Plastic waterverf
in poedervorm á **85** en **95 ct.** per kg en in pastavorm à **f 1,20** (veegvast)
Alles bij
Drogisterij „De Vijzel"
W. v. d. Heijden
Gedipl. drogist
MARKT 12 ★ BOXTEL

ONZE COLLECTIE
op z'n Paasbest!
Nu kunt U keus maken uit een uitgelezen sortering in:

COSTUUMS
Ontvangen de nieuwste dessins volgens de „Italiaanse style", 1e klas coupe en afwerking, tegen populaire prijzen
135.- - 115.- - 105.- - 99.75 - 89.75

SPORTCOLBERTS
Een grote verscheidenheid in kleur en dessin vindt U in onze moderne collectie. — Prima coupe en pasvorm
58.50 - 47.50 - 42.50 - 39.75 - 35.75
Bijpassende pantalons in kamgaren en Terlenka
41.50 - 36.50 - 28.95 - 24.75

REGENCOATS
De moderne jas, vlotte modellen van Falcon, Shelter en Piccadilly, tegen aantrekkelijke prijzen
79.50 - 69.50 - 59.50 - 49.75 - 44.75

★

Ook voor Uw zoon een grote keus in sportcolberts, pantalons, regencoats enz.

DOET UW VOORDEEL
EN KOOPT IN DE GROOTSTE SPECIAALZAAK VAN BOXTEL

BERN. v. d. SCHOOT
KLEEDT KLEIN EN GROOT
KRUISSTRAAT 2 BOXTEL

Volop eieren!
bij VéGé
Loop niet verder
Grote roomverse eieren
10 voor **1.55**
Zuivelhandel Vé - é
C. de Jong
VAN HORNSTRAAT 12

Wasserij GIESBERS, Boxtel
vraagt:
NETTE MEISJES
voor alle afdelingen.
★
AANMELDEN:
Woonhuis Mevr. GIESBERS
Eindhovenseweg 12

Nicholson File Nederland N.V.
Rietveldenweg 's-Hertogenbosch
vraagt wegens vertrek van een van de tegenwoordige dames
ervaren steno-typiste
ten behoeve van de Verkoop-afdeling.
Vereisten: Nederlands en Engels, bij voorkeur ook Frans en Duits. Leeftijd omstreeks 25 jaar. Spoedige indiensttreding gewenst.
Uitvoerige sollicitaties, vergezeld van recente pasfoto, te richten aan Afdeling Personeelszaken (Postbus 96)

Koninklijke Kousen- en Sokkenfabrieken
M. JANSEN DE WIT N.V.
SCHIJNDEL
vraagt voor haar Tariefbureau
een accurate ADMINISTRATRICE
Mulo-diploma of enige jaren kantoorervaring vereist
Aanmelding: dagelijks van 9.00-12.00 uur en van 14.00-17.00 uur en bovendien woensdagavond van 17.30-19.30 uur op de personeelafdeling te Schijndel.

Koninklijke Kousen- en Sokkenfabrieken
M. JANSEN DE WIT N.V.
vraagt voor haar onderneming te Schijndel
NETTE MEISJES
voor de afdelingen sorteerderij en naaierij
Goede lonen, ook tijdens de leertijd
Aantrekkelijke spaarregelingen
Aandeel in de winst
★
Aanmelding: dagelijks van 9.00-12.00 uur en van 14.00-17.00 uur en bovendien woensdagavond van 17.30-19.30 uur op de personeelafdeling te Schijndel.

Chemische Wasserij DEN DRIES
vraagt met spoed:
★
a. Japonnenstrijksters
b. Klerenpersters
★
Aanmelden kantoor Den Dries, Rijksweg 2 dagelijks van 9-12 uur en van 2-5 uur.

Voor een
actieve kantoorjuffrouw
is een prettige werkkring vacant ten kantore van
firma J. P. TIELEN, Stationstraat.
Gegadigden moeten in bezit zijn van mulo- en type diploma.

Voor een paar Paasschoenen slaagt U het best bij Schoenhandel

J. A. GEMEN

Stationstraat 14 Boxtel - Telefoon 296

Robinson - Swift
Nirva - Mannaerts
„Sunny-Boy" - Ludo
Nimco - Florence
Jawo

Attentie! **SHOW** *Attentie!*

van Motors en kleine Auto's
zaterdag 5, zondag 6, en maandag 7 april

bij **H. SPOORMAKERS**
KERKSTRAAT 80 - OISTERWIJK

Op z'n Paasbest!...

- **Met een prachtige mantel** uit onze uitgebreide collectie
- **Met een goedzittend mantelcostuum** uit onze gevarieerde collectie
- **Met een modieuze japon** uit onze enorme collectie
- **Met een modern tricotpak** uit onze „DOBEX" collectie
- **Met een rok en blouse** uit onze rijk gesorteerde collectie
- **Met een regenmantel** uit onze practische collectie

Modehuis **F.J. WITTEVEEN**
Rechterstraat 18 — Boxtel

ROOKT kwaliteit vol geur en smaak en koopt bij

BERT VAN DEN BRAAK
Baroniestraat 73 — Tel. 450

MANUFACTURENHUIS

„De Magneet"

EXTRA AANBIEDING VOOR DE PAASDAGEN

Let op!

Mooie zware streepflanel	**95 cent** p. m.
Kinderhemdjes en broekjes, tot de leeftijd van 7 jaar	**69 cent**
Damesondergoed	vanaf **89 cent**
Damesslips	van *f* 1,49 nu **89 cent**
Damesonderjurken met kant	van *f* 3,98 nu *f* **2,95**
Kindertruitjes en vestjes in alle maten	vanaf *f* **4,50** tot *f* **7,50**
Dames sporthemdblouses, No Iron, alle maten	*f* **6,98**
Damestruitjes	vanaf *f* **4,95**
Mooie Nylons	nu voor *f* **1,98**

KOOP IN „DE MAGNEET"
H. OPHEIJ-ROOTH

---

nylons *meer Charme*

Meer charme door Nolanda nylons....!
Dat is heel begrijpelijk..... idealer kousen zijn er niet. Zulke prachtige modetinten. Zo wazig dun en toch zo sterk. Door de grote elasticiteit een heerlijke volmaakte pasvorm. Er zijn *Nolanda Nylons* voor iedere gelegenheid en in prijzen reeds vanaf **f 2.60**

vraagt en draagt Nolanda Nylons
GEMAAKT VAN Enkalon DE NEDERLANDSE NYLON

alleen verkoop: van deze ideale Dameskousen bij:

Fa. J. M. v. Geel-de Koning

STATIONSTRAAT 22 — BOXTEL

Vraagt bij aankoop van kousen of sokken naar een Nolanda-kousenkaart. Dit geeft U een groot voordeel.

Voorjaar!

★ **Het wordt nu tijd voor het aanleggen van uw gazons**

Wij hebben voor U het fijne gazongraszaad

BLOEMISTERIJ
H. M. v. d. BRAAK
Clarissenstraat 35

Wij geven U zonodig deskundig advies

Waarom

Pas-Tunette

voor u een uitkomst is!

Pas-Tunette biedt het enige maatsysteem dat volledig is aangepast aan het figuur van de Nederlandse vrouw. Daarom zit Pas-Tunette zo prettig! Kies uit de nieuwe Frans-Amerikaanse Pas-Tunette collectie. Onze vakkundige corsetière zal u gaarne adviseren.

Beha met rondgestikte cups en lange maagband sanfor-poplin f **7.25**
met voorgevormde cups f **8.25**

Corset met zijsluiting en veter. Bijzonder mooie uni satin f **19.95**

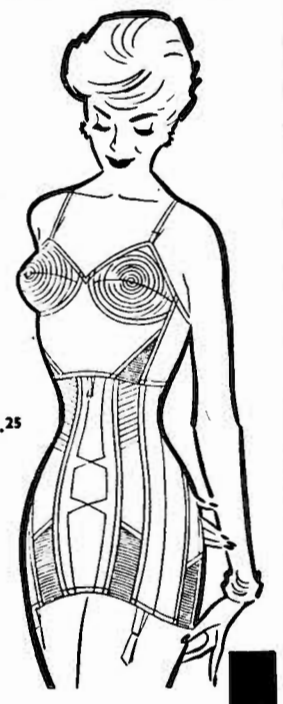

Firma

J.M.v.Geel-de Koning

STATIONSTRAAT 22 — BOXTEL

Met Pasen een nieuwe fiets?

Wij hebben voor U een keurig sportfietsje, geheel compleet met lamp, slot, jasbeschermer en pompje voor **f 140.-**

Rijwielhandel
PAUL VAN GOOL
Rechterstraat 46 - Tel. 762

BLOEMSIERKUNST
MET PASEN
BLOEMEN IN UW HUIS
VAN ZOGCHEL

IN KELTUMPLEET

Juwelierspleet

Vindt u in onze sortering diverse aardige
Verlovings-geschenken

F. P. VAN LANGEN
Stationstraat 62 — *Juwelier*

CUSTARD RECLAME

Bij aankoop van f 5.— De Gruyter - artikelen krijgt U het Snoepje van de Week voor slechts 10 cent en bovendien

een pak Custard of Choc. vlapoeder voor halve prijs

geldig tot en met 8 april 1958

Choc. vlapoeder pak 45 ct
Custard . . . . . pak 28 ct

en betere waar • en tien procent alleen

DE GRUYTER

580402

Voor Pasen...
'n nieuwe collectie

Heren- en Jongenscostuums
Wollen en katoenen
Regenjassen, Sportcolberts
Broeken (ook terlenca)
Overhemden, Zelfbinders
Leren kleding

VERSPAANDONK
Rechterstraat 25

REPARATIES
KUNSTGEBITTEN
Sneller, beter en . . . goedkoper
C. HULSKEN
Stationstraat 8 - Boxtel

★

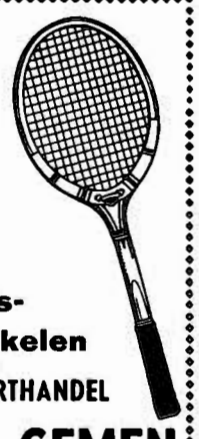

Tennis-artikelen
SPORTHANDEL
J. A. GEMEN
STATIONSTRAAT 14
BOXTEL — TEL. 296

Met Pasen breng ik graag iets extra lekkers op tafel. — En wat zou ik dan beter kiezen dan 'n heerlijke **„Paasrollade"!**

De **Kwaliteitsslagers** bieden U die aan tegen 'n zeer lage prijs,

500 gr. . . . . voor slechts f 2,55

Ook een bordje soep mag **niet** ontbreken. Let op;
500 gr. Runderpoulet . . . . voor **f 1,60**

Ons onovertroffen **Kwaliteits**-Lunchpakket

100 gr. Gekookte Ham
150 gr. Boterhamworst
} Samen slechts **f 1,–**

Na Pasen onze steeds meer gevraagde

dagaanbiedingen ◆► Extra voordeel

Woensdag **9** april: 500 gr. Gehakt . . . . . **f 1,55**
Donderdag **10** april: 500 gr. Halscoteletten . . **f 1,65**

Kijk, zo'n aanbiedingen van de **Kwaliteitsslagers** zijn de moeite waard, en altijd de **allerbeste** kwaliteit. Loopt U ook eens 'n keertje binnen.

Eens geprobeerd, altijd begeerd.

Van Nistelrooij	**Raaijmakers**	**Schuurmans**
Th. Eltink	**De Windt**	**Van Meersbergen**
N.C.B.-Winkel	**Aug. v. Breugel**	**Van Griensven**

De Kwaliteitsslagers wensen U Prettige Paasdagen.

No 697 4 APRIL 1958

Brabants Centrum

Deze mensen heeft de wereld nodig

Vraag aan een zieke welke mensen er het meest nodig zijn, dan is waarschijnlijk het antwoord: dokters, knappe chirurgen en verplegend personeel.

Vraag aan een werkman in de fabriek aan wie of de wereld behoefte heeft, en tien tegen een dat hij zal zeggen: er moeten goede vakbondleiders zijn, die zorgen dat de goederen van deze aarde eerlijk verdeeld worden.

Vraag aan de staatshoofden en politici op welke mensen we staan te wachten, en op slag zal het antwoord komen: mensen die goed weten te praten en te organiseren, dat er vrede blijft (of beter komt!) onder de volkeren.

Lang geen dwaze antwoorden. Maar ze bieden gelegenheid voor een nieuwe vraag: Hoe komen we aan al deze mensen? Want ze moeten niet slechts grote talenten gekregen hebben, maar ook bereid zijn deze in dienst te stellen van de mensheid. Ze moeten mannen van waarachtige naastenliefde zijn. Zulke mensen zijn er meer, veel meer nodig dan de huidige wereld opbrengt. Waar ze te vinden???

In de „Betere Wereld", de nieuwe christeliike maatschappij, waar de Paus voor vecht. Die maatschappij is zich bewust van het bestaan van één God en Heer. Daarin zullen de mensen naar voren komen — allemaal —, die met Gods hulp het aanschijn van de aarde gaan veranderen.

Het gaat met dit artikel als met het kindje in de trein dat begon te vragen. Nauwelijks had vader een antwoord gegeven, of hij hoorde alweer een nieuwe vraag. Want wie is dan in staat onze dóór en dóór heidense maatschappij weer tot God terug te brengen? Onze maatschappij heeft de Heer-van-alles, uit het leven verbannen naar de kerk. Wie naar de **kerk** gaat is een gelovige, aan zijn dagelijks leven behoeft niemand dat te kunnen merken. Men praat over het kwaad als over een grap, men doet kwaad op grote schaal als was het een handelsproduct. Wie geeft aan de mensen God terug?

Op deze, vraag geeft de Paus het antwoord in de maandintentie van April. Het is een simpel antwoord: als er een kloof is tussen God en de mensen dan moeten er mensen komen, die van beroep brugbouwer zijn, die een brug bouwen naar God. Uit de mensen zelf genomen en aangesteld voor de dienst van God. Dat zijn de PRIESTERS!

Zij alleen geven God letterlijk aan de mensen. Zij geven aan de wereld iets dat zinvol is, omdat het nooit ophoudt. Want dat iets is niet iets, maar lemand, de eeuwige God. Langs hen wordt de maatschappij christelijk, langs hen komen de goede dokters, de leiders, de politici en al die andere edelmoedige mensen die hun wetenschap goed durven te gebruiken, niet egoïstisch, om het geld, om zichzelf alléén.

Niet alleen moeten zij God aan de mensen geven, zij moeten ook een passend offer aan God kunnen opdragen voor de zonden van de wereld. Een offer voor de millioenen doden van de afgelopen wereldoorlog; voor de honderdduizenden wezen die verloren lopen; voor de gruwel der concentratie-kampen die nog steeds bestaan; voor de schandelijke woningnood die nog altijd blijft heersen; voor de te kleine huizen die er gebouwd worden; voor de al te grote zucht naar ontspanning en genot, omdat de mens weigert in zichzelf te keren en in de eenzaamheid God te zoeken. Een offer voor de kleine geniepige jalouzie; voor de ergernis die de christenen geven door niet voor hun geloof uit te komen; voor de liefdeloosheid en het egoïsme van alle dag. Een offer voor de slechte toestanden in de fabrieken; voor de uitbuiting en geldzucht van sommigen, die graag een oorlog riskeren als ze er zelf wèl bij hopen te varen.

Er is een passend offer: Christus, door priesterhanden op het altaar, door priesterhanden aan God opgedragen.

Maar nog is aan de vragenreeks geen einde gekomen. Want al zijn er priesters, er zijn er niet genoeg. Er zijn er honderdduizenden tekort. En toch moeten zij het zijn, die edelmoedige jonge mensen inleiden in de geheimen van de eucharistie; de priesters moeten hen de noodzaak laten zien van het offer, het misoffer waarin ieder mens zich met Christus verenigt en zich aan God teruggeeft. Dat moet, dat moet!

Het antwoord op de vraag naar priesters is het gebed van hen die de wereld verloren ziet gaan. Gebed, dat door een eucharistische opvoeding, jongens zich geroepen mogen weten om priester te worden. God roept, zal altijd roepen. Maar zijn stem wordt uitgedoofd in het lawaai van de wereld. Pas een opvoeding rond het misoffer ontmaskert het lawaai als de doodskreet van de wereld. De wereld sterft. Bidden we, dat God zijn dienaars zendt om het eeuwige Leven te schenken aan een wanhopige mensheid.

Verpakking van 454 gram à f 1.20
ALABASTINE HOLLAND N.V. LEIDSEGRACHT 6 - AMSTERDAM

Terloops...

★ De stilte van de Goede Week gaat nu spoedig verbroken worden door de vreugdetoon van het alleluja, als met Pasen „een nieuw leven" voor ons wordt ingeluid. ★ Pasen brengt nog altijd een aantal huiselijke gebruiken met zich mee. Een daarvan is het „eieren rapen" door de kinderen, voor wie het een groot feest is om op Paaszondag de eieren te mogen zoeken, die op Paaszaterdag door de uit Rome teruggekeerde klokken over ons land werden uitgestrooid. Er zal wel weer een spannende strijd geleverd zijn alvorens de bont gekleurde eierenschat geheel terecht is. ★ We zagen dinsdag weer vele bekende gezichten op het O.D.C-terrein toen daar de B-candidaten hun rondjes liepen, de spieren los draaiden, een balletje trapten, kortom een gedegen voetballesje meekregen van bondscoach Schwarz. Buiten de lijnen herkenden we zowaar enige „bonzen" uit de K.N.V.B., die eindelijk weer eens een stapje verder waren gegaan dan het Bossche stadion. Nu was de vrede weliswaar al getekend tussen Boxtel en Den Haag en ook over de schadevergoeding werd destijds reeds overeenstemming bereikt, maar het deed ons toch goed de gunstige verstandhouding ook nog eens op sportieve wijze bevestigd te zien. ★ Op de onlangs van 'n nieuwe knipperlichtinstallatie voorziene onbewaakte overweg op Molenwijk deed zich vorige week vrijdag 'n heel merkwaardig incident voor. Een zwaar geladen transportauto van de Staatsmijnen kwam op deze overweg onwrikbaar vast te zitten, hetgeen kon gebeuren omdat de auto niet alleen lang maar ook zeer laag was (14 cm van de grond), terwijl de overweg, die vanwege de bocht van de spoorlijnen erg ongelijk ligt, slechts via een vrij steile oprit bereikbaar is. Ongelukken deden zich niet voor omdat de bestuurder van de juist van het station te Boxtel vertrokken personentrein tijdig gewaarschuwd kon worden, terwijl de wat later uit Den Bosch arriverende trein ook opgehouden kon worden. De stagnatie beliep echter ruim een half uur en dat geeft direct heel wat nare gevolgen voor de N.S.-dienstregeling. Over de schuldvraag zal het — ook al is het „familie" onder elkaar — nu misschien touwtrekken worden tussen de gemeente (oprit), de Nederl. Spoorwegen (overweg) en de Staatsmiinen (type auto). ★ Sportief Boxtel heeft grote verwachtingen van de komende zomer en daarom is het niet te verwonderen, dat we dit jaar de bloem van onze amateur- en nieuwelingen-rennersnatie tweemaal over de Boxtelse keien zullen zien racen. Allereerst gaat B.W.C. „De Sprinters" op 15 mei een Ronde van Boxtel organiseren, daarna plaatst het Rondecomité op 15 augustus haar eigen jaarlijkse wielerfestijn op het programma. Op naar de erekransen, de klassementsprijzen en de rondepremies, heren renners. In Boxtel ligt dat alles op U te wachten. ★ In Liempde gaat men een geheel andere soort drukte tegemoet, die van de Nationale Werktuigendag. Straks zal er het Hollands Diep voor verhard worden met subsidie van het orgaan dat deze jaarlijkse massaal bezochte tentoonstelling met demonstraties organiseert. (Voor degenen die het Hollands Diep wat ver weg gaan zoeken zij nog medegedeeld, dat dit een weg nabij Velderen is, dus voor Liempde dichter bij huis dan U misschien vermoed had.) ★ Uit de Boxtelsche Courant van 25 jaar geleden: „In de Goede Week zal vanwege Roomsche Cultuur een kruisbeeld geplaatst worden daar waar de Liempdsche weg zich scheidt van den Eindhovenschen, in de wei van de Wed. v. d. Sanden. Het zal op Goeden Vrijdag 's namiddags om 3 uur plechtig worden onthuld en ingezegend". (7 april 1933).

BIOSCOOP

A.s. zaterdag en zondag zal in het theater „De Ark" vertoond worden de film „Broeder Martin". De Oostenrijkse regisseur Axel von Ambesser is er in geslaagd van de bekende acteur Paul Hörbiger een „Broeder Martin" te maken, die ongetwijfeld doet denken aan de Don Camillo rol van Fernandel.

Wat Paul Hörbiger, die voor deze gelegenheid in de monnikspij kruipt, met zijn mede-artisten, Marianne Koch, Gerhard Riedmann en Ellinor Jensen presteert is kostelijk. De toeschouwers zullen zich met deze vrolijke, soms ook 'n tikje ernstige film, ongetwijfeld amuseren.

Alle leeftijden.

—o—

A.s. maandag draait de film „Leven in de brouwerij", waarin een van de beroemdste komische figuren van het witte doek, George Formby, weer tal van doldwaze avonturen beleeft. Alle leeftijden.

Geef bij verhuizing uw nieuwe adres op

aan onze administratie
Molenstraat 19

Op een JUNCKER de lente tegemoet!

Dit is een ideale tijd om zo'n mooie. nieuwe JUNCKER te kopen. Want een JUNCKER rijwiel is in één woord àf! Dat pittige, snel-wendbare model, die technische perfectie, die lichte soepele loop, zijn onmiskenbaar JUNCKER. JUNCKER rijwielen zijn in elke prijsklasse tòpklasse. Bij ons kunt U Uw keus maken uit de gehele nieuwe collectie JUNCKER sport- en toermodellen. Of, als U liever thuis rustig overweegt, vraagt U dan even de uitgebreide brochure, waarin U alle gegevens en modellen bij elkaar vindt.

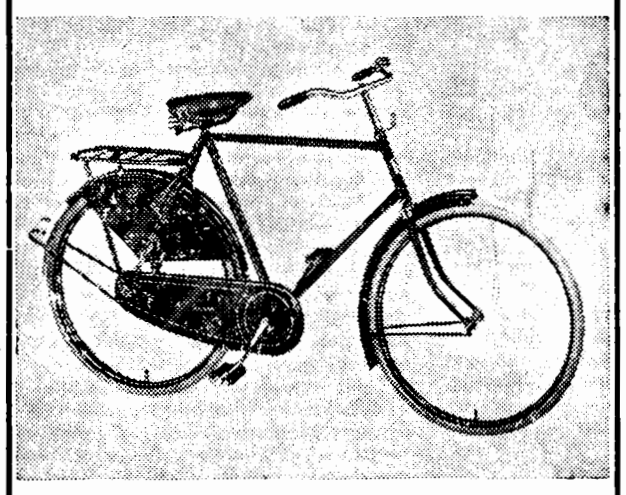

Fa Fr. v. d. BRANDT & Zn.
Stationstraat 25 ★ **Boxtel**

Ga met Pasen goed gekleed ...

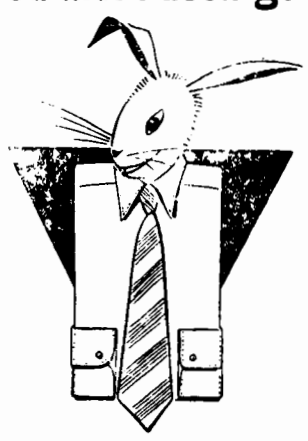

Wij brengen charme en variatie in onze Paascollectie!

Hoeden en Petten in de nieuwste modellen

Overhemden in effen en dessins

Prachtcollectie ook in no iron

Zelfbinders, steeds iets aparts.
Terylene dassen, kreukvrij, afwasbaar
Sokken en Anklets
Robson pyama's in moderne ruiten

FABLO overhemden chic en toch niet duur

Fa H.v. Eyck-de Louw
Rechterstraat 23 - Boxtel

Soirée Dansante

Maandag 7 april (tweede Paasdag) in zaal **BELLEVUE** van 5.30 tot 11 uur met **De Colodonians.** Vocalist Jef Swinkels, vocaliste Franka de Kok.

★ **H. v. Breugel**

Nu Koning Winter ons eindelijk de rug heeft toegekeerd zal het werk in de tuin kunnen beginnen.

Daar hebt U goed gereedschap voor nodig.

Dit bieden wij U aan in een goed gesorteerde collectie, zoals: **spaden, rieken, schoffels, harken, grasperkscheerders** en wat er al nog meer nodig is.

Voor de kleuters kinderschopjes, harkjes, zandvormpjes, gietertjes en kruiwagens.

Fa. Th. W. v. DONGEN
RECHTERSTRAAT 58

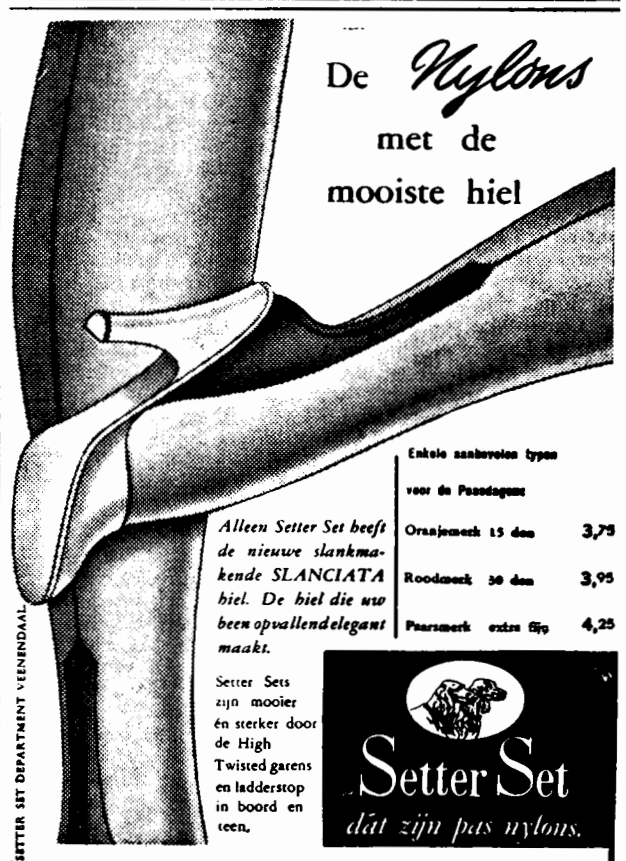

De *Nylons* met de mooiste hiel

Alleen Setter Set heeft de nieuwe slankmakende SLANCIATA hiel. De hiel die uw been opvallend elegant maakt.

Enkele aanbevolen typen voor de Paasdagen		
Oranjemerk	15 den	3,75
Roodmerk	30 den	3,95
Paarsmerk	extra fijn	4,25

Setter Sets zijn mooier én sterker door de High Twisted garens en ladderstop in boord en teen.

Setter Set
dát zijn pas nylons.

P. MELIS-GRILIS
Kousen - Sokken - Kousenreparatie
Kruisstraat 1 - Telefoon 863

RIJKSAANMELDINGSKANTOOR EMIGRATIE

Het Gewestelijk Arbeidsbureau organiseert een voorlichtingsbijeenkomst over **NIEUW ZEELAND** op **woensdag 9 april a.s.** in het **Restaurant „COSMOPOLIET", Snellestraat 49 te 's Hertogenbosch.**
Aanvang 8 uur precies. **Films.**
Gelegenheid tot het stellen van vragen.

Kantooruren van het Gewestelijk Arbeidsbureau te 's Hertogenbosch: dinsdag t/m vrijdag van half 9 tot half 1 en van 2 tot half 6; des zaterdags van half 9 tot half 1 en elke maandagavond van half 7 tot half 10.

Voor de a.s. Paasdagen

Verhoging van feestelijkheid door verlaging van prijs

Vrijdag en zaterdag

500 gr. mager POULET	f 1,48
500 gr. mals RIBSTUK	f 2,48
500 gr. COTELETTEN (Hals)	f 1,68
500 gr. COTELETTEN (Rib)	f 1,88

Voor de boterham ons bekend Lunchpakket

100 gr. VARKENSWORST	samen van f 1,65
100 gr. GEKOOKTE HAM	nu slechts
100 gr. LUNCHWORST	f 1,45

Profiteer van onze dagreclame.

Fr. Baaijens-Frunt
Baroniestraat 99

Avonturen van BIM en BAM

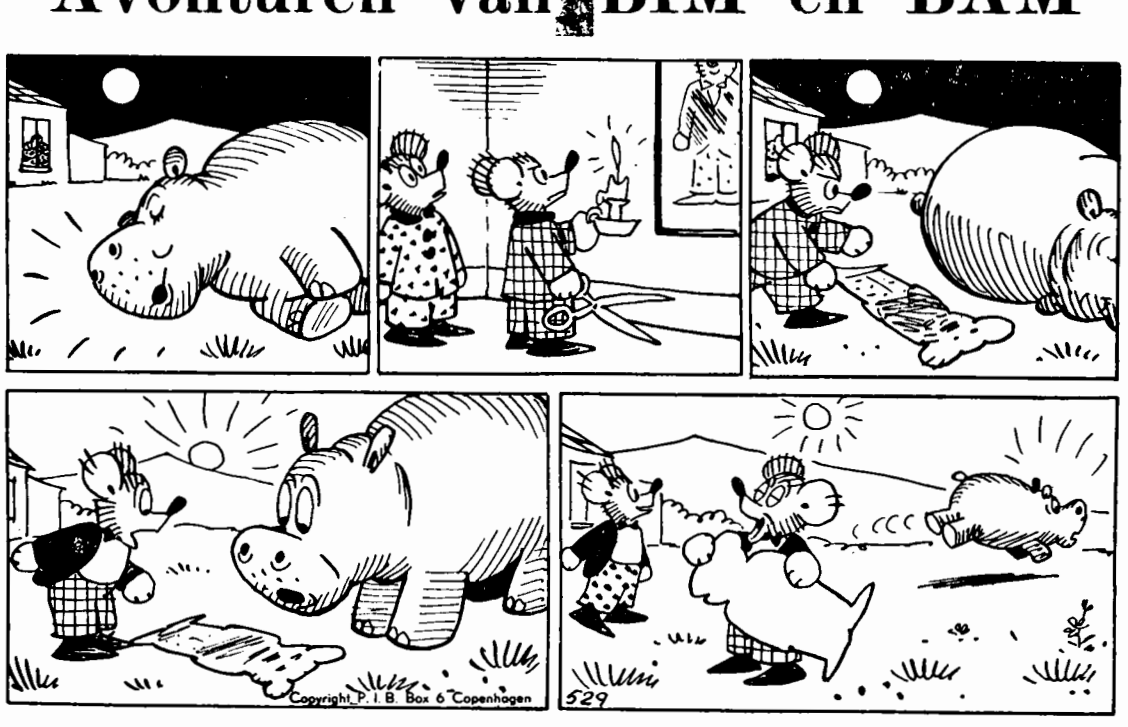

Hettie Nijlpaard ligt te slapen
voor het huis van Bim en Bam,
zodat door 't geweldig snorken
geen van hen aan slaap toekwam.
„Dat kan zo niet", zegt Bim nijdig,
„daar moet heus iets aan gedaan.
Bam, die levensgrote foto
aan de muur, die gaat er aan!"

En toen Hettie d'and're morgen
slaap'rig tot ontwaken kwam.
Vond ze daar vlak naast zich liggen
'n arme platgedrukte Bam.
Die heb 'k in mijn slaap verpletterd!
Zo denkt Hettie plots beducht.
Nooit, nee nooit meer ga 'k daar slapen!
Hettie neemt terstond de vlucht!

PAROCHIE-AGENDA

Parochie St. Petrus, Boxtel.

HOOGFEEST VAN PASEN.
Verrijzenis van O. H. Jezus Christus.
6 April 1958.

ZONDAG: Eerste Paasdag: de H.H. Missen zijn om half 7, kwart voor 8, 9 uur en om half 11 hoogmis met assistentie. HALF 7 gel. H. Mis voor het geestelijk en tijdelijk welzijn van onze parochie en van onze parochianen; Maria-altaar gel. H. Mis tot een bijzondere intentie; KWART VOOR 8 gel. H. Mis voor Marinus v. d. Weide v. w. de Spaarvereniging; Maria-altaar gel. H. Mis voor Barbara Blummel-Kluijtmans v.w. haar kinderen; 9 UUR gel. jrgt. voor Petrus Martinus Voets; Maria-altaar gel. H. Mis voor de levende en overleden leden van het Gezelschap van de Stille Omgang; H. Hart-altaar gel. H. Mis ter ere van St. Jozef voor de levende en overleden leden van de K.A.B.; HALF 11 hoogmis als gez. H. Mis voor Marinus Wilhelm v. d. Weide. Na de hoogmis zal de H. Bloeddoek ter verering worden uitgesteld.

Hedenmiddag om 3 uur plechtig lof met predikatie. Na het lof is er nog gelegenheid om te biechten tot half 5. Na het lof wordt gezongen lied no. 27.

MAANDAG: **Tweede Paasdag**: de H.H. Missen zijn om half 7, kwart voor 8, 9 uur en om half 11. HALF 7 gel. H. Mis voor Petronella Verdonk-v. d. Coevering v.w. haar verjaardag; KWART VOOR 8 gel. H. Mis voor Hendrina Vilé-de Louw; Maria-altaar gel. H. Mis voor Petrus Laus v.w. zijn verjaardag; H. Bloed-kapel gel. H. Mis voor het geestelijk en tijdelijk welzijn van onze parochie en van onze parochianen; 9 UUR gel. H. Mis voor de levende en overleden leden van de R. K. Bouwvakarbeidersbond „St. Jozef", afd. Boxtel; Maria-altaar gel. H. Mis voor Wilhelmus v. d. Brand en Elisabeth Voets; HALF 11 gez. H. Mis voor overl. ouders v.w. hun verjaardag.

Hedenavond om 7 uur lof met rozenhoedje; na het lof lied no. 25.

COLLECTE.

Vandaag (eerste en tweede Paasdag) is de eerste collecte voor onze eigen kerk; de tweede collecte is voor „DE KERKENBOUW IN ONS BISDOM". Beide collecten worden ten zeerste in de milddadigheid van de gelovigen aanbevolen. Toont uw blijdschap om de verlossing, door mee te werken aan de uitbreiding van de Kerk in ons eigen bisdom. U kunt dit doen, door de tweede schaal op bijzondere wijze te gedenken, om zo aan ons bisdom de nodige kerken te schenken.

LOF.

Eerste Paasdag is het om 3 uur lof; Tweede Paasdag om 7 uur; ook donderdag is het om 7 uur lof met rozenhoedje dan wordt na het lof gezongen lied no. 33.

DUUR VAN DE PAASTIJD.

De Paastijd duurt nog tot en met de 2e zondag na Pasen (dit jaar dus 20 april). Zieken kunnen hun Pasen nog houden tot en met Drievuldigheidszondag (1 juni).

OVERIGE AGENDA.

Dopen: iedere dag van half 3 tot 3 uur; wij zouden onze gelovigen vriendelijk willen verzoeken een doop vooraf op de pastorie te komen melden.

Biechten: Eerste Paasdag van na het lof tot half 5; zaterdag van half 3 tot 4 uur en van 6 tot half 8.

Maria-congregatie: deze week geen congregatie; de propagandisten worden verzocht het blaadje „Ave Maria" na de H.H. Missen in de sacristie te komen afhalen.

H. Familie: deze week geen H. Familie.

DINSDAG: KWART VOOR 7 gel. H. Mis voor overl. ouders Dankers-v. Erp; HALF 8 gel. jrgt. voor Petrus v. Rooy en Petronella v. d. Steen, de hsvr.; Maria-altaar gel. jrgt. voor Jacobus de Pijper; H. Hart-altaar gel. mndst. voor Anna Maria Hendrika v. d. Linden-Jans; HALF 9 gez. mndst. voor Anna Wilhelmina Hoevenaars; Maria-altaar gel. H. Mis voor Petrus v. Veggel; H. Hart-altaar gel. H. Mis voor Maria Mertens-v. d. Assum v.w. de geestelijke bedevaart naar Lourdus; HALF 10 gez. Huwelijksmis; HALF 11 gez. Huwelijksmis met assistentie.

WOENSDAG: KWART VOOR 7 gef. gez. jrgt. voor Maria de Werd; Maria-altaar gel. mndst. voor Pius v. Asvelt; HALF 8 gel. jrgt. voor Henricus v. Eijk; Maria-altaar gel. H. Mis voor Henrica de Laat; H. Hart-altaar gel. H. Mis voor Antoinetta v. Dongen-Pierrot; HALF 9 gez. mndst. voor Maria Mertens-v. d. Assum; Maria-altaar gel. H. Mis voor Jo Vervoort; H. Hart-altaar gel. H. Mis voor Petrus Heerkens v.w. zijn verjaardag.

DONDERDAG: KWART VOOR 7 gel. H. Mis voor Theodora Verhoeven-Timmermans; HALF 8 gel. jrgt. voor Henricus de Boer en Petronella v. Dijk; Maria-altaar gel. mndst. voor Johannes Beks; H. Hart-altaar gel. mndst. voor Maria v. d. Sande-v. Duren; HALF 9 gez. mndst. voor Johannes v. d. Plas; Maria-altaar gel. H. Mis voor Allegonda Notten-Rooymans v.w. haar verjaardag; H. Hart-altaar gel. mndst. voor Maria Mertens-v. d. Assum; HALF 10 gez. Huwelijksmis.

Hedenavond om 7 uur lof met rozenhoedje; na het lof lied no. 33.

VRIJDAG: KWART VOOR 7 gel. H. Mis voor Johannes Meulendijk v.w. de H. Familie; Maria-altaar gel. mndst. voor Johanna v. Aarle-Schipper; HALF 8 gel. H. Mis voor Pieter Leonard Siemerink; Maria-altaar gel. mndst. voor Petrus v. d. Steen; H. Hart-altaar gel. mndst. voor Walthera v. Doorn-v. Esch; HALF 9 gez. mndst. voor Maria v. d. Sande-v. Duren; Maria-altaar gel. jrgt. voor Wilhelmina Timmermans-v. d. Langenberg; H. Hart-altaar gel. mndst. voor Franciscus Wilhelmus v. Beek.

ZATERDAG: KWART VOOR 7 gef. gez. jrgt. voor Wilhelmina Kordewinders; Maria-altaar gel. H. Mis voor Theodora Verhoeven-Timmermans v.w. de St. Elisabethsvereniging; Half 8 gel. H. Mis voor Cornelis Voets v.w. zijn kleindochter; Maria-altaar gel. mndst. voor Jan Hendrik Hubertus Hacken; H. Hart-altaar gel. mndst. voor Johannes v. d. Plas; HALF 9 gel. mndst. voor Antonius Timmermans; Maria-altaar gel. H. Mis voor Henricus Boerdonk; H. Hart-altaar gel. H. Mis uit dankbaarheid; HALF 10 gez. Huwelijksmis.

Zijn voornemens een christelijk huwelijk aan te gaan volgens het gebruik van onze heilige Moeder de Kerk: Jacobus van Erkelens uit de parochie van het H. Hart en Bertha Martien Pennings, uit deze parochie; Johannes Franciscus Adrianus Vos uit Best (H. Antonius) en Hendrica Cornelia Eykemans, uit deze parochie; Lambertus Beekmans uit de parochie van het H. Hart en Aldegonda Elisabeth Juliana Verheijden, uit deze parochie.

Dit is van hen de eerste afkondiging.

Johannes Henricus Cornelis van der Struyk, uit deze parochie en Francina Cornelia v. d. Linden, uit Gemonde; Cornelis Johannes van de Laak, uit deze parochie en Maria Johanna Helena Dankers uit de parochie van het H. Hart; Marinus Henricus Joannes Cornelissen, uit de parochie van de HH. Harten te 's-Bosch en Martina Hendrika van den Langenberg, uit deze parochie; Franciscus Martinus Hendricus Stans, uit de parochie van het H. Hart en Antonia Maria Josephina Smits, uit deze par.

Dit is van hen de tweede afkondiging.

Johannes Henricus Hobbelen, uit de parochie van het H. Hart en Petronella Francisca Johanna Huberta Koks, uit deze parochie; Henricus Josephus Godefridus Melis uit Tilburg (Korvel) en Wilhelmina Adriana Eltink, uit deze parochie; Martinus Wilhelmus Marinus Roovendijk, uit de parochie van het H. Hart en Jacoba Anna Maria de Laat, uit deze parochie; Godefridus Arnoldus Henricus de Leyer, uit de parochie van het H. Hart en Catharina Jacquelina Cornelia Clercx uit deze parochie; Carolus Hubertus van Poppel uit Tilburg (par. Gasthuisstraat) en Johanna Elisabeth Maria van der Meyden, uit deze parochie.

Dit is van hen de derde afkondiging.

Wij vermanen eenieder, die op de hoogte is van enig beletsel, dit ten spoedigste aan de pastoor bekend te maken.

Parochie H. Hart, Boxtel.

HOOGFEEST VAN PASEN.
Verrijzenis van O. H. Jezus Christus.
6 april 1958.

Vandaag gaat de eerste schaal „de stuiversschaal" voor de kerk: de tweede schaal gaat voor de nieuwe parochiekerk in Boxtel.

De H.H. Diensten zijn zowel in de kerk als in de Burcht als zondag. Om half elf is het de plechtige hoogmis.

Vanmiddag is het om drie uur plechtig Lof met predicatie. Daarna is er nog gelegenheid om te biechten tot half vijf.

Maandag — Tweede Paasdag. De H.H. Diensten zijn in de kerk en in de Burcht zoals op zondag. De hoogmis is met volkszang.

Des avonds is het om 7 uur Lof met rozenhoedje voor onze geëmigreerde parochianen en voor de vervolgde kerk.

Doopuren in de kerk zijn elke middag van half 3 tot 3 uur.

Biechturen zaterdag-middag van drie tót vier uur en van zes tot acht uur, ook in de Burcht-kapel.

ZONDAG, EERSTE PAASDAG. In de kerk: 0 uur: voor het geestelijk en tijdelijk welzijn der parochianen; kwart voor 7 l. d. voor de leden van de Hakendoverse processie; 8 uur **gef. gel.** j. voor overl. ouders (Fr. Vlamings en Petr. Wordragen); kwart over 9 l. d. voor overl. echtgen. en moeder (H. v. d. Rijdt; half 11 Hoogmis gez. dienst voor overl. Vader (G. Boons).

In de Burcht: half 8 l. d. voor Theodora van Kollenburg van de buurt; kwart voor 9 l. d. voor Arnoldus v. Dijk vanw. de buurt; 10 uur l. d. voor Marinus v. d. Weide (v.w. venters zuivelfabriek De Hoop); 11 uur l. d. voor Maria Cornuit-Timmers v.w. de buurt.

MAANDAG, TWEEDE PAASDAG: In de kerk: kwart voor 7 l.d. voor Wilhelmina v. d. Sande vw. de buurt; 8 uur l.d. voor Christina Verheijde-Vos; kwart over 9 l.d. tot bijz. intentie; half 11 HOOGMIS gez. jrgt. voor Maria v. Beers.

In de Burcht: half 8 l.d .voor het geestelijk en tijdelijk welzijn der parochianen; kwart voor 9 l.d. voor Joannes Beaard vw. K.A.B. afd. Boxtel; 10 uur l.d. t.e.v. O. L. Vrouw van Altijddurende Bijstand; 11 uur l.d. voor Theodora v. Kollenburg vw. sportclub R.K. Boerinnenbond.

DINSDAG: 7 uur **gef.** gez. jrgt. voor Petrus Baaijens en Catharina v. Strijdhoven z.e.; zijaltaar l.d. voor Helena v. Oerle-v. Hoorn; kw. voor 8 l.j. voor Adrianus Heijmans; half 9 l.j. voor Catharina Mattheeuwsen-v. d. Vondervoort; half 10 gez. Huwelijksmis; 11 uur pl. gez. Huwelijksmis.

In de Burcht: half 8 l. mndst. voor Paulina Willems-v. d. Ven.

WOENSDAG: 7 uur l.j. voor Jacobus Rademakers en Adriana Pijnenburg z.e.; zijaltaar l.d. voor overl. Vader en zijn gezin; kw. voor 8 l.j. voor Henricus v. Meersbergen en Theodora v. d. Schoot z.e.; half 9 l.d. voor Antonius v. Boxtel; half 10 gez. Huwelijksmis; 11 uur gez. Huwelijksmis.

In de Burcht: half 8 l.d. voor Waltherus Ossenblok.

DONDERDAG: 7 uur l.d. voor Gerardus Leijsen en Sjefke Schellekens; zijaltaar l.d. voor Willem v. Eijndhoven; kw. voor 8 l.j. voor Henricus v. Weert en Leonardina v. Grinsven z.e.; half 9 l.d. voor Jan Raaijmakers voor zijn verjaardag vw. de kinderen; half 10 gez. Huwelijksmis.

In de Burcht: half 8 l.d. voor Christina Baaijens-v. d. Akker.

VRIJDAG: 7 uur gez. d. voor Theodorus v. d. Weijst; zijaltaar l.d. voor Petronella Baaijens; kw. voor 8 l.j. voor Willibrord v. Zeeland en Maria Boeren z.e.; NEGEN UUR l.d. voor Antonius v. Grinsven en Clasina v. Hal.

In de Burcht: half 8 l. d. voor Francisca v. Hal-v. Krieken vw. haar familie.

ZATERDAG: 7 uur pl. gez. jrgt. voor Marinus Heeren-Kuppen; zijaltaar l.d. v. Maria v. Eijndhoven-v. Grinsven; kwart voor 8 l.d. voor Christina Verheijde-Vos; half 9 l.d. voor Josephus de Leijer en overl. familie.

In de Burcht: half 8 l.d. voor Wilhelmus v. d. Wijdeven.

Parochie H. Lambertus, Gemonde

HOOGFEEST VAN PASEN.
Verrijzenis van O. H. Jezus Christus.
6 april 1958.

Zaterdag 5 april. Biechtgelegenheid tot zeven uur.

De Paasplechtigheden beginnen om 9 uur buiten op het Kerkplein met de zegening van het vuur — daarna in de kerk wijding van de Paaskaars (symbool van de Verrezen Christus), — Wijding van het Doopwater — H. Doopsel van een kind — Hernieuwing der Doopbeloften en Plechtige Paasmis, waaronder de Paastijd geopend wordt met het zingen van het Alleluja (Looft de Heer), onder deze H. Mis H. Communie.

ZONDAG: EERSTE PAASDAG: Viering van Christus' Verrijzenis en van onze verrijzenis, door de Paassacramenten, tot een nieuw christelijk leven.

HH. Missen: 7 uur mndst. voor Adrianus v. Kuringen; half 9 mndst. voor Antonetta v. d. Langenberg-Timmers; 10 uur mndst. voor de Wed. Francina v. d. Eerden-Roozendaal; 10.50 uur Plechtige Solemnele Paasmis met assistentie van Diaken en Subdiaken voor alle parochianen met H. Communie onder de H. Mis.

In de namiddag biechtgelegenheid van 3 tot 4 uur.

In de avond om 7 uur Rozenhoedje, waarna Plechtig Lof.

MAANDAG, TWEEDE PAASDAG: 7 uur mndst. voor Michiel Jan Klomp; half 9 mndst. voor Marinus v. d. Heuvel; 10 uur voor de parochianen; 10.50 uur Hoogmis voor Petrus Verhagen-Dijkmans met kaars, overleden in Utrecht, met algemene deelname der parochianen in gezamenlijk gezang (Paasmis) en algemene H. Communie (niet eten na half 9).

In de avond om 7 uur Rozenhoedje, Paasliederen en Tantum Ergo.

DINSDAG: half 8 mndst. voor Matthijs Verhagen.

In de avond om 8 uur gelezen Avondmis met H. Communie (niet eten na half 6) mndst. voor Hendricus Schellekens-de Laat.

WOENSDAG: half 8 mndst. voor Antonius Adrianus v. Mensvoort; half 10 Sacramentele Huwelijkssluiting van Antonius Beekmans en Joanna Versantvoort, waarna gezongen H. Mis voor Bruid en Bruidegom met H. Communie (niet eten na half 8).

DONDERDAG: half 8 jrgt. voor Paulina v. Grinsven; 10 uur Sacramentele Huwelijkssluiting van Simon v. Rijn en Elisabeth Beekmans, waarna gezongen H. Mis voor Bruid en Bruidegom met H. Communie (niet eten na half 8).

VRIJDAG: half 8 mndst. voor Cornelia Bressers-v. d. Boom.

ZATERDAG: half 8 mndst. voor Martina v. Breugel-Wijdeven.

MEDEDELINGEN.

1. Collecte voor de versiering der kerk.
2. Schoonmaak der kerk aanbevolen aan Bertha den Otter en Dien Rijken.
3. De Collectanten worden vriendelijk verzocht de bijdragen voor de kerk op te halen voor het Kerkefonds.
4. Wij danken alle meisjes die hebben meegewerkt aan de schoonmaak der kerk.
5. Gedoopt: Lucia Geerts van Wijk (17 maart); Josef den Otter Kemps (15 maart).

Parochie H. Theresia, Boxtel.

HOOGFEEST VAN PASEN.
Verrijzenis van O. H. Jezus Christus.
6 april 1958.

De plechtige Paasnachtviering begint zaterdagavond om **kwart voor 11**: de H. Mis wordt opgedragen voor het welzijn van de parochie. **Om 10 uur** de plechtige hoogmis, als gez. jrgt. voor Godefridus Verhagen en Hendrica van Boxtel de hsvr.

De eerste schaal is voor de eigen kerk en de tweede voor de kerkenbouw in ons bisdom.

Des middags om 3 uur het Vesperlof met paastoespraak.

MAANDAG: 2e Paasdag: de H. Missen zijn als op zondag: om 7 uur H. Mis voor Albertus van Hal; om half 9 H. Mis voor de leden en weldoeners van de Fanfare St. Arnoldus; om 10 uur H. Mis voor het welzijn van de parochie.

DINSDAG: om kwart voor 8 jrgt. voor Laurentius Swinkels en Catharina de Koning de hsvr.; en aan het zijaltaar jrgt. voor Johanna Renders-v. d. Moosdijk.

WOENSDAG: kwart voor 8 wekelijkse Mis voor Marinus Bergman; zijaltaar wekelijkse Mis voor Theodora v. Ingen-v. Rijzewijk.

DONDERDAG: kwart voor 8 wekelijkse Mis voor Petronella Oomen-Broers zijaltaar wekelijkse Mis voor Maria v. d. Pas-v. d. Ven.

VRIJDAG: kwart voor 8 mndst. voor Jacobus van Kaathoven; zijaltaar wekelijkse Mis voor Adrianus van Esch.

ZATERDAG: vanaf half 8 tot 12 uur gelegenheid tot het halen van wijwater; om kwart voor 8 H. Mis t.e.v. de H. Maagd Maria tot zekere intentie.

Gedoopt: 25 maart: Hendrika Adriana Gijsberdina, dochter van Hendrikus Bekers en Johanna van den Langenberg.

Gelegenheid tot biechten: dagelijks voor de H. Missen en zaterdag van 6 tot 7 uur.

Huwelijksaankondiging: Henricus Johannes Franciscus v. d. Wal van de parochie van de H. Bernadette te Oirschot en Felicia Regina Kurstjens van deze parochie: 2e roep.

Het „nut" der verkiezingen in de communistische landen

De gebruikelijke „overweldigende" meerderheid der stemgerechtigden heeft zich onlangs in de Sowjet Unie ter stembus begeven om hun stem uit te brengen op de 1.378 candidaten voor de 1.378 zetels in het parlement of Opperste Sowjet en de gebruikelijke 99 komma zoveel procent heeft „geestdriftig" gestemd op de van hogerhand opgestelde kandidatenlijst.

De „kiezers" hadden geen andere keus en het is duidelijk dat dergelijke verkiezingen met kandidatenlijsten, waarop geen tegenkandidaten voorkomen, elke betekenis missen als bewijs voor de steun die de regering van het volk geniet.

Ditzelfde geldt natuurlijk ook voor andere communistische landen die volgens dit patroon „vrije" verkiezingen houden.

STEMMEN MET KOGELS.

Op zijn best tonen de verkiezingen in de communistische landen het bestaan van een sterke dwang aan. In 1938 stemden de Duitsers in het Wolgagebied voor bijna 100 procent ten gunste van de regering, maar in 1941 werden ze als verraders aan de kaak gesteld; in 1938 stemde ook het Kaukasische Chechen-Ingoesh volk voor 99,7 % voor de Sowjet regering, maar in 1944 werden zij „en masse" uit hun geboorteland naar Siberië gedeporteerd.

In Oost-Duitsland heeft het communistische regime altijd meer dan 97 procent der stemmen gekregen, maar sinds 1948 zijn ruim twee miljoen mensen naar het Westen gevlucht — „stemmen met hun voeten" tegen het communisme noemen de vluchtelingen dat, en in Hongarije was het al niet anders en „stemden" de bewoners „met kogels" voor de vrijheid en tegen het regime.

Voor de communisten hebben deze geënsceneerde verkiezingen, behalve de schijn van wettigheid voor het regime, nog daarnaast ten doel als niet-officiële volkstelling te fungeren en de lust tot oppositie de kop in te drukken.

Het is niet meer of minder dan een gedwongen registratie van alle volwassenen en de politie kan er gebruik van maken om controle uit te oefenen op personen die in gebreke zijn gebleven hun verandering van woonplaats op te geven.

Indien een kiezer tegen een kandidaat wenst te stemmen (hij mag niet stemmen op iemand die niet op de liist voorkomt) dan moet hij van zijn voornemen kennis geven door zich naar een apart stemhokje te begeven nadat hij zijn naam heeft laten inschrijven bij de stemcommissie. De gedweeheid waarmee de mensen in grote schare naar de stembureaus gaan en de 98 of 99 procents „overwinning" van het regime der gestelde machten toont beter dan iets anders aan in welk een ijzeren greep de bevolking in de communistische landen wordt gehouden.

MACHTELOOSHEID.....

Maar wat is nu tenslotte de taak van de gekozenen? Het gezaghebbende tijdschrift „Sowjet Staat en Wet" geeft in nummer 9 van 1956 toe dat noch de Opperste Sowjet noch de zogenaamde regionale opperste sowjets der republieken iets belangrijks te doen hebben. Het artikel laat daarbij doorschemeren dat de passiviteit van de Opperste Sowjet zelfs in officiële kringen de verontwaardiging is begonnen op te wekken.

„Zoals de ervaring van vele jaren heeft geleerd", zo staat in dit artikel te lezen, heeft het permanente comité vrijwel nooit het recht van wetgevend initiatief uitgeoefend. Het is voldoende te zeggen dat in al de jaren van haar bestaan de Opperste Sowjet slechts eenmaal uit eigen initiatief een wetsvoorstel heeft opgesteld — de wet inzake de belastingheffing door de staat op paarden in particulier bezit!

De schrijver van dit artikel, een zekere M. Mikahilow, drong er daarom op aan de Opperste Sowjet met meer gezag te bekleden en vaker bijeen te doen komen, voorts dat regelingen moeten worden getroffen om haar groter onafhankelijkheid te verlenen. De enige verandering, die sindsdien valt te constateren, is dat de Opperste Sowjet vaker bijeen is geweest dan voorheen.

Hoe weinig macht deze Opperste Sowjet bezit wordt heel goed gedemonstreerd door het aantal malen dat zij bijeen geroepen werd. Ofschoon in artikel 46 van de Russische grondwet wordt bepaald dat zij op zijn minst tweemaal per jaar moet vergaderen, was dat in de acht jaar van 1938 tot 1946 niet eenmaal het geval. In de twaalf jaar na 1946, het jaar waarin de eerste na-oorlogse zitting werd gehouden, is de Opperste Sowjet gemiddeld slechts acht en een kwart dag per jaar bijeen geweest om... eenstemmige goedkeuring te geven aan alles, wat dit zogenaamde parlement werd voorgelegd.

Parochie St. Jan's Onthoofding, Liempde.

HOOGFEEST VAN PASEN.
Verrijzenis van O. H. Jezus Christus.
6 april 1958.

ZONDAG. EERSTE PAASDAG: half 7 l.m. voor levende en overleden leden der proc. van Hakendover; 8 uur l.j. voor Leonardus Scheutjens; 10 uur z.j. voor Anna Maria Johannes Welvaarts; om 3 uur plechtig Lof met processie.

Na de middag biechthoren van 2 tot 3 en van 4 tot 5 uur.

MAANDAG, TWEEDE PAASDAG: geen verplichte feestdag: half 7 l.m. tot welzijn der parochie; 8 uur l.m. voor Francisca v. Hal-v. Krieken overleden te Boxtel· 10 uur z.m. voor de vruchten der aarde vw. de Vendelstraat; om 3 uur het Lof.

DINSDAG: half 7 z.j. voor Petrus v. Lieshout; 7 uur l.m. voor Wilhelmina Johannes Kuppens; 8 uur l.j. voor Martinus Welvaarts.

WOENSDAG: half 7 z.j. voor Cornelia Petrus v. Lieshout; 7 uur l.j. voor Johanna Martinus Welvaarts; 8 uur l.j. voor Jan Sanders.

DONDERDAG: half 7 z.j. voor Everd v. d. Vleuten; 7 uur l.j. voor Johannes Welvaarts; 8 uur l.j. voor Adriana Jan Sanders.

VRIJDAG: half 7 z.j. voor Catharina Everd v. d. Vleuten; 7 uur l.j. voor Hendrik v. d. Meyden; 8 uur l.j. voor Christianus Sanders.

ZATERDAG: half 7 l.j. voor Wilhelmina v. d. Meyden; 8 uur l.m. voor Cornelis Kelders, Hendrica de hsvr. en Maria de dochter; 9 uur z. huwelijksmis.

In de Kapel der Eerwaarde Zusters:

Maandag 7 uur l.m. voor Mevr. Winter-Jennissen; dinsdag 7 uur l.m. voor Hubertus de Beer; woensdag 7 uur l.m. voor Maria Marinus Welvaarts; donderdag 7 uur l.m. voor overleden familie Saris en Verhoeven; vrijdag 7 uur l.m. voor Anna v. Zeeland vw. broers en zusters; zaterdag 7 uur l.m. voor Gerardina Cornelis v. Heerebeek; zondag 7 uur l.m. voor Paulus Vos vw. het Willibrordusfonds.

Donderdag omgang om eieren in Kasteren en Savendonk.

Zaterdag-namiddag biechthoren van 2 tot 3 en van 7 tot 8 uur.

30e Francisca v. Hal-v. Krieken overleden te Boxtel.

GEDOOPT: Marinus Petrus Maria zoon van Wilhelmus v. Abeelen-Schellekens; Josephus Johannes Cornelis Carolus zoon van Cornelis Vingerhoets-v. d. Heyden.

Parochie H. Willibrordus, Esch.

HOOGFEEST VAN PASEN.
Verrijzenis van O. H. Jezus Christus.
6 april 1958.

H.H. Missen om 7 uur; half 9 en om 10 uur Hoogmis met assistentie. Tweede schaalcollecte voor de kerkenbouw in ons Bisdom.

Na de middag om 3 uur Plechtig Lof met feestpredikatie.

Vandaag wordt **geen biecht** gehoord.

Maandag, tweede Paasdag, alle kerkelijke diensten als op zondag. De tweede schaal gaat dan voor de versiering.

Dinsdag is er tussen half 9 en half 10 gelegenheid om in de kerk **wijwater** te halen.

Degenen, die nog verzuimden het **zuivelgeld** te voldoen, kunnen dit vandaag en morgen nog doen.

Vrijdagmorgen is de Mis van 8 uur voor de deelnemers aan de Voettocht van de Pax-Christi-beweging. Parochianen, die deze Mis willen bijwonen, kunnen de openblijvende plaatsen innemen.

ZONDAG: 7 uur voor de lev. leden van de Processie Tilburg-Hakendover; half 9 mndst. voor Josephus Konings; 10 uur Pl. Hoogmis voor de Parochie.

MAANDAG: 7 uur H. Mis voor de parochie; half 9 H. Mis voor Petronella v. Brunschot-Denissen; 10 uur Hoogmis voor de overl. leden van de Processie Tilburg—Hakendover.

DINSDAG: 7 uur mndst. voor Marinus van Rulo; 8 uur jrgt. voor Engelbertus van Vessem.

WOENSDAG: 7 uur gef. H. Mis tot een bijzondere intentie; 8 uur jrgt. voor Gerardus v. d. Akker, echtg. van Johanna M. van Doleweerd.

DONDERDAG: 7 uur jrgt. voor Walterus van Beers; 8 uur mndst. voor Henricus Kempenaars.

VRIJDAG: 7 uur H. Mis voor Johanna Josephina Megens-v. Laarhoven; 8 uur H. Mis tot bijz. intentie.

ZATERDAG: 7 uur H. Mis voor de lev. en overl. leden van de afdeling Esch v. d. Stille Omgang; 8 uur H. Mis voor de gelovige zielen.

St. Charles, Hal, Boxtel.

HOOGFEEST VAN PASEN.
6 april 1958.

Vandaag vieren we HET grote feest van ons Christelijk geloof, het feest van de Verrijzenis van Christus, onze Heer. Vanmiddag om half 6 Plechtige Vespers en Lof.

Maandag, 2e Paasdag, zijn de H.H. Missen als op zondag; om half 6 Lof met rozenhoedje.

Donderdag en zaterdag om 8 uur Lof.

Onder de H.H. Missen is de schaalcollecte voor het onderhoud van de kapel, de 2e collecte is voor de Bijzondere Noden.

Morgen wordt het offerblok met als opschrift „Zuivelgeld" weggenomen. Als U nog niet voldaan hebt aan het verzoek van de Bisschoppen om een aalmoes voor de vele charitatieve werken, kunt U dit vandaag nog doen.

ZONDAG: om 7 uur voor Petronella van Erp- v. d. Velden; om half 9 voor overleden Fam. Windstosser; om kwart voor 10 voor de Weldoeners van St. Charles.

MAANDAG: om 7 uur jrgt. voor Johannes Dollevoet en Maria de hsvr., om half 9 voor een Bijzondere Intentie, om kwart voor 10 voor Johanna de Greeff-van Exsel.

DINSDAG: om kwart over 7 voor Mevr. Noyons-Schmutzer.

WOENSDAG: om kwart over 7 voor Johanna de Greeff-van Exsel.

DONDERDAG: om kwart over 7 voor een Bijzondere Intentie.

VRIJDAG: om kwart over 7 voor Mevr. Henket-Windstosser, aan het zijaltaar voor een Bijzondere Intentie.

ZATERDAG: om kwart over 7 en aan het zijaltaar voor een Bijzondere Intentie.

Misdienaars om half 9.
1e Paasdag: Gebrs. de Greeff.
2e Paasdag: Gebrs. Janssens.

Christus' Kruisiging

Na 19 eeuwen werd Hij gefotografeerd

„Jerusalem, 13e nizam. Daags voor het Joodse Paasfeest is de hoofdstad van de Joodse provincie, Jeruzalem, door een ernstige aardbeving geteisterd. Grote schade is overal aangericht aan gebouwen. Ook het centrale gebedshuis der Joden te Jeruzalem is ernstig getroffen.

Het aantal slachtoffers is niet bekend.

De aardbeving, welke slechts enkele minuten duurde, werd voorafgegaan door een zonsverduistering, welke de gehele stad en de omgeving midden op de dag zo donker maakte als de nacht. Een verklaring voor de aardbeving en voor de geheel onverwachte zonsverduistering hebben het seismologisch instituut en de astronomen tot dusver niet gegeven.

Volgens astronomische berekening zou die dag geen zonsverduistering kunnen plaats vinden.

Onder het gewone volk bestaat op het ogenblik grote ongerustheid. Er gaan bijgelovige geruchten, dat de ramp verband zou houden met het sterven van Jezus van Nazareth, die op die dag wegens misdaden tegen de veiligheid van de staat door kruisiging ter dood is gebracht. Volgens deze geruchten zou de natuurramp zich onmiddellijk na zijn dood hebben voltrokken. In verband met deze onrust hebben de Joodse autoriteiten aan Pilatus verzocht een wacht te plaatsen bij de plaats, waar deze misdadiger is begraven. Men is bevreesd, dat de volgelingen van Jezus gebruik zullen maken van deze onrust om relletjes uit te lokken".

Zo zou een modern persbericht kunnen luiden over de gebeurtenissen bij en in Jeruzalem nu ruim 19 eeuwen geleden. Enkele dagen later zouden de weekbladen interessante foto's hebben gebracht over de ramp en bijzonderheden over de terdood gebrachte man, die zich voor koning der Joden uitgaf.

Wij bezitten geen enkele foto-reportage over het Lijden van Christus en de verslaggeving werd jaren later pas geschreven door vier volgelingen van Christus in sobere bewoordingen.

De eerste foto van Christus werd eerst 19 eeuwen na zijn dood gemaakt. Het gefotografeerde object was de sinds eeuwen in Turijn bewaarde lijkwade, waarvan wordt aangenomen dat daarin Christus voor Zijn begrafenis werd gewikkeld. Met het blote oog ziet men op de vergeelde en gebruinde lijkwade de omtrekken van een groot mannelijk lichaam. Over de gehele doek komen donkere plekken voor, die van bloed afkomstig zijn. Iedereen weet dat de fotografische plaat meer kan opnemen dan ons menselijk oog ziet. Zo iets deed zich ook voor, toen men met de meest moderne hulpmiddelen de lijkwade van Turijn ging fotograferen. Toen kwam men ineens te staan voor een duidelijke foto van Christus. Wat middeleeuwse tekenaars en schilders niet hadden kunnen ontcijferen, las ineens de fotografische lens. En wat zag men? Een positief beeld van Christus.

OPZIENBARENDE ONTHULLINGEN.

Deze foto heeft veel onthuld over het Lijden van Christus. Onthullingen, welke stuk voor stuk het Lijdensverhaal in het Evangelie bevestigen.

Hij moet, óók op het kruis, een doornenkroon of liever een doornenhoed, hebben gedragen. Aan de linkerkant van het hoofd zijn méér sporen van bloed dan aan de rechterkant. Het neusbeen moet stuk geslagen zijn (bij Annas), want de neus is op die plaats abnormaal dik opgezet. Ook de onderlip is gezwollen, alsmede het rechterjukbeen. Het geheel duidt op mishandeling. De rechterschouder is lager dan de linker en is zwaar geschaafd en gewond (kruisdraging). Het gehele lichaam, dus van de borst tot aan de enkels, zowel van voren als van achteren, is bezaaid met wonden, waarvan vele, vooral op de dijen, waaiervormig uit elkander lopen (geseling). De armen liggen gekruist over het lichaam. Maar aan de handen komen maar vier vingers voor. Dit wordt verklaard door het feit, dat de spijkers niet door de handpalmen werden geslagen, maar meer naar de pols toe, waar een sterke bindweefselband loopt.

De handen kunnen dan ook niet uitscheuren, terwijl de gekruisigde zeer hecht aan het kruis geslagen is. Maar door deze wijze van spijkeren wordt meteen de duimspier verlamd, waardoor de duim naar binnen valt en niet meer zichtbaar is op de lijkwade.

Men ziet verder nog de richting der bloeding, die op de rug van de linkerhand zichtbaar is.

Christus moet met zijn armen en hoofd eerst onder een hoek van 90 graden aan het kruis gehangen hebben, terwijl Hij later doorzakte tot 65 graden. Dit laatste staat ook weer in direct verband met het feit, dat het linkerbeen korter is dan het rechter. De beulen hebben namelijk voor de voeten maar één spijker gebruikt en trokken het linkerbeen over het rechter. In de dood verstijfd maakt dan het linkerbeen een kortere indruk. Als ervaren vaklui deden ze dit altijd, als ze wilden bereiken dat de veroordeelde spoedig stierf.

Anders gebruikten ze twee spijkers of zelfs een bankje onder de voeten. In het laatste geval hing de veroordeelde soms dagenlang aan het kruis. Maar wie gekruisigd werd met één spijker had minder steun, zakte door en stierf al spoedig de verstikkingsdood.

Zó moet ook Christus gestorven zijn.

Daarom maakt Zijn borst op de lijkwade van Turijn ook zo'n abnormaal brede indruk. Alle spieren van de borst zijn tot het uiterste gerekt geweest en in deze houding is Zijn lijk verstijfd. Bij het doorzakken aan het kruis moeten toen ook hart en longen in het nauw gekomen zijn, wat de directe oorzaak werd van een plotseling afsterven.

Na Zijn dood werd Christus met een lans doorstoken en vloeide er water en bloed uit Zijn zijde. De sporen van deze twee vinden we ook duidelijk op de lijkwade. Zelfs moet men concluderen dat deze wonde Hem is toegebracht door een bereden soldaat. Want de wonde van 4½ cm breedte loopt horizontaal van links naar rechts achter. Dit veronderstelt dat de persoon, die de speer hanteerde op gelijke hoogte moet gezeten hebben als de gekruisigde. En dat had dan alleen een bereden soldaat kunnen zijn.

KAN ER BEDROG ZIJN?

Als er een vervalser aan het werk zou zijn geweest, die de Lijkwade heeft vervaardigd, dan moet hij eeuwen voordat de mens er maar enige notie van had, het fotografisch positief en negatief hebben gekend, alsmede bloedsomloop en chemie. Dit zijn allemaal ontdekkingen van veel latere tijden. Het is wel geen geloofspunt, maar wij kunnen toch veilig aannemen, dat de Lijkwade van Turijn een afbeelding geeft van de historische Christus.

Weefsel, traditie enz. wijzen ons ver terug tot de dagen van Christus zelf.

En in de doek vinden we 'n beeld van Christus, zoals Hij ongetwijfeld moet zijn geweest. Een beeld van een Oosterse mens, die door zijn grote gestalte uitstak boven velen van zijn volk.

Met het aangezicht van een asceet, een edel mannelijk gelaat, met een vastberaden mond, een energieke neus en kin, met oogholten, waarin grote ogen van goedheid en uitdrukking kunnen gefonkeld hebben.

Een énige en gróte persoonlijkheid, die óók nog groot bleef in het verpletterende lijden dat over Hem kwam.

'Paas-hymne

De rode glans van 't ochtendlicht
doorstraalt het hemels vergezicht,
de wereld juicht vol blijde kracht,
de hel slaakt zuchtend klacht na klacht.

Want Christus, onze sterke held,
heeft fier de macht des doods geveld;
de ziel, die zonde's boeien droeg,
werd vrij nu Hij de hel versloeg.

De Heer, Wiens graf verzegeld werd,
heeft ook geen wacht de weg versperd;
als overwinnaar, stralend groot,
verrijst Hij edel van de dood.

Nu wijken klachten, eens zo fel,
nu vlucht de angst voor straf en hel;
een lichtende engel kondigt aan:
„De Heer is waarlijk opgestaan!"

(15e eeuw — Lauden op Pasen — Vertaling door Gabriël Smit).

DENKSPORT

HORIZONTAAL: 1. europeaan; 4. grote bijl; 7. meisjesnaam; 10. nagerecht; 11. zangnoot; 12. waterhoogte; 13. open naad; 16. mop; 19. burcht; 20. vijandschap; 21. smalle reep leer; 23. zangnoot; 24. voorzetsel; 26. bergweide; 28. hond; 29. sportartikel; 30. bar.

VERTICAAL: 1. verlangen; 2. coupe; 3. zoals de akten getuigen (lat.); 4. als volgt (afk.); 5. mep; 6. vruchtennat; 8. schildersgerei; 9. verlangen; 14. in orde; 15. knaagdier; 17. koor; 18. engels bier; 20. vogel; 22. droesem; 23. verbinding; 25. insect; 27. zangnoot; 28. zangnoot.

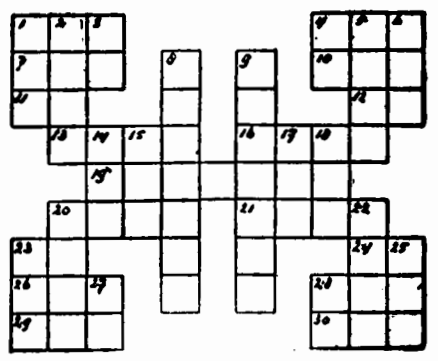

OPLOSSING VORIGE KRUISWOORDRAADSEL:

HORIZONTAAL:

1. drom; 4. klok; 7. sr.; 8. to; 9. ro; 10. ls; 11. ik; 13. ka; 14. vel; 15. ope; 17. artikel; 18. don; 20. oma; 22. rk; 25. ma; 26. te; 27. ia; 28. ar; 30. ad; 31. long; 32. daar.

VERTICAAL:

1. drie; 2. ot; 3. mot; 4. kro; 5. lo; 6. klap; 12. klank; 13. kolom; 14. vod; 16. ada; 19. orel; 21. maar; 23. rag; 24. bad; 27. in; 29. ra.

Wegens HUWELIJK is onze zaak
DINSDAG 8 APRIL GESLOTEN
„De Bijenkorf", Fa. A. v. Kol
Stationstraat 55

Voor iets fijns op uw paastafel zorgt de Gildeslager

VRIJDAG EN ZATERDAG

PAASVINKEN (heerlijk gevuld) . . . . f 0.48 per stuk
PAASROLLADE . . . . . vanaf 2.48 p. 500 gr.
PAASSOEP SCHENKEL . . . . . 2.25 „

Ons Paaspakket:
150 gram RUNDERROOKVLEES . . } f 1.68
150 gram SAUCIJS . . . . . }

A.S. DINSDAG EN WOENSDAG

VERS MAGER SPEK . . . . . f 1.20 p. 500 gr.
GEHAKT . . . . . 1.40 „

JAN POOS Fellenoord 2 Telefoon 372

Weet U werkelijk niet hoe . . . ?
Dan zullen wij het voor de zoveelste maal nog eens uitleggen.

Over hetgeen in advertenties onder nummer wordt gevraagd of aangeboden mogen geen inlichtingen worden verstrekt.

★

Spaar U de moeite om, hetzij ten kantore dan wel telefonisch, te informeren naar de persoon die de advertentie plaatste ofwel naar hetgeen gevraagd of aangeboden wordt.

★

Geïnteresseerden voor wat per advertentie onder nummer wordt gevraagd of aangeboden kunnen een brief schrijven en deze voorzien van het nummer der advertentie bij het bureau van de krant bezorgen.

BOERENLEENBANK GESLOTEN
op Goede Vrijdag en Paaszaterdag

Voor de Paasdagen
Koffiecondens
per literfles f 1.15
per 420 c.l. inhoud f 0.61
Een heerlijk dessert:
Vla met slagroom
Verkrijgbaar bij de melkhandelaren
C. de Jong - L. v. d. Meijden - A. Wouters
W. v. Wanrooy - J. Wagenaars

Wilt U voor de a.s. feestdagen
'n heerlijke fles wijn, gedisstilleerd of likeur
loop dan even aan bij
Slijterij
P. RAAYMAKERS
Rozemarijnstraat

Wereld Tentoonstelling
Per luxe auto iedere week naar Brussel. Verblijf twee dagen. Inlichtingen
Taxibedrijf
J. J. KETELAARS
Tel. 495 ★ Boxtel

Gesloten
Eerste Paasdag is Zuivel- en Levensmiddelenbedrijf
VéGé
geheel de dag gesloten.
Op tweede Paasdag van 9-12 uur geopend.
C. DE JONG
van Hornstraat 12, Boxtel

Noteert U even? Tel. 610 voor slachthaantjes

Voor Pasen
Advocaat
van
Montens
diverse merken in ½ flesjes, 0,6 l. flessen en grote flessen.
Slijterskwaliteit
A. van Rosmalen-Montens
Slijterij - Wijnhandel
Boxtel - Breukelsestraat 77
Telefoon 301
Gratis bezorging van al Uw dranken.

Paaseier-verf!
5 kleuren in één pakje
Verkrijgbaar bij
Drogisterij „De Vijzel"
Markt 12, Boxtel

A.s. zondag 6 april
Groot Rikconcours
in Café van Trigt
t.b.v. Biljartclub Groene Pommerans
Prachtige prijzen
Aanvang 8 uur
Met extra serieprijs.

'n ZEER VERZORGDE COLLECTIE !
★

Horloges onze Specialiteit

in:
GOUD
DOUBLEE
STAAL
★

Onze horloges met volle garantie.
2 jaar verzekerd tegen verlies en diefstal.

Voor Sieraden en Uurwerken
fa A. v. VLERKEN
Kruisstraat 10 Juwelier - Horloger

■ Vergeelde geschiedenis

NIEUWS UIT DE KRANT VAN 25 JAAR GELEDEN :

■ **De a.s. verkiezingsstrijd.** — Het wordt reeds hiermede kort dag. Over een goede twee weken heeft de stemming plaats voor de verkiezing van leden der Tweede Kamer. Nog eenige weken van stevige propaganda om onze menschen duidelijk te maken waarover het gaat. Aan degelijke voorlichting ontbreekt het niet. In woord en beeld zorgt het bestuur der R.K. Staatspartij voor goede, bevattelijke voorlichting op ieder terrein. Wanneer wij vast aaneengesloten naar de stembus gaan, vormen wij één bolwerk tegen Socialisme en Communisme!

■ **Jodenvervolging in Duitschland.** — De boycott van de Joden in Duitschland is bij dien eenen dag, Zaterdag 1 April, gebleven. Maar de actie tegen de Joden is toch niet geheel stop gezet. Joodsche rechters, advocaten en ambtenaren hebben afgedaan en de vlucht van Joodsche families naar het buitenland duurt voort. Al wordt thans tot gematigdheid aangespoord, de regering blijft de Joden toch speldeprikken toedienen. Met de Jodenvervolging heeft de Hitlerregeering veel kwaad bloed gezet, vooral in het buitenland.

■ **Gespannen betrekkingen tusschen Engeland en Rusland.** — De betrekkingen tusschen Engeland en Rusland zijn de laatste wegen erg gespannen. Men weet de reden. In Rusland zijn Engelsche ingenieurs gearresteerd, verdacht van sabotage aan de groote, pas in werking getreden electriciteitscentrale. De Engelsche gezant te Moskou is terug geroepen, nadat hij vergeefs getracht had, met diplomatieke stappen iets te bereiken. Engeland dreigde met een verbod van invoer van alle Russische goederen.

■ **Amerikaansch luchtschip vergaan.** — Het nieuwe Amerikaansche marine luchtschip „Akron" is tengevolge van een hevigen onweerstorm, aan de kust van New Jersey, nabij het Barnegatlichtschip ongeveer 150 km ten zuiden van New-York in het water neergekomen. Er wordt gemeld, dat met uitzondering van den officier en de 3 manschappen, die aan boord van het Duitsche tankschip „Phoebus" zijn opgenomen, de 76 opvarenden van het luchtschip „Akron" om het leven zijn gekomen.

■ **Nieuwe Gasprijzenregeling in Boxtel** — Voor diegenen, die daar nog geen acht op hebben geslagen diene dat deze regeling is als volgt: De m^3 Gas die U meer gebruikt dan in de overeenkomstige maanden van het vorig jaar worden berekend tegen 6 cent, met dien verstande, dat als minimum verbruik wordt aangenomen 10 m^3 en dat het aantal m^3 niet hooger mag komen dan de m^3 à 11 cent. Hoe hoger dus Uw verbruik hoe goedkoper het gas wordt.

BESTRIJDING VAN „SHOCK".

Tijdens een sectievergadering van het Amerikaanse Genootschap van Chirurgen werd medegedeeld dat bij proeven op dieren kalmerende middelen zijn gebruikt teneinde dood door shock na ernstig letsel te voorkomen. De gunstige resultaten duiden er op dat dergelijke middelen ook met succes bij mensen zouden kunnen worden toegepast, die bij een ongeluk zwaar gewond zijn. Het ziet er naar uit dat deze proeven een vijftig jaar oude opvatting bevestigen dat bij zwaar lichamelijk letsel een vergif wordt afgescheiden dat de dood door shock veroorzaakt. De proeven schijnen uit te wijzen dat de kalmerende middelen de werking van het vergif tegengaan en op die wijze de dood voorkomen.

Theater „De Ark" Boxtel

zaterdag 5 april 8 uur
zondag, EERSTE PAASDAG 8.30 uur

BRUDER MARTIN

met Paul Hörbiger en Marianne Koch

Een kostelijk verhaal met een prachtige creatie van Paul Hörbiger, die op verbluffende wijze in een moeilijk dorp schoon schip maakte. Alle leeftijden.

★

Maandag, TWEEDE PAASDAG 6 en 8.30 uur

LEVEN IN DE BROUWERIJ

(Trouble brewing)

met GEORGE FORMBY, Googie Withers, Gus McNaughton e.a.

George als amateur achter een bende valse munters. Een kostelijke comedie met dolle situaties. Alle leeft.

Plaatsbespreken: Aan de kassa zaterdag vanaf 6.30 uur
Zondag vanaf 5 uur. Tel. 503

Fietsen is gezond....

en nu de lente is begonnen wordt het tijd om een nieuw rijwiel te gaan kopen. Kom onze sortering eens zien.

Rijwielen, compleet met garantie reeds v.a. **f 130.-**
Ook moole sportfietsen voor zeer lage prijzen.

★

Pieter van den Brandt
Baroniestraat 48, Boxtel

TROUWRINGEN H.D.Z.

In alle maten en gewichten voorradig
ook extra breed en zwaar.

F. P. VAN LANGEN
STATIONSTRAAT 62

Lancôme Oceaanserie.

Gebruik voor het evenwicht van vocht in uw huid de OCEAANSERIE VAN LANCOME. Zij regelt gelijktijdig zowel het vochtgehalte als het vetgehalte van de huid en is de belangrijkste factor voor haar jeugdigheid.

Alleenverkoop natuurlijk in de speciaalzaak

bij **Jo v. Grinsven-v. Summeren**
Markt 15 - Telefoon 620

Koopt voor de Paasdagen verse groente en fruit.

Ruime sortering blikgroenten, vruchtensappen en dranken.

Nog steeds heerlijke sinaasappelen tegen zeer lage prijzen.

v. d. BERK, Liempde.

Inderdaad, met één vinger

. . . . . kunt U uw grasmaaimachine voortduwen.

als ze door ons nagezien en geslepen is op onze nieuwe Amerikaanse slijpmachine

★

U maait met plezier en uw grasveld wordt als een tapijt.

Wacht niet tot het laatste. Bericht ons en het komt in orde.

Wij garanderen tevredenheid.

Het speciale adres voor levering van allerlei Tuinbewerkingsmachines en Hand- en Motormaaimachines, zoals: Brill, Atco, Abner, Jacobson, Johnston, Ransomes, enz.

Fa. A. J. G. van de WETERING
Stationstraat 26 – Telefoon 273 – Boxtel

Wegens omstandigheden
is onze zaak
dinsdag 8 april
de gehele dag
gesloten
Jo. v. Grinsven-v. Summeren
Markt 15

10% VéGé 10%

GEEFT U HET MEESTE VOORDEEL!

- **Gegarandeerde kwaliteit tegen de laagst mogelijke prijzen**
- **10% Korting in geldzegels op honderden artikelen** *(200 geldzegels = 1 vol spaarboekje, dat in een wip vol is, en waarvoor iedere VéGé-kruidenier in Nederland u direct één gulden uitbetaalt.)*
- **Altijd extra aanbiedingen met extra voordelen** *(Lees de VéGé-krant, die iedere 14 dagen gratis verspreid wordt in een oplage van ± 400.000 exemplaren.)*
- **Altijd bij iedere f 5.- aan boodschappen:** *het lekkertje van VéGé voor 10 cent, het extra-voordeeltje voor 37 cent*

Dit kan alleen VéGé, dank zij de massale inkoop en de samenwerking van duizenden VéGé-kruideniers in West-Europa.

EXTRA-AANBIEDINGEN

Californische pruimen
250 gram **39** cent
met 8 geldzegels

•

Rivièra Biscuits
250 gram **39** cent
met 8 geldzegels

't Lekkertje van VéGé

Bij iedere f 5.- aan boodschappen
50 GRAM GOLD-STICKS
voor 10 cent

10% VéGé 10%

Nu extra voordeel dank zij Europese VéGé Unie. Er zijn ook VéGé-winkels in België, Frankrijk, Duitsland, Saargebied, Luxemburg, Zwitserland.

UNIE VéGé EUROPEENNE

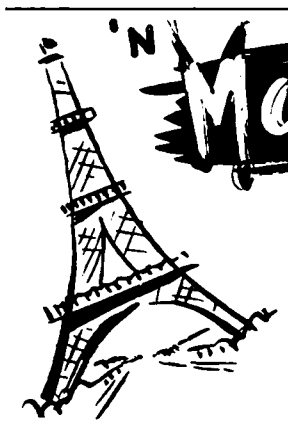

'N Modern SCHOENTJE

Auto- en Motorrijschool VERSCHOOR
Den Bosch, Röntgenstraat 36 west - Tel. 2006
Boxtel, Sigarenmagazijn E. Verhoeven,
Stationstraat 60 - Tel. 475

Anita
per la donna elegante

Lugano

diverse kleuren beige en blauw 12.90

Luxueuze pump, „Carré Leest"
van fijn Rio-calfsleder, charmante naaldperforatie, het naaldhakje is 6 cm. hoog
27.90

U zult enthousiast zijn over de nieuwe ANITA voorjaarsmodellen!

Ze zijn er nu. Komt U eens even kijken?

in modetinten 23.90

BOVENDEERT
Schoenhandel naast Gemeentehuis

Verzekeringen v. d. N.C.B.
Tilburg

- ★ Brandverzekering
- ★ Ongevallenverzekering
- ★ Ziektewetverzekering
- ★ Ziekenhuisverzekering
- ★ W.A. Verzekering
- ★ Automobielverzekering
- ★ Tractorverzekering
- ★ Bromfietsverzekering
- ★ Levensverzekeringen
- ★ Pensioenverzekering
- ★ Hagelschadeverzekering
- ★ Variaverzekeringen

Nadere inlichtingen bij de plaatselijke agenten.

Lekkere koffie!

Het is de moeite waard om uiterst precies te zijn op het merk koffie, dat U koopt. LEKKERE koffie... dat is Douwe Egberts Koffie... het fijnste van de plantages.

ROOD MERK
De kwaliteitskoffie bij uitstek! **1.98**

PAARS MERK
Krachtig en voordelig! **1.64**

DOUWE EGBERTS KOFFIE

Wala

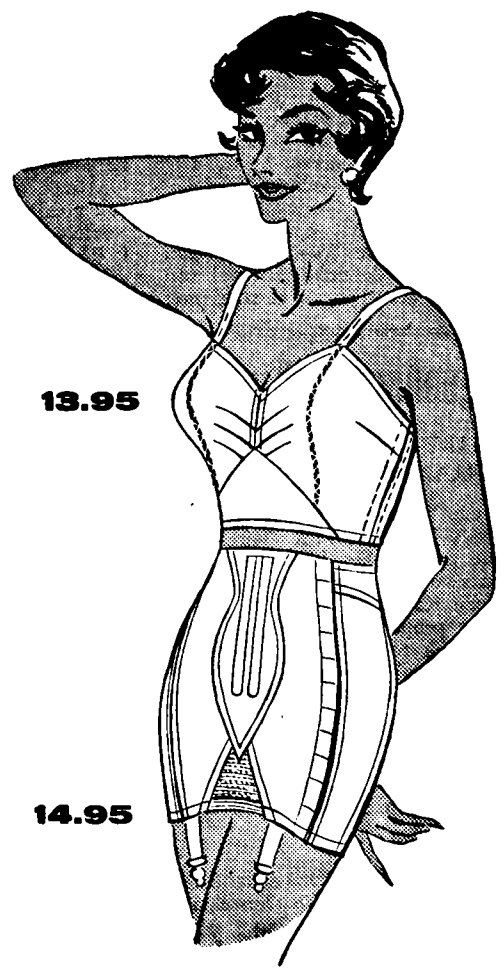

13.95

14.95

ROMANA beha voor grotere cupmaten, vloeiende lijn, extra steun door speciale binnencups. Schouderbandjes met zachte pluche. Cup D 13.95. (kleine prijsstijging voor grotere cups)

WALA corset met zijsluiting en corrigerend Flexfront. Import-coutil, met elastieken inzet voor volledige bewegingsvrijheid, „aanpassende" veter in de rug, ook in wit 14.95

Corsetten- en Lingeriehuis
Rialti

Wala passen is pasvorm kiezen!

14e JAARGANG No. 698 — 11 APRIL 1958

Brabant's Centrum

Redactie en Administratie :
MOLENSTRAAT 19
TELEF. 513 — GIRO 277703

VOORHEEN BOXTELSCHE COURANT

Abonnementsprijs ƒ 1,95 per kwartaal (p. post ƒ 2,00)
Advertentieprijs : 10 ct. p. kol. mm.
Bij contract speciale tarieven.
Kleine advertentiën 7 ct. per woord.

KATHOLIEK WEEKBLAD VOOR BOXTEL EN OMGEVING

Angst voor de Atoombom verlamt de wereld

Het christelijk geweten staat voor een moeilijke beslising.

De angst in de wereld groeit met de dag. De dreiging van een oorlog, waarin met tienduizenden de slachtoffers zullen vallen bij één enkele atoomaanval, wordt steeds reëler. Iedereen ziet in, dat een oorlog niet meer gewonnen kan worden, alleen maar verloren door beide partijen. De geruisloze dood, welke alle leven vernietigt of onherstelbaar verminkt, is een realiteit geworden, welke de mensheid over de gehele wereld slechts met de grootste huiver onder ogen durft te zien, maar waarvoor zij liever de ogen sluit. Groot is daarom de verantwoordelijkheid, welke rust op de schouders van hen, die in het wereldgebeuren de toon aangeven.

De mensheid ziet enerzijds in, dat het atoomwapen te verschrikkelijk is om te gebruiken. Anderzijds ziet zij ook, dat een eenzijdige ontwapening de tegenstander alle militaire macht in handen geeft. Voor dit dilemma staan wij, nu het Oosten het Westen, het Westen het Oosten niet vertrouwt. Wij in het Westen zijn ervan overtuigd, dat zo gauw de democratische landen hun legers naar huis sturen, de communistische horden de wereld zullen overstromen om hun regiem op te leggen.

Deze communistische dreiging maakt het onmogelijk om de overal levende wens tot ontwapening in werkelijkheid om te zetten.

Dezelfde dreiging stelt het christelijk geweten voor de vraag of de christen zich achter de atomaire bewapening mag stellen. Bepalend bij deze vraag is het of deze bewapening noodzakelijk is voor zelfbehoud, of anders gezegd: Wat gebeurt er indien de Westelijke landen consequent de atoombewapening zouden afwijzen? De ervaring leert wat er gebeurt indien het naar de wereldmacht strevende communisme tegenover een zwakkere tegenstander komt te staan.

Zonder dat blijven echter nog vragen open. Hoe is b.v. de houding der katholieke moraal ten aanzien van de beveiliging van de vrede? Prof. Schoelgen, een bekende moraal-theoloog geeft hierop dit algemene antwoord: „Principieel en vóór alle overwegingen moet erop gewezen worden, dat de Kerk in gehoorzaamheid aan de Boodschap van Christus met alle recht en met alle nadruk de internationale ontwapening eist, niet alleen van de atoomwapenen, maar ook van de z.g. conventionele wapenen.

Agressie moet steeds verworpen worden. Maar het behoort ook tot de taak van de overheid de burgers tegen kwaadwillige aanvallen te beschermen.

Maar dwingt deze algemene christelijke houding dan niet tot een abstrakt en utopistisch pacifisme? De apostel Paulus zegt van niet: „Leeft in vrede met iedereen, wanneer het mogelijk is en in zover het van U afhangt". Dit dubbele voorbehoud van Paulus sluit elke utopie uit. St. Paulus zegt beslist niet, dat de christen een vrede-tot-elke-prijs moet nastreven.

Zijn er concrete punten, waarin de christelijke vredespolitiek positief kan werken? Die zijn er beslist, maar wanneer wij de mogelijkheden onderzoeken, dan moeten wij ook niet vergeten, dat de aanwezigheid van de atoombom op zichzelf reeds een grote invloed op de wereldpolitiek uitoefent. De waarschuwingen van natuurkundigen voor de gevolgen van een atoomaanval zijn wel zo duideliik, dat beide grote wereldmachten voor het gebruik van de atoomwapenen terugschrikken.

Prof. Schoelgen is van mening, dat de atoombom door zijn verschrikkelijke uitwerking ten gunste van de vrede werkt.

Dit effect zou echter in gevaar komen, indien het evenwicht in de bewapening verstoord zou worden. In dat geval is het gevaar van een atomaire aanval niet denkbeeldig. Zijn conclusie hier uit is dus: eenzijdige atomaire ontwapening van het Westen is voor het Westen levensgevaarlijk.

Ofschoon dus onder de huidige omstandigheden bewapening noodzakelijk is, is dezelfde bewapening zo kostbaar, dat de wereldmachten van de weeromstuit gedwongen zijn zich te bekrimpen, wegen tot een gecontroleerde ontwapening te zoeken en deze nog wankele vrede tot een echte vrede te maken.

En hier ligt de taak van de christen: de voorwaarden voor een waarachtige vrede te scheppen. Hoe? Dit is duidelijk.

Wanneer wij slechts de internationale verhoudingen nemen en daarin de grote verschillen zien tussen het rijke Westen en de achtergebleven gebieden in Afrika, het Midden-Oosten en Amerika.

Hulpverlening op grote schaal zonder politieke bijbedoelingen is een van de grootste taken, welke op de zich christelijk noemende landen rust.

Fanfare „St. Arnoldus" Lennisheuvel in vol ornaat

Fotobureau „Het Zuiden" - Boxtel

Met gerechtvaardigde trots heeft de Lennisheuvelse fanfare „St. Arnoldus" zich j.l. zondag in de nieuwe uniformen gepresenteerd aan de Boxtelse gemeenschap. Onder grote belangstelling vertrok het korps 's middags vanaf de „Orion" in Lennisheuvel voor een muzikale wandeling door Boxtel en de tocht naar het gemeentehuis, waar de officiële ontvangst door het college van B. en W. zou plaats vinden.

Onder het spelen van vrolijke marsmuziek defileerden de mannen van „St. Arnoldus" in hun goudgebiesde blauwe uniformen en de fraai gepluimde petten voor het gemeentebestuur van Boxtel en enige andere plaatselijke autoriteiten. Nadat voorzitter Kurstjens glunderend van voldoening zijn „nieuwe" fanfare had aangediend bij de burgemeester, sprak deze zijn waardering uit voor de schitterende metamorfose, waarmee de niet genoeg te loven gemeenschapszin van de Lennisheuvelse bevolking, het gezonde particuliere initiatief en de talrijke royale individuële gestes zo subliem bekroond zijn geworden. De burgemeester had de verwachting, dat de leden van het korps zich de pluimen op hun petten spoedig ten volle waardig zouden weten te tonen door nieuwe muzikale prestaties, waarnaar onder leiding van de heer v. d. Braak en met de sympathieke bijstand van het bestuur, de beschermheer en de geestelijke adviseur zo enthousiast gestreefd wordt. Voor Lennisheuvel is het intussen een hele eer om evenals de Boxtelse harmoniegezelschappen voortaan geuniformeerd te kunnen optreden. Een eer echter, die deze bevolkingsgroep in het algemeen en de fanfare in het bijzonder volkomen verdient!

Na dit min of meer officiële intermezzo — besloten met een muzikaal saluut van de fanfare — werd de wandeling voortgezet. Het gezelschap trok daarbij voortdurend grote belangstelling, waaruit ten duidelijkste de bewondering sprak voor de nieuwe uniformen, die de fanfare dan ook werkelijk een bijzonder fleurig cachet geven.

Het was een „glorieuze dag" voor dit wakkere jongste Boxtelse muziekkorps.

—o—

A.s. zondag zal „St. Arnoldus" een muzikale wandeling door Lennisheuvel maken.

Verkeerstelling op Boxtelse overwegen

TUNNELVERBINDING NOODZAKELIJK ! ?

Op verzoek van het gemeentebestuur heeft de gemeentepolitie onlangs een „verkeerstelling" gehouden op de spoorwegovergangen bij de Tongersestraat en bij de N.C.B.-Exportcentrale. Men heeft daarbij indrukwekkende uitkomsten verkregen, die wijzen op de noodzaak van een tunnelverbinding om de alleszins ongunstige isolatie van het industrieterrein en bepaalde woonkernen in het westelijke gedeelte van de gemeente op te heffen.

Bij de dubbele overweg aan de Tongersestraat werd de controle gehouden van 5.45—22.15 uur. Daarbij was de overweg van de lijn Boxtel—'s Bosch 79 maal gesloten, gedurende een tijd van 4 uur en 5 minuten totaal. De overweg van de lijn Boxtel—Tilburg was 53 maal gesloten, gedurende een tijd van 2 uur en 58 minuten totaal. Er passeerden 55 goederentreinen en 72 personentreinen. Over de twee overwegen kwamen 179 vrachtauto's, 211 personenauto's, 20 motorrijders, 320 bromfietsers, 2915 wielrijders, 122 met paard bespannen wagens en 1105 voetganders.

Een dag later werd gedurende de zelfde tijd controle gehouden aan de overweg nabij de N.C.B.-Exportcentrale. Hier bleken de bomen 97 maal gesloten, gedurende een tijd van 7 uur en 43 minuten totaal. Er kwamen 55 goederentreinen en 98 personentreinen voorbij. En deze overweg werd gepasseerd door 148 vrachtauto's, 194 personenauto's, 43 motorrijders, 221 bromfietsers, 1529 wielrijders, 26 met paard bespannen wagens en 376 voetgangers.

Vrijdagavond Raadsvergadering

BESPREKING van de TOEKOMSTIGE UITBREIDINGEN van de GEMEENTE.

Vrijdagavond (11 april) om half 8 zal de Raad van de gemeente Boxtel in openbare vergadering bijeenkomen ter behandeling van een bijna 30 punten tellende agenda. Deze wordt geopend met een voorstel van B. en W. om in principe goedkeuring te verlenen aan de door de Prov. Planologische Dienst voorgelegde structuurlijnen, welke structuurlijnen in acht moeten worden genomen bij de toekomstige uitbreidingen van de gemeente. Op de begroting zal voorts een krediet geraamd moeten worden voor het ontwerpen van uitbreidingsplannen (ƒ 8375,—).

Verder zijn er voorstellen tot intrekking van destijds genomen raadsbesluiten inzake verkoop van industriegrond (v. Salmstraat) en bouwgrond (Rechterstraat), alsmede een voorstel tot verkoop van een strookje grond aan de Molenpad.

Dan is er een voorstel tot vervallenverklaring van de van rechtswege geldende huurverhoging ad. 25 % voor de percelen Zandvliet 6 t/m 20, omdat na onderzoek gebleken is, dat de betreffende woningen in zodanig slechte toestand verkeren, dat het billijk is ze buiten de jongste huurverhoging te houden. Voor de financiering van de stichtingskosten van de bouw van 120 woningwetwoningen in het kader van het bouwplan „Continubouw Brabant II", vermeldt de agenda een voorstel tot het aanvragen en aanvaarden van grond- en bouwvoorschotten uit 's Rijks kas. Tevens zal worden voorgesteld een tweetal geldleningen aan te gaan met de N.V. Bank voor Nederlandse Gemeenten, groot ƒ 249.000,— en ƒ 156.000,— tegen een rente van resp. 6 % en 5¼ %. B. en W. adviseren voorts de tarieven voor het zwembad te herzien en het reglement voor het zwembad, de uren van openstelling en het rooster voor schoolzwemmen nader vast te stellen.

Aan de Raad zal vrijdagavond ook een verzoek van het bestuur van Huize De La Salle worden voorgelegd om afgifte van een verklaring van de Raad, waarin de oprichting van een schilderscursus nodig wordt geoordeeld. Naast voorstellen tot herziening van het ambtenarenreglement (regeling buitengewoon verlof) en continuëring van de „Verordening op de heffing van een straat- en aanlegbelasting in de gemeente Boxtel", komt tijdens deze vergadering ook nog een grote serie begrotingswijzigingen aan de orde, o.a. met betrekking tot: aankoop van gas- en waterleidingbuizen; plaatsing en onderhoud van waarschuwings- en verkeersborden; doortrekking van de Leenhoflaan naar de R. v. Cuykstraat; verbetering waterlopen; aanleg van sportvelden op het Essche Heike; verharding van de St. Josephstraat; bouw van de nieuwe lagere school op de Selissenwal en uitbreiding van de jongensschool te Gemonde.

ZONDAGSDIENST DER ARTSEN

UITSLUITEND VOOR SPOEDGEVALLEN

zondag 13 april

DOKTER B. E. A. M. JANSSENS

Molenwijkseweg 71 — Telefoon 810

Muziek voor de „Muziek"!

Grootse viering Gouden Feest van beide Harmonieën in voorbereiding

Het is in wijde kring reeds bekend: Boxtels Harmonie èn de R.K. Gildenbonds Harmonie vieren beide dit jaar hun gouden bestaansfeest.

Vele jaren lang zijn het de tonen van deze Harmonieën geweest, die de viering van zovele gouden jubilea in Boxtels Gemeenschap extra luister bijzetten.

Nu zullen beide Harmonieën zèlf de Gouden Jubilarissen zijn! En nu zal Boxtels Gemeenschap op bijzondere wijze uiting willen geven aan haar vreugde over dit grote feest.

Spontaan heeft zich een Comité gevormd, dat momenteel naarstig plannen beraamt om **dit grote gebeuren in Boxtels muziekleven** te omlijsten met een feest, dat in juiste verhouding staat tot de belangrijkheid daarvan.

Over de samenstelling van dit Comité, waaraan op verzoek van de daarvan deel uitmakende dames en heren een lid van beide Hoofdbesturen der Harmonieën als „Verbindingsofficier" werd toegevoegd, berichten wij volgende week.

Het Comité stelt zich voor: zeer binnenkort een beroep te doen op de Boxtelse Gemeenschap, in de overtuiging, dat eenieder volgaarne zal willen medewerken aan het door het Comité gestelde doel: het aanbieden van een huldeblijk van Boxtels Gemeenschap aan haar „Gouden Harmonieën".

De voor de „Inzameling Huldeblijk" vastgestelde data hopen wij in ons blad van komende week te kunnen mededelen.

Inzake de „feestviering" hopen wij volgende week eveneens nadere mededelingen te kunnen doen.

Dit kan reeds worden gezegd: de opzet van het feest zal groots zijn!

De data? Zaterdag en zondag, 7 en 8 juni en zaterdag en zondag, 14 en 15 juni.

Noteer deze data nu reeds! Er zal muziek voor „de muziek" zijn!

„Zwarte" dagen voor het verkeer in Boxtel

In Boxtel is de veiligheid op de weg de afgelopen dagen aanzienlijk geringer gebleken dan normaal.

In 3 dagen gebeurden hier niet minder dan 6 verkeersongelukken, waarvan de afloop echter gelukkig bijzonder gunstig genoemd mag worden.

Op Eerste Paasdag moest een motorrijder uit Amsterdam op de Rijksweg nabij de Liempdseweg plotseling sterk afremmen voor enige onvoorzichtig overstekende bejaarde kerkgangers. De motorrijder sloeg over de kop en liep evenals zijn duo-passagiere flinke schaafwonden op. Bovendien werd hun motorkleding beschadigd, terwijl ook de motor averij opliep.

Op Tweede Paasdag 's middags omstreeks 2 uur reed 'n Engelse bestuurder van een luxe wagen bij St. Charles pardoes achter op een stilstaande, voorgesorteerde auto, waarvan de bestuurder naar Esch wilde afdraaien. Beide wagens werden ernstig beschadigd. Persoonlijke ongelukken deden zich niet voor.

Dinsdagmorgen circa 9 uur was het op deze zelfde plaats weer mis.

Een ingenieur uit Eindhoven remde zijn auto krachtig af om een voor hem rijdende personenauto gelegenheid te geven uit te wijken naar de Esscheweg. Zijn wagen slipte echter en kwam via een boom in de sloot terecht. Ook nu wel materiële schade, doch geen letsel bij de bestuurder. Drie uur later herhaalde zich deze gevaarlijke verkeersmanoeuvre op dit kruispunt, alleen met het verschil ,dat een voorgesorteerd staande auto nu door wagen nr. 2 (van 'n Eindhovense verwarmingsindustrie) gegrepen werd. Deze laatste kwam nog al „verfomfaaid" uit deze zoveelste „auto-melée".

Diezelfde morgen sprong 'n 8 jarig jongetje (uit de Kasteellaan) in de Pr. Hendrikstraat van een kar en kwam daarbij terecht onder een juist passerende scooter. Het ventje liep schaafwonden op en de scooter werd licht beschadigd.

Op de Kruisstraat werd de reeks „verkeerszonden" besloten door een Amsterdamse automobilist, die bij het achteruitrijden tegen een stilstaande melkauto botste en daardoor de carrosserieën van de wagens onbetamelijk ontsierde.

De gemeentepolitie maakte van al deze gevallen proces-verbaal op.

—o—

In Vianen was de motorrijder J. Meerman, slagersknecht te Boxtel, op Tweede Paasdag betrokken bij een verkeersongeval, dat voor hem ernstige gevolgen had.

Hij moest nl. met een gecompliceerde beenbreuk en hersenschudding te Utrecht in het ziekenhuis worden opgenomen.

KAROSI

Wat zei U, lezer? Kent U die man? Echt? Herinnert U zich zijn trieste rol in het Kardinaal Mindszenty-proces? Wat zult U er dan van zeggen als U hem zondag a.s. aan de Boxtelse kerkdeuren ziet staan?

Maar kijk U eens even heel goed: boven dit stukje staat niet RAKOSI maar KAROSI. Een uiterst klein verschilletje, waar je vlot over heen kijkt, een verwisselingetje van twee letters. Maar het zijn juist die twee letters die het hem doen.

Laten we beginnen met te zeggen dat Rakosi en Karosi totaal niets met elkaar te maken hebben. Rakosi is een man, Karosi een instelling. Ze zouden trouwens ook niets met elkaar te maken willen hebben en zijn zo voor elkaar water en vuur, dat in een land waar Rakosi de lakens uitdeelde, Karosi gewoon geen leven zou hebben. Rakosi was een communist, Karosi is volbloed katholiek. Rakosi was het te doen om de Kerk te vernietigen, Karosi heeft als taak de Kerk op te bouwen. Er is dus tussen beide wel wat verschil, al blijkt dat niet aanstonds uit beider namen.

Laten we Rakosi nu maar schieten. De man is intussen toch al van het toneel der wereld verdwenen. Hij had — zou Louis Veuillot zeggen — van de Paus gegeten en is er aan dood gegaan. Dat is het lot van alle kerkvervolgers.

Wat is KAROSI? KAROSI is het KA(rdinaal van) ROS(sum) I(nstituut). Het werd enkele jaren geleden opgericht met als doel: „het op planmatige wijze bevorderen van katholieke activiteiten op het terrein van de maatschappelijke en technische hulpverlening aan de z.g. onderontwikkelde gebieden in en buiten Europa, welke activiteiten een wezenlijke bijdrage dienen te vormen tot de oplossing der vitale maatschappelijke vraagstukken in deze gebieden".

Ja, zucht U maar even. Wij ook vinden dat je zo'n zin niet ineens aan kunt, noch wat lengte, nog wat inhoud betreft. Intussen zullen wij naar wat eenvoudiger bewoordingen zoeken om U de zaak duidelijk te maken.

De „patroon" van het instituut is Kardinaal van Rossum. Willem Marinus Kardinaal van Rossum was een van onze grootste landgenoten. Hij werd in 1854 geboren en stierf in 1932. Hij behoorde tot de orde van de Redemptoristen, was aanvankelijk professor en rector te Wittem, werd in 1896 benoemd tot consultor van het H. Officie, ontving in 1911 zijn benoeming tot kardinaal, promoveerde in 1915 tot groot-penitenciër en werd in 1918 geroepen tot de functie van Prefect der Propaganda Fide, een functie welke in de volksmond die van „de rode Paus" pleegt te heten. De Prefect der Propaganda Fide is namelijk belast met het rechtstreekse bestuur van de onmetelijk grote missiewereld.

U voelt nu al wel, waar het KAROSI zo'n beetje thuishoort en wat zo ongeveer zijn doelstelling is. Deze komt kort en goed hier op neer: het Geloof helpen verbreiden in de missiegebieden van Europa en de andere werelddelen en daarbij gebruik maken van alle mogelijke maatschappelijke en technische hulpmiddelen.

Alweer een nieuwe actie, zult U misschien zeggen. Ja, antwoorden wij, alweer een actie, Goddank alweer een nieuwe actie. En nog een broodnodige actie ook, waar de onderontwikkelde wereld dodelijk behoefte aan heeft. Die wereld moet geholpen worden, direct en grootscheeps. En er is haast bij: om de mensen die erin leven, daar die mensen anders een prooi worden van de leugen en de slavernij en dat kunnen wij voorkomen. DUS MOETEN WIJ HET VOORKOMEN.

Terzake: zondag a.s. zal KAROSI aan de kerkdeuren loten verkopen. Loten waaraan prachtprijzen vast zitten. Dat is zo één manier om aan de benodigde gelden te komen. Een rare manier, zult U misschien zeggen. Een onsympathieke manier, zullen anderen vinden. Tussen haakjes: hebt U tips voor betere en doeltreffender methoden?

U KOOPT NATUURLIJK MINSTENS EEN LOT ! Want U begrijpt Uw tijd en de noden van Uw wereld. En U bent christen, die andere mensen graag laat delen in de rijkdommen van Uw geloof. Er zijn millioenen medemensen die het van U moeten hebben.....

UW LOTEN KUNNEN HUN LOT VERBETEREN !

HELP KAROSI HELPEN !

Een lot kost U slechts 50 cent !

WIJSGEER.

Speurtocht met wonderlijke instrumenten

Wereld zoekt naar delfstoffen

Uranium, olie en ijzer zijn van vitaal belang.

Wat het zou betekenen wanneer de wereld zonder, of met een tekort aan olie zat, hebben wij kunnen ondervinden toen president Nasser van Egypte het Suezkanaal had geblokkeerd. Te weinig olie zou een economische ramp betekenen voor de gehele wereld.

Stelt u zich eens voor dat er geen ijzer meer zou zijn, wat zou dat niet betekenen? En zo is het ook sinds de laatste wereldoorlog met uranium. De wereld heeft het nodig om voort te gaan met de wetenschappelijke ontwikkeling op het gebied van de kernfysica, het opwekken van atoomenergie enzovoort.

Uranium, olie en ijzer zijn wel de drie belangrijkste delfstoffen op dit moment. Daarom is het begrijpelijk, dat de gehele wereld er op jaagt. Jagen is hier het juiste woord, want men laat niets onbetuigd om nieuwe voorraden te ontdekken.

Met uranium is dat eigenlijk niet zo heel moeilijk. Deze delfstof zendt namelijk zeer doordringende stralen uit, die men gamma-stralen noemt. Deze stralen kunnen worden geregistreerd door een zogenaamde geiger-müller teller. Wanneer men dus het gehele aardoppervlak met deze instrumenten af zou zoeken, dan wist men zeker waar zich uranium bevindt. Het is echter ondoenlijk dit met geiger-tellers te doen.

PER VLIEGTUIG

Maar de wetenschap heeft er al iets anders op gevonden. Men heeft de scintillometer ontwikkeld, een instrument dat honderden malen gevoeliger is dan de geigerteller. Dit instrument wordt nu in een vliegtuig gemonteerd en wanneer dit toestel op geringe hoogte boven de aardoppervlakte vliegt, zal de scintillometer keurig de ontvangen gammastralen noteren.

Het gehele aardoppervlak is min of meer radio-actief, zodat er altijd een kleinigheid door de meter zal worden geregistreerd, doch wanneer hij hoger uitslaat, weet men dat er dáár misschien uranium in de grond zit, een en ander afhankelijk van de grootte der uitslag. Met een vliegtuig kan men in korte tijd grote oppervlakken controleren, terwijl men tevens in staat is boven gebieden te komen, waar nog geen mens een voet zette. Dit werk wordt door de vliegtuigen dikwijls gedaan naast de luchtkartering, waarbij zij het gehele gebied fotografisch in kaart brengen.

Een heel aardige bijkomstigheid is nog, dat men met deze scintillometer aanvankelijk meende slechts uranium te kunnen ontdekken, maar bij het werken met dit instrument is men tot andere ontdekkingen gekomen.

OOK OLIE-WIJZER.

Niet alleen geeft het instrument een grote uitslag wanneer men boven uranium vliegt, het blijkt een duidelijk waarneembare geringere uitslag te geven wanneer men boven olievelden komt. Hieruit meenden de mannen van de wetenschap te mogen opmaken, dat met dit instrument ook naar olie gespeurd kan worden.

Maar de scintillometer is niet het enige instrument dat men in de jacht op delfstoffen gebruikt. Ook de magnetometer speelt een belangrijke rol en wel bij het zoeken naar ijzer, niet-magnetische ertsen en eveneens olie.

Het werken met dit apparaat gaat als volgt. De magnetometer hangt aan een kabel onder aan het vliegtuig en dit instrument registreert namelijk de magnetische afwijkingen van de aardkorst. Deze afwijkingen worden namelijk veroorzaakt door de aanwezigheid ter plaatse van ijzer, niet-magnetische metalen of olie. Al deze instrumenten zijn zelfregistrerend, zodat men de uitkomsten zwart op wit heeft.

Op die manier heeft men overal in de wereld al veel succes gehad.

VELE VONDSTEN.

Belangrijke vondsten werden in alle werelddelen gedaan.

Naast de twee genoemde instrumenten zijn er nog andere „zoekers" in gebruik, doch de magnetometer en de scintillometer leverden nog wel de beste resultaten.

De moderne wetenschap stelt ons in staat met gebruik van deze instrumenten in korte tijd grote delen van het aardoppervlak te onderzoeken, ja, een landkaart te maken van het inwendige van de aardkorst waarop precies staat aangegeven waar zich de belangrijkste mineralen bevinden. En dat is wel nodig want de wereld heeft een steeds groeiende honger naar delfstoffen.

(Nadruk verboden).

Burgerlijke Stand.

Van 1 tot en met 7 april 1958.

GEBOREN: Désirée M. H. dochter van D. van Diepen en J. C. M. Dupuits, Deken Spieringsstraat 10 — Maria J. A. dochter van A. J. Dinnissen en E. C. J. Appeldoorn, van Leeuwenstraat 11 — Theodorus P. M. zoon van M. A. Scheutjens en H. C. Huijberts, Kalksheuvel 19 — Johanna E. M. dochter van M. C. van der Struijk en C. A. van Heerebeek, Clarissenstraat 21 — Johanna H. M. dochter van J. C. van Rumund en A. Wagenaars, Munsel 9 —Johanna M. E dochter van C. A. van den Braak en E. J. Vostermans, Molenwijkseweg 55 — Tania dochter van J. M. Kolmus en A. J. C. G. Laseur, St. Willibrordstraat 7 — Roseline M. dochter van E. Vermaesen en E. M. Vogel, van Rijckevorselstraat 23 — Petrus J. W. zoon van J. H. Winkens en Fr. W. van Remunt, Roond 7 — Johanna M. C. dochter van M. J. M. van Rulo en J. C. Witlox, Gemondseweg 5.

ONDERTROUWD: Adrianus L. van den Braak en Johanna A. Th. Smetsers — Lambertus Beekmans en Allegonde E. J. Verheijden, — Johannes C. Habraken en Henrica C. van Middegaal.

GEHUWD: Godefridus A. H. de Leijer en Catharina J. C. Clercx — Gerardus W. Ph. Jansen en Petronella M. Th. Spithoven.

OVERLEDEN: Gerardina P. Belt, oud 62 jaren, wed. van A. J. Vlaminckx, Jan van Brabantstraat 26 — Anna M. Koolen, oud 54 jaren, echtgenote van H. P. van Schijndel, Dufourstraat 1.

Oud Boxtel in beeld

De Boxtelse watermolen is verdwenen uit het dorpsbeeld. De machinale maalderij van Van Stekelenburg in de Molenstraat herinnert nog aan het vroegere maalbedrijf met z'n schepraderen, die door de kracht van het aanstuwende water werden aangedreven. Onze watermolen is ook ten offer gevallen aan de uitgroei van onze gemeente en zijn levensader werd bij de aanleg van de Mgr. Wilmerstraat en de daarmede verband houdende demping van de tweede Dommelarm afgesneden.

Watermolens zijn in ons land zeldzaam geworden.

Die door waterkracht aangedreven bewerkingsinstallaties wist men voor diverse doeleinden te benutten. Ze werden namelijk niet uitsluitend gebruikt voor het malen van graan. De grote dubbele Boxtelse watermolen was volgens de aanduiding in de notariële catalogus van de openbare verkoping der Baronnie van Boxtel „een graan-, schors- en volmolen, gedreven wordende door twee raderen". Uit dit gegeven is dus vast te stellen dat ook lederlooierijen van de molen gebruik maakten om hun eikenschors te doen malen. De kwalificering als volmolen duidt erop dat de watermolen ook ingesteld kon worden voor de bewerking van de wolvezelproducten en alzo dienstig was voor de textielindustrie.

Het rechtse gedeelte van de molen was in gebruik als houtzagerij. Hierin werden de dikste boomstammen tot planken en balken gezaagd.

Zo zien we dat onze voorouders met benutting van waterkracht een naar begrip van onze tijd eenvoudige installatie voor velerlei vaktechnische doeleinden wisten te benutten.

VAN LANSCHOT BANKBOEKJES

geven 4% rente

* geen koersrisico
* geen kosten
* gemakkelijk beschikbaar
* storten of opnemen per kas of giro

Vraag - telefonisch, schriftelijk of aan onze kas - de folder „Bankboekjes".

FIRMA F. van Lanschot BANKIERS 1737

's-Hertogenbosch, Hoge Steenweg 27-31, Telefoon 8851*
Eindhoven, Keizersgr. 17, Tel. 7442* Tilburg, Stationstraat 17 (toek. adres).

LB 113

MIDDEL TEGEN HOGE BLOEDDRUK.

Ter bestrijding van een van de meest voorkomende ziekten — hoge bloeddruk — is door twee doktoren van het Burgerziekenhuis in Boston, Massachusetts, een nieuw preparaat ontwikkeld, dat over enkele maanden door de pharmaceutische industrie in de handel zal worden gebracht. Dit preparaat, chlorothiazide genaamd, heeft een verrassende uitwerking bij de behandeling van patiënten, die aan deze kwaal lijden. Het kan in de vorm van tabletten worden ingenomen en het heeft volgens gezaghebbende medische bron, geen schadelijke nevenwerking.

GEMONDE.

DUITS MUZIEKGEZELSCHAP KOMT NAAR GEMONDE.

De Ayl Musikkapelle" uit Duitsland heeft het bestuur van Fanfare St. Lambertus te Gemonde medegedeeld in de maand mei een tegenbezoek te zullen brengen aan hun Nederlandse vrienden, die vorig jaar in Trier te gast zijn geweest. Het Duitse gezelschap zal daarbij in Gemonde een tweetal concerten verzorgen. De juiste data van dit bezoek en optreden zullen tijdig in dit blad bekend gemaakt worden.

SUURHOFF

Bent u ook met de tandarts
Zo in de knoop geraakt?
Gelukkig heeft nu Suurhoff
het duidelijk gemaakt.

Kijk, u krijgt geen vergoeding
voor de behandeling
Die u in de conflicttijd
bij de tandarts onderging.

Hoe excellent betogend
zegt de minister nu:
„Het fonds is opgetreden
ook mede namens u!

Men kan u niet beschermen
u krijgt dus ook geen cent,
Na een conflict waarvoor u
ook zelf aanspraak'lijk bent!"

Dat is een openbaring
wij wisten nimmer dat
Verzekerde bij 't fonds ook
één cent te zeggen had.

Het fonds neemt een beslissing
wanneer het hem behaagt,
Verhoging van de premie
is ons nog nooit gevraagd.

Wij hebben te betalen
wat men voor ons besluit,
En als het u niet aanstaat,
dan gaat u er maar uit!

Zou Suurhoff dat niet weten,
houdt hij zich soms maar zo?
Of heeft het fonds nooit klanten
op excellent niveau?

Moet hij het fonds niet zeggen,
het kan zo vliegensvlug:
„Betaalt u dan de mensen
de premie maar terug?"

Nu kweekt minister Suurhoff
(u weet toch wie hij is?)
Bij 't fonds een mooi wit voetje,
maar bij ons ergernis!

JAAP MIJDERWIJK.

(Nadruk verboden).

Missie Thuisfront

Opgehaald op de uitvaart van J. v. d. Bruggen door Willy Wagenaars *f* 18,95 voor de missie van Pater Meulendijk.

Geef bij verhuizing uw nieuwe adres op

aan onze administratie Molenstraat 19

Plaatselijk nieuws

Volgende week

Voorjaarsmarkt.

Op donderdag 17 april a.s. zal in Boxtel weer de Moppenmarkt gehouden worden. Deze voorjaarsmarkt wordt traditioneel gehouden op de voorlaatste donderdag van de maand april

E.H.B.O.-nieuws.

I. v. m. de Paasvacantie der scholen a.s. woensdag 16 april geen cursus. Ook de oefenavonden gaan volgende week niet door.

Overname slagerij.

Door de heer J. v. Boxtel is onlangs de slagerij van de heer A. v. d. Sande in de Stationstraat overgenomen. Vorige week donderdag werd de zaak heropend.

Uit de belangstelling is wel gebleken, dat deze vanouds bekende slagerij zich een goede plaats in het Boxtelse zakenleven verworven heeft.

Voor de bestendiging daarvan zal de nieuwe ondernemer ongetwijfeld zorg weten te dragen.

GEVONDEN en VERLOREN

gedurende het tijdvak van 2 t.m. 9 april.

GEVONDEN: 1 paar gekleurde wanten; kinderwant; beige wollen angora sjaal· kinderwant, groen-wit; rood etui en rode rozenkrans; 2 halskettingen met motief en rozen; zwart etui met bril (3 glazen); militaire baret; nummerplaat; zwarte portemonnaie met inhoud; blauw dameshoedje met witte bloemen; 1 paar zwart lederen motorhandschoenen; speelbal bruin; wieldop; 2 sleuteltjes aan een veertje.

VERLOREN: bril met licht montuur; hond kleur zwart (Poedel); hond kleur zwart (Spaniel); lederen portemonnaie met inh.; zilveren medaille; zwarte portemonnaie; beige portemonnaie met inhoud; sjaal wol, wit-rood; grijze glacé handschoen; rood armbandje; bruine Keeshond; grijs lederen damesportemonnaie met inh.; vat bier; linker glacé handschoen; ring met twee sleuteltjes; zwarte portemonnaie met inh.; lederen grijze glacé handschoen.

Inlichtingen te verkrijgen aan het bureau van politie te Boxtel.

Promotie.

Wegens bijzondere prestaties is de stationschef te Boxtel, de heer H. J. Rotman, bevorderd van chef 1e klasse B tot 1e klasse A.

Triton '55.

Maandag 14 april gaan wij zwemmen in het Sportfondsenbad in Eindhoven. Vertrek vanaf de Markt om kwart voor zeven. Kosten *f* 1,25 per persoon.

Aardappelselectie-vereniging.

Het bestuur wijst de leden erop, dat het uitgangsmateriaal uit de poterbewaarplaats moet worden afgehaald op dinsdag 15 april n.m. tussen 2 en 4 uur.

Vogelvreugd.

A.s. zaterdag houdt „Vogelvreugd" haar maandelijkse ledenvergadering om 8 uur in haar clublokaal bij P. v. d. Aker, Baroniestraat 75. Tevens gelegenheid tot het afhalen van de bestelde ringen.

Bioscoop.

A.s. zaterdag en zondagavond zal in theater „De Ark" vertoond worden de film „De grote bluf". De nieuwste „Eddie Constantine", een begrip dat de harten van miljoenen liefhebbers van het filmavontuur doet opspringen van vreugde. .....Constantine is in de hele film weer heerlijk op dreef. Zijn gesprekken zijn meesterlijk en hij zingt nog een aardig liedje ook. Dominique Wilms staat hem als een zeer fatale vamp terzijde. Een film waarmee men zich kostelijk kan amuseren. 18 jaar.

—o—

A.s. zondag draait de film „De wereld der stilte" (Le monde du Silence). J. Y. Cousteau en L. Malle maken met het vaartuig „Calypso" een verkenningstocht op de bodem van de zee. Zij hebben de modernste middelen tot hun beschikking en maken ons deelgenoot van een fantastisch schouwspel. Het leven der vissen, in diverse variaties, hun onderlinge strijd en hun rooftochten onder elkaar worden uitvoerig getoond, afgewisseld met meer humoristische scènes. Ook zijn wij getuige van een ontdekkingstocht in een oude scheepswrak. De gehele pers is enthousiast over het resultaat van de film die zij vervaardigd hebben.

Alle leeftijden.

GETROUWD:
GIJS WANDERS
en
LAURA VAN KOL
die namens wederzijdse familie hartelijk dank zeggen voor de vele blijken van belangstelling bij hun Huwelijk ondervonden.
Boxtel, 8 april 1958.

Net meisje gevraagd ter opleiding winkel, liefst boven 15 jaar. Brieven onder no. 481, bureau van dit blad.

Gevraagd per 1 mei a.s. net meisje als hulp in de huishouding. Mevr. v. d. Laar-Leenen, Jan Kruysenstraat 1.

Wegens overcompleet tegen spotprijs ter overname: uittrektafel, 4 beklede stoelen, 2 eenpersoons bedden en een kamerdeur met glas-in-lood, alles in z. g. st. Bevragen Molenstraat 19.

Wasserij Blanca vraagt accuraat meisje voor de inpak van de schone was.

B.z.a. net meisje, 17 jaar, voor maandag en vrijdag. Bevr. Molenstraat 19.

Heb grote woning, wil ruilen tegen nieuwbouw. Bevragen Molenstraat 19.

Te koop: z.g.a.n. moderne donkerblauwe (Pedigrée) kinderwagen (uitneembaar).
Adres bevragen Molenstr. 19.

Te koop: Pracht vollière, afmetingen 3x2,25x2,50 meter hoog, staande op een voetstuk van 50 cm hoog. Rondom glas vanaf 1 meter hoogte. Te bevragen: Na 6 uur 's avonds H. Veroude, Boseind 27, Boxtel.

Te koop een aquarium 80x40x 50 met kap en ombouw. Van Oschstraat 8.

Te koop: een halfhoge kinderwagen z.g.a.n. Bevragen Molenstraat 19.

Voor tuinzaden naar Fa. Gebr. van Oers, Zaadhandel, Breukelsestraat 112. Op alle tuinzaden extra 15 % korting.

Wasfornuis te koop, inhoud 100 liter. Adres: Mijlstraat 21.

Te koop prima lerenjas, zwart, prijs *f* 80,—. v. Leeuwenstraat 7, Boxtel.

Slagerij Clercx geeft deze week voor reclame: a.s. vrijdag en zaterdag: Poulet *f* 1,65 per 500 gr.; Runderrib *f* 2,68 per 500 gr.; Lunchpakket 150 gr. Tongeworst en 150 gr. Snijleverworst, samen *f* 1,—; Leverworst *f* 1,25 per 500 gr. A.s. dinsdag Speklappen *f* 1,20 per 500 gr.; 150 gr. Berliner *f* 0 53. Woensdag 250 gr. gekookte worst *f* 0,58. Donderdag 20 % korting op Gelderse rookworst, uitsluitend superkwaliteit.

Hout: alle soorten timmerhout voor aannemers, knutselaars, thuiswerkers, boeren etc. Ook Eiken, Limba, Beuken, lepen, Afzelia (dit hout werkt niet), etc. Scherpe prijzen. Houthandel Steenbakkers, Stationstraat 58, Tel. 266.

Zoek belangrijke verzameling of partij postzegels. Brieven Postbus 15, Diemen (N.-H.)

Allerlei soorten stalen meubelen. Meubelhuis „De Beurs", Markt 22.

Haardboard: zachtboard, brandvrijboard, tegelboard, gaatjesboard. Hornitex-plasticboard enz. Diverse soorten triplex. Lage prijzen. Houthandel Steenbakkers, Stationstraat 58, Tel. 266.

Tuinbonen, witkiem en extra lange hangers, per ½ kg *f* 1,30, per kg *f* 2,50. Fa. Gebr. van Oers, Breukelsestraat 112.

Lijstwerk: plinten, architraven plafondtengels, hollatten, kwartrondjes, glaslatten, etc. Concurrerende prijzen. Houthandel Steenbakkers, Stationstraat 58, Tel. 266.

Voor nieuwe en gebruikte meubelen, goed en goedkoop, Meubelhuis „De Beurs", Markt 22. Tel. 378.

Woensdag Gehaktdag *f* 1,68 per 500 gr. Nergens beter gehakt dan bij Slagerij Clercx.

Wilt U een wasmachine of centrifuge aanschaffen, kom dan eerst eens bij ons zien. Wij leveren voor een ongelooflijk lag prijs een langzaam wasmachine van 75 liter met oliebad. Ook leveren wij de enige centrifuge met sproeier, zodat u uw was niet meer behoeft te spoelen. Wij demonstreren zonder verplichting bij U aan huis. H. J. Verhagen, Breukelsestraat 30, Boxtel, Tel. 248.

Te koop: beste biggen. A. Doedee, Kinderbos 6.

Twee jonge schapen. Jos. v. Grinsven, Mijlstraat 60.

Een toom biggen te koop. Knuistenkoepel.

Nog gelegenheid tot inscharen van vee. Te bevragen bij L. v. d. Meijden, Molenstraat 40.

Jonge konijnen te koop. Baroniestraat 6.

Te koop: 2 vaarzen, bijna aan telling, vrij bedrijf bij Jos. Maas, Lennisheuvel.

Een toom beste biggen te koop. J. Schoenmakers, Tongeren 13.

Biggen te koop bij J. Pijnenburg Tongeren 12 en geschud stro.

Te koop een toom biggen bij W. v. d. Linden, Kinderbos 7.

Te koop: Een zeug, 15 weken drachtig, keuze uit twee, bij A. Meeuwissen, Kinderbos 11.

Te koop twee dragende varkens. M. v. Esch, Luissel 14.

Heb mooie woning wens te ruilen met nieuwe woning
Brieven onder nr 285
Molenstraat 19

Gevraagd 12000 tot 15000 gulden
onder 1e hypotheek, liefst van particulieren.
Brieven onder nr 286, Molenstraat 19

Het beste van het beste koopt U bij de Gildeslager.

Vrijdag en zaterdag:

RUNDVLEES . . . . . v.a. *f* 2,48 per 500 gram
VERSE WORST (puur varkens) . . *f* 1,40 „
Vers mager SPEK . . . . . *f* 1,20 „
KINNEBAK . . . . . *f* 1,50 per kilo
500 gram GELD. GEK. WORST . . 98 cent
A.s. maandag: COTELETTEN v.a. *f* 1,78 per 500 gram
150 gram BOTERHAMWORST 48 cent
A.s. dinsdag en woensdag:
VERSE WORST . . *f* 1,40 per 500 gram
Vers mager SPEK . *f* 1,20 „
150 gram ONTBIJTSPEK 58 cent

JAN POOS Fellenoord 2 Telefoon 372

Over leeftijden gesproken

Wij hopen, dat u in goede gezondheid zo oud wordt als een reuzenschildpad.

Is het wel eens tot u doorgedrongen, dat u en uw medemensen niet alleen de aarde bevolken en dat u dus niet alleen met mensen te maken hebt? Helaas zijn er velen die zich dit niet realiseren. Zij denken: de aarde is van de mens en om de mens alleen gaat het. Wij zien de gevolgen er van om ons heen. De dieren krijgen steeds minder plaats om te leven, de mens dringt verder op! In de film van dr. Grzimek „Geen plaats voor wilde dieren" komt dit wel sterk tot uitdrukking.

Wanneer wij echter wel om ons heen kijken en al die dieren zien, die ons omringen en met ons de aarde bevolken, dan dringt het duidelijk tot ons door, dat dit allemaal medeschepselen zijn, die ook leven en waarmee wij rekening moeten houden.

DE OUDE OLIFANT.

Hoe oud worden dieren? Bij deze vraag doelen wij op de leeftijd die dieren kunnen bereiken totdat ze van ouderdom sterven, want een groot deel verdwijnt reeds op jeugdige leeftijd uit het leven als prooi van andere dieren, door ongevallen of door ziekte.

Velen menen, dat olifanten de dieren zijn die het oudst worden en voor deze veronderstelling is wel iets te zeggen, omdat blijkt, dat in de natuur globaal genomen ouderdom en afmeting vrijwel parallel gaan. Maar ook hier bevestigen uitzonderingen de regel en al kan een olifant de respectabele leeftijd van ongeveer honderd jaar bereiken, hij is zeker niet het dier met de kans op het langste leven. Voor zover men heeft kunnen nagaan is dat een geheel ander dier en wel de reuzenschildpad, die een leeftijd van ongeveer twee- tot driehonderd jaar kan bereiken en daarbij dan een gewicht heeft van omstreeks evenzovele kilo's.

VISSEN EN VOGELS.

In de vissenwereld treffen we ook grote verschillen aan. Vissersverhalen kunnen ons vertellen van snoeken of karpers, die eeuwen oud werden, maar deze verhalen moeten we helaas verwijzen naar het visserslatijn, want zij worden werkelijk niet ouder dan ongeveer zestig jaar, terwijl forellen en baarzen hoogstens vijftien jaar worden. Een wonderlijk groot verschil.

Wij treffen in de dierenwereld trouwens meer van dergelijke typische verhoudingen aan. Zo kan bijvoorbeeld een leeuw ongeveer 20 tot 25 jaar oud worden, maar een pad overtreft hem met omstreeks vijf jaar.

Er zijn ook vogels, die een respectabele leeftijd kunnen bereiken en we behoeven hiervoor maar te letten op de papegaaien, die soms de 100 jaar overschrijden. De struisvogel, de arend en onze wijsgerige vriend de uil, delen het voorrecht van een mensenleeftijd. Het grootste deel van de vogels komt echter niet zover en onder de kleine vogels treffen we er vele, die niet ouder worden dan hoogstens vijf jaar.

VAN EEN DAG TOT 30 JAAR.

Bij insecten treffen we zeer grote verschillen aan. Als minimum leven mogen we wel nemen de bekende ééndagsvlieg, een diertje, dat inderdaad maar een leven van één dag heeft en welks volwassenheid in uren berekend kan worden. Daar staat tegenover, dat bijvoorbeeld een bijenkoningin de leeftijd van twintig jaar kan bereiken. Een termietenkoningin doet er als het kan nog tien jaar bij.

Zo zouden we nog lang kunnen doorgaan en vertellen dat een aap, een krokodil en een rhinoceros hoogstens 50 jaar worden, een beer, een kraai en een paard ongeveer 30 jaar, een geit, een hagedis, een hert en een kat hoogstens 20 jaar.

We zien echter, dat bepaalde dieren ouder worden dan we denken en andere sterven eerder. De natuur stelt ons wel steeds weer voor wonderlijke ontdekkingen.

(Nadruk verboden).

Hoe zit dat met de vingerafdrukken?

..... het nemen van vingerafdrukken is al niet zo nieuw meer. Reeds in het jaar 700 gebruikten de Chinezen een afdruk van een vingertop, of gewoonlijk de duim bij wijze van ondertekening.

..... na langdurige studie en vergelijking deelde in 1823 de Duitse professor dr. Purkinje mee, dat de groeven op de vingertop bij alle mensen verschillen. Een jaar later rangschikte hij die afdrukken.

..... in 1858 maakte de Engelsman sir William Herschel, gouverneur van het Hugli-district in het voormalige Brits-Indië, voor het eerst gebruik van vingerafdrukken voor het identificeren van inlanders. De hoofdcommissaris van politie te Londen, sir Edward Henry bracht die wijze van herkenning in 1873 in praktijk voor politiedoeleinden. In 1900 verbeterde hij de methode nog.

..... nadat in 1880 de Engelsman dr. Henry Faulds de juistheid van dergelijke identificatie had vastgelegd en in hetzelfde jaar zijn landgenoot sir Francis Galton de methode weer had verbeterd, werd in 1901 het identificeren van misdadigers door vingerafdrukken ingevoerd in geheel Brits-Indië en kort daarna ook in Groot-Brittannië.

..... beroepsmisdadigers hielden al spoedig rekening met deze toepassing en mutileerden hun vingertoppen. Daarom bedacht de Fransman Alphonse Bertillon ook andere herkenningsmiddelen. Hij liet de verdachten fotograferen, zowel in profiel als „en-face", liet hun schedel meten en ook de maten van hun neus en oren opnemen.

..... Amerikaanse politieautoriteiten breidden dit uit door ook afdrukken te laten maken van de handpalmen, welke afdrukken groter en dus gemakkelijker te „lezen" waren dan vingertopafdrukken. In het voorjaar van 1928 voegden zij daaraan toe fonografische opnamen van hun stem.

..... ook de Belg Theodoor Borgerhof heeft veel gedaan voor het steeds juister opnemen van herkenningsmiddelen. Thans is in alle landen door politie en justitie deze dactyloscopie ingevoerd.

..... in de Verenigde Staten ging men later ook vingerafdrukken toepassen ter bescherming van de identiteit van iemand als bewijs bij banken en particuliere instellingen (ons persoonsbewijs uit de oorlogsjaren herinnert ons hieraan). De methode werd in 1933 nog geperfectionneerd door de Engelsman sir Edward Henry, die de afdrukken verdeelde in vier hoofdgroepen, hetgeen het „teruglezen" veel vergemakkelijkte.

Diploma-uitreiking aan de R.K. Middelbare Landbouwschool te Boxtel

J.l. woensdag werden aan de R.K. Middelbare Landbouwschool te Boxtel de einddiploma's uitgereikt aan de geslaagde leerlingen. Dit gebeurde in De Ark, waar behalve het schoolbestuur, de directeur en leraren, de leerlingen en hun ouders, ook de Inspecteur van het Landbouwonderwijs, ir. G. Veenstra, aanwezig was om de geslaagden in het bezit te stellen van hun getuigschriften.

Nadat de voorzitter van het schoolbestuur, Dr. M. A. M. van Helvoort, een hartelijk welkomstwoord gesproken had tot de aanwezigen, behandelden vier leerlingen ieder een bepaald onderwerp uit de door hen verwerkte leerstof. Door G. Aarts werd een bijzonder aspect van de bedrijfsleer (vooral de netto-opbrengst van het boerenbedrijf had zijn aandacht) behandeld. Door A v. Os werd een uiteenzetting gegeven over de factoren die een rol spelen bij de verlaging van de kostprijs van de melk. H. van Boxtel besprak moderne fokmethoden bij de pluimveehouderij, terwijl J. de Quay de factoren belichtte waarvan een doelmatige veevoeding afhankelijk is. Al deze interessante en gedegen opgezette verhandelingen vonden bij de aanwezigen een aandachtig gehoor, waarbij de waardering tot uiting kwam in een warm applaus.

Naar aanleiding van het gesprokene wees de voorzitter van het schoolbestuur daarna met klem op het grote belang van deze school, vooral voor het kweken van leidende figuren in de boerenstand. Hierop aansluitend attendeerde ir. Veenstra op de niet te onderschatten betekenis van goed onderlegde boeren in onze tegenwoordige maatschappij. De Inspecteur reikte daarna de diploma's uit aan alle geslaagden na hen eerst van harte gefeliciteerd te hebben met het behaalde succes. De voorzitter sloot zich bij deze gelukwensen aan, terwijl moderator kapelaan A. v. Gorp en de directeur ir. J. v. Laarhoven daarnaast nog een toepasselijk woord tot de geslaagden richtten. Namens deze leerlingen sprak Th. Braam een dankwoord aan de directeur en het lerarencorps voor de gegeven lessen, hierbij tevens zijn dank insluitende voor het schoolbestuur en de overheid.

Na de diploma-uitreiking werd aan de aanwezigen nog een koffietafel aangeboden.

Tot de geslaagden behoren de volgende leerlingen uit Boxtel en Gemonde:

N. Haerkens, C. v. Hal, J. v. Krieken, J. Maas en Fr. Welvaarts (Boxtel); G. v. d. Steen en W. Schellekens (Gemonde).

PROEVEN IN OCEAANBODEM WIJZEN OP TOT DUSVER ONBEKENDE GRONDSOORTEN.

Geleerden, die zich aan boord bevinden van het explorativevaartuig „Vema" van de Columbia Universiteit, hebben bij Straat Magelhaen langs de Zuidamerikaanse kust groeven in de zeebodem aangetroffen, die mogelijk een aanwijzing kunnen opleveren voor het ontstaan van stormen en getijden. In samenhang met dergelijke formaties in andere delen van de oceanen kan deze bodemvorming ons het antwoord geven op het verloop van zeestromingen, die verantwoordelijk moeten worden gesteld voor het ontstaan van plotseling opstekende stormen, stromen van troebel water en getijbeweging.

Uit de opgehaalde monsters van de zeebodem, zich uitstrekkend van de equator tot het Zuidpoolgebied kan worden opgemaakt of de bodemstructuur van het noordelijk deel van de Atlantische Oceaan zich ook in het zuidelijk deel uitstrekt en de volgorde van de lagen zal ons kunnen vertellen of de IJstijd zich overal in de wereld tegelijkertijd voordeed of dat deze op de beide halfronden afwisselend optrad.

Concours-succes

Op het te Tilburg gehouden concours om het landskampioenschap van de N.T.B.C.K. behaalde de heer P. Bullens op de 1e ronde afd. dames de 3e prijs.

INZENDING van ADVERTENTIES 's woensdags vóór 4 uur

★

INZENDING van COPIE uiterlijk woensdagvoormiddag.

ORGANISATIENIEUWS.

Grote krachttoer van de H.K.W.

Vóór de H.K.W., de katholieke bond van administratief, verkopend en verzekeringspersoneel, in juni a.s. het gouden bestaansfeest gaat vieren, moeten eerst de 25.000 vol. Als de H.K.W. een Gouden Bond wordt zal het er een zijn met zilveren cijfers. Dat is het parool, dat het bondsbestuur heeft uitgegeven voor de nog resterende vier maanden. „Dat kan niet.....", horen wij sommige leden al zeggen, „zo'n krachttoer is te veel gevergd". „Het kán", zo roepen allen uit aan wie het plan de campagne ontvouwd is. Het moet, dus het kan, althans als iedereen loyaal meedoet.

25.000 leden moet het H.K.W.-gezin groot zijn, als wij in juni aantreden voor ons gouden feest. Natuurlijk — zullen alle H.K.W.-ers zeggen — als wij ooit het zilveren cijfer willen halen, dan moet dat in ons gouden jaar gebeuren. Dat is logisch. Het bondsbestuur en het bondsapparaat zijn paraat. Er is méér dan goede wil, er is élan, enthousiasme, toewijding van alle kanten. Nu wacht men nog op de persoonlijke inzet van iedere H.K.W.er Doet U mee aan deze grote krachttoer? Men rekent op U!

Jan Muller heeft intussen maandenlang druk gewerkt aan een Jubileum-H.K.W.-Radioprogramma, dat — vertolkt door beroepsartisten — op vrijdagavond 18 april voor de microfoon zal worden gepresenteerd onder de titel „Bent U zover?" Het programma wordt uitgevoerd onder regie van Jan de Cler, met medewerking van Yda Andrea, Christel Adelaer, Bop Verstraete, Jan van Ees en Guus Hermus. De uitzending duurt van 21.00 uur tot 21.25 uur. Daarna zal van 21.30 uur tot 21.40 uur onder de titel „Microfoongesprek over actuële H.K.W. belangen" een intervieuw worden uitgezonden over de activiteiten van onze jubilerende H.K.W. Vergeet die avond dus niet Uw radio af te stemmen op de K.R.O.!

Kantoorpersoneel
Winkelpersoneel

Uw plaats is in de H.K.W. Leest het organisatie-nieuws in dit blad. Verdere inlichtingen bij Districtskantoor Noordstraat 10, Tilburg, of J Verhagen, Kalksheuvel 33, Boxtel.

Speciale Maatkleermakerij

★ **Wij ontvingen 'n prachtsortering voorjaars- en zomerstoffen.**

(Gevestigd 1880)
W. BIEMANS
Stationstraat 52 - Tel. 135

Soirée Dansante
13, 20 en 27 april in zaal **„Bellevue"**
Met „The Caladonians". Vocalist Jef Swinkels Vocaliste Franka de Kok
van 5.30 tot 11 uur.
H. v. Breugel

Hout - Board - Palen

Regelmatig te koop tegen uiterst billijke prijzen,
★ **Geriefhout:** w.o. planken, opleggers, ribben, latten. stroken enz.
★ **Palen:** waspalen, afrasterpalen enz.
★ **Board:** in diverse lengten.
★ **Betonramen** in 4 verschillende modellen.

A. HOEVENAARS
Ridder v. Cuijkstraat 58, Boxtel.

M.M.S. „St. Ursula"
voor externe leerlingen uit Boxtel e.o.
Aangifte voor 't nieuwe schooljaar
vóór 20 mei a.s. des woensdags en zaterdags tussen 2 en 6 uur.
Baroniestraat 22, Boxtel. Tel. 798

Auto- en Motorrijschool VERSCHOOR
Den Bosch, Röntgenstraat 36 west - Tel. 2006
Boxtel, Sigarenmagazijn E. Verhoeven, Stationstraat 60 - Tel. 475

Rijksaanmeldingskantoor emigratie

Het Gewestelijk Arbeidsbureau organiseert een **algemene** voorlichtingsbijeenkomst over emigratie op dinsdag 15 april a.s. op het Arbeidsbureau te Boxtel, Baroniestraat 43 te Boxtel.

Aanvang 8 uur. Lichtbeelden.

Gelegenheid tot het stellen van vragen.

Kantooruren van het Gewestelijk Arbeidsbureau te 's-Hertogenbosch: dinsdag t/m vrijdag van half 9 tot half 1 en van 2 tot half 6; des zaterdags van van half 9 tot half 1 en elke maandagavond van half 7 tot half 10.

Koninklijke Kousen- en Sokkenfabrieken
M. JANSEN DE WIT N.V.
vraagt voor haar onderneming te **Schijndel**
NETTE MEISJES
voor de afdelingen sorteerderij en naaierij

Goede lonen, ook tijdens de leertijd
Aantrekkelijke spaarregelingen
Aandeel in de winst

★

Aanmelding: dagelijks van 9.00-12.00 uur en van 14.00-17.00 uur en bovendien woensdagavond van 17.30-19.30 uur op de personeelafdeling te Schijndel.

WASSERIJ BLANCA
vraagt
accuraat meisje
als assistente voor de inpak van de schone was.

R.K. Lagere Techn. School „PIUS X"
Pr. Bernhardstraat 18 – Boxtel
AANMELDING

van leerlingen voor de nieuwe cursus kan geschieden van 15 t/m 24 april a.s. in het schoolgebouw, dagelijks van 9.00–12.00 en van 13.00–15.00 uur (behalve 's-zaterdagsmiddags)

Opleiding voor: **Timmeren**
Meubelmaken
Metselen
Smeden en Machine-Bankwerken

Toegelaten kunnen worden zij, die op 1 augustus a.s. de leeftijd van 12 jaar en 8 maanden hebben bereikt en zes klassen der lagere school hebben doorlopen.

Aanvang der lessen 1 september a.s.

Personeel gevraagd.

Voor het zwembad wordt gevraagd:

— een badmeester-controleur goed kunnen zwemmen. Bruto weekloon f 76,80.
— een mannelijke garderobebediende; weekloon f 66,24.
— reservepersoneel:
1. Eén mannelijke en één vrouwelijke garderobebediende; loon f 0,85 per uur.
2. Eén hulp-kassier; loon f 0,85 per uur.
3. Eén hulp-badmeester; loon f 1,— per uur; vereist goed kunnen zwemmen.

Tewerkstelling van het reserve-personeel geschiedt voor zover noodzakelijk o.a. bij grote drukte. Voor het zich beschikbaar houden zal een vergoeding per week worden gegeven.

Aanstelling geschiedt op arbeidsovereenkomst naar burgerlijk recht. — Sollicitaties in te zenden bij de Directeur van gemeentewerken en -bedrijven te Boxtel, vóór 26 april a.s.

Chemische Wasserij DEN DRIES
vraagt met spoed:

★

a. Japonnenstrijksters
b. Klerenpersters

★

Aanmelden kantoor Den Dries, Rijksweg 2 dagelijks van 9-12 uur en van 2-5 uur.

U komt toch ook eens kijken bij de
Kwaliteits-slagers

Want goed kwaliteits-vlees is er zo voordelig. Daarbij iedere week **RECLAME** aanbiedingen die U **guldens** besparen

VRIJDAG en ZATERDAG

500 gram heerlijke malse Varkensprocureur . . . **f 2.55**
500 gram Runderppoulet, extra voordelig . . . . . **f 1.60**

Ons steeds meer verlangde **KWALITEITS-LUNCHPAKKET**
Deze week **300 gram** voor **slechts f 1.–**
150 gram gebraden gehakt
150 gram snijleverworst
} 300 gram **een gulden**

Dagaanbiedingen: Profiteer er van!

Dinsdag 15 april	Woensdag 16 april	Donderdag 17 april
500 gr. Speklappen	500 gr. Gehakt	500 gr. Halscotelet
f 1.25	f 1.65	f 1.65

De gehele week als extra aanbieding
500 gram heerlijk gekruide **Zult** voor **f 0.75**

Hoe 't ook zij, Vlees hoort erbij!

Doe Uw inkopen bij onderstaande
Kwaliteits-slagers:

Het bespaart U **guldens**

Van Nistelrooij	Raaijmakers	Schuurmans
Th. Eltink	De Windt	Van Meersbergen
N.C.B.-Winkel	Aug. v. Breugel	Van Griensven

Bij de opening van mijn slagerswinkel in de Stationstraat 69, voorheen A. v. d. Sande, ondervond ik veel belangstelling zowel door begunstiging in de verkoop mijner vleeswaren als middels betuigingen van vriendschap en collegialiteit.

Mijn waardering hiervoor zal ik tonen door steeds de grootst mogelijke service te bieden en levering van de fijnste kwaliteiten vleeswaren.

Hoogachtend

J. van Boxtel

Slagerij – Stationstraat 69 – Tel. 288

Café „Het Witte Paard" (J. v. Berkel)

Maandag 14 april 's-avonds om 8 uur

Biljartdemonstratie

Cees de Ruyter - Cees v. Oosterhout

BEHANG!

Zeer grote moderne collectie

vanaf **0.78**

★

M. OLIEMEULEN

D.A. DROGISTERIJ LID „DROGISTEN-ASSOCIATIE"

Rechterstr. 37

ZURE HARING

Heerlijk mals ✶ **15 cent** ✶ Fijn gekruid

VOS KAAS - VIS

ROOKT kwaliteit vol geur en smaak en koopt bij

★

BERT VAN DEN BRAAK

Baroniestraat 73 – Tel. 450

Fietsen is gezond .....

en nu de lente is begonnen wordt het tijd om een nieuw rijwiel te gaan kopen. Kom onze sortering eens zien.

Rijwielen, compleet met garantie reeds v.a. **f 130.-**
Ook mooie sportfietsen voor zeer lage prijzen.

★

Pieter van den Brandt

Baroniestraat 48, Boxtel

A.s. donderdag 17 april

MOPPENMÈRT

Weer of geen weer
wij moppen er op
met onze bekende

HONINGMOP

van

Bakkerij „'t Hoekske"

„Funny"

Witte kindersandalets

Vlot model

Superflex

Witte rubber loopzool

20–23	f4,95
24–27	f5,75
28–31	f6,75

HEIJMANS SCHOENHANDEL

Breukelsestraat 63

Hotel Villa Catharina

Bosscheweg 81, Boxtel

vraagt

dagmeisje

als hulp in de huishouding.
Goed loon.

MAX FACTOR'S BANISH

verdrijft roos en hoofdjeuk!

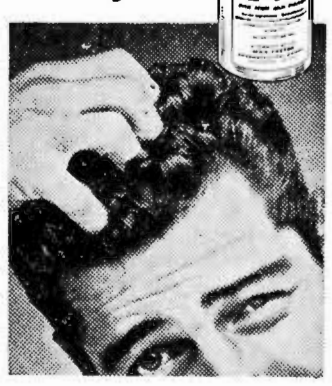

Gebruik dit nieuwe probate middel, dat in 97,3 % van ernstige proefgevallen een succes bleek te zijn.

Jo van Grinsven-van Summeren

Markt 15 Tel. 620
Boxtel

Afslag

Grote verse eieren
10 voor **f 1.45**

Volop 1e kwaliteit
koelhuisboter
250 gram **89 ct**

Prachtige Boereham
100 gram **70 ct**
met 10% korting

Zuivelhandel VéGé

C. de Jong

v. Hornstraat 12, Tel. 523

---

zondag 13 april

Dansen

zaal v. d. Boogaard
GEMONDE

R.K.S.V. „Boxtel"

Vrijdag 11 april

Rikconcours

in 't St. Paulus Jeugdhuis
Aanvang 8 uur

A.s. zondag 13 april

Groot Rikconcours

in Café van Trigt
t.b.v. Biljartclub Groene Pommerans
Prachtige prijzen
Aanvang 8 uur

Zaterdag 12 april

Rikavond

in Café L. DANKERS
STATIONSPLEIN
Waardebonnen als prijzen

RIKKEN RIKKEN

A.S. ZATERDAG

Groot RIKCONCOURS

Café Huijberts

FELLENOORD
Aanvang 8 uur

IK HOU VAN DE GRUYTER

want goede koffie is er zo voordelig !

In de oude koffie- en theezaak De Gruyter kun je al je vertrouwen stellen wat de kwaliteit betreft. En de prijs ? Tien procent korting maakt De Gruyter's koffie verreweg de voordeligste van alle!

deze week

voordeel 1

tot en met 15 april '58

Bij elke aankoop van 250 gram koffie of 50 gram Oploskoffie

een blikje Oploskoffie

van f. 2.36

voor slechts f. 1.50

bovendien

voordeel 2

tot en met 15 april '58

2 potten tomatensoep met rijst

samen van f. 1.16

voor slechts f. 1.-

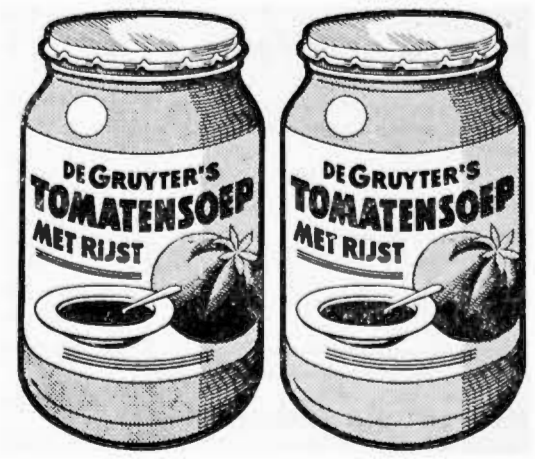

DE GRUYTER

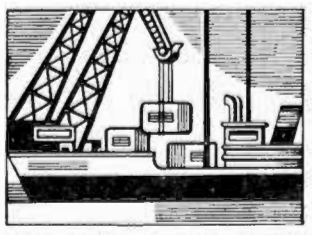

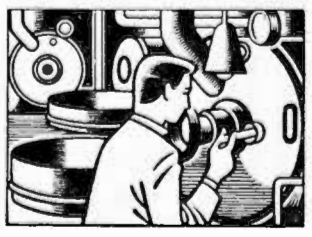

✶ **10% KORTING DOOR**

eigen importen
eigen expeditie
eigen fabrieken
eigen winkels

En betere waar
En tien procent
alleen de Gruyter

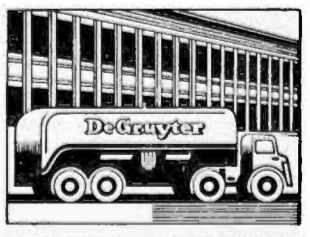

580409

No 698 — 11 APRIL 1958

Brabants Centrum

Terloops...

★ „De vasten is uit!
En 't blije geluid
Van de klokken die zwegen als vromen,
Galmt weer over huizen en bomen;
Ze zijn weer in ons midden gekomen
Met blije berichten uit Rome!..."
Zo voelden we ons toen de Paasklokken hun eerste jubelklanken uitbeierden. We waren niet langer de „verstorven" mens, we waren 'n „nieuwe" mens. Want de Vasten was uit en het heerlijke Paasfeest brak aan! ★ In de Nieuwstraat lag de nieuwe brug over het omleidingskanaal van de Dommel op haar „paasbest" te prijken: klaar voor het gebruik als verbinding tussen Nieuwstraat en Schijndelsedijk. De oude houten noodbrug moest haar gebrekkigheid en onooglijk aanzien betalen met de sloop, die reeds vóór Pasen voltooid was. Hiermede is naar wij weten tevens het laatste „oorlogssouvenir" uit het openbaar wegverkeer in Boxtel verdwenen. Eindelijk! ★ Op Stapelen heerst momenteel ook een koortsachtige activiteit. Daar zal dezer dagen de aanbesteding van de nieuwe kapel met toneelzaal haar beslag krijgen. Als tijdens de Pinksterdagen de Bruegheliaense Kermis huizing en park op het landgoed Stapelen gaat omtoveren in één groot oord van feestelijkheid en liefdadigheid, hoopt men reeds met de bouw begonnen te zijn, ondanks het feit dat voor dit kapitale werk geen cent subsidie verkregen wordt. De Paters Assumptionisten vertrouwen er echter op, dat hun vele vrienden voldoende begrip zullen tonen en tevens voor voldoende steun zullen weten te zorgen. ★ Volgende week dinsdag moeten de candidatenlijsten voor de komende raadsverkiezingen zijn ingeleverd. Dan is het voorbereidende werk binnenkamers gedaan en zullen de kiesen propaganda-comité's de propaganda in het openbaar ter hand moeten vatten. En tenslotte zal het dan wachten zijn op Uw oordeel, uw beslissing..... ★ Donderdag zetten we alle politieke muizenissen echter uit ons hoofd en gaan we „moppenmèrt" houden. Jong en oud Boxtel brengt dan een bezoek aan de voorjaarsmarkt, waarop de kooplieden zich speciaal geprepareerd hebben. Maar niet alleen de kooplieden, óók de plaatselijke bakkers, die over enkele dagen hun ovens al weer gaan vullen met dat bekende geurige Boxtelse product: de honingmop. Zet 'm op! ★ Laten we hopen, dat het voorjaarszonnetje dan ook enige luister bijzet aan dit feest van de „kleine luyden". Tot nu toe staat Moeder Natuur bij ons dik in de schuld. Wij hopen vurig op een vlotte afdoening..... ★ En, lezers, deze week wordt natuurlijk niet vol gemaakt, voordat de Verkenners met hun actie „'n Heitje voor 'n karweitje" hun deel gehad hebben. Mag ook dit jaar op U gerekend worden ? ★ Uit de Boxtelsche Courant van 25 jaar geleden: De Gemeente als afslager — Hedenmorgen werd voor rekening van de gemeente op de markt de visch verkocht die van het Leysendven is afgehaald. Het een en ander had druk bekijks". (14 april 1933).

Altijd gaaf huidje
BABYDERM
POEDER-ZALF-OLIE-ZEEP

Viering Koninginnedag 1958

„Boxtel Vooruit" heeft zich wederom met kracht geworpen op de voorbereiding van de viering van Koninginnedag 1958, op woensdag, 30 april aanstaande.
Volgende week zullen wij enkele programma-punten belichten.
Voor de jeugd is dit reeds van belang: enkele onderdelen van de Schoolwisselbekerwedstrijden zullen belangrijk gewijzigd worden. Zo moeten we het zonder meer triest noemen de „candidaat" voor de wedstrijden, die begin deze week in de Breukelsestraat ons pad kruiste met „een kruiwagen met een bal erop" te moeten inlichten: met alle respect voor Uw goede opvatting inzake training, Boxtel Vooruit heeft dit wedstrijdnummer geschrapt „als zijnde" niet spectaculair genoeg!
Zondagmiddag 5 mei zal de Speurtocht „Kent Gij Boxtel" plaats vinden en wel in samenwerking met de Afdeling Boxtel van het Verbond voor Veilig Verkeer".

Demonstratie voor de huisvrouw

Een zeer interessante collectie van electrische huishoudelijke toestellen wordt door de Technische Unie te Amsterdam, op maandag 14 april a.s. geëxposeerd in Schouwburg „De Ark", alhier.
De nieuwste electrische toestellen, die het dagelijks werk van de huisvrouw aanmerkelijk verlichten, worden tentoongesteld en gedemonstreerd.
Niet alleen is er een prachtige combinatie van wasmachine en wascentrifuge te zien, een stofzuiger in een handomdraai om te zetten in een zuigende boenmachine, strijkijzers waarvan de temperatuur wordt geregeld naar de aard van de te strijken stof, al dan niet stomend, een fantastisch oventje om te bakken en te braden, een gecombineerde ventilator, de nieuwste broodroosters, maar ook wordt de werking getoond van de moderne keukentoestellen.
Geboeid volgen de belangstellenden de verrichtingen van de heer Heldoorn, chef-kok, wanneer hij laat zien, wat een uiterst eenvoudig toestel (een voorbeeld van Zwitsers precisiewerk) als keukenhulp presteert. En een roep van verwondering gaat op, wanneer zij zien, hoe in een paar seconden groenten en vruchten tot de zuiverste sappen worden verwerkt, die zo uitermate gezond zijn. Of wanneer in een ommezien van tijd kaas wordt geraspt, komkommer of bieten worden geschaafd, milkshakes, mayonnaise, soepgroenten of rauwkost worden gemaakt.
Interessant is ook de snelkookpan, die in enige minuten een maaltijd kookt, die in smaak niet verschilt van een „gewoon" bereid maal en de grills die vlees, vis en gevogelte in zeer korte tijd roosteren, bakken of braden.
Een leerzame voorstelling, waarbij getoond wordt, hoe de moderne keukentoestellen het gemak, het genot en... de gezondheid dienen.
De demonstratie wordt gehouden 's middags om half 3 en 's avonds om 8 uur.

Het gironummer van de nieuwe parochie is
469672
t.n.v. H. de Beer pr. Oisterwijk

In een moderne folterkamer kweekt men supermensen

CIRCUSSTUNTS MET TESTPILOTEN.

De hedendaagse Luchtvaart en die van de toekomst vormen als het ware een grootse overwinning van de mens op de natuurkrachten. Steeds opnieuw worden nieuwe triomfen gevierd en steeds opnieuw moeten nieuwe hinderpalen worden overwonnen.
Dit straaltijdperk maakt het vliegen echter zo gecompliceerd, dat grote invloed op de lichamelijke conditie wordt uitgeoefend en de lichamelijke en geestelijke krachten van de piloten tot een uiterste grens worden opgevoerd.
Werden in het begin uitsluitend dieren gebezigd voor medische proeven hieromtrent, thans zoeken de deskundigen al naar mensen, die psychisch en physiek voor hun toekomstige taak berekend zullen zijn. Men is nu bezig om als het ware „supermensen" aan te kweken door hen de meest ingewikkelde experimenten te laten uitvoeren. Enorme snelheden en hoogten doen hen aan de natuurkrachten dusdanig bloot staan, dat hun leven en gezondheid op het spel staan.
Zo worden hun lichamen bij die grote snelheden aan krachten onderworpen, die vier tot vijfmaal de zwaartekracht overtreffen. De invloed hiervan met de versnellingsdruk en het vliegen op zeer grote hoogte, waar de atmosfeer vrij ijl is, zijn voor de medische deskundigen nog te onbekend om de gevolgen te kunnen overziena. Ja, het kan zelfs mogelijk zijn dat de piloot zijn toestel moet verlaten onder omstandigheden, waarin een gewoon mens niet kan leven.

KOKEND BLOED EN FOLTERKAMERS.

Zo kan een klein gaatje in het plexiglas van de cockpitkoepel het bloed van de vlieger in de meest letterlijke zin des woords doen koken en de kleinst mogelijke opening tussen zijn gezicht en de vliegbril kan zelfs volslagen blindheid veroorzaken.
Om nu een en ander op de veilige grond te bestuderen heeft de hedendaagse vliegmedische wetenschap laboratoria omgetoverd in moderne folterkamers, waar menselijke wezens op een even onbarmhartige wijze worden getest als proefdieren en vliegtuigmodellen.
Vastgesnoerd in een windtunnel staat daar zo'n toekomstig supermens met wijd uitgespreide armen, die met metalen draden aan de instrumenten zijn verbonden. Gekleed in een vliegerpak van bijzondere constructie, van waaruit een dikke kabel naar een instrumentenbord loopt, wacht hij gelaten op de dingen die komen.
Plotseling kan een zware storm opsteken met windstoten, sneller dan het geluid, die het pak dat hij draagt — ware het niet van soliede constructie — uit elkaar zou scheuren. Maar ook kan hij rondgedraaid worden aan het eind van een enorme draagbalk om daarna uren in koude kamers door te brengen in een costuum, dat uit vijf lagen is samengesteld om voorts in te nauwe ruimten te moeten zitten of liggen.

CIRCUSTOEREN.

Zelfs worden levensgevaarlijke circusachtige stunts verricht, zoals het omhoogschieten door middel van een explosieve stof van zo'n ongelukkig wezen, die dan weer aan een valscherm naar omlaag komt.
Na vele, wij zouden haast zeggen, martelingen wordt hij dan voor een uitgelezen schare examinatoren gesleept, waar hem de meest ingewikkelde technische problemen worden voorgelegd en waar hij in een namaak-cockpit een hele reeks snel opeenvolgende handelingen moet uitvoeren.
Zo kweekt men superpiloten voor de toekomst, piloten die passen in het moderne straaltijdperk en aan wie duizenden passagiers hun leven kunnen toevertrouwen.
Hoe voelt zo'n „proefkonijn" zich nu na zulke testproeven? Na zich wat opgeknapt te hebben is hij lichamelijk wel weer in orde, maar zijn zenuwen zijn tot het uiterste gespannen, zodat hij uur na uur over niets anders kan praten dan over zijn belevenissen. En ook hier schenkt men naast de techniek van het vliegen veel aandacht aan, omdat dit nog een onbekend aspect is in de vliegerij.

(Nadruk verboden).

IVOROL Elke tand een Sneeuwwitje

Vergeelde geschiedenis

„NIEUWS" UIT DE KRANT VAN 25 JAAR GELEDEN :

■ **Oorlog tussen Rusland en Japan.** — De verhoudingen tusschen Sovjet-Rusland en Japan zijn aanzienlijk verscherpt door het over de Russische grens brengen van 60 Mantjoerijsche spoorwegwagons, althans wagons waarop de Mantsjoerijsche regeering aanspraak meent te kunnen maken. Eenige sterke Mantsjoerijsche troepenafdeelingen zijn nabij het gebouw van den Chineesen Oosterspoorweg samengetrokken. Volgens te Charbin ontvangen berichten zouden Japansche troepen uit Tsjitsikhar in de richting van de Russische grens oprukken.

■ **Anti-Duitsche stemming in Polen.** — Uit verschillende steden in Polen komen den laatsten tijd berichten over een fel anti-Duitsche stemming, die zich uit in het boycotten van Duitsche goederen en het vernielen van Duitsche winkels.

■ **Verkiezingen en Prof. Veraart.** — Prof. Veraart is uit de R.K. Staatspartij getreden en heeft een nieuwe partij gesticht, daardoor is de eenheid der katholieken mede verbroken. Nu meldt men, dat hij, hoewel no. 1 op zijn lijst, niet bereid zou zijn, zijn professorszetel af te staan en derhalve geen Kamerzetel aanneemt.

■ **Tariefsverlagingen bij de N.S.** — Na de tariefsverlaging voor reizigers en bagage op 1 April j.l. volgen thans met ingang van 1 mei a.s. verlagingen der goederentarieven, waarin bovendien ingrijpende veranderingen zijn aangebracht.

■ **Verkiezingskladderij.** — In verschillende omliggende gemeenten wordt in verband met de a.s. verkiezing weer lustig geklad derd. Ook in onze gemeente ziet men hier en daar verkiezingsreclames aangebracht. Ter bevoegder plaatse hebben wij geïnformeerd hoe men in onze gemeente over het aanbrengen van reclame denkt. Wij vernamen dat de politie opdracht heeft om streng toe te zien op het aanbrengen van verkiezingsreclames.

■ **„Sparrenrijk te Boxtel.** — De ministers van Economische Zaken en Arbeid en van Financiën hebben het bekende landgoed „Sparrenrijk" onder de natuurschoonwet gerangschikt.

KAMER VAN KOOPHANDEL EN FABRIEKEN.

NIEUWE INSCHRIJVINGEN.

P. J. van Etten, Hertogenstraat 25, Boxtel, groothandel in electriciteitsartikelen.

Grabo, Ons Doelstraat 21, Boxtel, fabr. van televisie- en radio-antennes

J. v. d. Berk, Barrierweg 7, Liempde, kleinh. in aardappelen, groenten en fruit enz.

DENKSPORT

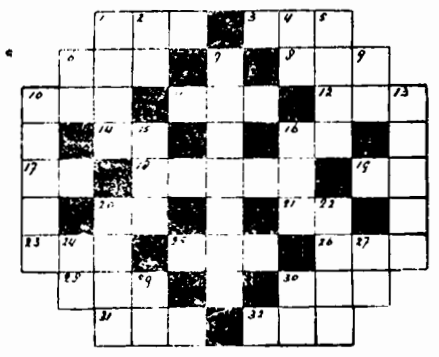

HORIZONTAAL: 1. deel van het dak; 3. berg; 6. speelgoed; 8. sportterm; 10. loterijbriefje; 11. bevel; 12 telwoord; 14. spil; 16. bijwoord; 17. bevel; 18. vloerbedekking; 19. landbouwwerktuig; 20. onmeetbaar getal; 21. water in Friesland; 23. staf; 25. uitroep; 26. afgelegen; 28. ogenblik. 30. onderricht; 31. groente; 32. soort bij.

VERTICAAL: 1. rekening; 2. voorzetsel; 4. de lezer heil; 5. vrucht; 6. rivier in Italië; 7. provincie; 9. voorzetsel; 10. landmacht; 13. kleurling; 15. sportartikel; 16. plaats in Gelderland; 20. spier; 22. zoogdier; 24. deel van de bijbel; 27. verlaagde toon; 29. laatst leden; 30. zangnoot.

OPLOSSING VORIG KRUISWOORDRAADSEL.

HORIZONTAAL: 1. est; 4. aks; 7. ina; 10. vla; 11. si; 12. ap; 13. torn; 16. grap; 19. kasteel; 20. vete; 21. riem; 23. la; 24. om; 26. alm; 28. reu; 29. ski; 30. erg.

VERTICAAL: 1. eis; 2. snit; 3. ta; 4. av; 5. klap; 6. sap; 8. penseel; 9. begeren; 14. oke; 15. rat; 17. rei; 18. ale; 20. valk; 22. moer; 23. las; 25. mug; 27. mi; 28. re.

v.H.v.
week-end koopje

jorzo rood
zware kwaliteit graslinnen

1 een pers. onderlaken . . 6.75
1 een pers. bovenlaken geborduurd 7.50
2 slopen geborduurd . . . 5.50
f 19.75
alléén 11 en 12 april 16.75

1 twee pers. onderlaken 8.25
1 twee pers. bovenlaken geborduurd 9.25
2 slopen geborduurd 5.50
f 23.00
alléén 11 en 12 april 18.95

Van Hout Vervaeaard
VOOR KWALITEIT VERMAARD
MOLENSTRAAT 1 - BOXTEL - TELEFOON 319

Theater „De Ark" Boxtel
zaterdag, 12 april 8 uur
zondag, 13 april 8.30 uur
DE GROTE BLUF
De allernieuwste EDDIE CONSTANTINE film
Verder o.a. Mireille Granelli en Bernard Dhéran
— dwaas en kolderachtig maar ook spannend en enerverend —
Eddie Constantine op „de vuist" maar ook als „charmeur".
18 jaar

Zondag, 13 april 6 uur
DE WERELD DER STILTE
(Le Monde du silence)
met Frederic Dumas, Albert Falco en de duikers en de equipage van de Calypso.
. . . . de pracht van de schepping onder water aan iedereen geopenbaard. Een boeiend en fascinerend filmwerk in prachtige kleuren.
Alle leeftijden
Plaatsbespreken: Aan de kassa zaterdag v.a. 6.30 u. zondag vanaf 5 uur. Tel. 503

Profiteer van onze reclame
Voor vrijdag en zaterdag
500 gram mager SOEPVLEES . . . . . f 2,38
500 gram VARKENS FRICANDEAU . . . . . f 2,50
500 gram VERSE VARKENS WORST . . . . f 1,65
Ons zeer voordelig 300 gram's lunchpakket.
100 gram GEKOOKTE HAM
100 gram VARKENSWORST
100 gram LUNCHWORST
van f 1,65 alleen nu f 1,45
Fr. Baaijens-Frunt
Baroniestraat 99

Doet Uw missieplicht:
Koopt Karosi-loten (à 50 ct.)

f 1.000.000.- extra bij VéGé in 1958 door extra aanbiedingen!
Een staaf VéGé-huishoudzeep voor slechts 5 ct. bij aankoop van een grote bus VéGé-Wrijfwas (78 ct. met 16 geldzegels).
Een kaart wasknijpers gratis bij aankoop van een grote Caspo-dweil à 110 ct. met 22 geldzegels.
Een pak Stiff superstijfsel van 38 ct. voor slechts 25 ct. + 5 geldzegels bij aankoop van een bus Caspo schuurpoeder á 42 ct. met 8 geldzegels.
Een prachtige poetsdoek (40x45 cm) voor slechts 29 ct. bij aankoop van een busje VéGé-poetsextract à 54 ct. met 11 geldzegels.

10% VéGé 10%
Nu extra voordeel dank zij de Europese VéGé Unie. Er zijn ook VéGé-winkels in België, Frankrijk, Duitsland, Saargebied, Luxemburg, Zwitserland.
UNION EUROPÉENNE VéGé
én in miljoen extra! Dat koopt lekker op!

Bij drukkerij TIELEN is de vervaardiging van Boeken, Couranten, Tijdschriften, Catalogi, enz. in goede handen

SPORTNIEUWS

STAND EERSTE KLASSE C

Alliance	18—28	Boxtel	17—18
Sp. Emma	19—26	Vlissingen	18—17
Spechten	18—22	Brabantia	19—16
MOC	20—20	Kimbria	19—14
Heer	19—19	Maurits	18—11
Roermond	18—18	Valkensw.	18—11

STAND TWEEDE KLASSE A

Gemert	21—31	W. Boys	18—19
Schijndel	19—28	Veloc	20—17
Taxandria	20—23	Oss	18—16
TOP	20—23	ODC	20—16
Boxmeer	20—21	U. Animo	20—16
DESK	19—20	J.V.C.	19—3

R.K.S.V. „Boxtel".

Boxtel 1—De Spechten 1 2—1.

Het is zoetjesaan iedere Boxtelse sportliefhebber wel bekend geworden, dat aan het treffen tussen Boxtel en De Spechten een „voorgeschiedenis" verbonden was door het enigszins sensationele verloop van de wedstrijd De Spechten—Boxtel en de daarop gevolgde moeilijkheden in verband met de door Boxtel ingediende protesten. Deze voorgeschiedenis nu, is niet bepaald geschikt gebleken om een ideale wedstrijdsfeer te scheppen. Het was zondag van meet af aan vrij rumoerig rond de krijtlijnen en al wat voor de thuisclub werkte als bijzondere stimulans om te komen tot een volledige revanche, werkte voor de bezoekende club tot extra sterk verzet. Het gevolg hiervan was, dat de 22 „geladen" spelers wat sportiviteit betreft nog wel eens over de schreef gingen. Maar ofschoon de lont vaak dicht aan het kruitvat werd gelegd, kwam dit niet tot ontploffing. Gelukkig maar, want de alleszins verdiende overwinning van de roodwitters zou daardoor wellicht veel van zijn betekenis verloren hebben. Nu blijft het toch een mooie prestatie in 2 wedstrijden 3 winstpunten veroverd te hebben op deze sterke tegenstander, waarbij dan nog komt, dat men door de j.l. zondag behaalde overwinning voorlopig op veilige afstand van de onderste plaatsen is geraakt en bovendien nog 'n kansje heeft op verbetering van de huidige positie.

Om nu nog even in het kort het verloop van de wedstrijd van j.l. zondag weer te geven: Boxtel nam in haar krachtig openingsoffensief de leiding door W. v. d. Meijden, die uit een voorzet van Ad Verhoeven een keiharde schuiver inzond, waarop de Spechten-doelman zich enigszins verkeek 1—0. Ook de voorhoedespelers Pastoor en v. Kerkhove bedreigden in die periode enkele malen de Eindhovense veste, doch hun viel geen succes ten deel. Een kwartier voor de rust kwamen de gasten, die steeds goed in bedwang gehouden waren door de Boxtelse verdediging aan de gelijkmaker toe door een doelpunt van hun rechtsbuiten, wiens buitenspelpositie door de scheidsrechter over het hoofd werd gezien 1—1. Nog voor de rust nam de thuisclub echter opnieuw de leiding toen J. Pastoor in het aanvalscentrum handig de hem toegespeelde bal oppikte en, hoewel zwaar belaagd door enkele tegenstanders, onhoudbaar inschoot 2—1. Na de rust zag men Boxtel allereerst ijverig alle pogingen in het werk stellen om de wedstrijd tijdig te beslissen, maar geen der aanvallen (met diverse doorbraken van Pastoor) leverde een doelpunt op.

Men trok zich daarna geleidelijk wat meer terug in de verdediging, zodat De Spechten toen meer aan bod kwamen.

Zij wisten het hechte cordon van Boxtelse verdedigers echter niet te doorbreken. De roodwitters bleven, zij het niet zonder moeite, spanning, zenuwen en tegenstanders tot het laatst de baas.

Intussen herstelde Boxtel 3 zich zondag op fraaie wijze door in de uitwedstrijd tegen WEC 2 met 4—0 te zegevieren.

—o—

Voor a.s. zondag is alleen voor het derde elftal een competitiewedstrijd vastgesteld, n.l. tegen Irene 3, om 12 uur op eigen terrein.

Het eeste elftal speelt a.s. zaterdag wellicht een vriendschappelijke wedstrijd.

JEUGDVOETBAL.

Programma voor a.s. zaterdag:

Boxtel 5—Rhode 5 half 4
Schijndel 6—Boxtel 6 half 3
Vertrek per fiets om half 2 vanaf het Jeugdhuis.
Schijndel 7—Boxtel 7 aanvang half 4
Vertrek per fiets om half 3 vanaf het Jeugdhuis.
Rhode 9—Boxtel 9 half 3
Vertrek per fiets om half 2 vanaf het Jeugdhuis.
Boxtel 10—Rhode 8 half 3

Programma voor a.s. zondag:

ODC 6—Boxtel 6 12 uur
Boxtel 9—ODC 10 12 uur

Uitslagen van j.l. zaterdag:

Boxtel 6—Avanti 6	4—0
Boxtel 7—BVV 10	1—6
BVV 13—Boxtel 8	2—5
Boxtel 9—Schijndel 9	0—3
Rhode 9—Boxtel 10	1—0

Supportersvereniging „Boxtel".

Degenen die zich wensen aan te sluiten bij de Supportersvereniging en in het nieuwe seizoen wensen te profiteren van de gunstige reisregeling, kunnen zich opgeven bij de heer P. Voets, Dufourstraat 6a, of bij de heer C. Timmermans, Nieuwstraat 82.

K.S.V. „O.D.C."

De Boxtelse tricolores hebben j.l. zondag in Oisterwijk op verrassende wijze revanche genomen voor de destijds op eigen terrein geleden nederlaag tegen Taxandria .De Oisterwijkers zijn voor ODC altijd uiterst lastige tegenstanders gebleken, maar zondag werden zij van het begin af goed in bedwang gehouden door de rood-wit-blauwen. ODC was zelfs gedurende het grootste deel van de wedstrijd sterk in de meerderheid en buitte dit overwicht voor de rust goed uit door een 0—2 voorsprong te nemen. Van Schijndel opende na ongeveer 20 minuten spelen de score toen hij een goede pass van v. Osch op de juiste wijze afwerkte. Tien minuten voor de rust scoorde v. Schijndel het tweede doelpunt voor ODC, toen op aangeven van J. Voets.

Na de rust viel er aanzienlijk meer activiteit in de Oisterwijkse gelederen te bespeuren. Dit leidde tot een felle strijd, waarin 't de gastheren gelukte om de achterstand te verkleinen. 1—2. De ODC-ers wisten in deze tweede helft het net van Taxandria niet te vinden, maar de overwinning lieten zij desondanks niet meer glippen. Een fraai resultaat!

Uitslagen van 2de Paasdag:

Taxandria 1—ODC 1	1—2
ODC 2—Schijndel 2	4—2
Irene 3—ODC 3	2—8
ODC 4—RKVVN	6—0

Voor a.s. zondag is vastgesteld:

ODC 1—JVC '31 14.30 uur

Het ODC-secretariaat, St. Jozefstraat 24, is vanaf heden weer telefonisch aangesloten onder no. 884.

AFDELING JEUGD.

Uitslagen van de zaterdag j.l. gespeelde wedstrijden:

ODC 5—BVV 7	2—1
UDI 7—ODC 6	1—2
SCMH 3—ODC 7	2—3
ODC 9—DVG 3	1—3
ODC 10—Irene 4	2—3

Programma voor zaterdag 12 april a.s.

RKVVN 3—ODC 6 Vertrek 1.30 uur per fiets bij Postkantoor.
UDI 7—ODC 7 Vertrek 1.15 uur bij Station per BBA.
ODC 8—TGG 4 Aanvang 3.30 uur.
ODC 9—Schijndel 10 Aanv. 2.30 uur.
ODC 10—Schijndel 9 Aanv. 3.30 uur.

Programma voor zondag 13 april a.s.

ODC 6—Boxtel 6 Aanvang 12 uur.
Boxtel 9—ODC 10 Aanvang 12 uur.

Uitslag Boxtelse Tafeltenniskampioenschappen.

Onder grote belangstelling werden op Tweede Paasdag de Boxtelse Tafeltenniskampioenschappen gespeeld. Vanaf het begin werd met veel élan gespeeld. Zoals verwacht bleven de verrassingen niet uit.

In de Eerste Klasse Heren won R. Jansen op schitterende wijze z'n zes partijen. De finale werd op overtuigende wijze gespeeld tussen R. Jansen en H. van Berkel. De uitslag hiervan was 21—19 en 21—17 voor R. Jansen, zodat de heer Jansen het Boxtelse kampioenschap 1958 met ere verwierf en H. van Berkel op verdienstelijke wijze de tweede plaats bezette. A. van Giersbergen veroverde de derde plaats.

In de Eerste Klasse Dames wist Mej. M. Prince door sterk spel haar geduchte tegenstandsters te verslaan, waardoor zij tot Boxtels kampioene 1958 werd uitgeroepen. Mej. R. Sanders en Mej. J. de Haas wisten door zeer goed spel respectievelijk een verdiende 2e en 3e plaats te veroveren.

In de Tweede Klasse Heren werd Ad van de Weide op overtuigende wijze nummer 1, terwijl J. Dorenbosch en C. v. d. Laak door goed spel respectievelijk de 2e en 3e plaats bezetten.

In de Beginnersklasse plaatste H. v. d. Langenberg zich als 1ste, terwijl Th. Dorenbosch en J. Elsink, na mooi spel, de 2e en 3e plaats innamen.

Mixed Dubbel. Hierin werden, dank zij hun fraaie spel W. v. Homelen en N. Rijke als no. 1 en M. de Haas en M. Prince als no. 2 geklasseerd.

Na afloop werden in „Paviljoen Molenwijk de prijzen uitgereikt. Een gezellige balavond vormde het slot van deze voor „Advance" zo bijzonder geslaagde dag.

R.K. BaVoB.

Hieronder volgt het programma voor de laatste volleybal wedstrijden van dit seizoen.

Voor de dames tweede klasse:
16.30 uur: Bavob 2—Vios Volo 2
18.00 uur: Bavob 2—P.T.T. 2
Heren tweede klasse:
18.30 uur: Bavob 2—Wilhelmina
19.00 uur: V.J.C. 1—Bavob 2

Deze wedstrijden worden gespeeld in de hoofdzaal van het Stadion „De Vliert".

Heren derde klasse:

Deze wedstrijd heeft plaats in de Damiaanschool in de Elzenstraat
19.00 uur: Bavob 3—P.T.T. 2

Dinsdag j.l. speelde V.J.C. uit Vught een vriendschappelijke wedstrijd tegen een combinatie van 1 en 2, waarbij door V.J.C. met 2—1 werd verloren.

Tegen een Bavob 2 en 3 combinatie werd met dezelfde cijfers gewonnen.

Boxtelse Biljart Bond.

Ook in de derde klasse is nu de winnaar van de wedstrijden om het persoonlijk kampioenschap bekend.

Van de voorwedstrijden waren er drie gegadigden voor de titel overgebleven. Dit drietal heeft in het café van de heer J. van Tricht een felle strijd gestreden. De eerste partij ging tussen Wozniak en T. Wijdeven. Deze werd door laatstgenoemde met een verschil van 23 caramboles gewonnen. In de tweede partij tussen Wassenberg en de verliezer van de vorige partij won Wassenberg met een verschil van 10 caramboles. Hierdoor werd P. Wozniak uitgeschakeld.

nI de derde partij, welke tevens de beslissing moest brengen, werd T. Wijdeven overspeeld door Wassenberg die in zijn 21ste beurt de 100 vol maakte met een serie van 14 en zodoende de partij won met een verschil van 37 caramboles op zijn tegenstander. Hierdoor bracht hij het persoonlijk kampioenschap op zijn naam met een gemiddelde van 4.

Het biljartseizoen 1957—1958 van de Boxtelse Biljart Bond is met deze „finale" tevens beëindigd. Op een nog nadere te bepalen datum zal de officiële prijsuitreiking plaats vinden.

Uitnodiging tot bijwoning van een onzer

Voorlichtingsbijeenkomsten

met demonstratie van moderne elektrische huishoudelijke toestellen door onze chef-kok, de heer P. J. Heldoorn, in één der zalen van Schouwburg „De Ark", Prins Bernhardstraat 27 te Boxtel op maandag 14 april a.s. aanvangende des middags om 2.30 uur en des avonds om 8.00 uur. Toegangskaarten gratis verkrijgbaar bij de elektrotechnische vakhandel en aan de zaal.

TECHNISCHE UNIE
HEYBROEK-ZÉLANDER N.V. EN ELECTROCENTRUM AMSTERDAM

Verkoopkantoren: Amersfoort - Alkmaar - Arnhem - Breda - Deventer - Eindhoven Enschede - 's-Gravenhage - Groningen - Haarlem - Hilversum - Leeuwarden Maastricht - Middelburg - Nijmegen - Rotterdam - Utrecht - Zwolle

Hebt U interesse voor een electrisch apparaat?
Wij leveren alle gedemonstreerde artikelen uit voorraad
Fa. J. van den Brekel
Electro Technisch Bureau
Rechterstraat 42, Boxtel, Tel. 362
Toegangskaarten voor de demonstratie gratis verkrijgbaar

De gedemonstreerde artikelen zijn verkrijgbaar bij
P. Verbruggen
Electro Technisch Bureau
Dorpstraat 30, Gemonde

Gedemonstreerde artikelen zijn verkrijgbaar bij
Electro Technisch Bureau
A. Adelaars
Breukelsestraat 4

Koelkasten, Wasmachines, Mixers, Stofzuigers en verder alle electrische apparaten verkrijgbaar bij
ELECTRO TECHNISCH BUREAU
W. van Dongen
Rechterstraat 4, Boxtel, Tel. 515

De moderne man draagt moderne regenkleding

Onovertroffen kwaliteiten van de beste fabrikaten zoals:

Falcon = Piccadilly = Shelter = Hazewind

In Gabardine of Egyptisch Katoen
Sportief of gekleed!

Bern. v. d. Schoot

brengt de jas waarin U het aangename hebt bij ieder weer goed gekleed te zijn

REGENCOATS
in prima Egyptisch Katoen.
Los model. Halve band of ceintuur rondom
79.50 - 69.50 - 59.50 - 49.75 - 44.75

GABARDINE
Zuiver wol. Raglan of ingezette mouw
139.75 - 125.- - 105.- - 97.50 - 89.75

★

Neem geen risico
Ga voor al Uw regenkleding naar

BERN. V. D. SCHOOT
KRUISSTRAAT 2 BOXTEL

Wilt U in de a.s. competitie de uitwedstrijden zien van Boxtel 1 en goedkoop reizen, sluit U dan aan bij de
Supp.-ver. „Boxtel"
Dufourstraat 6a
Nieuwstraat 82

Noteert U even? Tel. 610 voor slachthaantjes

Maak keuze uit onze nieuwe collectie
Heren- en Jongenscostuums
Wollen en katoenen
Regenjassen, Sportcolberts
Broeken (ook terlenca)
Overhemden, Zelfbinders
Leren kleding
VERSPAANDONK
Rechterstraat 25

Wereld Tentoonstelling
Per luxe auto iedere week naar Brussel. Verblijf twee dagen. Inlichtingen
Taxibedrijf
J. J. KETELAARS
Tel. 495 ★ Boxtel

DE LAGE EDAH-PRIJZEN MAKEN elke huisvrouw KLAAR WAKKER!
Zie! Kom! Verdien!

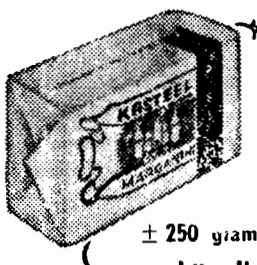

Een HEERLIJKE CAKE
± 250 gram, van ~~69~~ voor 49
bij elke 4 pakken
KASTEEL-MARGARINE
(met veredeld aroom)

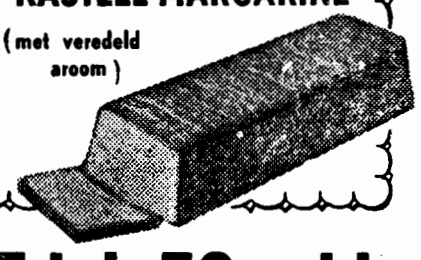

Kasteel-sperziebonen elk 2e literblik 28 cent goedkoper
Pinda-koekjes . . . . . 250 gram . . 63
Snoep-Melange „DESSERT" 150 gram . . 51
Spinazie . . . . . literblik . . 59
Gele Rozijnen . . . . 250 gram vanaf . . 42
Tutti-Frutti . . . . . 250 gram . . 68
Zoete abrikozen . . . . . 250 gram . . 75
Siam-Rijst hele, droogkokend 500 gr 58-45
Californische Pruimen 250 gram 45-40
Californische Pruimedanten 250 gram 70

Kasteel-Arachide-Olie hele fles voor 149
Closetpapier . . . . . 5 rollen voor . . 59
Grote Ontbijtkoek . . . . . voor . . 39
Boterhamworst . . . . . 200 gram . . 45
Appelmoes van Goudreinetten, 2 potten . . 95
Tomatensoep . . . . . 3 blikken voor . . 98

EDAH

Bij Edah 50 gulden sparen, betekent 100 gulden ontvangen

Brabants Centrum

De Kerk in Hongarije

Nog veel te weinig weten wij welk een ramp zich over de Kerk in China voltrekt. Met alle felheid trekt het communisme tegen de Kerk ten velde en het is reeds zover dat het schisma dreigt.

Na een jarenlange compagne, welke duizenden buitenlandse bisschoppen, priesters en zusters uitdreef — hun getal loopt in de duizenden — keert de communistische strijd thans tegen de Chinese bisschoppen, clerus en kloosters.

De bisschoppen worden gevangen gezet. De priesters delen hun lot.

De vrouwelijke en mannelijke religieuzen zijn het slachtoffer van de waanzinnigste beschuldigingen. Maar ondertussen heeft de communistische partij een groepje priesters op haar hand gekregen en verenigd in de Vereniging van Patriottische Priesters. Deze priesters worden naar voren geschoven op belangrijke posten. Zij worden door hun mede-patriottische priesters gekozen in bisschopsfuncties, op de plaatsen van de vicaris-generaal. Onder allerlei motieven dringen zij naar voren en bereiden het officiële schisma voor. Hun nog betrekkelijk gering aantal krijgt bij de gratie van het communisme de macht in handen. De stem van de duizenden, die trouw blijven aan het Vaticaan, wordt gesmoord. De uitspraken der patriottische priesters worden via luidsprekers, radio en pers kracht bijgezet.

In een blad van de Vereniging van Patriottische Priesters dat te Sjanghai verschijnt, lezen wij, dat zij aan de H. Stoel het recht ontkennen bisschoppen te benoemen, ook al zou een schisma het gevolg zijn. Het Vaticaan wordt beschouwd als een „instrument van het imperialisme". Daarom, aldus het blad, „moeten wij om de zuivere leer te bewaren, de sabotage van het Vaticaan tegengaan en zelf de bisschoppen kiezen".

De patriottische priesters gaan hiermede uitdrukkelijk tegen het kerkelijk recht in, dat het recht van de bisschopsbenoeming uitsluitend aan de H. Stoel toekent. De handelwijze van de patriottische priesters is echter niet alleen gevaarlijk voor de millioenen Chinese katholieken, die ten koste van vele offers trouw blijven aan de wereldkerk van Christus, maar ook voor de patriottische priesters. Want zo heeft Radio Vaticaan verklaard, elke bisschop, die een niet door de H. Stoel benoemde priester tot bisschop wijdt, wordt automatisch geëxcommuniceerd, d.w.z. uit de gemeenschap der Kerk gestoten. Deze excommunicatie geldt ook voor de priesters, die niet benoemd, toch de bisschopswijding ontvangt.

Parochie-Agenda

Parochie St. Petrus, Boxtel.

Eerste zondag na Pasen,
Beloken Pasen, 13 april 1958.

ZONDAG: De HH. Missen zijn om half 7, kwart voor 8, 9 uur en om half 11 de Hoogmis. HALF 7 gel. mndst. v. Cornelis Leijten; KWART VOOR 8 gel. H. Mis voor Johannes Beks en Johanna Beks-v. Aarle vw. verjaardag; Maria-altaar gel. H. Mis voor Petrus Heerkens vw. zijn familie; H. Hart-altaar gel. jrgt. voor Adrianus v. Weert en Anna Maria v. Kuringen, de hsvr.; H. Bloedkapel gel. jrgt. voor Constant v. Kleef, in Indonesië gesneuveld; 9 UUR gel. H. Mis voor Helena Drijvers, te Valkenswaard overl.; Maria-altaar gel. H. Mis voor Martinus Hubertus Giesbers; H. Bloedkapel gel. H. Mis voor het geestelijk en tijdelijk welzijn van onze parochie en van onze parochianen; H. Hart-altaar gel. jrgt. voor Jacoba Weijdeven-Rozeboom; HALF 11 Hoogmis als gez. jrgt. voor Justinus Johannes v. d. Eerden. in de Hoogmis: volkszang: **Missa I en Credo I.**

COLLECTE.

Vandaag is de eerste collecte voor de R.K. Militaire Tehuizen; de tweede collecte is voor „DE KERKENBOUW IN ONS BISDOM". Beide collecten worden ten zeerste in de milddadigheid van de gelovigen aanbevolen. Help vooral meebouwen aan de kerken in ons bisdom door de tweede schaal goed te gedenken. Zo helpt U ook mee aan de bloei van het geloofsleven.

LOF.

Vandaag (zondag) en donderdag om 7 uur Lof met rozenhoedje. Na het Lof wordt gezongen: vandaag lied no. 25 en donderdag lied no. 33.

DUUR VAN DE PAASTIJD.

Wij vestigen er nogmaals de aandacht op, dat de Paastijd duurt tot en met a.s. zondag 20 april. Wij hopen en vertrouwen, dat **al onze parochianen** binnen deze tijd **waardig** hun Pasen zullen houden door het ontvangen van het Sacrament van de Biecht en van de H. Communie. Laat er dit jaar **geen enkele uitzondering** zijn. Wij vragen ook alle parochianen om deze week **tot die intentie** te bidden of de H. Mis mee op te dragen.

ZUIVELGELD.

Deze week kan men nog voldoen aan het betalen van het ‚zuivelgeld", dat volgens oud gebruik door onze Bisschop gevraagd wordt om te voorzien in de vele caritatieve behoeften van de Kerk.

Deze aalmoes kan men storten in de bus achter in de kerk of in de bus bij het katechismusdeurtje, waarop staat „zuivelgeld".

OVERIGE AGENDA.

DOPEN: iedere dag van half 3 tot 3 uur; wij zouden onze gelovigen vriendelijk willen verzoeken een doop vooraf op de pastorie te komen melden.

BIECHTEN: zaterdag van half 3 tot 4 uur en van 6 tot half 8.

MAANDAG: **Feestdag van de H. Liduina van Schiedam.** KWART VOOR 7 gel. jrgt. voor Elisabeth v. d. Struijk-v. Mensvoort; HALF 8 gel. mndst. voor Antoinetta v. Dongen-Pierrot; Maria-altaar gel. mndst. voor Hendrica de Laat; HALF 9 gel. H. Mis tot een bijzondere intentie vw. de St. Liduina-Stichting; Maria-altaar gel. mndst. voor Henricus v. d. Oetelaar; HALF 10 gez. Huwelijksmis.

DINSDAG: KWART VOOR 7 gel. H. Mis voor de overl. familie v. d. Meijden-Vermeulen; HALF 8 gel. H. Mis voor Anna Catharina Groos-v. d. Leemput uit Geffen; Maria-altaar gel. H. Mis tot een bijzondere intentie; H. Hart-altaar gel. jrgt. voor Ursula Vaessen-v. Erp; HALF 9 gez. mndst. voor Petrus Mertens; Maria-altaar gel. mndst. voor Antonia Robben-v. d. Steen; HALF 10 gez. Huwelijksmis.

WOENSDAG: KWART VOOR 7 gez. mndst. voor Johanna de Greeff-v. Exsel; HALF 8 gel. mndst. voor Johanna Maria v. Griensven; Maria-altaar gel. H. Mis voor Hendrica de Laat; HALF 9 gez. jrgt. voor Pierre Reusing; Maria-altaar gel. H. Mis voor overl. familie en uit dankbaarheid; HALF 10 gez. Huwelijksmis.

DONDERDAG: KWART VOOR 7 gel. H. Mis voor Theodora Verhoeven-Timmermans; HALF 8 gel. mndst. voor Marinus v. d. Bosch; Maria-altaar gel. H. Mis voor Willibrord Grilis vw. de Broederschap van O. L. Vrouw in 't Zand; HALF 9 gez. mndst. voor Hendrica Schrader-Kappel; Maria-altaar gel. mndst. voor Petrus Mertens; HALF 10 gez. Huwelijksmis.

Hedenavond om 7 uur Lof met rozenhoedje; na het Lof lied no. 33.

VRIJDAG: KWART VOOR 7 gef. gez. jrgt. voor Johanna v. Lieshout-de Werd; HALF 8 gel. mndst. voor Maria v. Haeren-Wildenberg; Maria-altaar gef. gel. jrgt. voor Henricus v. d. Sande; HALF 9 gez. mndst. voor Marinus v. d. Weide; Maria-altaar gel. H. Mis voor Francina v. d. Laar-v .Liempt.

ZATERDAG: KWART VOOR 7 gef. gez. jrgt. voor Laurentius v. Lieshout; dus v. d. Sande en Maria v. d. Langenberg; HALF 8 gel. mndst. voor Johan-Maria-altaar gef. gel. jrgt. voor Everarna Schelle-v. d. Brand; Maria-altaar gel. H. Mis voor Maria Anna v. Roij-v. d. Velden; HALF 9 gez. mndst. voor Antoinetta v. Dongen-Pierrot; Maria-altaar gel. H. Mis voor Francisca v. Hal-v. Krieken, par. H. Hart overl.; HALF 10 gez. Huwelijksmis.

Zijn voornemens een christelijk huwelijk aan te gaan volgens het gebruik van onze heilige Moeder de Kerk: Gerardus Wilhelmus Philippus Jansen uit Deventer (St. Lebuinus) en Petronella Maria Theresia Spithoven uit deze parochie; Johannes Cornelius Habraken uit Schijndel (Bosscheweg) en Henrica Cornelia van Middegaal, uit deze parochie; Karel v. d. Heuvel, uit de parochie van het H. Hart en Annette van Griensven, uit deze parochie.

Dit is van hen de eerste afkondiging.

Franciscus Henricus Maria Verheyen uit Tilburg en Catharina Adriana Ossenblok uit deze parochie; Jacobus van Erkelens uit de parochie van het H. Hart en Bertha Martien Pennings, uit deze parochie; Johannes Franciscus Adrianus Vos uit Best (H. Antonius) en Hendrica Cornelia Eykemans, uit deze parochie; Lambertus Beekmans uit de parochie van het H. Hart en Allegonda Elisabeth Juliana Verheijden, uit deze parochie.

Dit is van hen de tweede afkondiging.

Johannes Henricus Cornelis van der Struyk, uit deze parochie en Francina Cornelia v. d. Linden, uit Gemonde; Cornelis Johannes van de Laak, uit deze parochie en Maria Johanna Helena Dankers uit de parochie van het H. Hart; Marinus Henricus Joannes Cornelissen, uit de parochie van de HH. Harten te 's-Bosch en Martina Hendrika van den Langenberg uit deze parochie; Franciscus Martinus Hendricus Stans, uit de parochie van het H. Hart en Antonia Maria Josephina Smits uit deze par.

Dit is van hen de derde afkondiging.

Wij vermanen eenieder, die op de hoogte is van enig beletsel, dit ten spoedigste aan de pastoor bekend te maken.

Parochiële bijdrage feestgave Mgr. Bekkers

In de Sint Jansklokken, het officieel orgaan van het Bossche Bisdom, werd vorige week een lijst van inzamelingen der parochies voor de feestgave aan Mgr. Bekkers gepubliceerd. Deze voorlopige lijst gaf voor Boxtel en Liempde de volgende opbrengsten weer:

BOXTEL:	
St. Petrusparochie (5330 parochianen)	ƒ 2525,50
H. Hartparochie (7625 parochianen)	ƒ 1000,—
H. Theresiaparochie 930 parochianen)	ƒ 400,—
LIEMPDE:	
St. Jan's Onthoofding (2600 parochianen)	ƒ 1872,—
ESCH: H. Willibrordus (1027 parochianen)	ƒ 1016,—

Het totaal aan bijdragen voor de feestgave bedraagt thans ƒ 402,055,—.

Parochie H. Hart, Boxtel.

Eerste zondag na Pasen,
Beloken Pasen, 13 april 1958

Vandaag gaat de eerste schaal voor de R.K. Militaire Tehuizen: de tweede schaal gaat voor de nieuwe parochiekerk in Boxtel.

Des avonds is het om zeven uur Lof voor de vervolgde kerk en voor het behoud van de vrede.

MAANDAG is het de feestdag van de H. Liduina van Schiedam.

De „Paastijd" waarin iedere katholiek verplicht is „zijn Pasen te houden" duurt tot a.s. zondag 20 april.

Voor zieken tot Drievuldigheidszondag 1 juni a.s.

ZONDAG: In de kerk: kw. voor 7 l.d. voor overl. vader (Marinus Jos. v. d. Sande); 8 uur l.d. voor overl. vader (Arnoldus v. Dijk); kwart over 9 l.d. v. overleden moeder (Boeijen-Jansen); half 11 HOOGMIS voor het geestelijk en tijdelijk welzijn der parochianen.

In de Burcht (Z.E. Pater Kohlman): half 8 l.d. voor overleden familie (v. d. Wijdeven-Rijkers); kwart voor 9 l.d. v. Francisca v. Hal-v. Krieken vw. haar nicht; 10 uur l.d. tot gnezing van een zieke; 11 uur l.d. voor Theodora van Kollenburg vw. de buurt.

MAANDAG: 7 uur gez. jrgt. voor Emerentia v. d. Broek-v. d. Langenberg; zijaltaar l.d. voor Marinus Heesters-Hoevenaars vw. de buurt; kw. voor 8 l.d. voor Hermina Prick-op de Laak; half 9 l.d. voor Joannes Beaard en Maria Jansen vw. de kleinkinderen.

In de Burcht: half 8 l.j. voor Henricus v. Drunen-Attikum.

DINSDAG: 7 uur l.d. voor Petrus v. Oosterhout, Bastiana Brouwers z.e. en Cornelis de zoon; zijaltaar l. mndst. v. Everdina v. Kempen-v. d. Broek; kwart voor 8 l.d. voor Christina Baaijens-v. d. Akker; half 9 l.j. voor Adrianus v. Erp-v. d. Horst.

In de Burcht: half 8 l.d. voor Marius Eltink vw .zijn verjaardag.

WOENSDAG: 7 uur gef. gez. jrgt. voor Johannes v. Breugel, Petronella Daamen z.e. en eerw. broeder Theodorus de zoon; zijaltaar l. mndst. voor Theodorus Post-Hanegraaf; kw. voor 8 l. mndst. voor Henrica Danklof-Baeten; half 9 l.d. voor Adrianus de Bie en Petronella Schoones.

In de Burcht: half 8 l.d. voor Adriana Kerssemakers-v. Nistelrooij en Adriana de dochter.

DONDERDAG: 7 uur l. mndst. voor Petronella Vlamings-Wordragen; zijaltaar l. mndst. voor Petronella Maria Verhagen-Verhoeven; kw. voor 8 l. mndst. voor Johanna Maria de Koning-Melis; half 9 l.d. voor Johanna Clerkx-Nooten; half 10 gez. Huwelijksmis.

In de Burcht: half 8 l.d. voor Maria v .Oorschot-v. Tuijl.

VRIJDAG: 7 uur l.d. voor Petronella v. d. Sloot-v. Roosmalen en Adrianus de zoon; zijaltaar l. mndst. voor Gerardus v. Hooff; kw. voor 8 l.d. voor Henricus v. d. Sande te Best overl.; NEGEN UUR

l.d. voor overl. ouders v .d. Meijden-v. d. Meerendonk.

In de Burcht: half 8 l. mndst. voor Maria Matthijssen.

ZATERDAG: 7 uur l. mndst. Joanna v. Erp-v. d. Loo; zijaltaar l. mndst. voor Jordina Schellekens-v. Hooff; kw. voor 8 l. mndst. voor Theodora v. Meersbergen v. d. Schoot; half 9 l.d. voor Cornelia v. Haeren-Bevers te Nijmegen overleden.

In de Burcht: half 8 l. mndst. voor Wilhelmus v. d. Ven-v. d. Boogaard.

Parochie H. Lambertus, Gemonde

Eerste zondag na Pasen,
Beloken Pasen, 13 april 1958.

Zaterdag 12 april, biechtgelegenheid als gewoon.

ZONDAG: H.H. Missen: 7 uur jrgt. voor Marinus v. d. Boogaard en Wilhelmina v. Breugel; half 9 voor de parochianen; 10 uur voor Maria Magdalena Peters-v. Cruchten; Tien minuten voor 11 Hoogmis met algemene deelname in volkszang en H. Communie, voor Francina v. d. Meerendonk, overleden in Liempde; 7 uur rozenhoedje, gezangen, Uitstelling van het Allerheiligste en Tantum Ergo.

Door de week H.H. Missen te half 8.

MAANDAG, 14 april: H. Liduina van Schiedam, jrgt. voor Maria v. Gerwen-Voets.

DINSDAG, 15 april: jrgt. voor Petrus Toelen.

WOENSDAG, 16 april: sterfdag van Pastoor van Doremalen; half 8 gezongen jaargetijde (Requiem) voor Pastoor van Doremalen.

DONDERDAG, 17 april: jrgt. voor Johannes Steenbakkers.

VRIJDAG, 18 april: voor overleden moeder.

ZATERDAG, 19 april: voor overleden Moeder.

In het Klooster dagelijks te 7 uur:

Maandag, dinsdag en woensdag: voor Martina v. Breugel-Wijdeven, van de buurt; van A. Sanders en verloofde, van de Levende Rozenkrans. Donderdag, vrijdag en zaterdag: voor Hendricus Schellekens-de Laat van de Kinderen Schellekens-de Laat.

Mededelingen.

1. Collecte voor de R.K. Militaire Tehuizen. Deze Tehuizen willen de militairen in een christelijke, huiselijke omgeving brengen.

Er zijn er reeds 50, terwijl er nog 16 bij moeten komen. Daarom wordt Uw bijzondere steun gevraagd voor dit werk.

2. Schoonmaak van de kerk wordt aanbevolen aan: Martha v. d. Eerden en Ria Hoezen.

3. Deze zondag wordt in Gemonde in zaal Verbruggen gedraaid de kleurenfilm van Beauraing en wel in de namiddag 3 uur voor de kinderen (25 cent) en in de avond te 8 uur voor volwassenen (1 gulden).

De opbrengst komt ten bate van het ziekenvervoer naar Beauraing.

Parochie H. Theresia, Boxtel.

Eerste zondag na Pasen,
Beloken Pasen, 13 april 1958.

ZONDAG: 7 uur H. Mis voor Gerarda Schellekens-Schalkx v. w. de buurt; half 9 H. Mis voor Cornelis van Beers v.w. de kinderen; 10 uur de hoogmis voor het welzijn van de parochie.

De eerste schaal is voor de R.K. Militaire Tehuizen en de tweede schaal is voor de Kerkenbouw in ons bisdom.

Om half 3 het Lof.

MAANDAG: om kwart voor 8 de wekelijkse H. Mis voor Adrianus v. Esch.

DINSDAG: om kwart voor 8 H. Mis voor Theodora van Ingen-van Rijzewijk.

WOENSDAG: om kwart voor 8 jrgt. voor Wilhelmus Boers en Aldegonda Beks.

DONDERDAG: om kwart voor 8 H. Mis voor een zieke.

VRIJDAG: om kwart voor 8 jrgt. voor Adrianus v. d. Bos.

ZATERDAG: om kwart voor 8 mndst. voor Maria v. d. Pas-v. d. Ven.

Gelegenheid tot biechten:

Dagelijks voor de H. Missen en zaterdagmiddag van 6 tot 7 uur.

Huwelijksaankondiging:

Hendricus Johannes Franciscus v. d. Wal van de parochie van de H. Bernadette te Oirschot en Felicia Regina Kurstjens van deze parochie. 3e roep.

Parochie St. Jan's Onthoofding, Liempde.

Eerste zondag na Pasen,
Beloken Pasen, 13 april 1958.

ZONDAG: half 7 l. m. tot welzijn der parochie; 8 uur l. j. voor Antonia Willem v. d. Dungen; 10 uur z. j. voor Elisabeth v. d. Vleuten; 3 uur het Lof. De 1e schaal voor de eigen kerk; de zwarte buil voor de kerkenbouw in ons bisdom.

MAANDAG: half 7 z. mndst. voor Hub. de Beer; 7 uur l. mndst. voor Francina Corn. v. d. Meerendonk; 8 uur l. mndst. voor Arnoldus v. Kemenade.

DINSDAG: half 7 l. mndst. voor Paulus Vos; 8 uur l. mis voor Anna Maria Mart. v. d. Meerakker; half 10 z. huwelijksmis.

WOENSDAG: half 7 z. mndst. voor Anna v. Zeeland; 7 uur l. mndst. voor Martha Adr. v. d. Biggelaar; 8 uur l. mndst. voor de Eerw. Zuster Joseph v. Gestel.

DONDERDAG: half 7 z. mndst. voor Theod. Leyten; 7 uur l. mndst. voor Gerardina Corn. v. Heerebeek; 8 uur l. mndst. voor Michiel Braken.

VRIJDAG: half 7 z. mndst. voor Anna Maria Mart. v. d. Meerakker; 7 uur l. mndst. voor Joh. Hubers· 8 uur l. mndst. voor Joh. Schellen.

ZATERDAG: half 7 z. mndst. voor Wilhelmina Joh. Kuppens; 7 uur l. mis voor Christ. v. Abeelen; 8 uur l. j. voor Leon. Pijnappels.

ZONDAG: half 7 l. mndst. voor Johanna Hendrik Scheutjens; 8 uur l. mis tot welzijn der parochie; 10 uur z. j. voor Wilhelmus v. d. Vleuten.

In de Kapel der Eerw. Zusters:

Maandag 7 uur l. m. voor Paulus Vos als overleden lid: Moeder van Goeden Raad. Dinsdag 7 uur l. m. voor overl. familie v. d. Berk en van Aarle. Woensdag 7 uur l. m. voor Francina Corn. v. d. Meerendonk v.w. de kleinkinderen. Donderdag 7 uur l. m. voor de gelovige zielen. Vrijdag 7 uur l. m. tot bijz. intentie. Zaterdag 7 uur l. m. Eerw. Zuster Joseph v. Gestel. Zondag 7 uur l. m. tot bijz. intentie.

Gedoopt: Petronella Cornelia Johanna Maria dochter van Arnoldus Trum-v. d. Boer.

Parochie H. Willibrordus, Esch.

Eerste zondag na Pasen,
Beloken Pasen, 13 april 1958.

H.H. Missen om 7 uur, half 9 en om 10 uur Hoogmis. Vandaag is de tweede schaalcollecte voor de R.K. Militaire Tehuizen èn voor de Kerkenbouw in ons Bisdom. We bevelen deze dubbele collecte bijzonder aan.

Na de middag om 3 uur Lof met Rozenhoedje.

oijeenkomst van de
selijke Missiegenoot-
schap.

ZONDAG: om 7 uur jrgt. voor Henrica v. d. Staak-v. Schijndel; half 9 H. Mis voor het geestelijk en tijdelijk welzijn der parochianen; 10 uur Hoogmis voor Jordanus Dieden.

MAANDAG: 7 uur H. Mis ter ere van het H. Hart van Jezus tot bekering der zondaars; 8 uur jrgt. voor Elisabeth v. d. Struijk-v. Mensvoort.

DINSDAG: 7 uur mndst. voor Adrianus van der Meijden; 8 uur H. Mis voor Antonius van der Stonden.

WOENSDAG: 7 uur H. Mis voor Johannes van der Bruggen te Boxtel overleden; 8 uur jrgt. voor Wilhelmus van Esch.

DONDERDAG: 7 uur jrgt. voor Johanna v. Beers-v. Elderen; 8 uur jrgt. voor Anna v. Vessem-Heesakkers.

VRIJDAG: 7 uur H. Mis voor Marinus van Rulo; 8 uur H. Mis voor Josephus Konings.

ZATERDAG: 7 uur jrgt. voor Bernardus Heesters; 8 uur H. Mis voor Johanna de Greef-v. Exsel.

St. Charles, Hal, Boxtel.

Eerste zondag na Pasen,
Beloken Pasen, 13 april 1958.

Vanmiddag om half 6 Lof met rozenhoedje.

Donderdag en zaterdag om 8 uur Lof.

Onder de H.H. Missen is de schaalcollecte voor het onderhoud van de kapel, de 2e collecte is voor de kerkenbouw in ons bisdom.

ZONDAG: om kwart over 7 voor Cornelis v. d. Broek; om half 9 voor Hans Janssens, om kwart voor 10 voor een Bijzondere Intentie.

MAANDAG: om kwart over 7 voor Johanna de Greeff-van Exsel.

DINSDAG: om kwart over 7 voor Mevr. Henket-Windstosser.

WOENSDAG: om kwart over 7 tot zekere intentie.

DONDERDAG: om kwart over 7 voor een Bijzondere Intentie.

VRIJDAG: om kwart over 7 voor Johanna de Greef-van Exsel.

ZATERDAG: om kwart over 7: tot zekere intentie.

Misdienaars om half 9: Gebrs. van Schijndel.

Avonturen van BIM en BAM

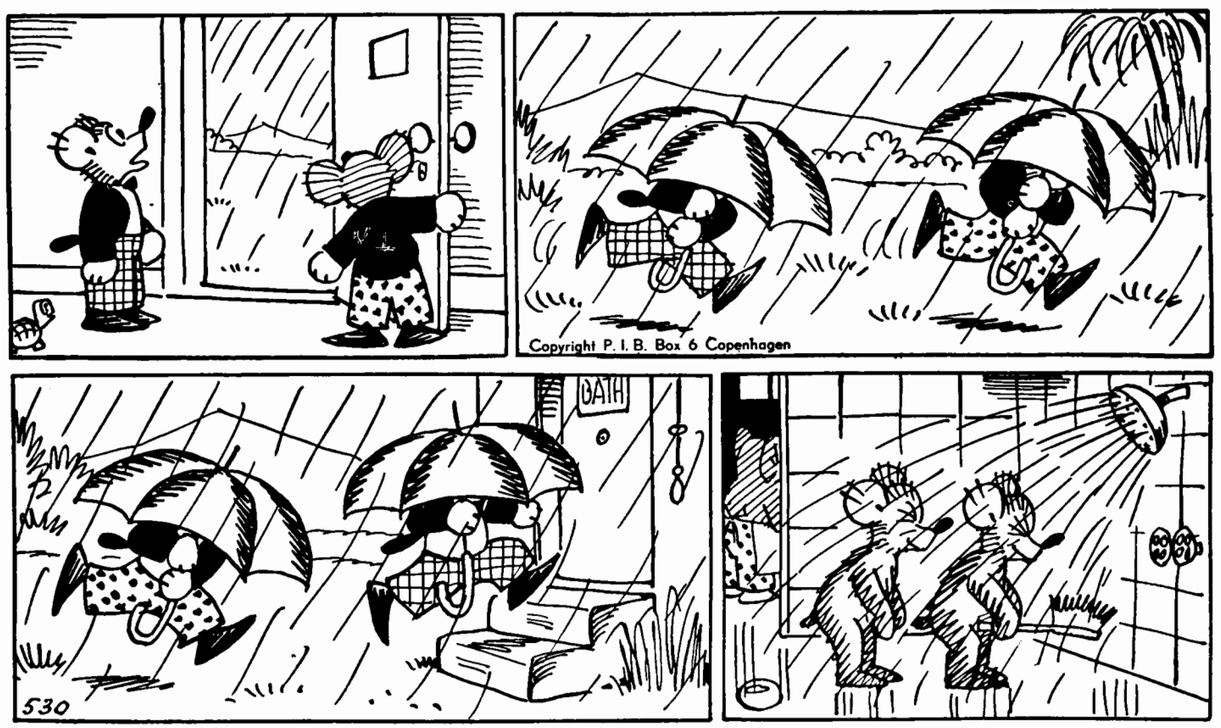

BIM EN BAM ZIJN BANG VOOR REGEN.

„Kijk es hoe het buiten regent",
zegt Bim, „juist op zaterdag!
Het kon heus niet slechter treffen;
't is voor ons een hard gelag.
En vandaag maar thuis te blijven,
daar ben ik toch óók niet voor;
Nemen we de paraplu maar,
want we moeten er toch door!"

Waarom blijven Bim en Bam nu,
toch niet thuis op hun gemak?
Waarom gaan ze door de regen,
doodsbenauwd voor een nat pak?
Jullie zult 't nog minder snappen
als ik de onthulling doe:
's zaterdags gaan de twee beertjes
altijd naar... het badhuis toe!

14e JAARGANG No. 699 — 18 APRIL 1958

Brabant's Centrum

Redactie en Administratie :
MOLENSTRAAT 19
TELEF. 513 — GIRO 277703

VOORHEEN BOXTELSCHE COURANT

Abonnementsprijs f 1,95 per kwartaal (p. post f 2,00)
Advertentieprijs : 10 ct. p. kol. mm.
Bij contract speciale tarieven.
Kleine advertentiën 7 ct. per woord.

KATHOLIEK WEEKBLAD VOOR BOXTEL EN OMGEVING

Gemeenteraadsvergadering

Raad van Boxtel aanvaardt nieuwe structuurlijnen

De Raad van de gemeente Boxtel heeft vrijdag de structuurlijnen aanvaard, die de basis zullen vormen voor de verdere uitbreidingen van Boxtel volgens nader gepreciseerde partiële plannen. Gezien de grote publieke belangstelling schenen vele gemeentenaren in de veronderstelling verkeerd te hebben, dat het structuursplan van de planoloog ir. W. C. A. van Heesewijk in de openbare vergadering behandeld zou worden voor het forum van de Boxtelse gemeenschap, vooral ook omdat deze zelf er ten nauwste in betrokken is vanwege de op de huidige toestand diep ingrijpende stedebouwkundige wijzigingen welke in dit plan vervat liggen. De technische uiteenzetting werd echter gegeven in een geheime voorvergadering en ook de discussie had grotendeels plaats gevonden tijdens deze vertrouwelijke bespreking. Toen het onderwerp in de openbare vergadering aan de orde werd gesteld, hechtte de Raad hieraan vrijwel zonder enige discussie zijn goedkeuring.

NIEUWE PROV. WEG NOG MEER ZUIDELIJK?

Het onderhavige plan van de in Boxtel gevestigde planoloog ir. v. Heesewijk — die destijds ook gepromoveerd is op een proefschrift over de uitbreiding van Boxtel — bepaalt dus de nieuwe structuur van Boxtel. Het voorziet in uitvalswegen op de grote verkeersaders, in interne verbindingswegen, in ontsluiting van min of meer geïsoleerd gelegen gebieden of wijken, in centra voor bestuurs- en sociale doeleinden, in nieuwe woonkernen enz. enz. Dat alles echter alleen in grote lijnen. Die grote lijnen nu, vormen straks weer de uitgangspunten voor eventuële nieuwe tot in details uit te werken uitbreidingsplannen.

Juridisch zijn deze structuurlijnen van geen betekenis, omdat de huidige Woningwet (in tegenstelling met de in ontwerp gereed zijnde nieuwe Woningwet) ze eenvoudig niet erkent. Ze hebben wel bestuursbetekenis. Zo is het in Boxtel b.v. ongetwijfeld van belang, dat ir. v. Heesewijk de provinciale weg Tilburg—Veghel nog meer zuidelijk van de gemeente, ongeveer op de grens Boxtel—Liempde, heeft geprojecteerd. Als deze ligging de vereiste goedkeuringen zou verwerven, kan het industrieterrein verder zuidelijk worden uitgelegd, de spoorweg wordt niet gepasseerd tussen Missiehuis St. Theresia en de N.C.B. Exportcentrale maar geheel achter de N.V. Organon, terwijl men ook bij het ontwerpen van de nieuwe uitbreidingsplannen oostelijk van de Rijksweg (Munsel, Nieuwstraat en Onrooi) veel meer armslag heeft gekregen. De voor de kom van Boxtel gecreëerde structuurlijnen zijn eveneens in meerdere opzichten belangrijk. Uitbreidingen hierover lijken ons momenteel echter nog niet passend, aangezien het plan voornamelijk pas in de verre toekomst tot gelding zal komen en er bovendien op berekend is dat het met „soepelheid" gehanteerd moet kunnen worden en wijzigingen (speciaal ten aanzien van de interne verbindingen) derhalve vooralsnog tot de competentie van de Raad gerekend mogen worden.

Hiervoor werd door raadslid v. Nistelrooy nog eens 'n nadrukkelijke bevestiging van de voorzitter gevraagd. Het lid De Visser herhaalde in de openbare vergadering zijn bezwaren tegen de op het plan geprojecteerde doorbraak van Nieuwstraat via Rijksweg rechtstreeks naar de Markt. Hij wenste het tegenwoordige kruispunt Nieuwstraat—Maastrichtsestraat—Rijksweg — Rechterstraat gehandhaafd te zien. De voorzitter verzekerde hem, dat dit onderdeel geen vaststaande structuurwijziging vormt en (ook volgens de wens van B. en W.) mettertijd opnieuw bestudeerd zal worden. Overigens bleken er voor de raadsleden geen vraagstukken of problemen meer te bestaan, zodat de gewenste goedkeuring vlot gegeven werd. De voorzitter bracht hierop dank aan de ontwerper voor zijn moeizame arbeid, die naar hij hoopte mede zou leiden tot een ideale uitbreiding van Boxtel.

—o—

Bij de behandeling van de verdere agenda werd door de Raad nogal spoed betracht, zodat het door de voorvergadering veroorzaakte tijdverlies niet leidde tot een uitzonderlijk langgerekte vergadering.

Allereerst besloot de Raad de in het Alg. Ambtenarenreglement opgenomen bepaling inzake het verlenen van buitengewoon verlof, op verzoek van G.S. en de Min. v. Binnenl. Zaken en P.B.O. te wijzigen aangezien de betreffende voorziening uitgaat boven de rijksregeling.

Vervolgens werden twee raadsbesluiten tot verkoop van gronden aan J. C. van Dijk te Tilburg (industrieterrein) en W. v. Achteren te Rotterdam (grond Rechterstraat) ongedaan gemaakt.

Ten behoeve van de reeds aangelegde verharding van de Molenpad zal het voor de woning van de heer P. v. Zogchel gelegen strookje grond (14 m²) worden aangekocht voor de formele koopsom van f 1,—.

Aangezien B. en W. van oordeel bleken, dat de woningen Zandvliet 6 t/m 20 in zodanig slechte toestand verkeren en primitief van constructie zijn, dat het redelijk is ze buiten de jongste huurverhoging (25 %) te houden, verklaarde de Raad zich gaarne accoord met het desbetreffende voorstel.

Hierbij werd nog medegedeeld, dat herstel van de woningen niet verantwoord is omdat ze mettertijd gesloopt moeten worden als ter plaatse een verbinding met de Selissenwal tot stand zal komen. Het lid Heesbeen drong er op aan de woningen wel redelijk bewoonbaar te maken en/of te houden, hetgeen werd toegezegd onder voorwaarde dat verbeteringen van lange duur absoluut niet aangebracht zullen worden.

Voor vanaf 1 januari 1958 te bouwen woningwetwoningen worden door het rijk wederom voorschotten op voet van de woningwet in de vorm van grond- en bouwvoorschotten verstrekt, rentende 4%. De Raad besloot deze voorschotten ten aanzien van de in het kader „Continubouw Brabant II" te bouwen woningen (120 flats met 81 garages) aan te vragen.

Door B. en W. werd vervolgens voorgesteld de tarieven voor het zwembad verder aan te passen aan de in het vorig jaar ondervonden onvolkomenheden en aan de hoogte van tarieven van andere zwembaden. Het lid De Laat zei het niet prettig te vinden, dat het gebruik van het zwembad weer duurder gaat worden. Zijns inziens mochten de hoge kosten van aanleg en verbetering niet gaan drukken op de exploitatie. Enig verlies op deze uit een oogpunt van volksgezondheid belangrijke dienst was naar zijn mening wel verantwoord. De voorzitter verklaarde, dat thans niet zo zeer verhogingen dan wel verschuivingen in de tarieven voorgesteld werden. Het zouden veelal redelijke wijzigingen op grond van vroegere ervaringen zijn. De Raad kon dit billijken en gaf zijn fiat aan de voorstellen, die ook een herziening van het reglement en nadere vaststelling van de uren van openstelling behelzen.

Bij de behandeling van het voorstel tot het aangaan van een tweetal geldleningen met de N.V. Bank voor Ned. Gemeenten groot f 249.000,— tegen 6 % en f 156.000,— tegen 5¼ %, wierpen de leden Voortman en De Visser op, dat de aangegeven rentepercentages onaanvaardbaar hoog zijn gezien de in dit opzicht heel wat gunstiger geworden tendenz op de kapitaalmarkt. Zij stelden voor nog enige tijd te wachten met het aantrekken van nieuwe financieringsmiddelen. De voorzitter meende echter te moeten constateren, dat er geen andere keus is, omdat alle gemeentelijke activiteiten tot verlamming gedoemd zullen zijn als men niet steeds weet aan te tonen over het benodigde geld te beschikken. De bouw van een nieuwe lagere school op Selissenwal b.v. kan geen uitstel dulden, maar zal niet ten uitvoer gebracht mogen worden als de gemeente haar financiële middelen daartoe niet tijdig consolideert.

Bij het voorstel van B. en W. om op de begroting een krediet uit te trekken voor de totale plan-kosten voor een waterafvoersysteem waarbij waterbeheersing mogelijk is, werd uitvoerig van gedachte gewisseld over de al dan niet aanwezige noodzakelijkheid van een dergelijk plan. In 1953 werd een plan gemaakt voor verbetering der waterlopen. Nu thans een hoogte-kaart beschikbaar is, zou het volgens B. en W. en ook volgens verschillende raadsleden gewenst zijn om niet alleen de waterafvoer te verbeteren maar ook tot waterbeheersing te geraken. Sommige raadsleden schrokken echter terug voor de kosten, die aan het maken van het plan hiervoor verbonden zijn (f 15 à 20.000,—), terwijl het volgens hen nog een open vraag zou zijn of waterbeheersing in onze gemeente grote toepassingsmogelijkheden heeft. Aangezien het werk straks als een z.g. „werkverruimingsobject" wordt uitgevoerd, zullen waarschijnlijk ook deze plan-kosten grotendeels kunnen worden opgevangen door een subsidie-regeling.

Indien men van deze subsidie werkelijk verzekerd is, wilde de Raad wel instemmen met het doen ontwerpen van een afzonderlijk plan voor waterbeheersing, zulks door de N.V. Grontmij in samenwerking met ir. v. Santen te Boxtel. Alleen het lid De Laat maakte bezwaar tegen het stimuleren van werkverruimingsobjecten, die naar zijn oordeel nog teveel de geest van Werkverschaffing en DUW in zich dragen. De voorzitter repliceerde, dat het hier een „aanvullend werk" betreft met normale arbeidsvoorwaarde en redelijke lonen.

De gemeentebegroting 1958 moest weer diverse aderlatingen ondergaan vanwege de vele plannen die op stapel staan: aankoop nieuwe gas- en waterleidingsbuizen voor huisaansluitingen; plaatsing en onderhoud van waarschuwings- en verkeersborden; doortrekking van de Leenhoflaan naar de R. v. Cuykstraat; verharding van de St. Jozefstraat; bouw van een nieuwe lagere school op de Selissenwal; uitbreiding en verbouwing van de sportvelden op het Essche Heike. Voor dit laatste object is reeds eerder een raming gemaakt, doch sedertdien heeft men nog geruime tijd overwogen om in het landgoed Sparrenrijk een sportpark te creëren. Bij nader inzien bleek dit plan niet te verenigen met het karakter van Sparrenrijk. Wel zullen er enkele tennisvelden een plaatsje kunnen krijgen, maar voor de grotere sportterreinen leent het Essche Heike zich beter. Hiervoor is nu f 81.758,50 disponibel gesteld.

Enige raadsleden drongen aan om aan eventuële drainage-werkzaamheden de grootst mogelijke zorg te besteden.

Op de begroting werd ook nog f 8375,— uitgetrokken voor het ontwerpen van uitbreidingsplannen enz. door de prov. planologische dienst. Het lid De Visser merkte critisch op, dat dergelijke posten opvallend veel op de begroting voorkomen. Naar zijn mening komen de meeste plannen slechts dank zij grote financiële offers tot stand, maar wordt er door de overheid desondanks toch erg nonchalant mee omgesprongen.

De voorzitter beaamde dit, doch stelde vast, dat dit de meeste kleine en middengrote gemeenten beschoren is.

Het laatste voorstel van B. en W. — het opnieuw vaststellen van de „Verordening op de heffing van een straat- en aanlegbelasting in de gemeente Boxtel — ondervond geduchte tegenstand van het lid De Visser, bijgestaan door de leden v. d. Meijden en Pastoor. Dit driemanschap had als commissie ad hoc zich alle mogelijke moeiten en zorgen getroost om nog vóór 1958 een ontwerp-verordening gereed te hebben, opdat met ingang van dit jaar de oude verordening vervangen zou kunnen worden door de nieuwe, meer billijke retributieregeling van hun land. De ontwerpverordening was reeds in het begin van december aan B. en W. aangeboden, doch dit college had hierop niet gereageerd.

Deze onderwaardering voor de arbeid van de commissie en het verzuim om de gemeentenaren op tijd met de gewenste nieuwe regeling te gerieven, moeten door B. en W. openlijk als beleidsfouten erkend worden. De nieuwe verordening zal nu eerst in 1959 van kracht kunnen worden. In een van de eerstvolgende vergaderingen zal de betreffende regeling behandeld en vastgesteld worden.

De Mededelingen en Rondvraag, waarin zoals gewoonlijk weer tal van gemeentelijke perikelen ter tafel gebracht werden, vormden hierna het bekende, drukke slot van een vergadering met 'n thans toch al zwaar belaste agenda.

Pleisteractie E.H.B.O.

A.s. zaterdag zullen collectanten van de E.H.B.O. Boxtel de bekende pleisters te koop aanbieden, en zondagmorgen staan zij aan de kerken om een beroep op het Boxtels publiek te doen om het werk van de vereniging Eerste Hulp Bij Ongelukken met een geldelijke bijdrage, door aankoop van een of meer pleisters, te steunen.

Als er één vereniging is die aanspraak kan maken op financiële steun van de bevolking, dan is het wel de E.H.B.O.

Zowel de damesleden als de mannelijke geven bij voorkomende ongevallen spontaan hun hulp.

Om die hulp te kunnen verlenen hebben zij vele avonden cursuslessen gevolgd om de vereiste bekwaamheid te verwerven.

Het zou dan ook een bewijs zijn van waardering als onze E.H.B.O.'rs met de pleisteractie een goede opbrengst zullen kunnen noteren.

ZONDAGSDIENST DER ARTSEN

aanvangende des zaterdags 's namiddags 5 uur eindigende 's maandagsmorgens 8 uur.

zondag 20 april

UITSLUITEND VOOR SPOEDGEVALLEN.

DOKTER VAN GROENINGEN

Stationstraat 30 **Telefoon 484**

De troebelen binnen het communisme in Nederland

door dr. P. H. RITTER jr.

Wij behoren allerminst tot hen die het betreuren, dat het communisme zulk een geringe greep heeft op ons volk.

De overgrote meerderheid der Nederlanders moet er niets van hebben en, hoewel er enkele kernen zijn, waar de communisten zich handhaven en zij nog in staat zijn een geringe positie te blijven bezetten in de volksvertegenwoordiging, de communistische partij gaat steeds achteruit. Ons land is geen goede aarde voor het communistisch gewas.

Nederland is niet anti-communistisch uit allerlei neven-overwegingen, het is het van nature, gelijk het van nature gekant is tegen elk dwangregiem. De NSB heeft hier ook nooit voet gekregen. En de ontevredenheid zoekt in ons land andere uitwegen dan het communisme.

Blijft het dan niet gevaarlijk? Zeker, maar minder in zijn vorm van politieke partij dan door zijn algemene doorsijpeling van ons leven. Onder het mom van edele bedoelingen tracht het ons mee te tronen in zijn sfeer. Wie is er in zijn hart niet tegen, dat Nederland de zetel wordt van raketbases? Men behoeft daarvoor geen communist te zijn. Wie juicht het niet toe, in zijn spontane reactie, dat er voorstellen gedaan worden tot vermindering van het gevaar der kernwapenen? Wij zijn er allemaal vóór.

Maar wij geven er ons niet aanstonds rekenschap van, dat niet een vredesbedoeling, maar een politieke bedoeling achter zulke voorstellen ligt, dat Rusland geen kernwapenen nodig heeft om Europa onder de voet te lopen en dat wij als dit eenmaal geschied is, het lot delen van Hongarije.

De communistische propaganda komt veel meer van de geheime aanhang der communisten, van mensen, die zich waarschijnlijk er niet eens van bewust zijn waarheen zij drijven, dan van de eigenlijke partij. En zij heeft, zo komt het ons voor, meer vat op de intellectuelen dan op de arbeiders.

In elk geval heeft de wervende kracht van het communisme geen invloed op de stembus-uitspraak en het is opmerkelijk, dat de linkse dissedenten van de PvdA niet uitgeweken zijn naar de communisten, maar het gezocht hebben in nieuwe partijvorming. De socialistisch-pacifistische partij is groter gevaar gebleken voor de PvdA dan de CPN.

Men moet vaststellen, dat de communisten weinig strategie getoond hebben in hun optreden. In de Staten-Generaal vormen zij een volkomen afgescheiden groep, die automatisch verklaart, dat zij overal tegen is. Geen begroting wordt aangenomen zonder het voorbehoud van de communisten. Het is iets, waaraan men gewoon is geraakt, een soort van formule, die geen indruk meer maakt.

Zij schieten te kort aan constructief vermogen, ook als oppositie-partij. Zelfs hun revolutionair optreden mist elke grootheid van stijl.

En nu gaan zij, middenin de verkiezingsstrijd, elkaar verscheuren en verbannen. Zij zijn in ontbinding op het ogenblik, waarin het voor elke politieke groep een levensbelang is, een gesloten slagorde te tonen. Wat er eigenlijk precies aan de hand is, met al die uitzettingen en zuiveringen, daarover worden wij niet duidelijk ingelicht.

Gaat het over de positie van de eigen vak-centrale, haar te handhaven of zich toe te leggen op de ondermijning van de moderne vakbeweging? Naar het ons voorkomt stuiten zij daarbij op een muur van beton. Of doet de machtswellust van enkele leiders zich gelden, die onwelgevallige figuren, ook al hebben ze de partij jarenlang in de Kamer gediend, willen verwijderen?

Heeft Moskou een parool uitgevaardigd? Wij geloven eerder dat men Moskou na wil spelen, dan dat men een decreet van Moskou ten uitvoer brengt.

Want wij menen dat men daar wel leep genoeg is om in te zien, dat een betichting van te zwak Leninisme bij volksvertegenwoordigers, in Nederland de arbeiders niet voor het communisme wint.

Wij tasten in het duister omtrent de eigenlijke oorzaak van de communistische zelfmoord, die wij aanschouwen.

Maar als wij verheugd zijn over het debakel van deze partij, wier richting wij rechtstreeks in strijd achten met de levensbelangen van ons vaderland, wij zien toch ook een gevaar in de verzwakking der onderkenbaarheid van het communisme. Het komt hier binnen langs andere banen dan die der officiële partij.

Daarom moeten wij ons niet laten misleiden door de actuele droevige figuur der CPN, en steeds waakzaam blijven.

Candidatenlijsten Gemeenteraadsverkiezingen

J.l. dinsdag werden op het Hoofdstembureau te Boxtel 6 candidatenlijsten voor de op 28 mei a.s. te houden gemeenteraadsverkiezingen ingeleverd. De samenstelling van deze lijsten is als volgt:

H. A. P. van der Krabben*, Stationstraat 41; W. A. P. M. de Visser*, Molenstraat 32; L. W. Baaijens*, Pr. Hendrikstraat 88; H. C. Th. M. v. d. Eerden-Anderegg*, Rijksweg 9; A. M. van Nistelrooij*, Clarissenstraat 16; L. H. A. M. Deken Spieringsstraat 14; J. J. A. Knoops, Stationsplein 4; A. P. J. Maas, Lennisheuvel 28; A. L. van Oorschot, Spoorstraat 19; A. G. W. v. d. Haagen, Bosscheweg 12; J. A. H. H. Verhulst, Stationstraat 36; M. J. Peijnenburg, Burgakker 1; Fr. J. M. van Oers, Pr. Hendrikstraat 92; K. M. Merks, Tongeren 32; C. Oliemeulen, Rechterstraat 37a.

—o—

P. J. van der Meijden*, Luissel 1; L. A. Kurstjens, Koevoortseweg 9; Th. J. Megens, Esschebaan 17; J. H. van de Sande, Onrooi 18a; J. M. van der Staak, Mijlstraat 16; M. C. van der Meijden, Bosscheweg 64; J. Welvaarts, Kleinder liempde 1; J. W. Maas, Boseind 30; A. C. van Hal, Roond 13.

—o—

A. J. M. van Elk, Burgakker 16b; Th. P. Doreleijers, Leenhoflaan 17; J. W. v. d. Brandt, Stationstraat 51; — F. C. Spijkers, Stationstraat 37; W. F. van Dongen, Rechterstraat 4; H. J. J. v. d. Laar, Baroniestraat 1; J. A. J. v. d. Boomen, Stationstraat 43; N. P. A. Janssen, Stationstraat 66; W. M. J. v. d. Heijden, Markt 12; J. L. Th. van de Vorst, Rechterstraat 21.

—o—

J. Voortman*, Vic van Alphenlaan 6; H. van Rijn, Breukelsestraat 9a; H. J. v. d. Berg, Rijksweg 4; A. J. Rietman, J. v. Brabantstraat 36; J. de Munnik, Oude Selissenwal 1; J. A. Pennings, Ten Brinkstraat 5; L. A. de Munnik, Oude Selissenwal 1.

—o—

A. Valks*, Kalksheuvel 27; J. J. van Geel, Stationstraat 56; Th. Pastoor*, Deken Spieringsstraat 11; H. A. L. Bonants, Doornakkerlaan 20; H. M. van Griensven*, Nieuwstraat 94; J. A. W. A. Prince, Doornakkerlaan 18; C. H. M. Heesbeen*, Doornakkerlaan 37; Mej. J. J. v. Kempen, van Merheimstraat 25; J. M. Peijnenburg, van Ranststraat 2; C. A. v. d. Aker, Selissenwal 5; J. Habraken, Gemonde 7; F. J. A. de Bruin, Leenhoflaan 13; H. N. v. d. Meijden, Nieuwstraat 128; J. J. v. d. Brand, St. Willibrordstraat 1a; Mw. H. M. v. Santen geb. de Jong, Grote Beemd 3; J. G. J. Siemerink, Fellenoord 4; H. W. den Dekker, Baroniestraat 16.

—o—

R. de Laat*, Breukelststr. 134; R. Dekker, Kasteellaan 1; M. A. Vorstenbosch, St. Willibrordstraat 44; M. A. v. d. Langenberg, van Rijckevorselstraat 6; G. H. Merkx, Baroniestraat 13; L. Russchen, Breukelsestraat 126; Th. Segbars, Breukelsestraat 6.

De met een sterretje aangeduide personen zijn zittende raadsleden.

Bij de gemeenteraadsverkiezingen in 1953 waren er 7 lijsten, thans 6. Er zijn nu in totaal 2 candidaten meer.

De gemeenteraad van Boxtel zal dit jaar worden uitgebreid van 15 tot 17 leden.

LIEMPDE

Ingediend werden 2 lijsten:

J. M. Bax*; P. H. v. d. Wiel*; A. C. Schalkx*; P. J. v. d. Velden; C. C. Kreyveld*; A. v. Boeckel*; J. Putmans; M. v. d. Loo.

—o—

L. v. Houtem* en H. v. Houtem.

Voor de gemeenteraad van Liempde komen 7 candidaten in aanmerking.

ESCH

Ingediend werden onderstaande 3 lijsten:

C. den Ouden*; M. v. Rooy*; J. H. Vlassak*; J. v. d. Akker*; K. Verhagen*; A. W. Peijnenburg.

—o—

H. A. E. Vugs*; J. M. v. d. Hoogen; G. Pijnenburg.

—o—

M. F. J. v. Vucht; M. A. Doggen; T. A. v. d. Meyden; H. J. A. M. Koevoets; W. v. Gerven; G. J. P. v. Gorp; P. C. v. Gerven; J. M. v. d. Meerendonk (echtgenote van W. Rovers); Th. J. Megens.

De gemeenteraad van Esch telt 7 leden

(De met een sterretje aangeduide personen zijn zittende raadsleden.

Wacht nog even met de „EXPO"

DEELS WEL, DEELS NIET DE MOEITE WAARD.

(Van onze speciale verslaggever).

BRUSSEL (P & P) — Zij, die de wereldtentoonstelling te Brussel willen bezoeken, behoeven geen haast te maken, want het zal nog enkele weken aanlopen voor werkelijk álle paviljoens en paleizen tot in de puntjes zijn ingericht.

Zij, die er een dagje voor hebben uitgetrokken, zullen er echter tenminste twee van moeten maken, omdat het ondoenlijk blijkt zowel de reis als de bezichtiging in een luttele 15 tot 20 uren samen te persen.

Dat zijn de voornaamste conclusies waartoe wij kwamen na een nieuwe speurtocht over de 17 april geopende „expo 58".

WAT WILT GE ZIEN !

Heel belangrijk zal het zijn om straks een beknopt programma op te stellen van hetgeen ge beslist wel wilt zien en dan nog eens te schrappen wat ge misschien wel aardig vindt, maar toch beter kunt laten rusten.

Het enorme Russische paviljoen, kosten geschat op een paar honderd miljoen gulden, valt inwendig zwaar tegen: de muren druipen van propaganda en een concreet beeld van de toestand in de Sowjet-Unie krijgt ge er niet. Maquettes van fabrieken, vliegtuigen en een stadion, een 10 meter hoog beeld van Lenin, een raket („de communistische partij strijdt voor de vrede") en een spoetnik zijn de voornaamste middelpunten.

OP ÉÉN NA DE GROOTSTE

Al zoudt ge dat zo niet zeggen: ons terrein is na dat van de Sowjet-Unie het grootste, maar het is beter benut en veel interessanter dan de rode propaganda.

Jammer is het, dat de dijk niet eerder opvalt aan de voorbijgangers dan na de wandeling door het voorpaviljoen. Maar dan is de indruk overweldigend. We zien de zee, de bazaltkeien, de zeedijk met vuurtoren ('s avonds in werking) en een toegankelijk electrisch gemaal maalt het water uit een even levensechte polder, die meters lager ligt dan de heftig golvende zeespiegel.

Onder een lage, maar de belangstelling wekkende koepel vindt de bezoeker dan het Deltaplan met een nog ruwere zee. Helaas geen gidsen, alleen voorlichting achter een balie.

ZOEK EERST IETS UIT !

De helft van het tentoonstellingsterrein wordt beslagen door Belgische inzendingen, van de grondstoffen af tot en met de schone kunsten toe. Ge kunt er één enkele uitzoeken, die voor uw persoon van belang is, zoals electrische energie voor knapen met interesse in dat soort dingen, of de keramiek, maar ge kunt niet die tientallen afzonderlijke tentoonstellinkjes doorlopen.

Zo zal ook de enorme inzending van de Kongo slechts van belang zijn voor hein, die oprechte interesse hebben in de Afrikaanse kultuur en exploratie.

Wat ge niet moogt overslaan is de veelomvattende en veelzijdige voorlichting der Verenigde Staten. Hier vindt ge ook de meeste service: gidsen leiden u het merkwaardig trommelvormige paleis rond en ge zult er niet alleen kleurentelevisie in werking, maar ook doorlopende modeshows, een Newyorkse winkelstraat en Amerikaanse kamers kunnen zien.

In een al even cirkelvormig bioscooptheater kunt ge vervolgens een reis per auto dwars door de V. S. maken. Geheel rondom u werpen 11 projectors een illusie van het bewegend landschap, dat u meesleurt van de Newyorkse haven, tussen de levende stedelingen, dorpsbewoners en landbouwers door, zelfs dwars door een u plots omringende kopermijn, door de Rockies naar San Francisco.

Voor de katholieken mag ook de Civitas Dei (de ommuurde stad Gods, waarin de H. Stoel zijn bijdrage levert aan het thema van de expositie) zeker niet worden overgeslagen. Dit paviljoen beeldt het wezen en het werk der Kerk uit. Hiervan zullen wij in een van onze volgende nummers een meer uitvoerige beschrijving geven.)

HET ATOMIUM.

Wat ge evenmin moogt missen is een bezoek aan de hoogste sfeer van het Atomium. Van 102 meter hoogte hebt ge een onvergetelijk vergezicht over Brussel en voorsteden. Er zijn roltrappen, die 3000 personen per uur omhoog voeren en er kunnen 250 personen tegelijk voor een venster staan.

Ge moet echter niet daar gaan eten, maar in een voordeliger gelegenheid. Snel en voordelig bediend wordt ge in enkelé speciale restaurants, zoals in „Historisch België" of de Oberbayerische Hof, met de brullende leeuw. Ge vindt het laatste tussen de vermakelijkheden, welke ge overigens kunt laten rusten omdat ge ze ook op kermissen tegenkomt.

Inenting tegen pokken.

Woensdag 23 april a.s. zal weer gelegenheid geboden worden tot het kosteloos doen inenten van kinderen tegen pokken. Elders in dit blad is een bekendmaking opgenomen, waarin men dienaangaande nadere bijzonderheden kan lezen.

Successen voor N.S.-Brandweerploegen.

In het kader van de Bedrijfsbescherming bezitten de Nederlandse Spoorwegen te Boxtel reeds enkele jaren een terdege opgeleid brandweerkorps. De twee actieve wedstrijdploegen van dit korps hebben dit voorjaar nog enkele fraaie successen op hun naam gebracht. Zij hebben het nl. gepresteerd om door te dringen tot de eindronde van de wedstrijden om het landskampioenschap.

Enige tijd terug wist Boxtel 1 zich in de alhier gehouden districtswedstrijden met 606 punten reeds nummer 1 te plaatsen vóór 's Hertogenbosch, welke ploeg 552 punten verzamelde. Hierdoor was Boxtel dus reeds van mededinging in de finale verzekerd.

J.l. maandag slaagde Boxtel II er bovendien in om zich in de voorronde te Oldenzaal ondanks felle concurrentie als nummer 2 te klasseren, daarbij 675 punten verwervend, hetgeen slechts 9 punten minder was dan nr. 1, Amsterdam Werkplaats. Het beoogde succes was bereikt: ook als nr. 2 maakte men aanspraak op een plaatsje in de finale.

Oud Boxtel in beeld

Op speurtocht naar oude foto's informerende naar een waarop de vroegere oliemolen voorkomt, kregen we bovenstaand kiekje in handen. Jammer genoeg geeft het slechts gedeeltelijk de achterzijde weer.

In de bij het vorige watermolenplaatje geciteerde notariële catalogus van de openbare verkoping der Baronnie van Boxtel staat deze molen aangegeven als „de water- vol- en oliemolen" gelegen aan het Smalwater.

Bij de verkoping zijn de molens in eigendom overgegaan aan de familie Van Hoorn, die toen huurder zal zijn geweest. Men noemt P. G. van Hoorn, Adrianus en Bertus. De twee laatstgenoemde broers zouden de eigenaars zijn geworden van de oliemolen. Bij een latere verkoping ging deze over aan Timmermans en v. d. Pasch.

Zoals te zien is was de oliemolen geheel in hout opgetrokken. Aanvankelijk niet zo hoog boven het water. De palenfundering schijnt later op die hoogte te zijn gebracht in verband met de waterstand.

Hoe men de reden tot die verhoging moet verstaan?

Om de waterkracht te kunnen benutten moest de stroom van het Smalwater op hoogte gehouden worden. Dit had evenwel vooral in het na- en voorjaar tot gevolg een te hoge waterstand op de Roond, die een last was voor de landbouwers daar ter plaatse. Deze kwamen dan wel eens 's nachts op voor de molenaar minder aangename wijze hun ontevredenheid betuigen!

In de oliemolen werd uit lijnzaad olie geperst en van het overblijvende zaadpoeder werden de lijnzaadkoeken voor het vee geproduceerd. Omreden ook deze watermolen twee schepraderen had, kon het ene gedeelte voor de olieproductie worden gebruikt en het andere zowel voor het vollen, de bewerking van wolweefsels, als het malen van graan. In de volksmond werd dit tweede gedeelte dan ook „blommeulen" genoemd, wat duidde op 't fijner malen van bakkerijproducten.

De achterkant van de grote watermolen is op bovenstaand plaatje ook te zien, althans gedeeltelijk. Het gebouw, waarin volgens de legendarisch overlevering het kleine raampje voorkwam, waardoor de molenaar stond te kijken naar de befaamde priester Eligius van den Acker, is aan het zicht onttrokken. Alzo ook de oever waar hij geknield zou gezeten hebben om de met het wonderbloed doortrokken doeken te wassen.

„De molenaar keek door het gat
„En zag dat daar de priester zat".

Volgens de volksoverlevering zou ter plaatse een put gelegen hebben, waarin Elegius van den Acker het altaarlinnen trachtte te wassen. Latere onderzoekingen naar de put hebben echter niet tot ontdekking ervan geleid, en aangezien het volk die plaats achter de watermolen als een algemene spoelplaats gebruikte, is het mogelijk dat daardoor het legendarisch verhaaltje ontstaan is.

Er is veel gedempt langs de oever van onze Dommel, en nu kan de spoelplaats niet meer inwerken op de verbeelding.

Laten we daarom het verhaaltje van die put ook maar nemen voor wat het is!

VAN LANSCHOT BANKBOEKJES

geven **4%** rente

- geen koersrisico
- geen kosten
- gemakkelijk beschikbaar
- storten of opnemen per kas of giro

Vraag - telefonisch, schriftelijk of aan onze kas - de folder „Bankboekjes".

FIRMA Firma Van Lanschot BANKIERS

's-Hertogenbosch, Hoge Steenweg 27-31, Telefoon 8851*
Eindhoven, Keizersgr. 17, Tel. 7442* Tilburg, Stationstraat 17 (toek. adres).

LB 113

OPENINGSTIJDEN.

De Algemene Wereldtentoonstelling te Brussel „Expo '58" zal vanaf donderdag 17 april geopend blijven tot en met zondag 19 oktober 1958.

De tentoonstellingsterreinen blijven elke dag toegankelijk van 10 uur 's morgens tot middernacht.

Openingsuren der paviljoenen:
April en mei van 10 tot 18 uur.
Juni, juli en augustus van 10 tot 19 uur.
September en oktober van 10 tot 18 uur.
Op zaterdag is het sluitingsuur een uur later.

Toegangsprijzen voor de tentoonstelling:
Alle dagen 30 fr.
Kinderen van 6 tot 12 jaar 20 fr.
Kinderen die vergezeld zijn van hun ouders, en beneden de 6 jaar, gratis toegang.

Abonnement voor de gehele duur van de tentoonstelling 500 fr.

Er zijn ook speciale familie-abonnementen, terwijl voor groepsbezoeken bijzondere tarieven zijn vastgesteld.

Maria-Garde en Gidsen.

Hallo meisjes, hebben jullie goed vacantie gehouden? Dan starten we zondag weer met de groep. We gaan allemaal: de K.M.G. en de Gidsen naar Gemonde om voor te dragen. Brengen jullie dan alles mee wat je nodig hebt en een goede fiets, bindt er alles stevig op. We komen bij 't Jeugdhuis in de Nieuwstraat bij elkaar om kwart voor 2.

De Spoetnik

In zijn vaart door het luchtruim werd de Spoetnik II zaterdagavond ook in Boxtel waargenomen. Een waarneemster volgde de kunstmaan om 21.19 uur van noor-west naar zuid-oost.

AGENDA.

SPREEKUUR BURGEMEESTER.

Maandag 21 april a.s. van 10—12 uur

Sportfeesten V. K. A. J.

In mei zijn er zomerfeesten in Schijndel. Aan de volgende takken van sport kan worden deelgenomen: handbal, volleybal, hardlopen, hoogspringen en verspringen. Je kunt je opgeven zondag 20 april van half 12 tot half 1. Ieder meisje vanaf 14 jaar mag hieraan meedoen.

Plaatselijk nieuws

Aanbesteding en gunning „Kapel van Stapelen".

De bouw van de kapel (met toneelrecreatiezaal) van de Paters Assumptionisten is aanbesteed en gegund aan Bouwonderneming Winters-v. Dijk te Breda voor de som van *f* 584.530,—.

Met het werk zal ten spoedigste een aanvang worden gemaakt.

ZENUWRUST

Zwaarmoedige gedachten, tobberijen en angstgevoel worden verdreven door **MIJNHARDT'S ZENUWTABLETTEN**
Versterken het zelfvertrouwen en stemmen U weer moedig en rustig.

Afscheid bij Interdiocesane Kath. Beroepskeuze-voorlichting.

Tijdens de j.l. zaterdag in Tilburg gehouden jaarvergadering van de „Interdiocesane Katholieke Beroepskeuze-voorlichting" werd officieel afscheid genomen van de directeur dezer stichting, onze plaatsgenoot, de heer H. v. d. Meijden, die sinds kort overgegaan is naar het Noord Brabants Studiefonds.

Het afscheid kreeg het karakter van een huldiging, die de heer P. Vriens, voorzitter van de stichting, volkomen op zijn plaats achtte, omdat de heer v. d. Meijden de eerste directeur is geweest van de in september 1950 opgerichte stichting en als zodanig vele verdiensten verworven heeft voor het nog jonge beroepskeuzewerk.

De scheidende directeur mocht van tal van instellingen en organisaties stoffelijke blijken van waardering in ontvangst nemen, terwijl ook vele schriftelijke bewijzen van erkenning waren binnen gekomen. Ook de echtgenote van de heer v. d. Meijden werd in de hulde betrokken.

Kapel van Stapelen.

Opgehaald op de bruiloft van P. v. d. Wetering-v. d. Brand *f* 17,13.

Door steentjesverkoop voor de Kapel opgehaald door Theo de Koning, Jan v. Brabantstraat 16 *f* 89,—.

E.H.B.O.-Agenda.

Maandag 21 april, 3e maandag van de maand, oefenavond voor de jeugd.

Woensdag 23 april: 1ste les van de vervolgcursus van Dokter Margry en Dokter Janssens. Al de cursisten worden verwacht.

E.H.B.O.-ers gevraagd.

Dit weekend gaan onze pleisters weer in zee. Dit kan alleen indien er collectanten komen om mede te helpen. Geeft U alsnog op bij de bekende adressen zowel voor de huis-aan-huis kollecte a.s. zaterdag en als voor de verkoop van pleisters aan de kerk.

Gevonden en verloren.

GEVONDEN: bruine capuchon; zwartbruine hond met witte poten; zilveren kettinkje met medaille; een paar zwarte glacé dameshandschoenen; een kwartje, 3 dubbeltjes en vier centen; grijze rechter wollen handschoen; linker rode glacé dameshandschoen; bruine rechter kinderwant; een paar glacé herenhandschoenen; 1 paar rose kinderwantjes; blauwwit zaklantaarntje; bos sleutels; een paar grijze handschoenen; een bruine hond; gebloemde hoofddoek; broche (bloemfiguur).

VERLOREN: linker glacé herenhandschoen; rode glacé handschoen (linker); wiel van bolderkar; deksel van motorkap (beige); groen gebreide want; een paar glacé herenhandschoenen; doublé kruisje; een bankbiljet van 100 gulden; bruin jasje met suède voering; grijze wollen herenhandschoen (linker); bruine portefeuille inh. pl.m. 200 gulden en foto's; witte kinderportemonnaie met inh.; groene vulpen; rode step op luchtbanden; zilveren kettinkje met medaille in doosje; rode portemonnaie met inh.; zwarte portemonnaie inh. pl.m. 40 gulden en bonnen; bruine portefeuille met inhoud; grijs konijn; een paar blauwe wanten met motief; grijze want.

K.M.V. Lennisheuvel.

De kinderen van de club, die met de „Spelende Jeugd" naar Den Bosch willen gaan moeten a.s. zondag om 3 uur in „Orion" komen.

Om alles zo goed mogelijk te kunnen regelen is het gewenst dat alle kinderen op tijd aanwezig zijn.

G. JANSEN
en
NELL SPITHOVEN

geven kennis van hun voorgenomen huwelijk op zaterdag 3 mei om half 11 in de parochiekerk van St. Petrus te Boxtel.

Receptie van half 3—half 4 in Hotel van Vlerken, Boxtel.

MARIA J. BERGMAN
en
GODFRIED H. MESTROM

hebben de eer kennis te geven van hun voorgenomen huwelijk waarvan de inzegening zal plaats hebben donderdag 24 april om half 10 in de parochiekerk van het H. Hart te Boxtel.

Esschebaan 13
J. v. Brabantstraat 23

Receptie: Esschebaan 13 van 1 tot 2 uur
Toekomstig adres: v. Leeuwenstraat 18

TOOS CLERCX
en
FRIED DE LEIJER

hebben de eer U kennis te geven van hun voorgenomen huwelijk, waarvan de inzegening zal plaats hebben op maandag 21 april a.s. om 10 uur in de Parochiekerk van St. Petrus, waarna een plechtige H. Mis tot hun intentie zal worden opgedragen.

Boxtel, 15 april 1958.

Jacob Roelandstraat 8
Van Hornstraat 1

Gelegenheid tot feliciteren van 1—2 uur Jacob Roelandstr. 8.

Toekomstig adres: Van Hornstraat 1

Bij deze betuig ik mijn oprechte dank aan geneesheren, verpleegsters, broeder en eerw. zusters voor de goede verzorging die ik gedurende de verplegingstijd na het mij overkomen ongeval genoten heb in het St. Liduina Ziekenhuis.

H. v. d. DUNGEN
v. Hornstraat 20.

Namens wederzijdse familie danken wij hartelijk voor de vele blijken van belangstelling bij ons Huwelijk ondervonden.

J. ROOIJENDIJK
M. ROOIJENDIJK-DE LAAT

Met spoed ter leen gevraagd *f* 300,— terug *f* 350,— in 5 termijnen. Brieven onder No. 288 Molenstraat 19.

Bij deze betuigen wij aan allen onze oprechte dank voor de hulp en vele blijken van medeleven tijdens ziekte en overlijden van onze innig geliefde vader, behuwd- en grootvader.

FAM. v. d. BRUGGEN
Munsel 19, Boxtel

Gevraagd: net dagmeisje. Bevragen Molenstraat 19.

Een net dagmeisje biedt zich aan. Bevragen Molenstraat 19.

Te koop: een woonhuis, bevattende gang, kamer en suite, grote keuken, bergplaats, kelder, 4 slaapkamers, douchecel. Ook tuin. Direct te aanvaarden. W. Rooijendijk, Kapelweg 33.

Heb woning in Ridder van Cuijkstraat, wil ruilen tegen ééngezins montage-woning in v. Hornstraat. Tevens accordeon (12 bassen) te koop. Brieven onder nr. 287, Molenstraat 19.

Te koop: Solex met zo goed als nieuwe motor. Adres H. Mestrom, J. v. Brabantstr. 23.

Een prachtige kinderwagen te koop. H. Barten, St. Sebastiaanstraat 34.

Gevraagd: badkuip en wastafel i.g.st.z. Brieven onder nr. 287, Molenstraat 19.

Te koop: een gebruikt bad. Te bevragen Leenhoflaan 6.

Singer. Een naaimachine moet uw leven meegaan. Koop daarom het beste ter wereld. Koop een Singer, Singer met de wereldgarantie, Singer met de wereld service. Singer agenschap H. J. Verhagen, Breukelsestraat 30, Boxtel, tel. 248.

Voor nieuwe en gebruikte meubelen, goed en goedkoop, Meubelhuis „De Beurs", Markt 22. Tel. 378.

Lijstwerk: plinten, architraven plafondtengels, hollatten, kwartrondjes, glaslatten, etc. Concurrerende prijzen. Houthandel Steenbakkers, Stationstraat 58, Tel. 266.

Zoek belangrijke verzameling of partij postzegels. Brieven Postbus 15, Diemen (N.-H.)

Te koop: beste kalfvaars, aan telling 26 april, t.b.c.- en a.b.-vrije stal. J. v. d. Heuvel, Kinderbos 9.

Woensdag Gehaktdag. *f* 1,68 per 500 gr. Nergens beter Gehakt dan bij Slagerij Clercx.

Hout: alle soorten timmerhout voor aannemers, knutselaars, thuiswerkers, boeren etc. Ook Eiken, Limba, Beuken, Iepen, Afzelia (dit hout werkt niet), etc. Scherpe prijzen. Houthandel Steenbakkers, Stationstraat 58, Tel. 266.

Te koop 4-persoons luxe auto, merk Skoda, met stuurschakeling. Mechanisch uitstekend in orde. Loopt zeer zuinig. Zeer billijk te koop. Te bevragen na 18.00 uur: Boekhandel Robben, Baroniestraat 34, Boxtel, Tel. 530.

Slagerij Clercx geeft deze week voor reclame: a.s. vrijdag en zaterdag Poulet *f* 1,65 per 500 gr. Halscarbonade *f* 1,75 per 500 gr. Lunchpakket: 150 gr. gebr. Gehakt en 100 gr. Lunchworst samen *f* 1,00. Zult 75 ct. per 500 gr. Dinsdag: Speklappen *f* 1,20 per 500 gr. 150 gr. Lunchworst voor 53 ct. Woensdag: 250 gr. gekookte worst voor 58 ct. Donderdag: Stooflappen *f* 1,53 per 300 gr. Uitsluitend super-kwaliteit.

Hardboard: zachtboard, brandvrijboard, tegelboard, gaatjesboard. Hornitex-plasticboard enz. Diverse soorten triplex. Lage prijzen. Houthandel Steenbakkers, Stationstraat 58, Tel. 266.

Te koop: 1 aquarium, 1 handwagen, 1 paar z.g.a.n. voetbalschoenen maat 45, 25 stuks ijzeren pijpafrasteringpaaltjes Na 18 uur. Mijlstraat 21.

Te koop: z.g.a.n. buffet. C. de Laat, OudeDijk 12, Liempde.

Jonge konijnen te koop. Baroniestraat 16.

Twee tomen biggen. H. de Jong Langenberg 2.

Biggen te koop. H. de Bresser, Schijndelsedijk 14.

Bij L. v. d. Sanode, Kalksheuvel 43 een partij hooi te koop.

Een toom biggen. J. Pijnenburg, Tongeren 12.

Biggen te koop bij J. v. Kasteren, Mijlstraat 27.

Een toom biggen te koop. Th. v. Krieken, Oirschotseweg 5.

Allerlei soorten stalen meubelen. Meubelhuis „De Beurs", Markt 22.

Biggen te koop bij Th. van Liempd, Tongeren 6.

Een toom beste biggen. J. de Bie, Roond 8.

Te koop: twee dragende varkens, 14 weken, N.L. A. Verhoeven, Tongeren I, Boxtel.

Wnd. Notaris P. Mertens
te Boxtel

zal aldaar voor de Erven van de Heer J. C. Paijmans voor INZET op dinsdag 29 april 1958 en voor TOEWIJZING op dinsdag 6 mei 1958 telkens in Café P. v. d. Aker, Baroniestraat 75, n.m. 5 uur

PUBLIEK VERKOPEN:

de vijf woonhuizen met erven en tuinen te Boxtel, Breukelsestraat 134 t/m 142 (even nummers), kad. gem. Boxtel sectie F nummers 4417, 4149, 4150, 4151 en 4152 samen groot 12.73 aren;
nummer 134 is verhuurd voor *f* 5,70 per week, de overige nummers voor *f* 7,— p. week. Betaling koopsom uiterlijk 6 augustus 1958. Lasten voor koper vanaf 1 mei 1958. Huren voor koper vanaf de eerste dag der week volgend op de betaling der koopsom.

J. H. Stroomenbergh
Heilgymnastiek Massage Physiotechniek
St. Liduinaziekenhuis - Boxtel
Woensdag 23 april
Vrijdag 25 april
Afwezig
Donderdag 24 april van 1-2 uur en volgens afspraak

NETTE WERKSTER GEVRAAGD
2 of 3 dagen in de week
Mevr. van Vlerken
Juwelier
Kruisstraat 10 Boxtel

Net meisje gevraagd ter opleiding winkel
Liefst boven 15 jaar.
Brieven onder nr. 289 bureau van dit blad.

Diploma-uitreikingen

Door de Stichting Vakopleiding Bouwbedrijf werd van 8 tot 11 april het examen jonggezel-metselaar afgenomen in de R. K. Lagere Technische School, alhier.

Van de 18 jonge bouwvakarbeiders die aan het examen deelnamen slaagden er 14 met het uit te voeren werkstuk.

Zoals de heren van de examencommissie opmerkten hadden de geslaagden goed gewerkt, doch wel kwam in de werkstukken over het algemeen tot uiting dat de vaktheorie der geslaagden onvoldoende was. Zij werden dan ook geattendeerd op de belangrijkheid van theoretische ontwikkeling, en kregen de raad de schetsen in de werkboekjes eens grondig na te werken en alle aandacht te schenken aan de vakliteratuur.

Het diploma jonggezel-metselaar werd uitgereikt aan: W. Smulders (met prijs), Tilburg; L. Welten, Deurne; M. de Wit (beste werkstuk), Drunen; M. Aartsen, Oosterhout; J. Bos, Westerhoven; P. Brouwer, Hoeven; J. v. d. Enden, Breda; A. Hendriks, Goirle; H. Lootens, Sas van Gent; J. v. Osch, Nieuwkuijk; H. Richters, Lithoyen; J. v. Rijen, Hoeven en C. Smits, Tilburg.

R.K. Streekzorg „St. Willibrordus"

Onder auspiciën van de Stichting R.K. Streeknazorg „St. Willibrordus" werd in 1955 begonnen met een algemene tuinbouwcursus voor moeilijk lerende jongens.

Met veel toewijding hebben het hoofd der cursus, de heer W. v. Gestel, en de vakleerkracht, de heer Th. Koekkoek, met behulp van daartoe geëigende, zelfvervaardigde leermiddelen, deze jongens, voor het merendeel leerlingen van de St. Willibrordusschool te Boxtel, de nodige kennis kunnen bijbrengen.

In tegenwoordigheid van de Commissie van toezicht en de leraar in algemene dienst bij het Rijkstuinbouwconsulentschap, de heer F. C. M. Broos, vond vrijdag 11 april, op de St. Willibrordusschool het examen plaats.

Mr. H. A. L. Bonants, voorzitter van de Stichting R.K. Streeknazorg „St. Willibrordus" uitte, na de beëindiging van het examen, in enthousiaste bewoordingen zijn dank en waardering jegens allen, die tot het welslagen van deze cursus hebben meegewerkt.

Tot zijn voldoening kon hij alle candidaten in het bijzijn van hun ouders het welbekende diploma uitreiken.

Candidaten en ouders betuigden ook hún dankbaarheid en meenden voor zoveel beroepsliefde en opoffering een stoffelijk blijk van waardering aan beide leerkrachten te moeten aanbieden.

Voorwaar een prachtig resultaat, bereikt door toewijding, volharding en enthousiasme van leerlingen en leerkrachten. De geslaagden zijn:
Theo v. Casteren, Kees v. Oirschot, Marinus v. Oirschot en Adrie Smetsers uit Boxtel; Jan Bax en Jan v. Dijk uit Liempde; Jo v. Oorschot uit Gemonde; Jac. Genzen en Wim Schepens uit Best; Marinus Schellekens uit Schijndel en Jo Roefs uit Oirschot.

Viering Koninginnedag

„Boxtel Vooruit" legt de laatste hand aan de voorbereidingen voor de viering op zo stijlvol maar tegelijkertijd ook zo prettig mogelijke wijze van de verjaardag van H. M. de Koningin, op woensdag 30 april a.s.

Omdat nog niet alles geheel „in kannen en kruiken" is, zal bekendmaking van het volledige voor die dag vastgestelde programma eerst in ons blad van komende week kunnen geschieden.

Enkele tot traditie geworden en telkens voor de jeugd weer zeer aantrekkelijke programma-punten willen we heel in 't kort even belichten.

Kindervoorstelling.

Van des voormiddags 10 tot 11.30 uur zal Geraldini met zijn vrouw, van het Kindertheaterbureau Carla Flink uit Den Haag, de Boxtelse Jeugd doen genieten van een zeer goed amusementsprogramma.

Een zangwedstrijd voor de jeugd, met prijsjes, en een poppenkast met zeer spannende avonturen, twee onderdeeltjes van dit programma, zullen natuurlijk weer intens mede-beleefd worden!

De Schoolwisselbekerwedstrijden.

Zoals wij vorige week reeds mededeelden heeft „Boxtel Vooruit" het voor de derde klas jongens vastgestelde nummer „lopen met bal op kruiwagen" geschrapt. Het voor dezelfde klas maar dan voor de meisjes vastgestelde nummer „eierlopen" werd eveneens geschrapt.

Jongens en meisjes van de derde klas, hier is het nieuwe wedstrijdnummer:
Estafette bliklopen! y

Wat het nummer „bliklopen" precies inhoudt blijft een verrassing tot volgende week!

In de „Estafette met hindernissen" voor de 6e klas wordt het onderdeel „koekhappen" (in verband met gebleken minder prettige consequenties) vervangen! Waardoor? Dat zal 30 april op de Markt blijken!

Volgende week het volledige programma.

★ **Kantoor- en Winkelbediende** ★

Beluister het radioprogramma van de K.R.O. op 18 april om om 9 uur 's avonds.

Het is ook Uw belang!

Jubilaressen op „St. Ursula"

A.s. zondag hopen de Ursulinen het gouden professiefeest te vieren van twee van haar medezusters, en tevens 2 zilveren bruiden in haar midden te hebben. De gouden bruiden zijn M. Ignatia en M. Cécile terwijl het zilver siert M. Maria en M. Francesco.

„Vijftig jaar kloosterleven", „25 jaar"! zegt dat de moderne mens nog wat? spreekt dat nog aan? Ja, zo lang het Evangelie van Christus ons nog aanspreekt, waar immers zo herhaaldelijk op deze vorm van „God-dienen" gewezen wordt.

„Leven — uitsluitend voor God" dat is de kern van elk kloosterleven. En daarom ook is elk kloosterleven een zegen voor de mensen, voor de maatschappij! Zij stellen immers het volle christendom in ons midden tegenwoordig. En daarom zal ook de moderne mens, die echt christelijk denkt en voelt, het stille, verborgen kloosterleven hoogachten en waarderen. Een professiejubilé is voor ons dan ook een welkome gelegenheid van deze hoogachting en waardering blijk te geven.

Van deze plaats wensen wij de feestelingen van harte geluk!

Elk kloosterleven heeft z'n grote waarde, onverschillig welke werkzaamheden daar uitgeoefend zijn. Maar omdat we toch altijd bizonder gevoelig zijn voor wat voor onze kinderen wordt gedaan, willen wij haar, die haar gehele leven juist daaraan gewijd hebben, wel bizonder gedenken.

Mère Ignatia heeft als overste in „Sint Ursula" enkele jaren geleden wel bijzonder gewerkt voor het Boxtelse kind en Mère Cécile, die haar gehele kloosterleven eigenlijk in Boxtel doorbracht, heeft in die 50 jaar niet alleen getracht door haar muzieklessen haar leerlingen gevoel voor het schone bij te brengen, maar heeft langs deze weg ze vooral dichter bij de Bron van alle schoonheid, bij God, gebracht.

Van de zilveren bruiden heeft Mère Francesco als opvoedster zich gewijd aan het kind, terwijl we in Mère Maria een missionaris mogen eren. Ze is nog niet lang in Boxtel, zij kwam voor herstel van gezondheid enige maanden naar Nederland vanuit Thailand. In haar begroeten en eren wij dus weer een nieuw facet van Gods Kerk.

Moge het de jubilaressen gegeven zijn nog vele jaren haar mooi en zegenrijk werk voort te zetten!

Burgerlijke Stand

GEBOREN: Brigitta A. J. dochter van J. M. Schouten en J. G. H. Blom, Leenhoflaan 21 — Wilhelmina M. A. dochter van Th. M. J. Klomp en J. Schellekens, Boomstraat 24 — Catharina M. dochter van A. J. G. van de Wetering en J. E. M. Dolmans, Stationstraat 26 — Hendrikus M. P. M. zoon van W. H. G. Hobbelen en H. G. A. Peijnenburg, Burgakker 1 — Ivonne P. L. M. dochter van H. G. J. Voets en Th. G. C. Coppens, Rechterstraat 19 — Johanna M. M. dochter van Fr. Kreemer en J. G. v. d. Broek, Gemonde 30.

ONDERTROUWD: Karel G. M. van den Heuvel en Anna M. H. van Griensven — Andreas de Kort en Lamberdina W. van Dijk — Adrianus M. Th. van Meurs en Johanna C. Hendriks.

GEHUWD: Gijsbertus J. Fr. Wanders en Laura W. A. Th. van Kol — Marinus H. W. Janssen en Josephina Fr. M. Adelaars — Henricus J. Fr. van de Wal en Felisia R. Kurstjens — Franciscus A. Janssen en Antonetta J. van Weert.

OVERLEDEN: Andreas J. van Etten, oud 62 jaren, Hertogenstraat 25.

Gemonde

VERVROEGD BEZOEK VAN DE „AILER MUSIKKAPELLE" AAN GEMONDE.

Het is thans definitief bekend, dat het Duitse muziekgezelschap, de Ailer Musikkapelle, reeds eind april naar Gemonde zal komen voor het afleggen van het aangekondigde tegenbezoek.
Zaterdag 26 april 's middags om 5 uur zullen de Duitse gasten in Gemonde arriveren. De officiële ontvangst zal plaats vinden aan de R.K. Jongensschool. Daarna zal een korte muzikale wandeling worden gemaakt door Gemonde. 's Avonds zal fanfare St. Lambertus de gasten een concert aanbieden.

Zondag 27 april zal de „Ailer Musikkapelle" concerteren. Bij goed weer gebeurt dit op de kiosk, anders in de harmoniezaal. 's Maandags zullen de gasten weer vertrekken om via een bezoek aan de „Expo" te Brussel naar Duitsland terug te keren.

CONCERT- EN TONEELUITVOERINGEN.

A.s. zaterdag, zondag en maandag zullen in de harmoniezaal concert- en toneelavonden worden gegeven door fanfare St. Lambertus uit Gemonde en het toneelgezelschap Onderling Kunstgenot uit St. M. Gestel.

Het muzikale gedeelte van het programma zal zaterdag en zondag door het eigen korps worden verzorgd, maandag echter door fanfare St. Arnoldus uit Lennisheuvel, voor het eerst tijdens een zaaluitvoering in de keurige nieuwe uniformen. De concerten zullen worden gegeven onder leiding van de heer Jos. v. d. Braak. Zaterdag, zondag en maandag zal telkens na de pauze door O.K. onder regie van Ton Grosveld het toneelspel „Moeder" worden opgevoerd.

Voor de nieuwe kerk op de Selissenwal

Saldo		f 2775,30
Opgehaald door José Wagenaars bij de begrafenis van Anna v. Schijndel-Koolen	„	11,00
Van N.N.	„	2,50
Bij de begrafenis van Wed. Vlaminckx-Belt	„	15,20
Totaal		f 2804,—

Wie helpt ons naar de f 3000,—???? Giften te bezorgen bij „Brabants Centrum" Boxtel of te storten op girorekening 469672 t.n.v. H. de Beer, pr., Oisterwijk.

Jacob-Roelandscollege Boxtel
Toelatingsexamen H.B.S. A en B 5-j.c.
Aanmelding aan het schoolgebouw Grote Beemd 1 op vrijdag 2 mei van 2—3 uur en van 7—8 uur.
Dr. J. van der Ligt
Directeur.

N.V. Organon - Boxtel
heeft een vacature voor
1e Secretaresse
Voor een ambitieuze kracht liggen in dit moderne bedrijf aantrekkelijke toekomstmogelijkheden.
Indien U belangstelling voor deze vacature hebt en vlot in de moderne talen kunt opnemen, alsmede de opgegeven dictaten zelfstandig kunt uitwerken, gelieve U Uw sollicitatie te richten aan:
N.V. Organon, Boseind 2, Boxtel.

Niemans Beton Son N.V.
Kanaaldijk Zuid 8 te Son (N. Br.)
vraagt:
1. Cementwerkers
2. Betonwerkers
3. IJzervlechters
bekend met de betonwarenfabricage.
Voor vervoer van woonplaats naar fabriek zal worden gezorgd.
Aanmelden dagelijks aan de fabriek te Son.

Koopt het betere bij de Gildeslager!
Vrijdag en zaterdag

RUNDVLEES vanaf	2.48	per 500 gram
VARKENSLAPPEN vanaf	2.48	„
GEHAKT	1.40	„
KINNEBAK	1.50	per kilo
GELD. GEK. WORST	0.98	per 500 gram

Ons Gildepakket:
150 gram GEKOOKTE HAM
150 gram FIJNE SAUCIJS
} f 1.46
A.s. maandag: Coteletten v.a. f 1.78 per 500 gram
en 150 gram ONTBIJTSPEK voor **58 cent**
A.s. dinsdag en woensdag:
GEHAKT **1.40** per 500 gram
VERS MAGER SPEK **1.20** per 500 gram
150 gram BOTERHAMWORST **48 ct**
JAN POOS Feijenoord 2 Telefoon 372

Komt U eens kijken naar de nieuwe **RS**-collectie bij
v. d. Broek
RS fietsen - fantastische fietsen!
Technisch goed verzorgd, een genot om op te rijden en . . .
met het Rotor lakprocédé in 4 lagen • versterkte bagagedrager met ingebouwde gereedschapstrommel • aparte nokken voor snelbinder, een fiets voor Uw leven.
Reeds vanaf f 2,— per week
Fa. L. W. v. d. BROEK
Clarissenstraat 3, Boxtel

WASSERIJ „BLANCA"
vraagt
MEISJES voor alle afdelingen

★ **Adverteren doet verkopen!** ★

ZELDZAME AANBIEDINGEN

Sterke Kindermolières met rubberzool	Heijmans SCHOENHANDEL Breukelsestraat 63	Beige leren Schoolsokken met bontkapjes
23–27 . . . f 5,50	Bruine en zwarte Heren loafers	24–27 . . . f 1,98
28–31 . . . f 5,95	f 17,50	28–31 . . . f 2,30
Heijmans SCHOENHANDEL Breukelsestraat 63		Heijmans SCHOENHANDEL Breukelsestraat 63

NECCHI
SPREEK UIT NEKKI
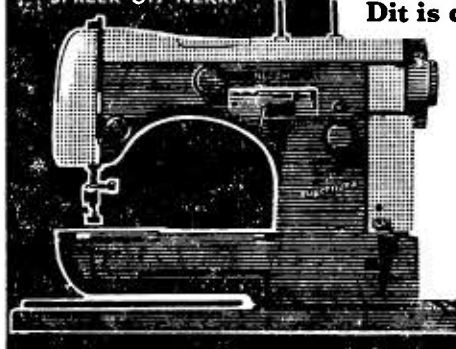
Dit is de Supernova, 'n naaimachine om trots op te zijn!
Kom ook eens kijken naar de **Necchi Esperia.** Elektrisch! Compleet in handige koffer. Die kost **325,—**
VAN KESSEL'S
Naaimachinehandel
Boxtel, Stationstraat 75, Tel. 04106-629
UIT DE GROOTSTE HUISHOUDNAAIMACHINEFABRIEK VAN EUROPA

B.W.C. „De Sprinters" organiseert op 15 mei a.s. haar eerste grote Ronde van Boxtel.

Wat zijn de voordelen welke alleen de vakman U bieden kan?
Vooropgesteld moet worden dat een kwaliteitsschoen U de grootste voordelen biedt.
De vakman houdt de pasvorm in Uw schoenen
De vakman verlengt de levensduur van Uw schoenen
De vakman bevordert het prettig lopen in Uw schoenen
De vakman gebruikt het beste materiaal
De vakman kijkt niet naar de tijd die hij aan Uw schoenen besteedt
De vakman lost kleine tekortkomingen in de pasvorm op
De vakman geeft niets uit handen voor het goed is
De vakman vraagt iets meer voor zijn werk en verdient toch het minste uurloon
De vakman is bij al deze voordelen toch het goedkoopst en houdt Uw eindrekening het laagst.
Van Uw voeten wordt veel geëist, omdat ze bij het gaan en staan de nodige steun moeten hebben en daarom: **laat de vakman Uw schoenmaker zijn.**
Wij hebben een 35-jarige ervaring.
Schoenherstellersbedrijf **J. A. GEMEN**
Onder Rijkstoezicht gediplomeerd.
Stationstraat 14 - Boxtel - Tel. 296

'n Bijzondere dag eist 'n bijzonder mooi pakje

Voor de 1e H. Communie brengen wij een mooie sortering.

COMMUNIEPAKJES
In kamgaren en wevenit uni en fantasie-dessins
v.a. **f 34,50**

TWEEDS
Sterk, mooi en voordelig.
Dessins ook voor uw jongen aangepast aan de laatste Italiaanse mode
v.a. **f 26,50**

BLAZERS
In blauw en grijs met leuke motieven
v.a. **f 11,90**

JONGENS SPORTCOLBERTS
'n Grote collectie oer-sterke tweeds in nieuwe modellen en dessins
v.a. **f 25,90**

JONGENS PANTALONS
Diverse mode tinten waaronder anthraciet
v.a. **f 11,75**

Altijd iets aparts bij:

Bern. v. d. Schoot

Kruisstraat **Boxtel**

Wij hebben een moeder, die het weet!

Haar thee .. mmm! Dat zegt ook vader. Dat zeggen ook de gasten altijd. En wat zegt moeder er van? „Pickwick Thee, dat is het hele geheim!"
Pickwick Thee, de fijne Engelse melange van Douwe Egberts, munt uit door een bijzonder krachtige geur en een zeldzaam verkwikkende, kernachtige smaak. Een verfijnde thee met een rijke, gouden afschenk.

DOUWE EGBERTS
PICKWICK THEE

CEYLON MELANGE 108 ct.
ENGELSE MELANGE 90 ct.
Vraag uw winkelier ook eens naar de handige Pickwick Theezakjes

Pickwick theezakjes Ceylon melange	Pickwick theezakjes Engelse melange
doosje van 20 stuks 98 ct.	groot formaat, doosje
10 stuks 51 ct.	van 20 stuks 98 ct.

De fijne geur en smaak van Pickwick Thee worden volmaakt beschermd door een speciale aluminium-binnenverpakking.

de fijne Engelse Melange

D·E ANNO 1753

BOVENDEERT

Schoenhandel naast gemeentehuis

Anita per la donna elegante

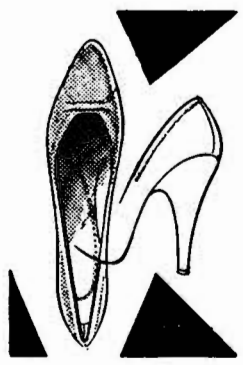

Charmante Italiaanse pump
van edel Rio-calfsleder, zeer fijne versiering, hakhoogte 6 cm.
26.90

De ANITA voorjaars-collectie hebben wij thans voorradig.

Komt U eens kijken?

De „Sterkste" Sandaal is de „Fort" SANDAAL

Daaraan kan niets tippen. De ideale luchtige dracht. Geen zoolreparatie van voorjaar tot herfst door de

6 MAANDEN GARANTIE
ook op het lostrappen van de gepatenteerde Rubberzool.

Ook met kruisband en open teen

28/31	f 12.95
32/35	f 14,95
36/39	f 16,95
40/47	f 18,95

BOVENDEERT

Schoenhandel naast gemeentehuis

Keltum-Pleet ✶ Juweelierspleet
In onze Keltum afdeling hebben wij alle modellen in voorraad.
F. P. LANGEN, Stationstraat 62

Theater „De Ark" Boxtel

zaterdag, 19 april 8 uur
zondag, 20 april 6 en 8.30 uur

Het eenvoudige meisje
(Das einfache Mädchen)
met Caterina Valente, Rudolf Prack, Ruth Stephan en Rudolf Platte

Pittige muziek en pittige meisjes in een hoogst vermakelijke film — een pakkend en amusant verhaal gekruid met talrijke bekende schlagers.

Alle leeftijden

Plaatsbespreken: Aan de kassa zaterdag v.a. 6.30 u. zondag vanaf 5 uur. Tel. 503

Fietsen is gezond en goedkoop!

Dames- of herenrijwielen reeds vanaf **f 130,-**
Sportfietsen . . . . . „ „ **f 152,-**
Alles met volle garantie en geheel compleet.
★ ★ ★
Pieter van den Brandt
Baroniestraat 48, Boxtel

BELANGRIJK

Vrijstelling militaire dienstplicht, herhalingsoefeningen, landbouwverlof enz.

Vraag lijst van zeer vele geslaagden door onze hulp en wendt U vrijblijvend in vertrouwen tot ons. Het is vanzelfsprekend, dat wij na afwijzing ook Uw zaak mondeling verdedigen bij beroepscolleges enz Vele verzoeken, die ons werden gedaan, doch waarvan wij gee n kans van slagen aanwezig achtten, zijn door ons zelf met beslistheid afgewezen en daardoor hebben wij het vertrouwen gewonnen.

Bemiddelingsbureau
C. J. J. WOLTERS - Bennekom
Wij hebben geen bijkantoren
★
Wij houden zitting: Woensdagmorgen 23 april a.s. tussen 11 en 14 uur in „SUISSE" Markt 61 te 's Hertogenbosch.
U kunt daar rustig met ons spreken, geheel vrijblijvend.

Koop KAROSI-Loten

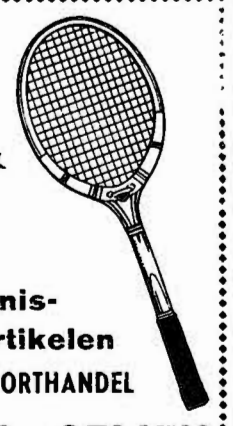

Tennis-artikelen
SPORTHANDEL
J. A. GEMEN
STATIONSTRAAT 14
BOXTEL – TEL. 296

Wegens huwelijk is onze zaak **a.s. dinsdag**
GESLOTEN
Jac. Ghijsens
Stationstraat 102

DIRECT VAN FABRIEK met kleine schoonheidsfoutjes, gloednieuwe snelwasmachines en centrifuges ƒ 155,—; langzaamwassers ƒ 259,—; electr. naaimachines ƒ 249,—; stofzuigers met ƒ 25,— korting of electr. koffiemolen cadeau. Schrift. gar., desgew. afbet. **Fabrieksagent: v. Rijckevorsel v. Kessellaan 68, Den Bosch, Tel. 04100—4708.**

HOLLANDIA TRICO
Van ijzersterke Perugarens, nergens „trekkend" en met de ideale Hollandia J-sluiting!
Elastisch boord. Hollandia ondergoed voor vaders vanaf **f 4.90**, voor zoons vanaf **f 2.70** (kl. stijging per maat).
ondergoed van de bovenste plank!

VOOR BOXTEL EN OMSTRAKEN
ALLEEN
In den Ooievaar
FA. A. P. v. d. BOOMEN-RESINK
STATIONSTRAAT 43 – BOXTEL

Reclame-Voordeel-Reclame

De Kwaliteits-slagers bieden U 't beste uit 't beste, tegen de laagste prijzen.
Kwaliteits-vlees is krachtig en gezond.
Overal ter wereld wordt vlees gegeten, maar vlees bij Uw Kwaliteits-slager gekocht, is lekkerder, fijner en beter dan waar ook.

Bovendien Weekreclame

Vrijdag en zaterdag
500 gram botermalse VARKENSLAPPEN voor . . . **f 2.55**
500 gram POULET voor 'n geurige soep . . . . . **f 1.60**

Ons Kwaliteits-Lunchpakket:
Ongelooflijk fijn van smaak
100 gram BACON
150 gram BOTERHAMWORST } **f 1.–**

Steeds meer gevraagde: DAGAANBIEDINGEN
Dinsdag 22 april: 500 gr. SPEKLAPPEN (verlaagde prijs) **f 1.20**
Woensdag 23 april: 500 gr. GEHAKT . . . . . **f 1.55**
Donderdag 24 april: 500 gr. HALSCOTELETTEN . **f 1.65**

Op die dagen als **EXTRA** aanbieding
150 gram ONTBIJTSPEK voor slechts **f 0.58**

Wordt ook klant bij de Kwaliteits-slagers

Van Nistelrooij	Raaijmakers	Schuurmans
Th. Eltink	De Windt	Van Meersbergen
N.C.B.-Winkel	Aug. v. Breugel	Van Griensven

v.H.v. week-end koopje
poplin heren pyama's

pantalon met brede elastische boord, ruim model en verkrijgbaar in vele kleuren, normale prijs . . . . . **f 14.95**

alléén vrijdag en zaterdag 18 en 19 april

f 12.50

Van Hout Ververqaard
VOOR KWALITEIT VERMAARD

MOLENSTRAAT 1 - BOXTEL - TEL. 319

Brabants Centrum

Terloops...

★ Waar onze Boxtelse vaders en moeders vroeger verstoppertje speelden of zandkastelen bouwden dreunt onze jeugd thans het alfabet en de rekentafels op. Dat is op de Selissenwal: eens 'n heerlijke brok natuurschoon, thans 'n moderne nieuwe woonwijk. Kinderen ziet men er echter nog meer dan vroeger. De lagere school puilt nu al uit. In september zullen de kleuters er al geen plaats meer kunnen krijgen. Zelfs voor de overige jeugd komt men dan al een leslokaal te kort. Daarom moet er met spoed 'n tweede school verrijzen, die volgend jaar september als meisjes- en kleuterschool in gebruik dient te kunnen worden genomen. Weer spoedig daarna zal er nog een kleuterschool apart gebouwd behoren te worden. En wie weet moeten we dan niet wéér aan het tellen, omdat het 900 woningen grote uitbreidingsplan Selissenwal dan nagenoeg volgebouwd zal zijn. En als daar de jeugd gaat uitvliegen..... ★ De jeugd vliegt uit..... Dezer dagen ontdekte men bij Garage Nivo, dat pogingen in het werk waren gesteld een auto te stelen. Op de Bosscheweg (bij de Mgr. Wilmerstr. ontdekte men 'n zo goed als nieuwe bromfiets. Bij Wasserij Giesbers ontdekte men dat 'snachts de buitendeur was los gewrikt. En na al deze min of meer raadselachtige ontdekkingen deed de gemeentepolitie van Boxtel een alles verklarende ontdekking. Men trof in de boerderij van v. d. Eerden twee jeugdige personen aan, de 17-jarige J. J. en de 18-jarige J. v. d. W. uit Eindhoven, die in het stro eindelijk rust hadden gevonden na hun vermoeiende avonturen. Die avonturen bestonden uit een „kraakje" in hun eigen woonplaats, de diefstal van een bromfiets in Vught, poging tot diefstal van een auto in Boxtel en..... het zoeken naar een goed onderdak. Wel, daarvoor heeft de politie in het belang van de benadeelde gemeenschap en in het belang van de veelbelovende knapen voor gezorgd. Het nieuwe „tehuis" is hun trouwens niet vreemd. Zij vertoefden er er al eens eerder. ★ Van geheel andere aard was 't bezoek, dat de goegemeente van Esch vorige week vrijdag te verwerken kreeg: 'n paar honderd deelnemers aan de Pax-Christi-voettocht. De Essche gemeenschap toonde zich de gastvrijheid zelf tegenover deze jonge mensen, die zich enkele dagen lang als vrome paria's-van-de-weg bijeen geschaard hadden. Er was geurige snert, geboden door de volijverige Essche bevolking en verorberd door de vermoeide pelgrims. De kennismaking kwam vlot tot stand en groeide uit tot een verbroederingsfeest, dat zijn hoogtepunt vond in een spontane rondedans, waaraan niemand minder dan Mgr. Bekkers deelnam. ★ Iedere raadsvergadering heeft zijn „bont politiek allerlei", zo ook de vorige week vrijdag gehouden zitting van de Boxtelse vroedschap. Wij stippen daaruit aan, dat, nu de Nieuwstraat en Schiindelsedijk, inclusief brug, vernieuwd zijn, ten spoedigste weer een busverbinding Boxtel—'s-Hertogenbosch via Gemonde tot stand gebracht zal worden, zulks vooral ten gerieve van de Gemondenaren. ★ En in diezelfde raadsvergadering vernamen wij, dat de plannen voor de verbreding van wegdek en trottoir in de Clarissenstraat (nabij de Koppel) en in de Stationstraat (vanaf de Breukelsestraat tot het Stationsplein) nog altijd in het gemeentelijke bestuursvat zitten. En wat daarin zit verzuurt niet, zelfs niet onder de spoedig te verwachten politieke temperatuurschommelingen. ★ Uit de Boxtelsche Courant van 25 jaar geleden: „De Burgemeester van Boxtel vestigt de aandacht der ingezetenen op de bepalingen der verordening betreffende voorkoming van drankmisbruik bij verkiezingen, luidende als volgt: Op dagen dat binnen de gemeente Boxtel eene stemming wordt gehouden voor de Tweede Kamer der Staten Generaal, voor de Provinciale Staten of voor den Gemeenteraad, zijn de houders van voor het publiek toegankelijke localiteiten, waarin vergunning enz. enz., verplicht zorg te dragen dat die localiteiten, alsmede de open aanhoorigheden van het huis, waarin zich de localiteiten bevinden, van des voormiddags acht tot des namiddags vijf uur gesloten zijn".

(21 April 1933).

Op een „mannenhoofd" hoort een „mannenbril" daarvoor naar
VAN LANGEN
STATIONSSTRAAT 62 - BOXTEL
OPTIEK

Liempde verwacht 50.000 bezoekers

Liempde is momenteel vol bedrijvigheid. Donderdag 8 mei a.s. verwacht men n.l. op het fraaie landgoed „Velder" niet minder dan 50.000 gasten.

Op die datum wordt de jaarlijkse Werktuigendag gehouden van de Tuinbouwbond N.C.B. en deze is ditmaal groter dan ooit tevoren. Het aantal tractoren, machines en werktuigen dat voor de demonstraties werd aangemeld, is ongekend groot. De 20 hectare demonstratieterrein waarover het landgoed „Velder" beschikt, zijn nauwelijks voldoende om aan alle machines plaats te bieden.

De Werktuigendag is momenteel de grootste demonstratie van land- en tuinbouwmachines in Nederland. De dag is bij de boeren en tuinders zeer in trek, omdat zij er de machines kunnen zien werken, hetgeen op een tentoonstelling of landbouwbeurs niet het geval is. Juist tijdens de demonstraties is het goed mogelijk om een inzicht te krijgen in de prestaties van de machines en een goede vergelijking te maken tussen de verschillende merken en typen.

Als nieuwigheid zal dit jaar gedemonstreerd worden met een SPITMACHINE van Nederlands fabrikaat, die door Wageningse deskundigen een goede toekomst wordt voorspeld.

Uitgebreide voorzorgen worden getroffen om te voorkomen dat het snelverkeer op de weg Boxtel—Eindhoven wordt ontwricht, zoals vorig jaar reeds dreigde te gebeuren.

De bezoekers, die van heinde en ver komen, kunnen hun auto's stallen op ruime parkeerterreinen, terwijl voor treinreizigers vanaf het station Boxtel een pendeldienst met autobussen wordt onderhouden. Op deze wijze hoopt men de 50.000 bezoekers (ongeveer te vergelijken met het bezoek aan een interlandvoetbalwedstrijd) binnen 1½ uur op het demonstratieterrein te hebben.

Het landgoed „Velder" is als demonstratieterrein uitnemend geschikt omdat bouwland, grasland en boomgaard aanwezig zijn en alle percelen door schaduwrijke lanen met elkaar zijn verbonden.

De voortgaande mechanisatie van de landbouw zal ongetwijfeld vele bezoekers uit alle delen van Nederland naar Liempde trekken, waar zij de nieuwste en beste machines voor hun bedrijf aan het werk kunnen zien.

Vergeelde geschiedenis

„Nieuws uit de krant van 25 jaar geleden:

■ **Minister Verschuur over de ernst der tijden.** — Dinsdagavond was het Minister Verschuur, die een verkiezings-radiorede hield. Wie had zich een crisis kunnen denken zoo algemeen, zoo verwoestend, die heel de wereld heeft aangegrepen, tal van landen den afgrond nabij voert, met dertig millioen werklozen? Ook de regering had ze niet zóó verwacht. In ons is iets stuk geslagen. We zijn nu niet zoo trotsch meer op onzen toren van Babel. We zijn allen economen geworden. 's Ministers papiermand ligt vol gratis adviezen hem toegezonden, waarbij alleen vergeten is, dat de crisis een wereldverschijnsel is, dat door één land niet kan worden opgelost.

■ **Steunverlening en ziekengelduitkeering.** — Op de uitkeeringen, welke steuntrekkende werklozen ontvangen, worden de inkomsten van inwonende gezinsleden, uit arbeid verkregen, voor 2/3 en niet uit arbeid verkregen, ten volle in mindering gebracht. De minister heeft nu volgens de N.R.Ct. bepaald, dat diezelfde aftrek in het vervolg ook zal gelden voor uitkeeringen krachtens de Ziektewet. Van de ziekengelduitkeering, welke een inwonend gezinslid ontvangt, zal 2/3 deel op de uitkeering van den steuntrekkende in mindering worden gebracht.

■ **Duitsche besprekingen met het Vaticaan.** — De te Rome aangekomen vicekanselier Von Papen voert ten Vaticane zeer gewichtige onderhandelingen betreffende de positie der Duitsche katholieken tegenover het nationaal-socialisme. De onderhandelingen zullen vermoedelijk verscheidene dagen duren. Het Vaticaan houdt vast, aldus wordt aan de Maasb. gemeld, aan de besluiten van het Duitsche episcopaat.

■ **De katholieken in Duitschland en de Hitler-dictatuur.** — De „Germania" brengt in haar morgeneditie den volgenden, door het Katholiek Verbond van Academici aan de Kath. Academici van Duitschland gerichten oproep: Het zou noodlottig zijn en niet te verantwoorden, wanneer de Katholieke intellectueelen zich niet realiseren, dat wij sinds de laatste weken in een nieuwe politiek-sociale phase en daarmee voor een taak van geweldige afmeting staan. Wij roepen evenals in de dagen van de tragische ineenzinking van ons volk in het jaar 1918, ook op dit keerpunt der Duitsche geschiedenis den Katholieken intellectueelen het woord van den apostel der volken toe: „Broeder, het is tijd om uit den slaap op te staan".

■ **Gelijkgericht bestuur in de Duitsche landen.** — Het streven der Duitsche Rijksregering om het bestuur der verschillende landen zooveel mogelijk in overeenstemming te brengen met de wijze, waarop in het Rijk het bewind wordt gevoerd, zal opnieuw tot uiting komen in een wet, welke Vrijdagmiddag in het Rijkskabinet werd besproken en goedgekeurd. Deze wet beoogt op eenvoudige en logische wijze de veelheid van regeringen in het kader te brengen van één uniforme nationale politiek.

BOXTEL - STATIONSTRAAT 13-15. TEL. 498

Maak keuze uit onze nieuwe collectie
Heren- en Jongenscostuums
Wollen en katoenen
Regenjassen, Sportcolberts
Broeken (ook terlenca)
Overhemden, Zelfbinders
Leren kleding
VERSPAANDONK
Rechterstraat 25

Noteert U even? Tel. 610 voor slachthaantjes

MAX FACTOR'S BANISH verdrijft roos en hoofdjeuk!

Gebruik dit nieuwe probate middel, dat in 97,3 % van ernstige proefgevallen een succes bleek te zijn.
Jo van Grinsven-van Summeren
Markt 15 Tel. 620
Boxtel

'n ZEER VERZORGDE COLLECTIE !
★

Horloges onze Specialiteit

in: GOUD DOUBLEE STAAL
★
Onze horloges met volle garantie.
2 jaar verzekerd tegen verlies en diefstal.
Voor Sieraden en Uurwerken
fa A. v. VLERKEN
Kruisstraat 10 Juwelier - Horloger

Namens onze Tafeltennisvereniging „Advance" danken wij
★ de Eerwaarde Fraters van Huize De la Salle voor het beschikbaar stellen van de ruime speelzaal;
★ de Boxtelse Winkeliers en ondernemingen voor de fraaie prijzen;
★ de Donateurs voor hun sympathieke hulp, waardoor ook dit jaar de Boxtelse Tafeltennis-Kampioenschappen een groot succes werden.
H. v. Berkel, voorz.
Th. v. Zogchel, secr.
C. v. d. Laak, penningm.

Zaterdag 19 april
RIKAVOND
(t.b.v. de Biljartclub)
Café v. d. Steen
Liempde — Aanvang 8 uur
1e prijs f 15,—

Vrijdag 18 april
RIKKEN
in Café v. d. Meijden
Fellenoord 6
● Prachtige prijzen. ●
Extra serieprijs!

RIKKEN RIKKEN
A.S. ZATERDAG
Groot RIKCONCOURS
Café Huijberts
FELLENOORD
Aanvang 8 uur

A.s. zondag 20 april
Groot Rikconcours
in Café van Trigt
t.b.v. Biljartclub Groene Pommerans
Prachtige prijzen
Aanvang 8 uur

Zaterdag 19 april
Rikavond
in Café L. DANKERS
STATIONSPLEIN
Waardebonnen als prijzen

DANSEN
zondag 20 april
van 5 tot 10 uur in zaal „Amicitia"
Wed. J. van Kaathoven
Nieuwstraat 23 - LIEMPDE
Telefoon 253

De mens bedreigd door onzichtbare wezens

Schimmels, bacteriën en virussen spelen hun vernietigingsspel.

Laten wij niet zo dom zijn te menen, dat wij slechts omringd worden door dat wat wij met eigen ogen kunnen aanschouwen, want dan komen wij bedrogen uit. Om ons heen leven werelden van wezens, waarbij er zijn, die wij nauwelijks met onze modernste hulpmiddelen kunnen zien.

Zij zijn ongelooflijk klein en hun afmetingen moeten in miljoenste delen van millimeters worden uitgedrukt. Zij doen hun werk zonder dat wij dit kunnen zien, doch we bemerken wel de resultaten. Wij zullen eens een kijkje nemen in die wereld van dat uiterst kleine, maar o zo belangrijke.

NUTTIGE PLANTEN.

Om te beginnen hebben we de schimmels, u kent ze wel, die een grijze of groenachtige aanslag veroorzaken op brood, kaas, oude schoenen en dergelijke. Bij vergroting constateren we, dat deze aanslag uit een draderige massa bestaat, allemaal plantjes, die zich door middel van sporen voortplanten.

Het is heel merkwaardig met deze schimmels, zij kunnen voor de mens funest zijn, maar ook zeer nuttig. Voor het eerste behoeven we slechts te denken aan het feit wat schimmel allemaal kan bederven, en welke ziekten zij aan onze bomen kan bezorgen, zoals iepziekte enzovoort, maar anderzijds kan de schimmel ook nuttig zijn en we behoeven hierbij maar te wijzen op het feit, dat gist een schimmel is en hoeveel nut hebben we daar niet van.

De schimmel op de druif is ook oorzaak van de gisting, waardoor wijn ontstaat en zo zouden er nog meer voorbeelden op te noemen zijn, zoals het zo beroemde geneesmiddel penicilline, dat ook aan schimmel zijn ontstaan dankt.

BACTERIEN.

Bij het woordje bacteriën zal men de wenkbrauwen fronsen want zijn bacteriën niet onze grootste belagers? Toch mogen we van de bacterie niet alleen kwaad vermelden, want in de landbouw zou men de bacterie niet graag missen.

Deze kleine wezens zijn het, die in belangrijke mate meewerken aan de kringloop van de stof en daarmee de bodem voorzien van stoffen die nodig zijn om het nieuwe organisme, planten bijvoorbeeld, te doen groeien.

Meer bekend bij de meesten is de bacterie als de onzichtbare vijand, die ons bedreigd met de gemeenste ziekten.

Toch valt dit nog wel mee, want van de duizenden soorten bacteriën die in de natuur voorkomen is er slechts een dertigtal gevaarlijk voor de mens, dat zijn de ziekteverwekkende bacteriën.

De bacteriën komen in verschillende vormen voor: als staafje en dan worden ze bacillen genoemd; rond, dan heten ze coccen; vibrionen zijn kort en enigszins gekromd terwijl spirillen lang en spiraalvormig zijn.

EEN BURGEROORLOG.

Bezitten wij een gezond lichaam, dan levert dit zelf tegenstoffen, wanneer wij met bacteriën zijn besmet en in ons lichaam wordt een complete oorlog gevoerd van de ergste soort, waarvan wij niets zien, doch waarvan de gevolgen bemerkbaar zijn in minimaal een onprettig gevoel van niet wel zijn en maximaal in werkelijk ziek zijn met hoge koortsen.

Gelukkig zijn er bestrijdingsmiddelen, die de medicus als hulptroepen voor onze natuurlijke afweerstoffen kan aanvoeren: poeders, pillen, drankjes en inspuitingen, we hebben er allemaal wel eens kennis mee gemaakt.

Er is een tijd geweest, dat men dacht dat men elke ziekte aan een bacterie kon toeschrijven, maar dat is voorbij. Men heeft ontdekt dat er nog andere ziekteverwekkers zijn en wel virussen, uiterst kleine organismen, waarbij vergeleken bacteriën reuzen zijn. Ze zijn zo klein dat men als gevolg daarvan nog geen behoorlijke studie van ze heeft kunnen maken en men het er zelfs nog niet over eens is, of het virus wel een levend organisme is.

Toch is onze moderne medische wetenschap gelukkig zover gevorderd, dat zij kans ziet het grootste deel van alle ziekten met succes te bestrijden.

(Nadruk verboden).

Inenting tegen pokken

Op woensdag 23 april a.s. bestaat er gelegenheid tot kosteloze inenting tegen pokken in het ziekenhuis „Duinendaal", alhier, van 4.— uur tot 4.30 uur namiddag.

De contrôle op deze inenting zal plaats hebben op DONDERDAG 1 mei daaraanvolgende eveneens in het ziekeuhuis van 4.— uur tot 4.30 uur namiddag.

Dringend wordt verzocht beide keren de inentingskaart, of bij gebreke daarvan, het trouwboekje mede te brengen.

In verband met de inenting tegen polio wordt er met nadruk op gewezen, dat alleen zij, die een kennisgeving betreffende deze inenting tegen pokken hebben ontvangen, worden verwacht.

De Burgemeester van Boxtel,
Dr. M. A. M. van Helvoort

Rijksaanmeldingskantoor emigratie

Het Gewestelijk Arbeidsbureau organiseert een voorlichtingsbijeenkomst over CANADA op woensdag 23 april a.s. in het restaurant „COSMOPOLIET", Snellestraat 49 te 's-Hertogenbosch.

Aanvang 8 uur precies. Films.

Gelegenheid tot het stellen van vragen.

Kantooruren van het Gewestelijk Arbeidsbureau te 's-Hertogenbosch: dinsdag t/m vrijdag van half 9 tot half 1 en van 2 tot half 6; des zaterdags van half 9 tot half 1 en elke maandagavond van half 7 tot half 10.

Trouwringen H.D.Z.

Alle maten en gewichten voorradig

Ook in extra breed

F. P. v. LANGEN, Stationstraat 62

Door omstandigheden zijn wij tot onze spijt niet in de gelegenheid om Uw bestelling op tijd thuis te bezorgen. Kom s.v.p. afhalen en U zult minder betalen.

Ons reclame voordeel

500 gram POULET . . . . . f 1,50
500 gram zeer mals RUNDBRAADVLEES . . f 2,50
500 gram VERSE VARKENSWORST . . . f 1,60

Dinsdag MAGER SPEK 500 gram **f 1,18**
Woensdag GEHAKT 500 gram **f 1,50**

Ons voordelig lunchpakket van 300 gram

150 gram VARKENSWORST } Samen
150 gram GEKOOKTE HAM } f 1,50

Fr. Baaijens-Frunt
Baroniestraat 99

Te koop

Een partij café-stoelen en tafels; klok, kleine en grote melkkan.

Alles moet weg!

H. M. NOOTEN
van Salmstraat 4

REPARATIES
KUNSTGEBITTEN
Sneller, beter en . . . goedkoper
C. HULSKEN
Stationstraat 8 - Boxtel

TE KOOP nog enkele
houten schotten
bij **TH. v. d. AKER**
Nieuwstraat 180 b

A.S. MAANDAG 21 APRIL
WEGENS HUWELIJK
gesloten
SLAGERIJ CLERCX

Boekbinderij
W. F. v. Roosmalen & Zn
Wij binden voor U in:
Kath. Illustratie
Panorama
Revue
Margriet
Libelle
Beatrijs
Okkie
Sjors
Kleuterblaadje
Taptoe enz.
Ook diverse maandbladen tijdschriften en kantoorboeken
v. Hornstraat 7, Tel. 241

Het giro-nummer van de nieuwe parochie is
469672
t.n.v. H. de Beer pr.
Oisterwijk.

VéGé

Véél goedkoper!

★

Bij iedere fles VéGé-slaolie
(168 cent met 34 geldzegels)
Een literfles Goud-azijn *(van 42 cent)*
gratis!

★

Bij *iedere 250 gram* **chocolade-hagelslag**
(75 cent met 15 geldzegels)
Een pak VéGé-beschuit
van 29 **voor 10 cent met 2 geldzegels**

★

250 gram boterhamworst
59 cent met 12 geldzegels

10% VéGé 10%

Nu extra voordeel dank zij Europese VéGé Unie. Er zijn ook VéGé-winkels in België, Frankrijk, Duitsland, Saargebied, Luxemburg, Zwitserland.

E.H.B.O.-werk onmisbaar!

Deze week vragen wij uw steun

Gedenk de **PLEISTERACTIE**

Opbrengst geheel t.b.v. de plaatselijke vereniging.

SPORTNIEUWS

R.K.S.V. „Boxtel".

J.l. zondag kwam kwam alleen Boxtel 3 in de competitie uit. Het derde elftal verdedigde daarbij op eigen terrein zijn kampioenskansen tegen Irene 3 uit Gemonde. Het treffen resulteerde in een 4—1 overwinning voor de thuisclub.

Voor a.s. zondag staan de volgende wedstrijden op het programma:

Boxtel 1—Vlissingen 1	half 3
Boxtel 2—DVG 1	12 uur
ODC 4—Boxtel 3	12 uur

Het Boxtelse voetbalpubliek krijgt a.s. zondag de gelegenheid kennis te maken met een in onze plaats nog geheel onbekende ploeg, n.l. Vlissingen. Van deze tegenstander, die reeds jaren een der meest prominente amateurclubs van Nederland is en eerst dit seizoen een wat bescheidener positie inneemt, werd in Zeeland op het nippertje gewonnen door Boxtel. Zou men daarin ook nu slagen, dan ligt voor Boxtel nog een mooie stijging op de ranglijst in het verschiet.

In elk geval een interessant voetbalduel.

JEUGDVOETBAL.

Programma voor a.s. zaterdag:

Boxtel 5—TOP 6	4 uur
Boxtel 6—Rhode 6	3 uur
Wilh. 9—Boxtel 7	half 4
Vertrek per fiets om half 3 vanaf het Jeugdhuis.	
Schijndel 10—Boxtel 10	half 3
Vertrek per fiets om half 2 vanaf het Jeugdhuis.	
Boxtel 9—Irene 3	2 uur

Uitslagen van j.l. zaterdag en zondag gespeelde wedstrijden:

Boxtel 5—Rhode 5	12—0
Schijndel 6—Boxtel 6	3—1
Schijndel 7—Boxtel 7	3—0
Boxtel 10—Rhode 8	0—6
Rhode 9—Boxtel 9	0—7
ODC 6—Boxtel 6	0—0
Boxtel 9—ODC 10	3—0

K.S.V. „O.D.C."

JEUGDVOETBAL.

RKVVN 3—ODC 6	1—3
UDI 7—ODC 7	5—1
ODC 8—TGG 4.	TGG niet opgekomen
ODC 9—Schijndel 10	4—7
ODC 10—Schijndel 9	0—10

Uitslagen van j.l. zondag:

ODC 6—Boxtel 6	0—0
Boxtel 9—ODC 10	3—0

Programma voor a.s. zaterdag:

ODC 5 Conc. SVD 6	3.30 uur
ODC 6—WEC 3	2.30 uur
Rhode 9—ODC 9	
Vertrek om 2 uur per fiets bij het Postkantoor.	
Rhode 10—ODC 10	
Vertrek om 3 uur per fiets bij het Postkantoor.	

Irene-nieuws (Gemonde).

J.l. zondag speelde Irene thuis tegen BMC om de Toon Schröderbeker en wist zich door een 2—0 overwinning in de volgende ronde te plaatsen. Voor de rust werd er niet gescoord ondanks het feit dat Irene enkele mooie kansen kreeg. 10 minuten na de rust opende Th. v. d. Langenberg de score 1—0. Enkele minuten later was het A. v. Nistelrooy die de stand op 2—0 bracht. Hierin kwam geen wijziging meer.

A.s. zondag speelt Irene een zeer belangrijke wedstrijd n.l. tegen Rhode 2 in St. Oedenrode. Dit is voor Irene misschien wel de zwaarste wedstrijd van de competitie. Wint men deze wedstrijd dan houdt men de kampioenskansen volledig in eigen hand.

Derde Boxtelse wanteltocht.

Wandelaarsters en wandelaars, houdt zondag 13 juli vrij voor de derde Boxtelse wandelmars, die dit jaar wederom georganiseerd gaat worden door de Sport- en Ontspanningsvereniging van de Reserve-politie.

De voorbereidingen zijn reeds in volle gang en het parcours zal dit jaar weer leiden door de mooie omgeving van ons aan natuurschoon zo rijke Boxtel, terwijl men verder gaat wandelen door de nieuwe woonwijken waar men dan ook eens kan bekijken wat de laatste jaren in onze gemeente is gepresteerd.

De organisatoren vertrouwen er op dat steeds meer wandelliefhebbers zullen komen om te genieten van deze gezonde en mooie sport. Nu nog zonnig weer en een opgewekte stemming en het wordt voor geheel Boxtel een mooie dag.

Nadere gegevens volgen nog.

Voorlopig zondag 13 juli noteren in uw agenda of op de kalender, opdat deze datum zeker niet vergeten wordt.

Wielrennen.

J.l. zondag reden 11 renners van B.W.C. „De Sprinters" mede in de grote ronde van Schijndel. De Boxtelse renner H. Boeren reed wederom in de prijzen. Voor Willems, v. Beers, v. d. Velden en Leyten was het jammer, dat het pechduiveltje hen in de voorlaatste ronde kwam dwars zitten. Leyten reed de wedstrijd niettemin nog uit. Jammer jongens, a.s. zondag in Berlicum maar opnieuw met goede moed begonnen; eens komt ook jullie tijd. Veel succes! (Vertrek half 11).

—o—

Dames en heren leden, denkt aan de vergadering op donderdag 1 mei in het clublokaal (v. Run). Deze vergadering wordt speciaal belegd met het oog op de grote Ronde van Boxtel die B.W.C. „De Sprinters" op 15 mei (Hemelvaartsdag) dan voor de eerste maal organiseert.

Op dit sportevenement komen wij in dit blad nog nader terug.

R.K.W.S.V. „De Globetrotters".

Ondanks het koude weer is het wandelseizoen toch weer genaderd. Wij rekenen er op dat zondag 4 mei a.s. de zon heerlijk zal schijnen, want dan hopen we met onze vereniging deel te gaan nemen aan de Wandeltocht, uitgeschreven door de R.K. Wandelsportvereniging „De Vogelwijk" te Oss. We zullen daar heen gaan met vier groepen en wapperende vlaggen in top.

Het bestuur rekent er dan ook op dat de laatste trainingen door allen worden bezocht, opdat er 4 mei niemand thuis zal moeten blijven omdat men niet voldoende getraind is en daardoor het aantal kilometers niet zou kunnen volbrengen.

Verdere gegevens omtrent deze tocht volgen nog in dit blad en per circulaire.

Trainen: Senioren maandag 21 april te 19.00 uur.

Junioren zaterdag 19 april te 15.00 uur.

Alle traningen op de bekende plaats in het wandelpark.

Aspiranten donderdag 24 april om 16.45 uur.

Verder willen wij de Boxtelse wandelaars er op attent maken, dat op zaterdag 26 en zondag 27 april a.s. een wandeltocht wordt georganiseerd door de W.S.V. „De Kempen" te Oirschot.

De afstanden zijn daar 5, 10, 15 en 25 km en op zondag zelfs 40 km.

De starttijden zijn: zaterdag te 14.30 uur; zondag 40 km om 11.30 uur en de overigen om 13.00 uur.

T. V. Smash, Boxtel.

De Boxtelse lawntennisvereniging Smash zal dit seizoen met twee teams uitkomen in de competitie van K.N.L.T.B.

Het eerste team wordt geformeerd uit de volgende spelers en speelsters: de dames L. van Duren, T. van Griensven, en Mien Prince en de heren L. Bordat en J. en M. van Bragt.

Voor het tweede team zijn beschikbaar de dames N. van Duren, B. Linsen en Maria Prince en de heren J. van Erp, H. van Griensven, J. Keunen en J. Maas. Beide teams komen uit in de 5e klasse.

Het programma voor zondag 20 april luidt:

Smash Boxtel 1—Shaile III (Helmond)
Breda Sportpark IV—Smash Boxtel II.

Triton '55.

Maandag 21 april a.s. training van de wedstrijdploeg in het Sportfondsenbad te Eindhoven. Vertrek vanaf de Markt om kwart voor zeven. Kosten *f* 1,25 per persoon.

Uitslag verdwijnt door PUROL

BIOSCOOP

A.s. zaterdag en zondag zal in theater „De Ark" vertoond worden de film „Het eenvoudige meisje" (Das einfache Mädchen). Een der meest geslaagde en ook door het publiek enthousiast ontvangen films van de succesvolle actrice Caterina Valente is de film „Das einfache Mädchen", welke in vele plaatsen is geprolongeerd.

De toeschouwers zullen zich ongetwijfeld vermaken met de kostelijke verwikkelingen in deze film, in kleuren opgenomen in de fraaie natuur, afgewisseld met dans en verschillende tophits n.l. Tipitipitipso; Amedo, Bravo Catherina; Wenn in zwei Herzen die liebe fällt; Dich werd'ich nie vergessen; Frag'mich nie, was Heimweh ist. Alle leeftijden.

DENKSPORT

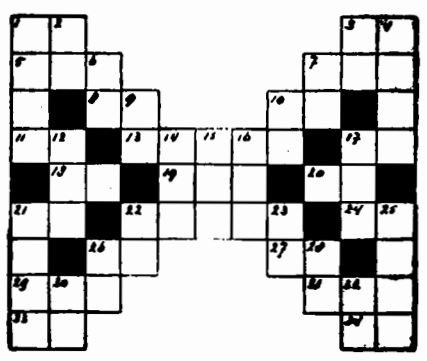

HORIZONTAAL: 1. de dato; 3. de lezer heil; 5. uitstapje; 7. hoofddeksel; 8. en anders; 10 het romeinse rijk; 11. stofmaat; 13. soort vereniging; 17. voorzetsel; 18. herkauwer; 19. koor; 20. de oudere; 21. heilige; 22. groet; 24. vogel; 26. familielid; 27. meisjesnaam; 29. bloeiwijze; 31. keukengerei; 33. lengtemaat; 34. naamloze vennootschap (fr.)

VERTICAAL: 1. telwoord; 2. dat is; 3. lidwoord (fr.) 4. menselijk geluid; 6. voorzetsel; 7. onmeetbaar getal; 9. waterhoogte; 10. file; 12. loterijbriefje; 14. vogel; 15. opstootje; 16. vogelverblijf; 17. zwaardvis; 21. deel van een boom; 22. uitroep; 23. deel van de bijbel; 25. meisjesnaam; 26. titel; 28. voorzetsel; 30. maanstand; 32. spil.

OPLOSSING VORIG KRUISWOORDRAADSEL:

HORIZONTAAL: 1. nok; 3. alp; 6. pop; 8. set; 10. lot; 11. sta; 12. een; 14. as; 16. er; 17. ga; 18. kleed; 19. eg; 20. pi; 21. ee; 23. roe; 25. aha; 26. ver; 28. tel; 30. les; 31. sla; 32. dar.

VERTICAAL: 1. nota; 2. op; 4. ls; 5. peer; 6. oo; 7. utrecht; 9. te; 10. leger; 13. neger; 15. ski; 16. ede; 20. pees; 22. ever; 24. ot; 27. es; 29. ll.; 30 la.

Brabants Centrum

Parochie-Agenda

Parochie St. Petrus, Boxtel.

Tweede zondag na Pasen.
20 april 1958.

ZONDAG: De HH. Missen zijn om half 7, kwart voor 8, 9 uur en om half 11 de Hoogmis. HALF 7 gel. H. Mis voor het geestelijk en tijdelijk welzijn van onze parochie en van onze parochianen; KWART VOOR 8 gel. H. Mis voor Antonetta v. d. Langenberg-Timmers vw. twee kleinkinderen; Maria-altaar gel. jrgt. voor Gerardus v. d. Oetelaar; 9 UUR gel. H. Mis voor Petrus Heerkens vw. zijn familie; Maria-altaar gel. H. Mis voor Adriana Elisabeth Zondag-Heesakkers, vw. verjaardag; H. Hart-altaar gel. jrgt. voor Cornelia v. d. Velden-van Weert; H. Bloedkapel gel. H. Mis voor Franciscus Pijnenburg vw. neven en nichten; HALF 11 Hoogmis als gez. jrgt. voor Adrianus v. d. Ven en Francisca v. d. Ven-v. d. Langenberg.

COLLECTE.

Vandaag is de eerste collecte voor onze eigen kerk; de tweede collecte is voor „DE KERKENBOUW IN ONS BISDOM". Beide collecten worden ten zeerste in de milddadigheid van de gelovigen aanbevolen. Gedenk vooral de tweede collecte, om zo te helpen voorzien in een grote nood van ons bisdom.

LOF.

Vandaag (zondag) en donderdag om 7 uur Lof met rozenhoedje; na het Lof wordt gezongen lied no. 27 en donderdag no. 37.

FEEST VAN ST. MARCUS.

A.s. vrijdag 25 april vieren we het feest van St. Marcus. Om half 7 is het processie voor de vruchten der aarde, waaronder de litanie van alle heiligen wordt gezongen. Wij verzoeken alle gelovigen aan deze processie deel te nemen.

Om pl.m. 7 uur wordt dan de H. Mis opgedragen.

OVERIGE AGENDA.

DOPEN: iedere dag van half 3 tot 3 uur; wij zouden onze gelovigen vriendelijk willen verzoeken een doop vooraf op de pastorie te komen melden.

BIECHTEN: zaterdag van half 3 tot 4 uur en van 6 tot half 8.

MARIA-CONGREGATIE: a.s. donderdag om half 8 in de kerk.

H. FAMILIE: a.s. vrijdag om 8 uur in de kerk.

MAANDAG: KWART VOOR 7 gez. mndst. voor Marinus Vissers; HALF 8 gel. H. Mis tot een bijzondere intentie; Maria-altaar gel. H. Mis voor Gerardina Vlaminkcx-Belt vw. de buurt; HALF 9 gez. mndst. voor Johannes Meulendijk; Maria-altaar gel. H. Mis voor Maria Mertens-v. d. Assum vw. haar verjaardag; 10 UUR gez. Huwelijksmis met assistentie.

DINSDAG: KWART VOOR 7 gel. H. Mis voor Elisabeth v. d. Struijk-van Mensvoort; HALF 8 gel. H. Mis voor Cornelia Maria v. Haeren-Bevers, te Nijmegen overl.; Maria-altaar gel. H. Mis voor Willibrord Grilis; H. Hart-altaar gel. mndst. voor Johanna v. d. Boer-v. d. Hoogen; HALF 9 gez. mndst. voor Elisabeth v. Cuijk-v. d. Meerakker.

WOENSDAG: FEEST VAN ST. JORIS, patroon van de verkenners. KW. VOOR 7 gez. H. Mis tot intentie van de St. Paulusgroep (volkszang: Volksmis I); HALF 8 gel. H. Mis voor Tiny v. d. Meijden vw. de fam. Verhoeven; Maria-altaar gel. jrgt. voor Jacobus van Drunen en Petronella v. d. Ven, de hsvr.; H. Hart-altaar gel. mndst. voor Barbara Blummel-Kluijtmans; HALF 9 gef. gez. H. Mis voor overl. fam. van Lieshout.

DONDERDAG: KWART VOOR 7 gel. H .Mis voor Theodora Verhoeven-Timmermans; HALF 8 gel. jrgt. voor Johannes v. d. Pas; Maria-altaar gel. jrgt. voor Petronella v. Drunen; H. Hart-altaar gel. mndst. voor Maria Clercx; HALF 9 gef .gez. H. Mis voor de overl. fam. v. Lieshout; Maria-altaar gel. jrgt. voor Willem Prick; HALF 10 gez. Huwelijksmis.

Hedenavond om 7 uur Lof met rozenhoedje; na het Lof lied no. 37.

Om half 8 Maria-Congregatie in de kerk.

VRIJDAG, FEESTDAG VAN ST. MARCUS, Evangelist. Na de processie, die om half 7 uittrekt, wordt om pl.m. 7 uur een H. Mis opgedragen als gez. mndst. voor Hendrikus v. Gerwen; om HALF 8 gel. H. Mis voor Marinus van Diessen en Cornelia Smulders; Maria-altaar gel. H. Mis voor Hendricus v. d. Petelaar vw. de verjaardag; H. Hart-altaar gel. jrgt. voor overl. ouders van Grinsven-v. Gestel; HALF 9 gez. mndst. voor Maria Clercx.

Hedenavond om 8 uur H. Familie.

ZATERDAG: KWART VOOR 7 gel. H. Mis voor Johanna Bogaers-v. d. Meerendonk; Maria-altaar gel. mndst. voor Petrus Martinus Verschuijten; HALF 8 gel. H. Mis voor Johannes Cornelis van Roij en Cornelia van Roij-Schalkx; Maria-altaar gel. H. Mis voor Johannes v. d. Bruggen vw. de H. Familie; H. Hart-altaar gel. H. Mis tot een bijzondere intentie ter ere van O. L. Vrouw van Lourdes; HALF 9 gez. mndst. voor Augustus Adam; HALF 10 Huwelijksmis.

Zijn voornemens een christelijk huwelijk aan te gaan volgens het gebruik van onze heilige Moeder de Kerk: Franciscus Janssen uit deze parochie en Antonetta van Weert, uit de par. van het H. Hart; Gerhard Willem Johan van Berkel en Wilhelmina Catharina Henrica van de Linden, beide uit deze parochie.

Dit is van hen de eerste afkondiging.

Gerardus Wilhelmus Philippus Jansen, uit Deventer (H. Leuinus) en Petronella Maria Theresia Spithoven, uit deze parochie; Johannes Cornelius Habraken, uit Schijndel (Boschweg) en Henrica Cornelia van Middegaal uit deze parochie; Karel Gerardus Margaretha van den Heuvel ,uit de par. van het H. Hart en Anne-Maria Henriëtte van Griensven, uit deze parochie.

Dit is van hen de tweede afkondiging.

Franciscus Henricus Maria Verheyen uit Tilburg en Catharina Adriana Ossenblok, uit deze parochie; Jacobus van Erkelens, uit de parochie van het H. Hart en Beartha Martien Pennings, uit deze parochie; Johannes Franciscus Adrianus Vos, uit Best (H. Antonius) en Hendrica Cornelia Eykemans, uit deze parochie; Lambertus Beekmans, uit de par. van het H. Hart en Allegonda Elisabeth Juliana Verheyden, uit deze parochie.

Dit is van hen de derde afkondiging.

Wii vermanen eenieder, die op de hoogte is van enig beletsel, dit ten spoedigste aan de pastoor bekend te maken.

Ook Spierpijn
en rheumatische pijnen
wrijft U weg met
DAMPO

Parochie H. Hart, Boxtel.

Tweede zondag na Pasen.
20 april 1958.

Vandaag gaat de eerste schaal „de stuiversschaal" voor de kerk: de tweede gaat voor de nieuwe parochiekerk in Boxtel.

Onder de HH. Missen van kw. voor zeven en acht uur is het algemene H. Communie voor de moeders en gehuwde vrouwen van onze parochie.

De HH. Missen van acht uur en kw. over negen in de kerk en van kwart voor negen in de Burcht zullen worden „geleid".

De Hoogmis is met volkszang (2de groep zangertjes).

Des avonds is het om zeven uur Lof met rozenhoedje voor de vervolgde kerk en het behoud van de vrede.

WOENSDAG is het de feestdag van St. Joris de Patroon van verkenners en welpen.

Avonturen van BIM en BAM

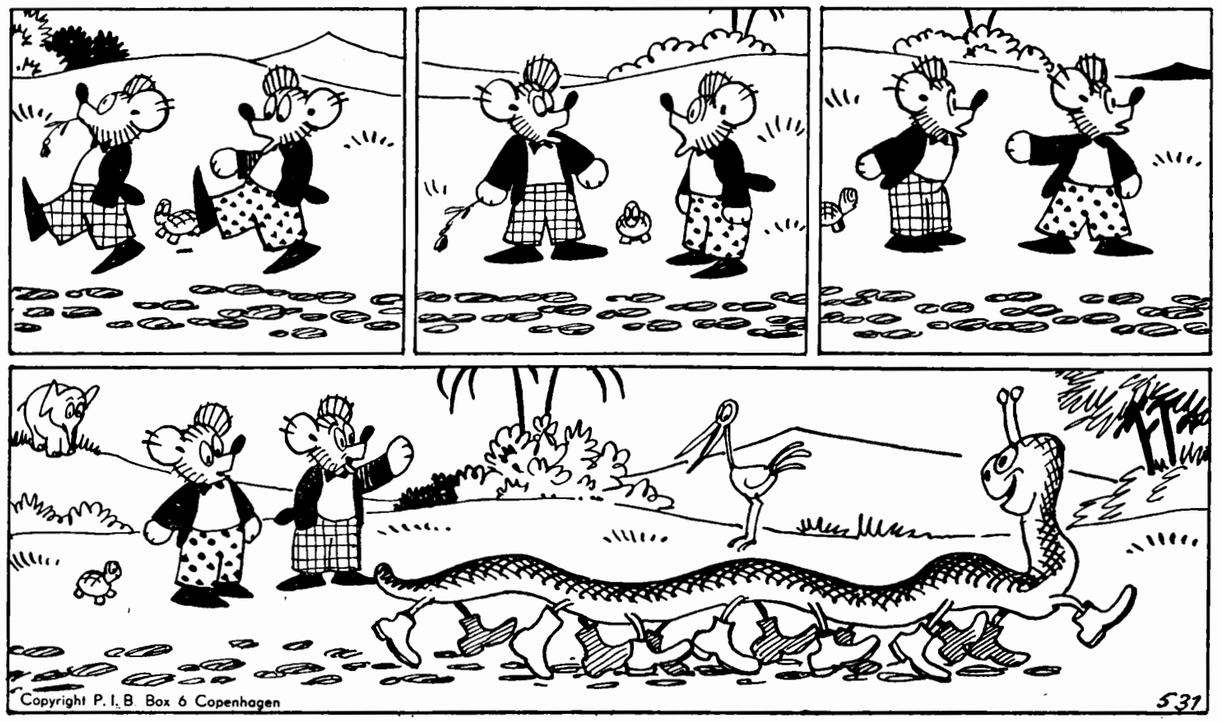

BIM EN BAM EN DE DUIZEND VOETSTAPPEN.

„Kijk", zegt Bim, „hoevele mensen
zijn hier pas voorbij gegaan,
wie zouden dat toch wel wezen?
'k zie hier zoveel stappen staan.
Is 't een regiment soldaten?
Ging een schoolklas hier voorbij?
Nee, ik kan er niks van snappen.
Heus, een raadsel is 't voor mij".

De twee beertjes staan te kijken
en ze vinden het niet pluis.
Plot'sling horen ze in de verte,
vele voeten, groot gedruis.
Bim en Bam staan dwaas te kijken
en hun ogen worden groot;
lachend wandelt langs hen henen:
Alexander Duizendpoot.

VRIJDAG is het de feestdag van St. Marcus. Na de HH. Missen zal de litanie van Allerheiligen worden gebeden.

Des avonds is het om acht uur H. Familie voor mannen in de Burcht-kapel.

ZONDAG: In de kerk: kwart voor 7 l.d. voor het geestelijk en tijdelijk welzijn der parochianen; 8 uur l.d. t.e.v. de H. Maagd Maria voor het behoud der kinderen; kwart over 9 l.d. voor overleden ouders (Hermes-Schüller); om half 11 HOOGMIS voor overl. vw. familie (Fr. Pijnenburg).

In de Burcht (kap. v .G.): half 8 l.d. voor overledene (Ant. Schalkx); kwart voor 9 l.d. voor Gerarda Vlaminkx-Belt vw. de buurt; 10 uur l.d. voor overledene (C. Voermans); 11 uur l.d. voor Andreas v. Etten-Nouwens vw. de buurt.

MAANDAG: 7 uur l.d. voor Piet Voets; zijaltaar l.j. voor Johanna de Werd-v. Lieshout; kw. voor 8 l.d. voor Hermina Prick-op de Laak; half 9 l.d. voor overleden Moeder.

In de Burcht: half 8 l.d. voor Adriana v. d. Ven v.w. haar verjaardag.

DINSDAG: 7 uur gef. gez. jrgt. voor Johannes v. Breugel, Petronella Daamen z.e. en eerw. broeder Theodorus de zoon; zijaltaar l.j. voor Johannes v. d. Meijden; kw. voor 8 l.d. voor Petrus Voets en Francyna Karssemakers; half 9 l.d. voor Johannes v. Erp-v. d. Loo; 10 uur pl. gez. Huwelijksmis.

In de Burcht: half 8 l. j. voor overl. familie v. Lieshout.

WOENSDAG: 7 uur l.d. voor Wilhelmina v. Oerle en overl. familie; zijaltaar l.d. voor levende leden broederschap St. Willibrord; kw. voor 8 l.j. voor Henrica v. d. Sande-v. d. Biggelaar; half 9 l.d. tot bijz. intentie.

In de Burcht: half 8 l. mndst. voor Adriana v. d. Broek-Willems.

DONDERDAG: 7 uur l.d. voor fam. Mestrom en Bergman; zijaltaar l.d. voor Jan de Leijer en Maria Fick z.e.; kw. voor 8 l. mndst. voor Gijsbertus v. d. Brand; half 9 gez. mndst. voor Antonius v. Haeren-Spierings; half 10 gez. Huwelijksmis.

In de Burcht: half 8 l. mndst. voor Henricus v. Liempd-v. d. Langenberg.

VRIJDAG: 7 uur l. mndst. voor Franciscus v. d. Brand-v. d. Heijden; zijaltaar l. mndst. voor Wilhelmina v. d. Sande; kw. voor 8 l. mndst. voor Johannes de Koning-Theulings; NEGEN UUR l. mndst. voor Arnoldus v. Dijk-Smits.

In de Burcht: half 8 l. mndst. voor Ida Maria Keda.

ZATERDAG: 7 uur l.j. voor Frans Baaijens en Johanna v. Kempen z.e.; zijaltaar l. mndst. voor Joannes Beaard-Jansen; kw. voor 8 l.j. voor Johannes v. Rooij en Cornelia v. Schaaijk; half 9 l. mndst. voor Martinus v. d. Staak.

In de Burcht: half 8 l. mndst. voor Theodora v. Kollenburg.

Parochie H. Lambertus, Gemonde

Tweede zondag na Pasen. 20 april 1958.

Zaterdagavond biechten als gewoon.

ZONDAG: HH. Missen: 7 uur voor Maria Verhagen-Schellekens vw. het H. Hart; half 9 voor Johanna Maria Steenbakkers-v. Griensven en Johanna de dochter; 10 uur voor de parochianen; 10.50 uur voor Jan Meulendijk met kaars, overleden in Boxtel; 7 uur Rozenhoedje, daarna gezangen, uitstelling van het Allerheiligste en Tantum Ergo.

MAANDAG: H. Anselmus: half 8 voor Sjaan v. d. Velden, overleden in Boxtel.

DINSDAG: half 8 voor Elisabeth Struik-van Mensvoort; half 10 Sacramentele Huwelijkssluiting van Johannes v. d. Struik en Francien v. d. Linden, gevolgd door H. Mis voor Bruid en Bruidegom, met H. Communie onder de H. Mis.

WOENSDAG: St. Joris: voor Francina v. d. Meerendonk-van Oorschot, overleden in Liempde.

DONDERDAG: H. Fidelis: half 8 v. Hendricus v. d. Schoot met kaars, overleden in Schijndel.

Om 9 uur Bijeenkomst van de Maria-Congregatie met algemene H. Mis en H. Communie.

Meebrengen: Medaille en Congregatieboekje.

VRIJDAG: H. Marcus: jrgt. voor Theodorus Pennings en Theodora Raaymakers.

ZATERDAG: Ter ere van O.L. Vrouw van Lourdes uit dankbaarheid.

In 't Klooster te 7 uur: maandag voor Sjaan v. d. Velden, overleden in Boxtel; woensdag voor Jan Meulendijk, overleden in Boxtel; vrijdag en zaterdag voor Antonetta v. d. Langenberg-Timmers van de kleinkinderen v. d. Tillaart.

MEDEDELINGEN.

1. Kindermis: dinsdag en donderdag.
2. Deze zondag Collecte voor eigen kerk en voor actie Kerkenbouw.
3. Schoonmaak der kerk wordt aanbevolen aan Maria Habraken en Dien van Oorschot.

Parochie H. Theresia, Boxtel.

Tweede zondag na Pasen. 20 april 1958.

ZONDAG 7 uur H. Mis voor het welzijn van de parochie; om half 9 jrgt. voor Harry van Dijk; om 10 uur de Hoogmis mndst. voor Gerarda Schellekens-Schalkx.

De eerste schaal is voor de eigen kerk en de tweede voor de Kerkenbouw in ons bisdom.

MAANDAG: om kwart voor 8 jrgt. voor Joh. Maas en Maria v. d. Langenberg de hsvr.

DINSDAG: om kwart voor 8 mndst. voor Cornelis v. Beers.

WOENSDAG: om kwart voor 8 H. Mis voor overleden moeder; om half 10 ontvangen het H. Sacrament van het huwelijk Henricus van de Wal en Felicia Kurstjens, waarna de H. Mis wordt opgedragen tot hun intentie.

DONDERDAG: om kwart voor 8 H. Mis voor overleden ouders Timmermans-van de Loo; om half 10 H. Mis tot bijzondere intentie.

VRIJDAG 25 april, feestdag van de H. Evangelist Marcus: om kwart voor 8 mndst. voor Petronella Oomen-Broers.

ZATERDAG: om kwart voor 8 mndst. voor Theodora v. Ingen-v. Rijzewijk, en aan het zijaltaar mndst. voor Adrianus van Esch.

Gelegenheid tot biechten:

Dagelijks voor de HH. Missen en zaterdagnamiddag van 6 tot 7 uur.

Katechismusles op school:

Klas 4: les 32.
Klas 5: les 40.
Klas 6 en 7: les 44 en eerste helft les 45.

Dames handen ruw of schraal
HAMEA-GELEI Tube 95 ct

Parochie St. Jan's Onthoofding, Liempde.

Tweede zondag na Pasen. 20 april 1958.

ZONDAG: half 7 l. mndst. voor Johanna Hendrik Scheutjens; 8 uur l.m. tot welzijn der parochie; 10 uur z.j. voor Wilhelmus v. d. Vleuten; om 3 uur het Lof.

MAANDAG: aanbiddingsdag voor onze parochie vw. de dioc. altijddurende aanbidding: 6 uur uitstelling van het Allerheiligste, waarbij door het Koor te zingen „Pangue lingua", gevogd door gezongen H. Mis voor de vruchten der aarde vw. het Dorp; half 8 l. mndst. voor Cornelis v. d. Boomen; 9 uur l.m. voor André v. Etten overleden te Boxtel; 's avonds om half 7 plechtig Lof en sluiting der aanbidding. De leden der Erewacht van het H. Sacrament zullen hun aanbiddingstijd vermeld vinden op een lijst achter in de kerk.

DINSDAG: half 7 z.m. voor Johanna Wenceslaus Willemsen-Branten overleden te Gennip; 7 uur l. mndst. voor Willem v. d. Langenberg; 8 uur l. mndst. voor Johanna Frans v. Beers.

WOENSDAG: half 7 z. mndst. voor Adrianus de Rooy; 7 uur l.m. vw. de K.A.V.; 8 uur l.m. voor Anna v. d. Broek.

DONDERDAG: half 7 z. mndst. voor Maria Josephus Schellekens; 7 uur l.m. voor de vruchten der aarde vw. de Vendelstraat; 8 uur l.m. voor de vruchten der aarde vw. Klein-hoekje.

VRIJDAG, feestdag van St. Marcus; daarom zal vóór de H. Mis van half 7 de litanie van Allerheiligen gezongen worden tot behoud van de vruchten der aarde; half 7 z.m. tot diezelfde intentie vw. Kerkeind; 7 uur l.j. voor Henricus v. Erp en Johanna de hsvr.; 8 uur l.j. voor Cornelia Leonardus van de Laar.

ZATERDAG: half 7 z.m. tot behoud van de vruchten der aarde vw. Hezelaar; 7 uur l.j. voor Adrianus van de Laar; 8 uur l.j. voor Frans v. Rooy.

ZONDAG: hlaf 7 l.j. voor Cornelia Jacq. v. Vlokhoven en Johan de zoon; 8 uur l.j. voor Adriana Frans v. Rooy; 10 uur de Hoogmis tot welzijn der parochie.

In de Kapel der Eerwaarde Zusters:

Maandag 7 uur l.m. voor Maria Josephus Schellekens als overleden lid: H. Bloed; dinsdag 7 uur l.m. voor Gerardina Cornelis v. Heerebeek; woensdag 7 uur l.m. voor Anna v. Zeeland vw. broers en zusters; donderdag 7 uur l.m. voor Michiel Braken vw. Tricot—Best; vrijdag 7 uur l.m. voor Maria Marinus Welvaarts; zaterdag 7 uur l.m. voor Hubertus de Beer; zondag 7 uur l.m. voor Arnoldus v. Kemenade.

30e Johanna Wenceslaus Willemsen-Branten te Gennip overleden; André v. Etten te Boxtel overleden.

GEDOOPT: Martina Adriana Maria Cornelia dochter van Antonius Bax-v. d. Velden; Anna Maria Petronella Cornelia dochter van Gijsbertus de Beer-v. Abeelen; Petronella Adriana Maria dochter van Christianus v. Gerwen-Spikmans.

Parochie H. Willibrordus, Esch.

Tweede zondag na Pasen. 20 april 1958.

HH. Missen om 7 uur, half 9 en om 10 uur Hoogmis. Tweede schaalcollecte voor de Kerkenbouw in ons Bisdom.

Na de middag om 3 uur Lof met rozenhoedje.

Vrijdag is het de feestdag van de H. Evangelist **Marcus**; op die dag wordt na de HH. Missen de **Litanie van alle Heiligen** gebeden om Gods zegen te vragen over de vruchten der aarde.

Dezer dagen zal de jaarlijkse **eieromgang** gehouden worden.

ZONDAG: 7 uur jrgt. voor Antonius van Rulo; half 9 H. Mis voor Jordanus Dieden; 10 uur Hoogmis voor de Parochie.

MAANDAG: 7 uur jrgt. voor Henricus v. d. Langenberg; 8 uur mndst. voor Petronella v. Brunschot-Denissen.

DINSDAG: 7 uur H. Mis voor Francisus Pijnenburg; 8 uur H. Mis tot een bijzondere intentie uit dankbaarheid.

WOENSDAG: 7 uur H. Mis voor Marinus van Rulo; 8 uur H. Mis voor overleden familie van Gerven.

DONDERDAG: 7 uur jrgt. voor Henricus Konings; 8 uur H. Mis voor Henricus van Vucht.

VRIJDAG: 7 uur H. Mis voor Theodorus Konings; 8 uur jrgt. voor Cornelis Timmermans.

ZATERDAG: 7 uur mndst. voor Johanna Maria v. Vessem-v. Beurden; 8 uur H. Mis voor Wilhelmina Konings.

St. Charles, Hal, Boxtel.

Tweede zondag na Pasen. 20 april 1958.

Vanmiddag om half 6 Lof met rozenhoedje.

Donderdag om 8 uur Lof.

Vrijdag, Feest van de H. Marcus, evangelist. Om 7 uur is de bidprocessie om God's zegen te vragen over de vruchten der aarde, daarna is de H. Mis. 's Avonds om 8 uur Lof.

Zaterdag om 8 uur Lof.

Onder de H.H. Missen is de schaalcollecte voor het onderhoud van de kapel, de 2e collecte is voor de kerkenbouw in ons bisdom.

ZONDAG: om 7 uur voor de Fam. v. d. Aker-de Visser; om half 9 voor Johanna de Greeff-van Exsel; om kwart voor 10 voor Cornelis van Lanschot.

MAANDAG: om kwart over 7 voor Wilhelmina van de Sande.

DINSDAG: om kwart over 7 voor Overleden Fam. Geertman-van Tuijl.

WOENSDAG: om kwart over 7 voor Johanna de Greeff-van Exsel.

DONDERDAG: om kwart over 7 voor Mevr. Henket-Windstosser.

VRIJDAG: na de bidprocessie: uit dankbaarheid.

ZATERDAG: om kwart over 7: tot zekere intentie.

Misdienaars om half 9: Gebrs. Dollevoet.

TRANSPLANTATIE VAN TANDEN EN KIEZEN.

Volgens Dr. Walter C. Guralnick, tandarts aan het ziekenhuis van Massachusetts en lector in de mondchirurgie aan de opleidingsschool voor tandartsen in Harvard, kunnen kiezen van de ene kant van de mond van een patiënt worden overgeplant om elders in de mond een open plek te vullen. Voor de transplantatie worden tanden of kiezen gebruikt die nog niet doorgebroken zijn — dus wel gevormd zijn, maar zich nog onder het tandvlees bevinden. Voorwaarde is natuurlijk dat de vorm of gedaante overeen moet stemmen met de plaats, waar de tand of kies geplaatst wordt. Tot dusver is bij transplantatie gebruik gemaakt van de eigen tanden of kiezen van de patiënt, maar volgens Dr. Guralnick staat theoretisch niets meer de oprichting van een „tandbank" in de weg, teneinde het mogelijk te maken zieke of uitgevallen tanden te vervangen door soortgelijke tanden van „donors".

14e JAARGANG No. 700 — 25 APRIL 1958

Brabant's Centrum

Redactie en Administratie :
MOLENSTRAAT 19
TELEF. 513 — GIRO 277703

VOORHEEN BOXTELSCHE COURANT

Abonnementsprijs f 1,95 per kwartaal (p. post f 2,00)
Advertentieprijs : 10 ct. p. kol. mm.
Bij contract speciale tarieven.
Kleine advertentiën 7 ct. per woord.

KATHOLIEK WEEKBLAD VOOR BOXTEL EN OMGEVING

STEDEN HEBBEN ZORGEN

Een grote stad heeft zijn eigen aantrekkelijkheid, zowel voor de mensen die er wonen, als voor de mensen die de stad bezoeken. Een stad leeft en trekt toeristen. Een stad heeft zijn voordelen, maar ook zijn nadelen. De ontkerstening, de afval van Christus heeft zich het sterkst in de stad voltrokken. In de stad vindt men schrijnender dan op het platteland luxe en sociale wantoestanden naast elkaar. De mens is er vaak eenzaam temidden van de grote huizenblokken. De zielzorg is er moeilijker. Daarom vraagt de Paus gedurende de meimaand het gebed voor de zielzorg in de grote steden.

Een stads-zielzorger zouden wij een bouwvak-arbeider van God kunnen noemen. Hij bouwt aan de stad Gods. Hij zal de stad niet alleen zien als de slechte stad, maar ook als de grote massa, die niemand tellen kan en die een voorafbeelding is van de hemel met zijn ontelbare menigten die leven voor God. Zijn ideaal is de stad te kerstenen.

Deze priesterlijke arbeid verwerkelijkt zich in vele vormen en op vele gebieden. De stad van God heeft vele wijken en buurten; dat zijn de parochies en voor de meeste katholieken is de eigen parochie nog steeds de meest reëele gestalte van de gemeenschap, die de Kerk is. Maar sinds jaren zijn er nog vele vormen van zielzorg en apostolaat ontstaan. Zij willen beantwoorden aan de noden van bepaalde groepen, die niet gelenigd kunnen worden in het parochie-verband. Denk aan het bedrijfsapostolaat, de zielzorg onder de studenten, zorg voor a-socialen, enzovoorts. Talloos zijn de manieren, waarop de „priester-bouwvakarbeider" de opbouw, de wederopbouw, de voltooiing van de stad Gods wil mogelijk maken.

Maar daar is dan toch op de eerste plaats het opbouwend getuigenis van zijn leven en zijn woord: het „stichtend" getuigenis, rechtstreeks en persoonlijk, van zijn geloof in Christus en de medemens.

Vraag in de meimaand om vele en goede zielzorgers in de steden.

„Hart van Jesus, zegen de zielzorg in de grote steden". (Missie-intentie: Geef dat in India het geestelijk leven niet minder bevorderd worde dan het materiële").

Plaatselijk Nieuws

Inzameling Huldeblijk Gouden Harmonieën.

Boxtel gaat grote trom roeren voor de jubilerende harmonieën.

In juni gaan Boxtels Harmonie en de R. K. Gildenbondsharmonie hun gouden bestaansfeest vieren. Dat zal op grootse wijze gebeuren: met officiële huldigingen, met jubileumconcerten, met kermisattracties, met amusementsprogramma's, en dat allemaal in het mooie park Molenwijk, dat zich voor die gelegenheid natuurlijk van haar schoonste zijde zal laten zien en waarin 's avonds waarschijnlijk zelfs een prachtige feestverlichting ontstoken zal worden. Maar de luister, waarmee men deze jubilea wil omgeven, zal zeker onvolledig zijn als daarin niet tevens de trots en de waardering van de Boxtelse bevolking jegens haar harmonieën tot uiting komt. Doch hierover behoeft men zich niet lang zorgen meer te maken, want Boxtel gaat in de komende week reeds de grote trom roeren voor de gouden muziekkorpsen. Er zal een inzameling worden gehouden om straks een huldeblijk van de Boxtelse gemeenschap te kunnen aanbieden. Slechts éénmaal zal een beroep op de Boxtelse ingezetenen worden gedaan, maar men is ervan overtuigd dat eenieder zóveel begrip heeft van de betekenis van onze harmonieën, zóveel sympathie met de Boxtelse en de Bonds en zóveel vrijgevigheid, dat dit éénmalige beroep ruim voldoende zal blijken te zijn. Moge dank zij eenieders loyale steun en medewerking dit vertrouwen van het organiserende Feestcomité niet beschaamd worden. In de komende dagen zal men de harmonieën telkens in andere gedeelten van onze gemeenten zien rondtrekken. De daarbij te beluisteren muzikale tonen moeten voor iedere Boxtelaar klaroenstoten zijn voor een denderende actie, die gevoerd gaat worden onder de leuze:

„Doe mee aan de actie voor het gouden jubilee!"

Radio-concert Boxtels Harmonie.

Boxtels Harmonie heeft van de KRO de vererende uitnodiging ontvangen om op zaterdag 3 mei op te treden in de rubriek „Musicerende Dilettanten", welke rubriek wordt uitgezonden 's middags van vijf voor drie tot kwart over drie.

BRABANTS CENTRUM
volgende week 1 dag later!

In verband met Koninginnedag zal Brabants Centrum volgende week niet op de normale tijd kunnen verschijnen. De abonnees zullen de krant ongeveer 1 dag later thuis bezorgd krijgen.

**
*

Berichten, verslagen e.d., die opgenomen moeten worden in dat nummer, dienen uiterlijk dinsdag in het bezit van de redactie te zijn.

Ook advertenties bezorgd men zo vroeg mogelijk bij de administratie.

Openstelling van winkels op nationale feestdagen.

Krachtens de voor de gemeente Boxtel geldende winkelsluitingsverordening is het de winkeliers toegestaan om hun zaken op Koninginnedag (30 april) en Bevrijdingsdag (5 mei) tot 's avonds 12 uur geopend te houden, indien hun dit wenselijk voorkomt.

—o—

In verband met Koninginnedag komt de dinsdagmiddagsluiting volgende week te vervallen.

P.T.T. op Koninginnedag en Bestrijdingsdag.

Op woensdag 30 april (Koninginnedag), is het postkantoor voor de postdienst gesloten.

De openstelling voor de telegraaf- en telefoondienst is als op zondag (van 8 tot 9 uur).

De postdiensten voor Esch, Gemonde en Liempde zijn alleen voor de telegraaf en telefoon geopend van 8 tot 9 uur.

Op maandag 5 mei a.s. (Bevrijdingsdag) zal normaal dienst worden verricht.

Donateursconcert Fanfare St. Arnoldus.

Fanfare St. Arnoldus geeft a.s. zondag in parochiehuis „Orion" te Lennisheuvel haar voorjaars-donateursconcert, waarbij het gezelschap voor het eerst tijdens een zaaluitvoering de nieuwe uniformen zal dragen.

Het concert wordt **uitsluitend de donateurs** aangeboden, als bewijs van erkentelijkheid.

Er wordt geen gelegenheid tot plaatsbespreken geboden. Men zorge dus op tijd te komen. Aanvang half 8.

Afscheid bij het Waterschap.

Wegens het bereiken van de pensioengerechtigde leeftijd, zal onze plaatsgenoot de heer P. J. Savelkouls, waterbouwkundige, op donderdag 1 mei a.s. het waterschap „Het Stroomgebied van de Dommel" vaarwel zeggen.

Dit afscheid zal aan deze hoofdambtenaar, die bijna 33 jaar zijn beste krachten aan het Waterschap heeft gegeven, zeker niet ongemerkt voorbij gaan.

Mededeling tarieven Bad- en Zweminrichting.

Komende week worden huis aan huis folders verspreid betreffende o.a. de toegangstarieven voor het zwembad „Molenwijk". Wat de abonnementen betreft: het gemeentebestuur deelt mede dat kinderen van 16 jaar en ouder, die een dagschool bezoeken, gelijk gesteld worden met kinderen beneden 16 jaar.

Op het aanvraagformulier voor deze kinderen van 16 jaar en ouder moet mede worden opgegeven welke school wordt bezocht; b.v. ULO, H.B.S., middelbare meisjesschool.

Brabantse boottocht Rode Kruis.

De afdeling Boxtel van het Nederlandsche Roode Kruis zal dit jaar wederom twee patiënten laten deelnemen aan de bekende Brabantse boottocht. Deze boottocht zal gemaakt worden in de week van 12 tot en met 17 mei. Te Heusden wordt ingescheept en de eerste avond legt de salonboot te Wijk bij Duurstede aan. De tweede avond wordt aangelegd te Marken, de derde in Wijhe (Overijssel), de vierde in Huissen (Gelderland), de vijfde avond in Lith, terwijl op de zesde dag men in Engelen bij Den Bosch hoopt te ontschepen.

Ook gaat er dit jaar één helpster en één helper van de Boxtelse Rode Kruis-colonne met die boottocht mee ter assistentie.

De twee gelukkigen van dit jaar wensen wij een voorspoedige reis en een heerlijke, onbezorgde week.

Professiefeesten op St. Ursula.

Mgr. Mutsaerts kwam feliciteren.

De Zusters Ursulinen hadden j.l. zondag twee gouden en twee zilveren bruiden in haar midden.

M. Ignatia en M. Cécile vierden het gouden professiefeest, terwijl M. Maria en M. Francesco hun kloosterlijke staat met zilver gesierd zagen. Behalve dat aan deze jubilea door de kloostergemeenschap zelf veel luister werd bijgezet, kwamen ook de afgevaardigden van de Boxtelse gemeenschap, de R.K. Gildenbondsharmonie en Boxtels Harmonie naar St. Ursula om deze heuglijke dag een feestelijk cachet te geven. Vele ingezetenen toonden daarbij hun belangstelling, terwijl het algemene medeleven ook wel bleek uit de talrijke persoonlijk, schriftelijk of in andere vorm aangeboden gelukwensen.

De dag kreeg een onverwacht feestelijk hoogtepunt doordat tot ieders verrassing ook de Bisschop van 's Hertogenbosch, Mgr. Mutsaerts, nog kwam feliciteren. Door de Bisschop werd tot besluit van deze zo bijzondere dag het Lof gecelebreerd in de kloosterkapel.

Bedevaart naar Wittem

Op zondag 18 mei zal onder leiding van de Paters Redemptoristen de Bossche bedevaart naar Wittem ter ere van de H. Garardus Majella gehouden worden.

Deelnemers uit Boxtel en omgeving kunnen kaartjes afhalen Rechterstraat 66.

De autobussen vertrekken 's morgens om 6.30 vanaf de Markt te Boxtel.

In Brussel vindt men de ommuurde stad Gods

Nederland zorgt voor onderwijs, opvoeding en missie.

Tegenover de paviljoenen van de Verenigde Staten en de Sovjet Unie op de Wereldtentoonstelling 1958 te Brussel ligt de Civitas Dei, de ommuurde stad Gods, waarin de H. Stoel zijn bijdrage levert aan het thema van de expositie: De mens en zijn geluk. De Paus kon Zijn medewerking hieraan niet weigeren, want wie kan meer bijdragen tot het menselijk geluk dan juist de Kerk. De Paus heeft dan ook uitdrukkelijk bedongen, dat het paviljoen van de H. Stoel geheel gewijd zal zijn aan de uitbeelding van het wezen en het werk der Kerk.

—o—

De ruimte, waar de gebouwen van het paviljoen zijn verrezen, is zowel practisch als symbolisch zeer juist gekozen, namelijk tegenover de Ver. Staten, de kampioen voor de menselijke vrijheid, en de Sovjet-Unie, waar de menselijke persoon geheel in dienst van de staat en de partij is gesteld.

De opdracht, gegeven aan de Stad Gods, luidt, de mens uit te beelden als koning der schepping en als schepsel Gods. Dit in tegenstelling met de Sovjet-Unie, waar de mens niet meer is dan een overontwikkeld dier, integenstelling ook met een sterk naar voren tredende internationale opvatting, dat in de materie geluk gevonden kan worden, benadrukt de Civitas Dei juist het geestelijke element als voornaamste voorwaarde voor het menselijk geluk.

De vraag, waarvoor de organisatoren stonden, was echter hoe het geestelijk element, als voorwaarde voor het werkelijke geluk van de mens, uit te beelden. Aan deze uitbeelding zijn 250 m² tentoonstellingsruimte besteed. De heilsgeschiedenis is samengevat in een ruimte van 40 m². Een tweede zaal beeldt de lijdende en verrezen Christus uit. Het is vanzelfsprekend, dat hier gebruik gemaakt wordt van de kunstuitingen door de eeuwen heen. Hier sluit de vertolking aan van het wezen der Kerk. Dat grote aandacht besteed wordt aan de vervolgde Kerk, is wel duidelijk, want de vervolging is een nota distinctiva — een kenmerk — van de Kerk op aarde.

In andere zalen zullen wij kunnen zien hoe de uiterlijke organisatie der Kerk is en hoe zij in de practijk werkt. Een belangrijk onderdeel is hierbij de missie.

De verzorging ervan was opgedragen aan de landelijke comité's van Portugal, Spanje, Zuid-Amerika en Indonesië, doch de practische voorbereidingen liggen in handen van een Nederlander, pater Smeets M.S.C. uit Tilburg.

Een ander belangrijk facet van het werk der Kerk is het onderwijs en opvoeding. Hiervoor zorgen Nederland en de Verenigde Staten. Het Nederlands Comité neemt het leeuwenaandeel voor zijn rekening onder voorzitterschap van Mgr. Mr. Fr. Op de Coul, directeur van het R.K. Centraal Bureau voor Onderwijs en Opvoeding in Den Haag en president van het Internationaal Bureau voor Katholiek Onderwijs. Andere sectoren betreffen kunst, wetenschap, pers, radio, televisie enz.

De afdeling Onderwijs en Opvoeding beslaat ruim 400 m² en zij is uitgevoerd door het Bureau voor Moderne Vormgeving van Sjef van Delft te Tilburg. Kunstenaars als Hans Claesen, Jack Kreykamp, Huib de Corti en Peter Carstens verleenden hieraan hun medewerking.

Als bijzonderheid kan nog worden vermeld, dat in het pauselijk paviljoen ook een buitengewoon kostbaar relikwie te bezichtigen zal zijn: het missiekruis van de grote Azië-apostel Franciscus Xaverius, een 16e eeuws kunstwerk, dat in de nieuwe tijd zelden of nooit Spanje verlaten heeft doch op speciaal verzoek van het Vaticaan ter beschikking van de Expo werd gesteld.

Het paviljoen van de H. Stoel ligt op een glooiende helling. 250 meter lang en ruim 80 meter breed. Op het hoogste punt is een zeer moderne kerk gebouwd met een toren van ruim 60 meter hoog.

Opvallend is, dat de muren, die de Stad Gods op de Expo 1958 omringen, geen poorten hebben. De bouwers willen daarmede symboliseren, dat de Stad Gods voortdurend en voor iedereen open staat, terwijl zij toch exclusiviteit behoudt.

Programma viering Koninginnedag 1958

Ter viering van de verjaardag van Hare Majesteit de Koningin, op woensdag 30 april eerstkomende, werd door „Boxtel Vooruit" het volgende programma vastgesteld.

7—8.30 uur: REVEILLE.

Dank zij de bijzondere medewerking van de R.K. Gildenbonds-Harmonie, zal haar Drumband gedurende de vermelde uren „met tromgeroffel en bazuingeschal" de Bevolking van Boxtel opwekken tot een goede viering van de verjaardag van onze Landsvrouwe.

De Réveille zal op alle punten van de gemeente worden uitgevoerd.

KERKDIENSTEN. Men leze hiervoor de Kerkberichten.

9.30 uur: KINDERZANGHULDE.

De Burgemeester zal, na het aanhoren van de Zanghulde een korte toespraak tot de verzamelde Boxtelse schoolgaande jeugd houden.

Gezongen zullen worden de liederen: Wilhelmus, Hertog Jan en het lied van de Keistamper.

10.00 uur: KINDERVOORSTELLING.

Tot half twaalf zal de bekende kunstenaar Geraldini van het Kindertheaterbureau Carla Flink uit Den Haag, de kinderen op prettige wijze bezig houden.

Er zal voor worden zorg gedragen, dat de afstand van de jeugd tot het podium voor het Gemeentehuis zodanig wordt gehouden, dat het ontstaan van „kneusjes" niet mogelijk is.

14.30 uur: SCHOOLWISSELBEKER-WEDSTRIJDEN.

De kinderen en vooral zij, die deelnemen aan de wedstrijden of als „reserves" zijn ingedeeld, worden verzocht om twee uur op de Markt aanwezig te zijn.

Via de geluidsinstallatie zullen de nodige aanwijzingen worden gegeven, evenals ieder jaar in de hoop, dat daaraan door de jeugd onmiddellijk gevolg zal worden gegeven.

Op school zijn de kinderen intussen al op de hoogte gesteld van de onderscheiden wedstrijdnummers, zodat wij die thans niet meer behoeven te vermelden.

Dit staat vast: er zal weer hevig om de zege gestreden worden.

Voor de deelnemers en zeer zeker ook voor de vele „supporters" en andere toeschouwers zal het weer een spannende middag worden!

20.15 uur: CONCERT DOOR BOXTELS HARMONIE.

Traditie-getrouw zal op de kiosk op de Markt worden geconcerteerd door Boxtels Harmonie, onder leiding van de Heer A. Molenschot.

Het programma luidt als volgt:

1. Washington Grays. C. S. Grafulla.
2. Ouverture Phèdre. J. Massenet.
3. Tschaikowsky-herinneringen. Arr. Alb. Meijns.
4. New Orleans. Meindert Boekel.
5. Donauwellen. J. Ivanovici. Arr. H. Baks.
6. Chinesische Strassenserenade. Ludwig Siede.
7. Finale.

NA AFLOOP VAN HET CONCERT: JAS DE KEISTAMPER.

Het is weer enige tijd geleden, dat Jas zijn Keistampers en Keistamperkes persoonlijk bezocht heeft.

Al zijn er in Boxtel de laatste tijd geen geweldige belangrijke dingen gebeurd, Jas zal toch wel „teen en tander op zunne lever hebben".

★

★ Op Koninginnedag komt ook Jàs de Keistamper in Boxtel weer „ten blakke". Ondanks de veranderde tijden heeft Jàs zijn eigen kijk op de mensen en dingen uit 't klein Boxtels wereldje behouden. De politieke beslommeringen en de economische teruggang in het nationaal bestel hebben hem niet uit zijn reuze-evenwicht gebracht. Alleen het feit dat hij nog geen „nei pak" aan heeft is misschien aan de bestedingsbeperking te wijten..... „Mar dè heurde kommende woensdag nog wel!"

★

KATHOLIEKE WERELDSPIEGEL

Het is diep treurig, wat er momenteel in communistisch China gebeurt ten aanzien van de Katholieke Kerk. Uit alle macht proberen de communistische machthebbers de katholieken, die geïsoleerd van de gehele wereld leven en op zich al een kleine gemeenschap uitmaken, te dwingen zich van het Vaticaan los te scheuren. Sinds een jaar beleggen de communisten, met behulp van enkele leken en priesters, die verblind zijn of in het nauw gedreven, grote vergaderingen, waarbij het Vaticaan en de Paus voor kapitalisten en imperialisten worden uitgemaakt en de gelovigen in China bevolen wordt met deze Kerk te breken. Men mag wel zijn katholieke geloof behouden, want er heerst z.g. godsdienstvrijheid, doch dan moet men een Kerk vormen, die los van Rome staat en bereid is de leuzen van het communisme aan te hangen. Nog erger, nadat de communistische regering van 1950 af systematisch alle buitenlandse bisschoppen en missionarissen verdreven heeft, worden nu de inheemse Chinese priesters gedwongen zich tot bisschop te laten uitroepen, hoewel zij van de Paus geen toestemming daarvoor hebben. Door een soort van „wijding" of „eedaflegging" heten zij dan bisschop.

Het is duidelijk, dat de communisten alles in het werk stellen een schisma te forceren. Enkele jaren geleden hebben zij dat ook gedaan, maar toen zijn hun pogingen grandioos mislukt. Zij proberen het nu een tweede maal.

In Argentinië is, zoals men gelezen heeft, enige tijd geleden een nieuwe president gekozen. Nu heeft een president in de Zuid-Amerikaanse landen veel meer volmacht dan een president in Europa. Hij is practisch het hoofd van de regering, kiest en ontslaat naar believen zijn ministers en ontwerpt de wetten. Voor Argentinië is dat nu Arturo Frondizi. Er is voor de Kerk in dat land veel aan gelegen, dat de president op de hand van de Kerk is, wil hij haar geen grote schade berokkenen. Frondizi is zelf wel katholiek zoals de grondwet van het land voorschrijft, maar dat zegt in Zuid-Amerika lang niet alles, zoals men gezien heeft aan Peron, die tenslotte in een echte vervolger van de Kerk ontaard is, totdat hij werd afgezet. Frondizi schijnt echter de verhouding tussen Kerk en Staat, die na Peron zeer verbeterd is, maar nog veel te wensen heeft overgelaten te willen normaliseren. Reeds eerder heeft hij met het episcopaat besprekingen gevoerd, ofschoon hij officieel nog niet aan de macht is. Ook de bisschoppen hebben hem ontvangen en met hem gesproken, zij hebben met name hun wensen kenbaar gemaakt. Natuurlijk zal een goede verhouding tussen Kerk en Staat niet de grote achterstand in geloofskennis en geloofsbeleving op heffen, waardoor Argentinië zo diep lijdt. Maar zij zal in ieder geval de kansen voor de Kerk veel beter maken.

De hevige beroering, welke het optreden van Algerijnse rebellen en Franse troepen in Noord-Afrika heeft gewekt, heeft ertoe geleid, dat de bisschoppen van Algiers en in navolging van hen, de bisschoppen van Frankrijk niet ophouden te pleiten voor vreedzaam overleg en het verlaten van de weg van geweld. Wij allen weten dat het er in Noord-Afrika hard tegen hard gaat en dat de oorlog in al zijn gruwelijkheid woedt. De Mohammedanen zijn niet zacht en de Fransen zijn het evenmin. Maar een politiek van oog om oog en tand om tand zal nooit de vrede naderbij brengen. Vandaar de oproep van de bisschoppen.

Nu blijkt het steeds meer voor te komen, dat ook de Fransen zelf al meer en meer vijandig tegenover elkaar komen te staan, met als inzet Noord-Afrika. De een is vóór vrede en overleg, de ander is voor geweld. Deze scheiding voltrekt zich zelfs onder de katholieken. Neen eregr, men gaat elkaar te lijf en men vernietigt elkanders dagbladen en tijdschriften. Ook op de Franse katholieken hebben de bisschoppen nu een beroep moeten doen elkaars opinie te eerbiedigen en elkaar niet te verketteren op zaken, die met het geloof niets te maken hebben.

GEVONDEN en VERLOREN.

Tijdvak van 16 tot en met 23 april.

GEVONDEN: bruine kinderportemonnaie; huissleutel; zwart bruine hond met witte pootjes; huissleutel; sleuteltje merk A. 45; gebreide handschoen; armband; contact- en portier-sleutel van auto; auto wieldop; bruin lederen portemonnaie inh.: geld; donker rode step op luchtbanden; blauw jongensjasje; rode portemonnaie met ritsluiting; zwarte rechter handschoen; zwart langharig hondje; medaille van kegelbond; groene step op luchtbanden; zilveren muntstuk; bruine gevoerde glacé handschoen; zwarte lederen bromfietstas; bruine damesportemonnaie; een paar donker blauwe kinderwantjes; kindermutsje; kinder armbandje; jongensriem.

VERLOREN: grijze suède herenhandschoen; zwarte glacé dameshandschoen; blauwe sjaal en modeplaten; hoofddoek met poppetjes-motief; een lakschoentje maat 31; rode damesportemonnaie met inhoud; een paar donker bruine glacé herenhandschoenen; rode portemonnaie met inhoud; zilveren dameshorloge met zwart bandje; groene want; sjaal; portemonnaie met inhoud; bruine portemonnaie met inhoud; grijze rechter handschoen; bruine motorhandschoenen; muntbiljet; portemonnaie met geld en sleutels; nylonkous; Tiroler mutsje, rood met zwart.

Inlichtingen omtrent de gevonden en verloren voorwerpen aan het bureau van de Gemeentepolitie te Boxtel.

SLECHTER VOORJAARSWEER EN ONGUNSTIGER ZOMERS DAN VROEGER !

Men kan zich afvragen of de voorjaren, vergeleken bij vroeger, kouder zijn geworden. Als we echter de weergegevens over de laatste 100 jaren in vier tijdvakken van 25 jaren verdelen, blijkt dat in het eerste tijdvak van 1856 tot en met 1880, 27 te koude en veel te koude voorjaarsmaanden voorkwamen. In het tweede tijdvak van 1881 tot en met 1905 waren het 28, in het derde tijdvak van 1906 tot en met 1930 waren het 16 en van 1931—1955 waren er 20 te koude voorjaarsmaanden. Wij hadden van deze vier tijdvakken op één na het kleinste aantal te koude en veel te koude voorjaarsmaanden. Deze cijfers spreken voor zichzelf.

—o—

Bij de zomermaanden zien we hetzelfde. In het eerste tijdvak van 25 jaren van de laatste eeuw hadden we 22 te koude en veel te koude zomermaanden, in het tweede, 30 van die maanden, in het derde 29, terwijl wij in de laatste 25 jaren maar 12 te koude en veel te koude zomermaanden hadden. Wij hadden in dit tijdvak bovendien op één na het grootste aantal te warme en veel te warme zomermaanden. Er is dus geen reden, terug te verlangen naar voorjaren of zomers van vroeger.

Oud Boxtel in beeld

„DE VIER UITERSTEN".

Jammer genoeg was de amateurfoto van bovenstaand blok woningskes te slecht voor reproductie. Omreden wij ze toch in de rubriek ‚Oud Boxtel in beeld" onder de aandacht willen brengen werd er een pentekening van gemaakt.

Dit woningblokje had de typische benaming „De vier uitersten". Waarom kan men zich afvragen kreeg zo'n rijtje woningen langs de weg zulk een benaming. Hiertegenover zou de wedervraag kunnen zijn: waarom krijgen straten een naam. En het antwoord kan dan luiden: om duidelijk te maken waar ter plaatse in de gemeente zekere personen wonen.

Tussen de aanduidende benaming en de plaats is wel enig verband te veronderstellen. De huisjes stonden ietwat achteraf, waar de grond arm was en waar slechts ten koste van moeizaam werken een schraal oogstje te behalen was.

Toch was het type woning, zoals we dat hier zien, voor de tijd waarin ze gebouwd zijn geworden, gewis reeds een verbetering der huisvesting geweest voor de arbeider van het platteland. Immers, honderd jaar geleden, een korte tijdrekening nog, waren lemen hutjes geen zeldzaamheid. Oude mensen zullen zich zeker wel herinneren wat een stulpkes hier en daar stonden in onze Brabantse dorpen.

De huurprijs van een woning der „Vier uitersten" zal, nieuw gebouwd, naar schatting op basis van vergelijking met andere soortgelijke woningen in die tijd 20 à 25 gulden per jaar zijn geweest, een laag bedrag naar ons begrip, doch voor de bewoners der huisjes in vorige eeuw zeker een zware last, waarvoor ze het hele jaar door in zorgen leefden om het geld voor de bepaalde betalingsdatum bijeengespaard te krijgen. Daar moesten een paar biggetjes extra voor worden opgezet en vetgemest worden!

„De vier uitersten" stonden langs de weg naar Selissenwal, de weg die tegenwoordig Van Hornstraat genaamd is. Hoeveel jaren ze bewoond zijn geweest is moeilijk te veronderstellen, maar vijftig jaar geleden waren ze als woongelegenheid al niet erg ideaal meer! Totaal vervallen zijnde werden ze ruim 25 jaar geleden afgebroken.

ANWB-waarschuwing

Buspassagiers, kijkt om de hoek voor U oversteekt !

Een groot aantal Nederlandse autobusondernemers gaan hun passagiers door middel van kleurige transparanten waarschuwen tegen het onvoorzichtig oversteken. Diverse vervoerbedrijven hebben reeds meer dan 6000 van deze transparanten besteld. Vorige zomer nam de A.N.W.B. het initiatief tot deze campagen verzocht de Nederlandse autobusondernemers, door middel van de Kon. Ned. Vereniging van Transportondernemingen, hieraan mee te willen werken.

Het gebeurt namelijk maar al te vaak dat uitstappende buspassagiers worden aangereden wanneer zij na het uitstappen vóór de bus langs oversteken.

Cijfers van het CBS wijzen uit dat jaarlijks ongeveer 30 personen op deze volkomen onnodige wijze de dood vinden.

De vervoersbedrijven vonden deze kwestie belangrijk genoeg om er hun volle medewerking aan te geven: samen met de ANWB dragen zij de kosten van de transparant, en stellen bovendien in vele gevallen reclameruimte in hun voertuigen beschikbaar.

De transparant, die ontworpen is door de A.N.W.B., bestaat uit een in drie kleuren uitgevoerde tekening en draagt de tekst:

„Altijd achterlangs en..... kijk om de hoek vóór u oversteekt!"

Het is de bedoeling dat de transparanten zoveel mogelijk bij de uitgang der bussen worden aangebracht.

ZONDAGSDIENST DER ARTSEN

aanvangende des zaterdags 's namiddags 5 uur eindigende 's maandagsmorgens 8 uur.

UITSLUITEND VOOR SPOEDGEVALLEN.

ZONDAG 27 APRIL

DOKTER G. C. WENTHOLT

Stationstraat 85 Telefoon 376

Koninginnedag (30 april)
Géén spreekuren.

De dienst wordt waargenomen door
DOKTER VAN GROENINGEN
van 's morgens 8 tot 's avonds 12 uur.

Hoe zit dat met het kaartspel?

*** het kaartspel wordt wel het meest verspreide spel ter wereld genoemd. Over het ontstaan heerst een zekere verdeeldheid; sommigen menen dat het van de Chinezen afkomstig is, weer anderen beweren dat het ontstaan is te danken aan de Perzen.

*** wel is met zekerheid bekend, dat in het jaar 1127 de Chinezen ronde speelkaarten gebruikten, gemaakt van hout en vezel en rijkelijk gekleurd.

***niet altijd hebben de kaarten uit vier soorten bestaan, zoals heden ten dage. Men kende vroeger wel acht tot negen verschillende soorten kaarten.

*** ook waren de figuren toen anders. Men had o.a. harten, eikels, bladeren en klokken. In de 14de eeuw werden de namen veranderd in: zwaarden, roeden, bekers en geld. De zwaarden doelden op de militaire klassen; roeden (of stukken) op het gewone volk; (gewijde) bekers op de kerk en geld op de handel.

*** de kaarten aan het hof beeldden echter uit de heer van het hof (de koning), zijn vrouw (de koningin) en de lakei (de boer). Naderhand veranderde men de namen in de tegenwoordige. Met harten doelde men op de goedhartigheid, adeldom, edelmoedigheid en durf. Met ruiten op rijkdom (toenemende macht van de handelsklasse), met klaveren op de landarbeiders. Schoppen beeldden waarschijnlijk de spies uit. Met een spade hebben zij in elk geval niets te maken.

*** kaarten werden zowel in Venetië als in Spanje populair, vanwaar het spel oversloeg naar Parijs, waar de speelkaartenindustrie opgang begon te maken. Vooral Frankrijk's koning Charles VI amuseerde zich ermee op zijn oudedag en het spel werd omstreeks 1400 zo populair aan het hof, dat de burgerij geen kaart mocht spelen.

*** in 1480 kwamen de kaarten in Engeland in zwang en in de 16de eeuw verbreidde het kaartspel zich onder alle rangen en standen. Ten tijde van de Tudors speelde men soms dagen achtereen, waarbij fabelachtige sommen gelds gewonnen en verloren werden.

*** niet zo algemeen bekend zal het zijn, dat speelkaarten ook als betaalmiddel hebben dienst gedaan. Dat was in de jaren 1685—1715 in Canada, waar ze toen als geld fungeerden.
(Nadruk verboden).

Pauselijke maandintenties
v. h. Apostolaat des Gebeds voor de maand mei 1958.

1. Zielzorg in de grote steden.
2. Geestelijke en materiële vooruitgang in India.

Plaatselijk nieuws

E.H.B.O.

Agenda.

Woensdag 30 april GEEN cursus vanwege Koninginnefeest.

Vrijdag 2 mei 2e les van de vervolgcursus van Dokter Margry en Dokter Janssens.

Opbrengst pleisteractie.

De totale opbrengst in Boxtel, zowel de huis-aan-huis verkoop als aan de kerken bracht het prachtige bedrag op van *f* 674,57. Alle medewerkers namens het bestuur onze hartelijke dank, alsmede aan de milde gevers.

R.K. Gildenbonds-Harmonie.

Op uitnodiging van de Oranje-vereniging te Waalwijk zal de R. K. Gildenbonds-Harmonie aldaar op Koninginnedag een avondconcert geven met grote taptoe tot besluit.

H.H. Wijding.

Z. Hw. Exc. Mgr. Mutsaerts zal a.s. zondag 27 april in het klooster der Paters Assumptionisten te Bergeijk, de H. Subdiakenaatswijding toedienen aan onze plaatsgenoot fr. Eligius van der Sloot.

Voor de nieuwe kerk.

Saldo	*f* 2804,00
Van N.N.	„ 20,00
Van N.N. Gemonde, voor de nieuwe kerk op Selissen	„ 10,—
	f 2834,—

Het gironummer van de nieuwe parochie is

469672

t.n.v. H. de Beer pr. Oisterwijk

Missie-Thuisfront.

Van N.N. voor de missie van de Witte Paters *f* 10,—.

Bioscoop.

A.s. zaterdag en zondag zal in theater „De Ark" vertoond worden de film „Davy Crockett en de piraten". De liefhebbers van romantiek en sensatie kunnen deze week in De Ark hun hart ophalen aan de film „Davy Crockett en de piraten", een vervolg op de reeds bekende avonturen van deze populaire figuur.

De film is in kleuren opgenomen en de hoofdrollen worden vertolkt door Fess Parker, Buddy Elsen en Jeff York.

Toegang 14 jaar.

R.K. Boerinnenbond
R.K. Jonge Boerenstand.

Alle leden van de zangclub worden a.s. Zondag om 11.30 uur verwacht in de St. Willibrordusschool op de Burgakker. Ook personen, die zich nog als lid op willen geven, worden verwacht.

Men gelieve de zangbundel mede te brengen.

Door de R.K. Boerinnenbond en de R.K. Jonge Boerenstand wordt voor alle leden boven 18 jaar (met introducé(e)'s een dansavond georganiseerd op woensdag 30 april in het St. Paulus Jeugdhuis, aanvang 6 uur. Aangaande deze dansavond ontvangen alle leden nog een circulaire.

R.K.J.B.

Sportclub.

Alle leden van de sportclub worden a.s. zaterdag om 8 uur in „Orion" verwacht.

Op zaterdag 3 mei a.s. hopen onze geliefde ouders

J. A. ASVELDT
en
M. A. v. ASVELDT-DE KONING

hun 25-jarig huwelijksfeest te vieren.

Om 8.30 uur zal in de parochiekerk van het H. Hart een H. Mis uit dankbaarheid worden opgedragen.

Hunne dankbare kinderen

Boxtel, Wilhelminastraat 2

Gelegenheid tot feliciteren van half 1 tot half 2

Bij deze betuig ik mijn oprechte dank aan geneesheren, verpleegsters, broeder en eerw. zusters voor de goede verzorging die ik gedurende mijn ziekte genoten heb in het St. Liduina Ziekenhuis te Boxtel.

C. BRAKEN

Oude Dijk 23, Liempde.

Voor de betoonde deelneming bij het overlijden en de begrafenis van onze echtgenote en moeder betuigen wij familie, buurtgenoten, vrienden en kennissen onze hartelijke dank.

H. P. v. SCHIJNDEL
en kinderen

Dufourstraat 1.

Wegens ziekte der tegenw. hulp in de huishouding gevraagd een net flink zelfstandig dagmeisje tegen 15 mei, 1 juni of later. Brieven onder nr. 290, bureau van dit blad.

Gevraagd: een nette werkster 's maandags en vrijdags. Bosscheweg 34.

Gevraagd: een flink dagmeisje van 9—5 uur, zaterdagmiddag en zondag vrij. Bevragen Molenstraat 19.

Wie heeft een woning ruim genoeg om een gedeelte ervan te verhuren aan jong paar? Brieven onder nr. 292, Molenstraat 19.

A.s. woensdag gehaktdag. 500 gr. Gehakt *f* 1,68. Nergens beter Gehakt dan bij Slagerij Clercx.

IJzersterke Jumbo-Overalls vanaf *f* 11,45. Alle maten steeds voorradig. Fa. Spierings, Breukelsestraat 88.

Choco-krakelingen, melk en puur, heel licht, 45 ct 100 gr. Heerlijke vanille-toffees van 60 voor 55 cent 250 gram. Choco-sprits van 60 voor 55 ct. 250 gram. Th. Breuer, Breukelsestraat 5.

Slagerij Clercx geeft deze week voor reclame — a.s. vrijdag en zaterdag — Poulet *f* 1,65 per 500 gr., Varkensprocureur *f* 2,50 p. 500 gr. Lunchpakket: 150 gr. Leverkaas en 100 gr. Bacon, samen *f* 1,—. Leverworst *f* 1,25 per 500 gr. A.s. dinsdag Speklappen *f* 1,20 per 500 gr.; 150 gr. Preskop 53 ct. Woensdag 250 gr. gekookte Worst 58 ct. Donderdag Hachévlees 300 gr. *f* 1,53. Uitsluitend sunperkwaliteit.

Een boerderijtje met 3 ha grond te koop, ook huis en grond afzonderlijk. Tevens tonspuit met slang bij A. de Rooij, Vorst 12.

Zoek belangrijke verzameling of partij postzegels. Brieven Postbus 15, Diemen (N.-H.)

Gevraagd een tweedehands meisjesfietsje, leeftijd 10 jaar. Aanbieding Molenstraat 19.

Te koop: een kinderledikantje met bedje, en een radiotafeltje. Bevragen Molenstraat 19.

Te koop: z.g.a.n. mantelpak en zomermantel, maat 42—44, samen *f* 50,—. Te bevragen Molenstraat 19,

Te koop: meisjes sportfiets, leeftijd 9—12 jaar en Damesfiets. Bevragen Breukelsestraat 119.

Te koop gevraagd een i.g.st.z. middelmaat witte fornuiskachel. Aanbiedingen Molenstraat 19.

Te koop: Melkwagentje op luchtbanden (ook voor achter de fiets). Bevragen Molenstraat 19.

Te koop gebruikte trapnaaimachine en handmachine, keuze uit verschillende stuks. Singer, Breukelsestraat 30, Boxtel, Telefoon 248.

Mooie witte popline jongenshemdjes vanaf *f* 4,45. Fa. Spierings, Breukelsestraat 88.

Witte en grijze nylon Heren Overhemden nu *f* 7,95. Fa. Spierings, Breukelsestraat 88.

Anthraciet perlon-spun Jongens- en Herenpantalons, onkreukbaar, vanaf *f* 15,95. Fa. Spierings, Breukelsestraat 88.

Lijstwerk: plinten, architraven plafondtengels, hollatten, kwartrondjes, glaslatten, etc. Concurrerende prijzen. Houthandel Steenbakkers, Stationstraat 58, Tel. 266.

Verloren: rood Tirolermutsje. Tegen beloning terugbezorgen Selissenwal 3.

Hardboard: zachtboard, brandvrijboard, tegelboard, gaatjesboard. Hornitex-plasticboard enz. Diverse soorten triplex. Lage prijzen. Houthandel Steenbakkers, Stationstraat 58, Tel. 266.

Hout: alle soorten timmerhout voor aannemers, knutselaars, thuiswerkers, boeren etc. Ook Eiken, Limba, Beuken, lepen, Afzelia (dit hout werkt niet), etc. Scherpe prijzen. Houthandel Steenbakkers, Stationstraat 58, Tel. 266.

Allerlei soorten stalen meubelen. Meubelhuis „De Beurs", Markt 22.

Voor nieuwe en gebruikte meubelen, goed en goedkoop, Meubelhuis „De Beurs", Markt 22. Tel. 378.

Te koop: z.g.a.n. donkerbl. kinderwagen. Nieuw model. Tevens pracht aquiarium, geheel compleet. Bevragen Molenstraat 19.

Kinderwagen, kinderstoel en box te koop. Te bevragen Mgr. Wilmerstraat 6.

Te koop een huiskamerameublement, vier haardfauteuiltjes en rond tafeltje. J. v. Brabantstraat 16.

Te koop: weckflessen, wastafel en bidetpot. Doornakkerlaan 16a, Boxtel.

Te koop: broedeieren van goudfazanten en bosfazanten. Deken Spieringsstraat 11.

Te koop: broedkalkoeneieren. M. Stoof, Gemondesestraat 18, Liempde.

Nest jonge konijnen te koop. W. Kleijssen, Maastrichtsestraat 68.

Te koop: jonge slachthaantjes. J. M. P. Vermeiren, Nieuwstraat 32, Boxtel.

Drie-weekse haantjes om te mesten (hebben geen warmte meer nodig) à *f* 0,75. Doos of kist meebrengen s.v.pl. A. Barten, Bosscheweg 119. Telefoon 610.

Jonge haantjes. Rechterstraat 74. Telefoon 848.

Te koop: een partij eetaardappelen IJsselster. M. v. d. Sande, Onrooi 9.

Te koop: ca. 1500 kg eetaardappelen. M. Timmermans, Munsel 28.

Te koop bij Th. Kapteijns, Heerenbeek, Oirschot: een z.g.a.n. dwarsdorsmachine met zelfreiniger en benzinemotor, een stellingploeg, sorteermolen en 'n twee- en vierwielige wagen.

Te koop: een koe, 3de kalf, ab-vrij bedrijf en beste productie. W. v. d. Linden, Kinderbos 7.

Te koop: een best weibeest, t.b.c.- en a.b.-vrij bedrijf. M. v. d. Bosch, Lennisheuvel 31.

Te koop: 2 weidebeesten t.b.- en a.b.-vrije stal. J. v. d. Linden, Savendonksestraat 4, Liempde.

Te koop: twee schapen met lammeren. J. Valks, Onrooi 12.

Te koop: 2 lammeren. Bevragen Roond 11.

Schaap met 2 ooien te koop. Keuze uit 3. Tevens partij cactuspotjes en chrysantenplanten. Rijksweg 1 tussen Liempdse Barrier en Koewacht.

Te koop drie driftvarkens bij A. Blummel, Mijlstraat 5.

Te koop: 2 tomen zware biggen bij A. Verhoeven. Roond 4.

Een toom zware biggen Fr. v. de Mijden, Nergena 12.

Te koop: biggen. P. Kruijssen, Mijlstraat 48.

Te koop: zware biggen. Dobbelsteen, Tongeren 15.

Beste biggen te koop. A. Doedee, Kinderbos 6.

Te koop: twee N.L. varkens, 15 weken drachtig. Fr. v. Laarhoven, Luisel 9.

Leden van de Stierhouderij Boxtel, attentie !

In verband met de centrale stierenkeuring in 's Hertogenbosch op dinsdag 29 april, wordt er de aandacht op gevestigd dat op die dag de stieren ter dekking staan 's morgens tot 8 uur en 's avonds na 6 uur. Het Bestuur.

Nieuws uit de omgeving

LIEMPDE.

LIEMPDSE REVUE.

Door een voor Liempde niet onbekend revue-gezelschap uit Nijnsel zal, ten bate van het Algemeen Kindercomité te Liempde, op zaterdag 26 en zondag 27 april a.s. in de zaal „De Toekomst" van M. de Punder-v. Vlokhoven alhier, worden opgevoerd de Liempdse revue, getiteld: „Mèr 't is nie waor".

Dit gezelschap is in Liempde niet onbekend, daar zij reeds tweemaal eerder optraden, n.l. met hun revues getiteld: „De grune jeep treedt op" en „Ziede ze vliege". Aanvang van beide avonden om 8 uur.

ONTSPANNINGSAVOND K.A.B.

De K.A.B., afdeling Liempde, geeft op maandag 28 en dinsdag 29 april a.s. in zaal „De Toekomst", haar laatste ontwikkelingsavonden van het seizoen 1957/1958. Deze avonden zullen worden verzorgd door het Humoristen-gezelschap „Boco", in samenwerking met de K.A.B.-band.

GEMONDE.

BUITENLANDS BEZOEK AAN GEMONDE.

A.s. zaterdag zal de „Ailer Musikkapelle" uit Duitsland in Gemonde arriveren. Om half 6 's avonds vindt de officiële ontvangst plaats bij de R.K. Jongensschool. Daarna zal door de beide korpsen een korte muzikele wandeling door Gemonde gemaakt worden. Vervolgens nadere kennismaking in de Harmoniezaal. 's Avonds biedt fanfare St. Lambertus het Duitse gezelschap een kioskconcert aan van ongeveer half 9 tot half 10. Daarna gezellig samenzijn in de Harmoniezaal.

Zondag direct na de Hoogmis zullen de vendeliers van de Gemondse gilden vendelen op het gazon voor de pastorie. 's Avonds om 8 uur zal door de „Ailer Musikkapelle" 'n groot avondconcert op de kiosk worden gegeven. Na afloop taptoe door beide korpsen. (Bij slecht weer zullen de concerten worden gegeven in de Harmoniezaal).

A.s. maandag zullen de Duitse gasten Gemonde weer verlaten.

„ST. LAMBERTUS". RIJVERENIGING

De landelijke rijvereniging St. Lambertus zag j.l. zondag kans een eerste prijs te behalen op het concours te Nuland. Proficiat!

Tentoonstelling „Uit Nederlands vogelleven" in Tilburg.

In het Natuurhistorisch Museum te Tilburg wordt momenteel de tentoonstelling „Uit Nederlands vogelleven" gehouden. Deze tentoonstelling geeft op zeer interessante wijze 'n goed beeld van de vogelrijkdom van ons land. Ze maakt de bezoekers vertrouwd met de uit- en inwendige bouw van de vele soorten vogels, met de eieren en nesten, met de vogeltrek, met de vogelbescherming en met de nuttige en schadelijke vogels voor land-, tuin- en bosbouw.

Tijdens de tentoonstelling zullen kleurenfilms over het vogelleven worden vertoond, terwijl men op geregelde tijden de zang van vogels (op grammafoonplaten vastgelegd) zal kunnen beluisteren.

Ongetwijfeld zullen vele vogelliefhebbers kennis willen maken met al deze bijzonderheden „Uit Nederlands vogelleven". Zij zullen daarvoor tot 20 mei in het Natuurhistorisch Museum terecht kunnen, dagelijks (ook zondags) van 2—6 uur 's middags.

Mei in zicht

MEIMAAND, maand van licht en leven
En van zachte zonneschijn
Kom ons vóórjaarsvreugde geven,
Laat het èchte lente zijn.
Nieuwe tijd begint er heden:
Alles is verjongd, ontwaakt,
Ook de kievit kijkt tevreden:
't Eierzoeken is gestaakt.
Nieuwe moed en nieuwe plannen
Brengt de mooie maand van mei;
Enkele miljoenen mannen
Juichen: schoonmaak is voorbij.
't Is 't geluk, dat weer te gast komt,
Alles geurt en groeit en bloeit;
Als mijn dun pak uit de kast komt
Blijk ik er wéér uitgegroeid.....
Machtig mooie, milde meimaand,
Gij brengt inspiratie aan.
Zonneschijn en zomerwarmte;
(Tóch laat ik mijn kachel staan).

CLINGE DOORENBOS.

(Nadruk verboden).

DENKSPORT

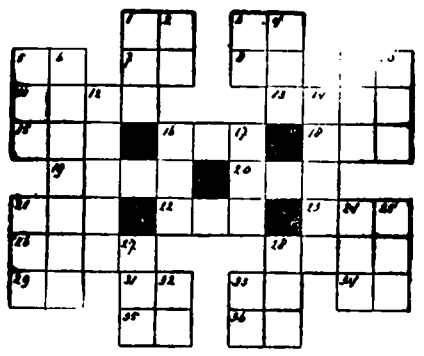

HORIZONTAAL: 1. soort onderwijs; 3. voorzetsel; 5. voorzetsel (eng.); 7. spil; 8. lidwoord; 9. zangnoot; 11. fijngemaakte vruchten; 13. insecteneter; 15. diepe groeve; 16. takje; 18. rijdier; 19. uiterste grens; 20. lyrisch gedicht; 21. nauw; 22. lidwoord; 23. tijdperk; 26. breekbaar; 28. vrouwelijk dier; 29. selenium (afk.); 31. goud (fr.); 33. familielid; 34. waterhoogte; 35. duur van eb en vloed; 36. meisjesnaam.

VERTICAAL: 1. verbinding; 2. herkauwer; 3. hetzelfde; 4. ontkenning; 5. stroomsterkte; 6. rondreis; 9. pausennaam; 10. indien; 12. verdieping; 14. handvat; 16. plaats in Gelderland; 17. inhoudsmaat; 21. gravure; 24. meisjesnaam; 25. persbureau; 27. bedorven; 28. voorzetsel; 32. gelid; 33. familielid.

OPLOSSING VORIG KRUISWOORDRAADSEL:

HORIZONTAAL: 1. dd; 3. ls; 5. rit; 7. pet; 8. ea; 10. ri; 11. el; 13. partij; 17. om; 18. os; 19. rei; 20. sr; 21. st; 22. hallo; 24. ka; 26. ma; 27. ta; 29. aar; 31. pan; 33. mm; 34. sa.

VERTICAAL: 1. drie; 2. di; 3. le; 4. stem; 6. te; 7. pi; 9. ap; 10. rij; 12. lot; 14. ara; 15. rel; 16. til; 17. ork; 21. stam; 22. ha; 23. ot; 25. anna; 26. mr; 28. op; 30. am; 32. as.

Het betere haalt U bij de Gildeslager

VRIJDAG en ZATERDAG

VERSE WORST (puur varkensvlees) **f 2,75** per kilo
f 1,40 per 500 gr.
KINNEBAK . . . . . **f 1,25** per kilo
STOOFVLEES . . . . . vanaf **f 2,48** per 500 gr.
ROSBIEF . . . . . vanaf **f 2,78** „

Ons Gildepakket

150 gram fijne SAUCIJS . . . . . **83** cent
A.s. maandag: COTELETTEN v.a. **f 1,73** per 500 gr.
150 gram BOTERHAMWORST **48** cent
A.s. dinsdag en Woensdag:
SPEKLAPPEN **f 1,08** p. 500 gr.
150 gr. ONTBIJTSPEK **43** cent
VERSE WORST **f 2,75** p. kilo of **f 1,40** p. 500 gram

JAN POOS Fellenoord 2 Telefoon 372

De R.K. Bakkersvereniging

maakt bekend

dat op Koninginnedag, woensdag 30 april geen brood gebakken of bezorgd wordt.

★

Tevens maakt de vereniging bekend dat de bakkerij van J. v. Asveldt, Wilhelminastraat 2 van 30 april t/m 6 mei gesloten is wegens vacantie.

Het Bestuur

BOERENBOND TE BOXTEL

Opgave van leerlingen voor de landbouwscholen te Oirschot en Haaren.

Leerlingen, die de 6e klas van de lagere school hebben afgemaakt en ook de leerlingen, die de 7de klas hebben afgemaakt, kunnen zich **opgeven voor het nieuwe schooljaar van de Landbouwscholen te Oirschot en Haaren.** Bij de opgave vermelden, welke klas ze hebben afgemaakt. Opgave zo spoedig mogelijk, doch in ieder geval voor 15 mei.

Koopt een Karosi-lot à 50 ct

Voor de Landbouwers

Akkerbouwwerkzaamheden op zandgrond in de tweede helft van april.

Bij grondbewerking moet men oppassen voor te fijne verkruimeling, wegens het gevaar van verstuiving. Dit kan vóórkomen bij het zaaiklaar maken van het land voor maïs, het poten van aardappelen, het zaaien van bieten en het inzaaien van gras- en klaverzaadmengsels. Als rollen wenselijk is, gebruike men bij voorkeur een cambridgerol. Op lagere percelen bestaat uiteraard minder gevaar van verstuiven dan op hoger gelegen gronden.

ZAAIEN EN POTEN.

Bieten moeten eigenlijk vóór half april worden gezaaid. Door het late voorjaar zal dit jaar niet iedereen hieraan zijn toegekomen. Gebruik niet meer dan 12 à 15 kg zaaizaad per ha. Meer bietenzaad per ha vereist immers meer arbeid bij het opeenzetten. Zaai bieten steeds op een bezakte voor. Breng het zaad ondiep onder en druk het aan. Steunwielen aan de zaaimachine geven goede resultaten.

Poot aardappelen steeds ondiep. De rooimachine haalt de knollen bij het rooien dan beter uit de grond en behoeft niet extra diep te worden gesteld. Er zullen dan bovendien minder doorgesneden aardappelen voorkomen. Met het oog op gemakkelijker rooien en beter aanaarden is op lichte grond een rijenafstand van 55 cm aan te bevelen. Neem op zwaardere grond een rijenafstand van 60 à 65 cm.

Als nog zomergraan moet worden gezaaid, verdient zomergerst de voorkeur boven haver, omdat zomergerst bij een late zaaidatum minder opbrengstderving geeft.

VERZORGING.

Hoe vroeger onkruid mechanisch bestreden wordt hoe beter resultaat. Daarom dient in zomergraan, erwten en bieten te worden geschoffeld, zodra de rijen goed zichtbaar zijn. Als zware nachtvorst wordt verwacht, moet men met schoffelen voorzichtig zijn.

Voor chemische onkruidbestrijding in granen komt kleurstof het meest in aanmerking. Het juiste stadium voor bespuiting met kleurstof is gekomen als het gewas 4 à 5 blaadjes heeft. Let op de juiste hoeveelheid van het bestrijdingsmiddel, die steeds op de verpakking is aangegeven. Vooral de moeilijk te doden onkruiden: gele ganzebloem en muur, kan men met succes bestrijden met kleurstof mits deze in een zeer vroeg stadium wordt toegepast.

Geeft de stikstof bij zomergraan steeds tegelijk met het zaaien. Bij wintergraan kan met goed resultaat een tweede stikstofgift van 200 kg kalmammonsalpeter toedienen, juist vóór het in de aar schieten.

ZIEKTEBESTRIJDING.

Vooral bij droog, schraal, weer wordt de groei van erwten in sterke mate belemmerd door vreterij van de bladrandkever. Nog groter is de schade die in een later studium wordt veroorzaakt door vreterij van de larve van de bladrandkever. Deze vreet de wortelknolletjes uit. De bestijding is heel goed mogelijk door bespuiting met D.D.T., uitgevoerd zodra de eerste vreterij aan de blaadjes wordt waargenomen.

Geef bij verhuizing uw nieuwe adres op

aan onze administratie
Molenstraat 19

Wonderen van Techniek

ATOOMLAMPEN DIE TIEN JAAR KUNNEN BRANDEN.

Geleerden van het Atoomcentrum in Harwell experimenteren met een met radioactief gas gevulde lamp die minstens 10 jaar zal kunnen branden zonder onderhoud of vernieuwing. Zij hebben deze lamp in de afgelopen negen maanontwikkeld en zij hebben reeds bewezen dat deze op bevredigende wijze werkt onder omstandigheden waarbij een gelijkmatige, niet al te sterke lichtbron is vereist, zoals voor het afbakenen van vaargeulen, boeien, het verlichten van wijzerplaten op gebouwen, in donkere kamers e.d. De geleerden proberen thans of het mogelijk is een lamp te ontwikkelen die een helderder licht verspreidt. Een dergelijke lamp zou ideaal zijn voor straatverlichting, maar op het ogenblik is de door de lamp uitgestraalde gloed nog niet groot genoeg om voor een dergelijk doel te kunnen dienen. Maar de geleerden van Harwell zijn ervan overtuigd dat de lamp zoals deze thans is ontwikkeld nog aanzienlijk kan worden verbeterd. De lamp is gevuld met een radio-actief gas, „Krypton 85" genaamd, dat atoomdeeltjes uitstoot welke een gevoelige „bekleding" van fosfoor bombardeert, zodat dit gaat gloeien. Deze fosfoor is gelijk aan de fosfoor welke wordt gebruikt voor fluorescent lichtbuizen. De voordelen van deze lamp zijn dat ze geen onderhoud vergt, tien jaar blijft branden, geen elektrische energie verbruikt en volmaakt veilig in het gebruik is.

AUTO ZONDER WIELEN.

De Ford Motor Company te Detroit heeft een demonstratie gehouden met een drie voet lang model van een voertuin zonder wielen, dat zich op een dun laagje lucht voortbeweegt op een hoogte van slechts enkele milimeters boven het wegdek. Het voertuig wordt door fijne luchtstralen, die door een gas-turbine of een turbojet-motor geproduceerd worden, in de „hoogte" gehouden. Volgens ingenieurs van de Ford-fabriek zal het voertuig zich over lange afstanden met een onafgebroken snelheid van ruim 300 kilometer per uur kunnen verplaatsen — iets wat met de thans gebruikelijke landvoertuigen onmogelijk is. Volgens schatting is niet meer dan 90 PK nodig om een eentons-voertuig met een snelheid van 150 kilometer per uur aan te drijven.

VOORKOMEN VAN BOTSINGEN DOOR ACHTEROP KOMENDE AUTO'S.

Door de Ford Motor Company is een elektronisch apparaat ontwikkeld om botsingen door achterop rijdende auto's te voorkomen. Zodra de achterop rijdende auto te dicht nadert brengt het instrument een schakelaar in werking, waardoor een rood seinlicht in werking wordt gesteld. Dit is een waarschuwing voor de achterop komende bestuurder om vaart te minderen totdat de afstand weer groter is geworden en het rode seinlicht automatisch weer wordt uitgeschakeld.

VERCHROMEN MET GELUIDSGOLVEN

Verchromen van metalen onderdelen, zoals dat in de automobielindustrie en op tal van andere gebieden op uitgebreide schaal wordt toegepast, kan volgens deskundigen verbeterd worden door geluidsgolven te zenden door de chroomoplossing. Door deze geluidsgolven wordt het chroomoppervlak harder en glanzender en hecht het zich beter aan het onderliggende metaal.

Men veronderstelt dat door een vibrerende werking der stralen de metaaldeeltjes dichter bij elkaar komen te liggen, waardoor een minder poreus oppervlak wordt verkregen.

Wnd. Notaris P. Mertens
te Boxtel

zal aldaar voor de Erven van de Heer J. C. Paijmans voor INZET op dinsdag 29 april 1958 en voor TOEWIJZING op dinsdag 6 mei 1958 telkens in Café P. v. d. Aker, Baroniestraat 75, n.m. 5 uur

PUBLIEK VERKOPEN:

de vijf woonhuizen met erven en tuinen te Boxtel, Breukelsestraat 134 t/m 142 (even nummers), kad. gem. Boxtel sectie F nummers 4417, 4149, 4150, 4151 en 4152 samen groot 12.73 aren;
nummer 134 is verhuurd voor *f* 5,70 per week, de overige nummers voor *f* 7,— p. week.
Betaling koopsom uiterlijk 6 augustus 1958. Lasten voor koper vanaf 1 mei 1958. Huren voor koper vanaf de eerste dag der week volgend op de betaling der koopsom.

Te koop
Vrijstaand huis
in het centrum van Boxtel

bevattende beneden: kamer-en-suite, gang, kelder, keuken, bijkeuken, douchecel en W.C. - Grote tuin - Boven: vier slaapkamers met diverse kasten.

Brieven onder nummer 291 van de courant.

Brieven, binnengekomen op onder nummer geplaatste advertenties moeten door de adverteerders worden AFGEHAALD.

TE KOOP

Geheel nieuwe MIDDENSTANDSWONING, vrij te aanvaarden, Merheimstraat 6 te Boxtel.

Koopprijs tot 10 mei a.s. f 17500,—

Voor evt. gunstige hypotheek kan worden gezorgd

Te bevragen bij F. P. LEERMAKERS, Baronlestraat 53, Boxtel, Telefoon K 4106-293.

De stichting Ned. Kath. Schildersschool „ST. LUCAS" te Boxtel Burgakker 4,

vraagt zo spoedig mogelijk een

CONCIERGE

Bekendheid met het schildersvak strekt tot aanbeveling.

Salaris: **Bruto** f 245,39 per maand, nà 6 jaren oplopend tot f 336,59 per maand;
Voor gehuwden (zonder kinderen) bedraagt het **netto-salaris in pensioenverband,** en met inbegrip van huwelijkstoelage: f 230,81 oplopend tot f 278,11 per maand;
Buiten pensioenverband zijn deze bedragen resp. f 227,31 tot f 273,91 per maand.

Aanstelling boven het minimum is niet geheel uitgesloten.

De verhoging i.v.m. de huurcompensatie (2%) is niet in bovenvermelde bedragen inbegrepen.

Sollicitaties schriftelijk of mondeling - binnen 8 dagen - aan het schooladres: Burgakker 4, Boxtel.

Het gironummer van de nieuwe parochie is

469672

t.n.v. H. de Beer pr. Olsterwijk

P. de Gruyter en Zoon N.V. vraagt een

TELEFONISTE

Gegadigden dienen te beschikken over een middelbare schoolopleiding en moeten zich vlot en beschaafd kunnen uitdrukken.

Brieven met uitvoerige inlichtingen omtrent opleiding en ervaring te richten aan afdeling Arbeid.

de Gruyter

's-Hertogenbosch, Orthenstraat 14

Bekwame Schilders

gevraagd

Schildersbedrijf

J. Verheijden & Zn.

Stationstraat 91

Voor het zwembad „MOLENWIJK" wordt gevraagd:

een mannelijke garderobe-bediende

voor het gehele seizoen. Bruto weekloon f 66.24

reservepersoneel voor de garderobe, mannelijk en vrouwelijk;

zij die bepaalde middagen of weken beschikbaar hebben, kunnen zich alsnog aanmelden; loon f 0.85 per uur.

Aanmelding vóór 3 mei a.s. bij de direkteur van gemeentewerken en -bedrijven.

De ideale sandaal met voetholtesteun.

20 – 22	f 4,95
23 – 26	f 5,95
27 – 30	f 6,95
31 – 35	f 7,95

Schoenhandel „Heijmans" Breukelsestraat 63

Kolen?

Koopt U in de zomer, dan hebt U kwaliteit en voordeel.

✶

Ook de betere soorten kunnen door ons geleverd worden.

✶

Wij maken er U nogmaals op attent dat uitsluitend à contant geleverd wordt.

✶

De gez. Boxtelse Brandstoffenhandelaren

Speciaal adres voor Verf, Behang en Schoonmaakartikelen

✶ *Grote collectie behang, aangepast aan elke smaak.*
Vanaf 78 cent per rol.

- **Door onze service maken wij het behangen voor U gemakkelijk.**
- **Plaktafels gratis in gebruikleen.**

Indien gewenst randen wij uw rollen machinaal af.
Fraaie staalboeken en handige monsterboekjes vrijblijvend ter inzage.

Uitgebreide sortering in Lakken en Waterverven.

Plasticcolor, NELF-lakken en Roll-up afwasbare muurverf.

K. JOOSTEN Tongersestraat 2 hoek Merheimstraat Telefoon 538

A.s. zondag 27 april van 7 – 11 uur
DANSEN in Paviljoen Molenwijk
★ *Orkest v. d. Akker*

HEBT U AL EEN KAROSI-LOT GEKOCHT?

Een gelukkig paar

ogen, beschermd door een veilige zonnebril met optisch geslepen glas.

Ook verkrijgbaar in de glassterkte van Uw eigen bril.

F. P. v. Langen
Stationstraat 62
Gediplomeerd Opticiën

RIKKEN RIKKEN
A.S. ZATERDAG
Groot RIKCONCOURS
Café Huijberts
FELLENOORD
Aanvang 8 uur

A.s. zondag 27 april
Groot Rikconcours
in Café van Trigt
t.b.v. Biljartclub Groene Pommerans
Prachtige prijzen
Aanvang 8 uur

Zaterdag 26 april
Rikavond
in Café L. DANKERS
STATIONSPLEIN
Waardebonnen als prijzen

R.K.S.V. „Boxtel"
Vrijdag 25 april
Rikconcours
in 't St. Paulus Jeugdhuis
Aanvang 8 uur

Noteert U even? Tel. 610 voor slachthaantjes

MAX FACTOR'S
BANISH
verdrijft roos en hoofdjeuk!

Gebruik dit nieuwe probate middel, dat in 97,3 % van ernstige proefgevallen een succes bleek te zijn.

Jo van Grinsven-van Summeren
Markt 15 **Tel. 620**
Boxtel

IK HOU VAN DE GRUYTER

waar elke kassabon geld waard is!

Dat is zo prettig van kassabons . . . . . U weet precies waar U aan toe bent. Het aankoopbedrag staat er op afgedrukt.
Niets te betalen, niets te knippen, niets te plakken; voor tien gulden aan kassabons betaalt De Gruyter U één gulden contant uit.

deze week
voordeel 1
tot en met 29 april '58

Bij elke 2 pakjes pudding van 16 of van 22 ct
het derde pakje pudding
van dezelfde prijs
geheel gratis

bovendien
voordeel 2
tot en met 29 april '58

U krijgt bij elke twee pakjes Super-, Fijnste- of Tafelmargarine of vet
een grote picnicreep voor slechts 10 ct

DE GRUYTER

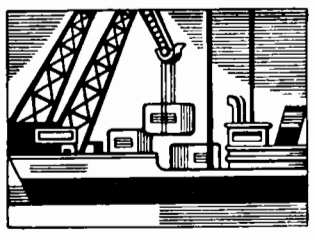

10% KORTING DOOR
eigen importen
eigen expeditie
eigen fabrieken
eigen winkels

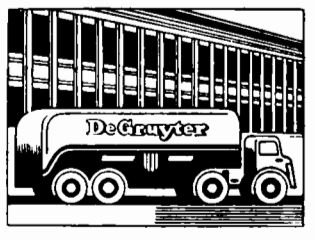

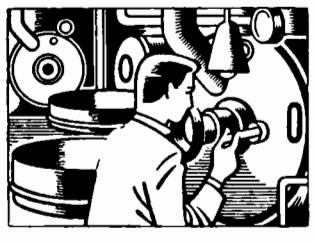

En betere waar
En tien procent
alleen de Gruyter

580423

No 700 25 APRIL 1958

Brabants Centrum

Terloops...

★ In de top van onze landelijke voetbalorganisatie maakt men zich zorgen over het feit, dat zich de laatste tijd op de Nederlandse voetbalvelden zoveel ongeregeldheden voordoen, waarbij vechtpartijen tussen spelers, molesteringen van de scheidsrechter en handtastelijkheden van het publiek geen zeldzaamheid zijn. Daarom is via de verenigingsbesturen een oproep tot voetballers en voetbalsupporters gericht om mede te helpen aan het handhaven van de orde, zowel vóór, tijdens als na de wedstrijden. Men neme terdege notitie van deze oproep, dus niet te gauw op de vuist en geen inmenging in de leiding, want als zich onverhoopt toch nog ongeregeldheden voordoen, dan zouden wel eens competitie-ontmoetingen zonder publiek kunnen worden vastgesteld. Aldus het K.N.V.B.-bestuur..... ★ Een Vlissingse familie had zondag het voornemen gemaakt om het bezoek aan de voetbalwedstrijd Boxtel—Vlissingen te combineren met een onbezorgd uitstapje. In de buurt van het sportterrein had het kleinste hummeltje van het gezin zich echter even aan de aandacht van de ouders weten te onttrekken en de gelegenheid te baat genomen om contact te leggen met een daar grazende Shetlandse pony. Deze was nogal erg hardhandig bij de kennismaking, want de anderhalfjarige peuter werd hoog opgetild om daarna weer pardoes op de grond te worden gesmakt. De gevolgen van de beet en de val waren ernstig genoeg om een dokter te waarschuwen, die de kleine gelukkig weer zover wist op te knappen, dat de terugreis niet behoefde te worden uitgesteld. De pony begreep er maar weinig van en vond het prettiger weer te baden in de voorjaarsweelde van het frisse, jonge gras..... ★ De „Moppenmert" bleek vorige week wel weer een bijzonder gewaardeerd intermezzo in het wekelijkse marktleven van Boxtel. Het voorjaar achtte het juist tijd geworden om zijn definitieve intrede te doen in ons koukleumende landje. En dat maakte de handel-en-wandel op de markt dubbelgezellig. ★ Op Stapelen zet men vaart achter de plannen voor de bouw van een nieuwe kapel met recreatie-toneelzaal. En men hoopt er die vaart voorlopig in te houden. Het hoe-wat-en-waarom van dat alles zal U beslist heel duidelijk gemaakt worden als U straks met de Pinksterdagen ook een bezoek brengt aan de Bruegheliaense Kermis. U bent straks toch present op dat festijn? ★ Tuurlijk, kan je lachen en plezier maken en lekker eten en (let op!) een heel goed werk doen. Dat laatste vooral! ★ Hebben de „spuitgasten" van de N.S. in Boxtel me daar even op het goede spoor gereden. Allebei de ploegen in de eindwedstrijden om het kampioenschap van Nederland, afdeling Bedrijfsbescherming, wat zeg je daarvan? Straks de straal op de erepalm, dat begrijp je. In juni of juli zal de beslissende slag geleverd worden aan het zo drukke vuur- en waterfront. ★ Volgende week woensdag steken we fier de vlaggen uit, onze jarige Koningin ter ere. En onder het rood, wit en blauw gaan we dan een echt oranjefeest opzetten. ★ Uit de Boxtelsche Courant van 25 jaar geleden: „K.J.V.-Inzegening eigen huis. — Met de vrouwelijke jeugdbeweging in Boxtel is het dan zover gevorderd, dat Zondag 30 April op den vooravond van de Meimaand de inwijding van het eigen clubhuis kan geschieden. Zondagmorgen wordt de vreugdedag ingezet met een H. Mis en algemeene H. Communie, tot intentie van het jeugdwerk. Dan volgt feestelijk ontbijt en Hoogmis. 's Namiddags half drie inzegening door den hoogeerw. Heer Deken Spierings in het bijzijn van genoodigden. Half vier Lof met predicatie en aanneming der K.J.M. Tot slot opmarsch door Boxtels' straten en feestavond met souper". (28 april 1933).

Jongelui!

Wij beginnen weer met nieuwe

Danslessen

te Boxtel in zaal H. v. Breugel, Bosscheweg, aanvang zondag 4 mei van 2 tot 4 uur; en te Liempde in zaal De Punder, aanvang vrijdag 9 mei van 8 tot 10 uur.

★

Geef U zo spoedig mogelijk op bij die adressen.

PRIJS PER CURSUS f 15,–

Dansschool AD v. d. VEN

Erkend Gedipl. Dansleraar

De school voor deze omgeving

Soirée Dansante

Zondag 27 april,
Koninginnedag, woensdag 30 april,
Nat. Bevrijdingsdag, maandag 5 mei,
in zaal **„Bellevue"** van 5.30 tot 11 uur.

Met „The Caladonians" ★
Vocalist Jef Swinkels ★
Vocaliste Franka de Kok ★

H. v. Breugel

In boekhandel **TIELEN**

vindt U een grote sortering

geschenken voor de Eerste H. Communie

als: kerkboekjes. rozenkransen, rozenkransétuis, speciale boeken voor jongens en meisjes die de Eerste H. Communie gedaan hebben, doosjes met kinderpost, schoolétuis, kinderballpennen en nog vele welkome artikelen meer.

Zie hiervoor onze speciale étalages.

★

U verrast uw kind toch ook met een aardig herinneringsplaatje aan de Eerste H. Communie? Wij hebben hierin een grote sortering met toepasselijke spreukjes.

Mèr 't is nie waor!!

Zo vallen we met de deur in huis!
Want zo is de titel van de

Liempdse Revue

die door bemiddeling van het Algemeen Kindercomité zal worden opgevoerd.

Deze prachtuitvoeringen worden U gepresenteerd op **zaterdag 26 en zondag 27 april** om 8.00 uur in de zaal **„DE TOEKOMST" van M. de Punder-van Vlokhoven,** door het alombekende NIJNSELSE REVUE-GEZELSCHAP, onder regie van onze ouddorpsgenoot: W. VAN EIJNDHOVEN

Men herinnert zich nog de vroeger door hen gespeelde revue's, zoals: „De grune jeep treedt op" en: „Ziede ze vliege"

Ge kent ze toch nog de topfiguren:

FRIEDUS HEKKEGAT, HANNE DRAEIJBOOM, en DEN BARON, en niet te vergeten de gevierde conferencier **Fr. VAN DORST.** Met nog 'n uitgelezen groep van spelers en speelsters brengen zij voor U het knalfeest:

Mèr 't is nie waor!!

Prachtavonden worden het met verrassende en originele schetsen en liedjes. Komt zien, zorgt dat U er bij bent en steunt daarmee bovendien het Algemeen Kindercomité.

Plaatsbespreken: Vrijdag, zaterdag en zondag na de Hoogmis aan de zaal.

Prijzen der plaatsen: 1e rang f 1.50
2e rang f 1.00

➡ Verzekert U tijdig van plaatsen, want 't zal er storm lopen. Veel plezier!!

ER IS MAAR ÉÉN MERK *Nylons*

met de slankmakende SLANCIATA hiel!

Dat zijn Setter Sets. De nylons die mooier én sterker zijn. Hoe mooi ze zijn ziet u in één oogopslag. Hoe sterk ze zijn merkt u reeds na enkele weken.

Dit onderscheidt Setter Sets van elk ander merk:
1 Slankmakende Slanciata hiel.
2 High Twisted garens.
3 Ladderstop in boord en teen.

Enkele aanbevolen typen:

Oranjemerk 15 den f **3.75**
Roodmerk 30 den f **3.95**
Cirette, de fijnste kous die in West-Europa wordt gemaakt 75 gg f **4.50**

SETTER SET DEPARTMENT VEENENDAAL

Setter Set
dat zijn pas nylons.

Vraag er om bij uw Setter Set winkelier

P. MELIS-GRILIS

★ ★ ★

KOUSEN - SOKKEN - KOUSENREPERATIE

Kruisstraat 1 – Tel. 863

In blijde verwachting

Zo heet dit toelichtend en geruststellend Doktersboek, dat **gratis** is ingesloten bij een Babyderm Set, waarin alles voor een vorstelijke verzorging van Baby's tere huidje.

WAT MIJNHARDT MAAKT IS GOED

Vergeelde geschiedenis

„NIEUWS" UIT DE KRANT VAN 25 JAAR GELEDEN:

■ **Onze gebroken zuivelexport.** — Het bestuur van den Algemeenen Nederlandschen Zuivelbond (F.N.Z. heeft zich, gezien den hachelijken toestand, waarin de zuivelexport verkeert, met een uitvoerig adres tot den Minister van Economische Zaken en Arbeid gewend.

■ **In Duitschland 33 procent van alle arbeiders zonder werk.** — Uit het rapport van het Internationaal Bureau voor den Arbeid over het eerste kwartaal van 1933 blijkt, dat de werkloosheid over de geheele wereld nog steeds geen daling aanwijst. In de meeste landen is het aantal werklozen zelfs nog gestegen. In Duitschland is op het oogenblik 33 procent van alle arbeiders zonder werk, in de Vereenigde Staten 34 procent, in Oostenrijk 32 procent en in Engeland 23 procent.

■ **Leden van werkloozenkassen.** — Bij 1048 organen der openbare arbeidsbemiddeling stonden op 8 April j.l. in totaal 356.044 werkzoekenden ingeschreven, onder wie 339. 936 mannen. In totaal waren werkloos 327.403 personen onder wie 316.414 mannen. Het aantal ingeschrevenen is van 25 Maart tot 8 April verminderd met 20.943, het aantal werkloozen met 16.559.

■ **Hitler benoemt een plaatsvervanger.** — De leider der politieke centrale commissie, Rudolf Hess, is door Hitler tot zijn plaatsvervanger benoemd. Hij heeft volmacht om in alle kwesties der partijleiding in naam van Hitler te beslissen.

■ **Conflict tusschen Rusland en Japan?** — De Japansche consul-generaal heeft een verklaring afgelegd dat wanneer de sovjet 't Mantsjoekwo-gebied mocht binnendringen, Japan gedwongen zou zijn, zijn verplichtingen tot bijstand bij de verdediging na te komen. Een bericht uit Peking meldt, dat de Chineesche minister van oorlog heeft verklaard, dat de verwachting van een gewapend conflict tusschen den sovjet en Japan, dat ieder oogenblik zou kunnen uitbreken, haar redenen vindt in vertrouwelijke inlichtingen, waarbij het uitgangspunt gelegen zou zijn in de kwestie van den Oost-Chineeschen spoorweg, waarover het conflict reeds ernstige vormen zou hebben aangenomen.

■ **Totaaluitslag Kamerverkiezingen in Boxtel.** - R.K. Staatspartij 3695; S.D.A.P. 305; R.K. Volkspartij 103; Staatk. Ger. Partij 77; Chr. Hist Uni 65; Lijst Kuijpers 55; Vrijz. Dem. Bond 26; Kath. Dem. Bond 23; Alg. Ned. Fasc. Bond 22; Lijst Broos 20; Vrijheidsbond 17; Chr. Arb. Partij 14; Nat. Boerenpartij 12; Alg. Dem. Unie 12; Comm. Partij 12; Anti Rev. Partij 12; Verb. Nat. Herstel 11; R.K. Arb. Partij 9; Chr. Dem. Unie 4; Nat. Verb. P.O.R. 4; Lijst Wolswinkel 2; Recht en Vrijheid 2; Herv. Ger. S.P. 2; Rev. Soc. Partij 2; O.S.P. 2; Verb. van Nation. 1; Stemmen van onwaarde 220.

Burgerlijke Stand

van 15 april tot en met 21 april 1958.

GEBOREN: Anna H. C. dochter van A. P. J. v. Meersbergen e.v. A. C. M. Hamers, Molengraafseweg 10 — Johannes P. zoon van P. C. van de Laak e.v. M. P. v. Eikeren, van Rijckevorselstraat 32 — Adriana J. dochter van J. B. van de Laak e.v. H. M. Leijten, Lennisheuvel 33 — Johannes Fr. M. zoon van L. J. Versantvoort e.v. M. A. C. van der Struijk, Munsel 5 — Adrianus Fr. H. zoon van A. M. Neggers e.v. P. Fr. M. van der Steen, Nieuwstraat 54 — George L. zoon van G. Th. Meijer e.v. S. Verschragen, St. Barbarastraat 9.

ONDERTROUWD: Willem Vosmeer en Johanna G. van de Langenberg — Lambertus J. L. van Trigt en Johanna M. H. van Dooremalen — Henrikus A. P. de Rooij en Johanna A. M. Troeijen.

GEHUWD: Petrus C. M. Vergouwen en Wilhelmina Cl. van Roosmalen — Marinus H. J. Cornelissen en Martina H. van de Langenberg — Lambertus Beekmans en Allegonda E. J. Verheijden — Adrianus Lambertus van den Braak en Johanna A. Th. Smetsers.

Achttien vouwen

Ons Nederlandse leger
Zo staat het in de krant,
Moet heel wat meer gaat groeten
Naar ouderwetse trant.

Om tien uur in de avond,
Na hele dag van pret,
Als regel binnen wezen,
Dan is het tijd voor 't bed.

Het jack van onze jongens,
Geoefend in de strijk,
Wordt voortaan volgens plannen
Steeds achttien vouwen rijk!

Zie de soldaten persen,
Bijzonder sympathiek,
In ieder plooitje zien ze
Een stukje symboliek.

Eén voor de exercitie,
De tweede voor de wacht,
De derde voor verloven
Bij 't grietje doorgebracht.

De vierde voor het poetsen
Met eindeloos geduld,
De vijfde voor commando's,
Fortissimo gebruld.

Een plooi voor sten en kuchje,
Voor kistjes en soldij,
En de soldatenliedjes,
Die horen er ook bij.

Een voor de dunne helmen,
Voor licht of zwaar arrest,
Een voor de blikken schijntank,
Hij doet het toch zo best.

Voor vaderland en krijgstucht,
De luit en 't zwaaien-àf,
De laatste geldt eerbiedig
Vouw achttien vader Staf.

Als moeder ze weer thuis krijgt
Ontdaan van jack en spuit,
Dan gaat de was voordelig
De deur al niet meer uit.....!

JAAP MIJDERWIJK.

(Nadruk verboden).

Wie rekent koopt bij ons . . .
Hoog de kwaliteit! Laag de prijs!

Vrijdag en zaterdag

500 gram SOEP VLEES z b. . . . . f 2,35
500 gram MAGER VARKENSVLEES . . . f 2,48
500 gram VERSE WORST . . . . . f 1,60
500 gram HALSCOTELETTEN . . . . . f 1,70

Ons voordelig lunchpakket

150 gram GEKOOKTE HAM } nu slechts
150 gram BOTERHAMWORST } f 1,35

Dinsdag 500 gram MAGER SPEK . . . . f 1,18
500 gram GEHAKT . . . . . f 1,45

Fr. Baaijens-Frunt
Baroniestraat 99

Over bedrijfslasten gesproken . . . . .!

Voor ieder bedrijf, in het bijzonder voor een **gemengd landbouwbedrijf,** geldt, dat de omvang der bedrijfslasten bepalend zijn voor het uiteindelijke resultaat. Immers op de prijzen der produkten heeft men slechts weinig invloed.

In deze periode van het jaar zouden wij U ter overweging willen geven of de premie voor een hagelschadeverzekering niet ten volle verantwoord is! Jaarlijks zijn er meerdere voorbeelden dat **tengevolge van hagelslag,** wanneer hiervoor geen voorziening is getroffen, de **bedrijfsinkomsten nagenoeg geheel zijn komen te vervallen.** Voor nog **minder dan 1%** van de aan het gewas bestede kosten in de vorm van meststoffen-zaaizaad-arbeidsloon enz. heeft men garantie dat ook bij hagelschade het bedrijf normaal doorgang kan vinden,

Nadere inlichtingen bij de plaatselijke agenten.

Verzekeringen v. d. N.C.B.
Tilburg

Avonturen van BIM en BAM

BIM EN BAM EN DE GEHEIMZINNIGE ZIEKTE.

Bim zegt: „'k voel mij heel niet lekker,
het is niks met me gedaan."
Bam zegt: „'k voel me ook niet prettig,
laten we naar bed toe gaan."
„Ik weet niet wat me mankeert, maar
O, ik voel me zo benauwd.
In die toestand is 't het beste
dat een beer het bed maar houdt."

Als zij zich staan uit te kleden
kijkt Bim Bam verwonderd aan,
en de oorzaak van de ziekte
hebben ze meteen verstaan.
Bam had immers Bim z'n broek aan
en Bim droeg de broek van Bam.
En zo kwam het dat de ziekte
plotseling een einde nam!

H. M. Koningin Juliana

Woensdag 30 april a.s. viert Hare Majesteit Koningin Juliana haar 49e verjaardag

SPORTNIEUWS

STAND EERSTE KLASSE C

Alliance	18—28	Roermond	17—18
Sp. Emma	19—26	Vlissingen	19—18
Spechten	18—22	Brabantia	19—16
MOC	20—20	Kimbria	19—14
Boxtel	18—19	Maurits	18—11
Heer	19—19	Valkensw.	18—11

R. K. S. V. „Boxtel".

In een erg prettig en sportief verlopen ontmoeting hebben de 1e klassers Boxtel en Vlissingen j.l. zondag in het St. Paulus Sportpark aan de Nieuwstraat de winstpunten gedeeld. Beide ploegen mogen daarmede tevreden zijn, evenals het talrijke publiek tevreden mag zijn met het door deze ploegen uit de middenmoot van de 1e klasse C. vertoonde voetbal. Vooral voor de rust viel er vaak van fraai combinatie- en aanvalsspel te genieten. Boxtel zorgde voor het eerste vuurwerk met een flitsende attaque, waarvan het gevaar nog maar op het nippertje door de Zeeuwse doelman bezworen kon worden. Minder gunstig trof zijn overbuurman het toen prompt daarop de doorgebroken Vlissingse rechtsbuiten de bal haarscherp voor het Boxtelse doel bracht, waar een van de in paniek te hoop gelopen Boxtelse verdedigers het leer in eigen doel kopte 0—1. Erg verontrustend zal dit vroege succes van de bezoekers wel niet geweest zijn voor het Boxtelse publiek, want men kon de roodwitte aanvallers hierna zo dikwijls en zo gevaarlijk voor het doel van de tegenstanders zien opereren, dat enige optimistische verwachtingen zeker gewettigd waren. Zo ondernam J. Pastoor een prachtige soloaanval, besloten met een schitterend schot, dat tegen de doellat gierde. W. v. d. Meyden belaagde hierna het vijandelijke doel met enkele vrije trappen en R. v. Kerkhove lanceerde 'n paar goede aanvallen, hetgeen de Zeeuwse verdedigers dwong tot dubbele waakzaamheid. De gelijkmaker konden zij daarmee echter niet voorkomen. Op magnifieke wijze werd na 25 minuten spelen vanuit de Boxtelse verdediging een aanval opgezet, waarbij de bal snel en secuur van de goed positie kiezende halfs naar de attente Boxtelse aanvallers gedirigeerd werd. Zonder dat iemand van de gasten de bal had kunnen aanraken kwam deze uit een voorzet van rechts bij J. Pastoor, die meteen hard en laag inschoot 1—1. Direct hierop kwam de verdediging van de thuisclub weer in het nauw, doch keeper v. d. Heyden voorkwam erger door een keurige save. Aan de andere kant speelde Pastoor de Vlissingse defensie nog eens uit positie, waarna Kappen de verrassende pass van zijn mede-aanvaller echter net niet wist te benutten. Na de rust werd er iets minder snel en doortastend gespeeld van Boxtelse zijde, waardoor De Nooyer c.s. wat gevaarlijker konden worden. Maar de Boxtelse verdediging was op haar qui-vive en liet zich niet verrassen. Aangezien ook de roodwitte aanvallers, ondanks hun lofwaardige pogingen tot verhoging van de score, steeds nul op het request kregen, bleef de stand gelijk, waarmede zowel Vlissingen als Boxtel loon naar werken hebben gekregen.

Het tweede elftal bleef thuis met 5—2 de baas over DVG 1 uit Liempde, terwijl Boxtel 3 in de derby tegen ODC 4 met 6—2 klop kreeg.

Programma voor a.s. zondag:

Boxtel 1—Kimbria 1	half 3
RKSVA 2—Boxtel 2	half 3
Boxtel 3—RKVVN	12 uur

Boxtel 1 staat a.s. zondag dus het tegenbezoek van het Maastrichtse Kimbria te wachten, een ploeg uit de onderste regionen, waarvan men in de uitwedstrijd op verrassende wijze verloor en waartegen nu gedacht aangepakt zal moeten worden wil men tot een Boxtelse revanche komen. De punten zijn voor de Maastrichtenaren immers nog erg kostbaar.

Uitslag loterij wedstrijdprogramma's:

1e prijs nr. 182; 2e prijs nr. 155.

JEUGDVOETBAL.

Programma voor a.s. zaterdag:

Boxtel 8—BVV 13	half 4
Rhode 8—Boxtel 9	half 4

Vertrek per fiets om half 3 vanaf het Jeugdhuis.

Boxtel 10—Irene 3	half 3

Uitslagen van j.l. zaterdag:

Boxtel 5—TOP 6	3—2
Boxtel 6—Rhode 6	0—2
Wilhelmina 9—Boxtel 7	11—0
Boxtel 9—Irene 4	4—1
Schijndel 10—Boxtel 10	5—0

STAND TWEEDE KLASSE A

Schijndel	20—31	Boxmeer	21—21
Gemert	21—31	Veloc	21—19
TOP	21—25	Oss '20	19—18
Taxandria	21—23	ODC	20—16
Woens. B.	20—22	U. Animo	21—15
DESK	21—22	J.V.C. 31	20—3

R.K.S.V. O.D.C.

Uitslagen van zondag j.l.:

Veerse Boys 1—ODC 1 (vrdsch.)	3—4
ODC 2—PSV 4	3—2
Irene 2—ODC 3	0—8
ODC 4—Boxtel 3	6—2

Programma voor zondag 27 april:

Oss '20 1—ODC 1	14.30 uur
ODC 2—TSC 2	14.30 uur
EVVC—ODC 3	13.30 uur
Irene 3—ODC 4	12.00 uur

De supportersbussen naar Oss vertrekken om half twee bij café van Trigt, waar niet-leden nog kaarten kunnen bekomen.

AFDELING JEUGD.

Uitslagen van j.l. zaterdag:

ODC 5—Concordia SVD 6	7—0
ODC 6—WEC 3	7—1
Rhode 9—ODC 9	1—2
Rhode 8—ODC 10	6—1

Programma voor a.s. zaterdag:

ODC 5—Vlijmense Boys 5	3.30 uur
ODC 6—Schijndel 6	2.30 uur
ODC 7—VOW 4	3.30 uur
Avanti 7—ODC 8	
Schijndel 9—ODC 9	
Schijndel 10—ODC 10	

(Deze drie elftallen vertrekken om half 2 per fiets bij 't Postkantoor).

Voor het Hemelvaartstoernooi (15 mei) moet voor 48 personen van de Deutsche Jugendkraft Esser-Katernberg onderdak worden verschaft. Zij, die in staat en bereid zijn een of meerdere van hen gastvrijheid te verlenen, gelieven dit a.s. zaterdag aan hun leider op te geven.

Irene-nieuws (Gemonde).

J.l. zondag speelde Irene een zware wedstrijd in St. Oedenrode tegen Rhode 2 en wist in een uiterst harde maar faire strijd met 0—1 te winnen. Rhode had voor de rust de wind mee en was dan ook voortdurend in de aanval. De voorhoede van de thuisclub was echter niet schotvaardig genoeg. Na een half uur spelen toonde Irene deze kunst wel te verstaan. Eerst schoot Th. v. d. Langenberg oerhard tegen de doellat, direct daarna trof T. Schellekens de roos toen een van de Rhode-verdedigers talmde met wegwerken 0—1. Na de rust ging Rhode weer meteen tot de aanval over, maar men stuitte steeds op de deze middag onpasseerbare achterhoede van Irene, waarin stopper A. v. d. Langenberg en de backs Chr. Pijnenburg en J. Hellings een sublieme partij speelden. Irene moest het hebben van uitvallen, die steeds groot gevaar inhielden. Het laatste kwartier kregen de Gemondenaren het nog eens extra zwaar te verduren, maar men zwichtte niet. Het eindsignaal werd natuurlijk met vreugde begroet, want door deze overwinning blijft Irene prachtige kampioenskansen behouden.

Irene 2 verloor met 8—0 van ODC 3. Het 3e elftal speelde 2—2 gelijk tegen WEC 2.

A.s. zondag krijgt Irene V.O.W. op bezoek, aanvang 2 uur. Het 2e elftal brengt een bezoek aan W.E.C. 2 en het 3e elftal speelt om 12 uur thuis tegen ODC 4.

Wielrennen.

J.l. zondag reden de jongens van B.W.C. „De Sprinters" mee in de ronde van Berlicum. Ondanks grote tegenstand en felle strijd hebben zij zich wederom goed geweerd (er werd met een gemiddelde snelheid van ongeveer 40 km per uur gereden). Boeren is op het ogenblik wel de grootste favoriet van „De Sprinters" want hij reed zich wederom in de prijzen. Dat neemt echter niet weg, dat ook zijn clubmakkers uitstekend reden.

Op Koninginnedag starten zij in Veldhoven. Veel succes!

—o—

A.s. donderdag 1 mei ledenvergadering in het clubhuis ter bespreking van de op 15 mei a.s. te organiseren Ronde van Boxtel.

R.K. BaVoB.

Volley 1—Bavob 2 dames.

Zondag a.s. speelt het tweede damesteam haar beslissingswedstrijd voor het kampioenschap in de tweede klasse. Zullen de dames een derde Boxtelse eerste klasser worden in de volleybalsport?

Bavob 1 dames en heren.

Het toernooi te Mierlo van Mivoc begint zondag om 12 uur. Tijd en plaats van vertrek zullen nog bekend worden gemaakt. De indeling van de teams is nog niet bekend.

Programma Dames.

16.00 Bavob 2—Vios Volo 1, Stadion de Vliert. Wanneer deze wedstrijd verloren wordt, volgt de promotiewedstrijd tegen V.J.C. 1.

Honkbal.

Het is mogelijk dat een Bavobteam zaterdag 3 mei speelt tegen een Pacificoteam in Tilburg. Houdt dan deze zaterdag vrij.

Softbal.

De indeling voor de eerste klasse Rayon NoordBrabant—Nijmegen is: Pacifico 1 en 2 (Tilburg), Blue Lions (Tilburg), Roef (Moergestel) P.S.V. (Eindhoven), Braakhuizen (Geldrop), Bavob en Hazenkamp (Nijmegen).

R.K.W.S.V. „De Globetrotters".

Op zondag 4 mei a.s. gaan wij dan voor de eerste keer in dit seizoen op wandeling te Oss. Het bestuur rekent er op dat alle leden op tijd aanwezig zullen zijn en er voor zorgen dat de uniformen netjes in orde zijn.

De jury in Oss zal vooral letten op: orde, netheid, kleding, houding, stemming, sportiviteit en in achtneming van de verkeersregels.

Neem vooral niet teveel bagage mee (tassen en derg.), zorg er voor dat je boterham in een klein pakje zit, voorzien van je naam.

Trek een paar goede, passende schoenen en kousen aan, dat is ook zeer belangrijk.

Bezoek deze week in ieder geval de training want we hebben nog enkele bijzonderheden voor de tocht.

Trainen in de a.s. week:
Maandag te 19.00 uur senioren.
Donderdag te 16.45 uur aspiranten.
Zaterdag te 15.00 uur junioren.

Alle trainingen op de bekende plaats in het wandelpark.

HOEVEEL LUISTERAARS EN KIJKERS TELT NEDERLAND.

Op 1 april 1958 bedroeg het aantal aangegeven radiotoestellen 2.397.302 tegen 2. 384.852 op 1 maart 1958.

In hetzelfde tijdvak steeg het aantal aangegeven televisietoestellen van 278.059 tot 291.331.

Op 1 april 1958 waren er 521.037 aangeslotenen op het draadomroepnet tegen 522.590 op 1 maart 1958.

Uitslag verdwijnt door PUROL

Pater Franciscaan in Italië tot 8 maanden gevangenisstraf veroordeeld

BRUTALE METHODEN VAN PEPPONE HEBBEN SUCCES.

Als men de berichten over de rechtspraak in Italië leest, vraagt men zich onwillekeurig af of die rechters daar hun gezond verstand verloren hebben. De communisten, die in Italië zeer machtig zijn, en een echte dreiging van het volk en van de christelijke beschaving vormen, genieten er een bescherming waarvan men verbijsterd staat. Dat is onlangs gebleken uit het proces tegen de bisschop van Prato en dat is nu opnieuw gebleken, toen enkele dagen geleden de zeer populaire Franciscaner pater Toschi tot 8 maanden gevangenisstraf veroordeeld werd, terwijl de communistische raddraaiers, die staat en godsdienst, recht en vrijheid, persoonlijke waardigheid en eigendom bedreigen, vrij uitgingen.

Maar er is nog hoop, want pater Toschi heeft hoger beroep aangetekend.

Welke feiten hebben nu tot een dergelijke uitspraak geleid!

In de herfst van het vorig jaar bedienden de communisten zich van een verderfelijke propaganda en bewerkten de bevolking met redevoeringen vol laster tegen Kerk en geestelijkheid. Het werd een anti-clericale campagne.

Op aandringen van de bisschop van Fano vroeg kardinaal Lercaro, aartsbisschop van Boulogne aan pater Toschi zich in de propagandastrijd te werpen en zo mogelijk het communistische gevaar de kop in te drukken. Als secretaris van de „rijdende paters", die voor de aartsbisschop zijn wat advocaten zijn voor beklaagden, was pater Toschi de aangewezen man om zich van deze taak te kwijten.

Eén die al eerder zijn moed en welsprekendheid bewezen had.

De voornaamste spreker van de communisten was wel Omicciolі, die tevens op de candidatenlijst van de partij stond.

Pater Toschi volgde de communist tijdens zijn propagandareis door de landstreek op de voet. Overal waar Omicciolі het woord voerde preekte de pater.

Vaak ook daagde de priester zijn rivaal uit voor een openbaar dispuut, doch steeds tevergeefs. Voor een dergelijk gesprek in het openbaar en dan nog wel over godsdienstige onderwerpen was de communistische „grappenmaker" niet te vinden.

Zo kwam het dat beide sprekers van de plaatselijke autoriteiten in Bellochi, een boerendorp in de gemeente Fano, toestemming hadden gekregen om op het marktplein om beurten een spreekbeurt te houden. Men kwam overeen dat Omiccioli om half negen en pater Toschi om half tien het woord zouden voeren.

Veel langer dan een uur had de menigte de kletspraat van de communist moeten verwerken, die, zonder zich aan de vastgestelde tijd te storen, voortging met de ene leugen-tegen-de-kerk op de andere te stapelen.

Pater Toschi was ook op het plein aanwezig en had alle voorbereidingen getroffen om het woord over te nemen.

Zijn wagen was hiervoor van een microfoon voorzien. Om ongeveer kwart over tien, drie kwartier over tijd dus, zag Omiccioli zich genoodzaakt tot een korte pauze om wat op verhaal te komen, waar pater Toschi onmiddellijk van wist te profiteren. Hij begon met de communist erop te wijzen, dat de katholieken reeds drie kwartier geleden recht van spreken hadden.

Woedend over een dergelijke onderbreking voer Omiccioli tegen de onthutste politieagenten uit: „Arresteer deze herrieschopper......"

De Franciscaan liet zich niet van de wijs brengen en sprak er voor de microfoon zijn verwondering over uit, dat een communistenleider aan de politie bevelen durfde te geven, alsof hij de commissaris of de minister van Binnenlandse Zaken zelf was. Een gevolg van het een en ander was een niet al te vriendelijke woordenwisseling.

Om half elf eindelijk was de communist uitgepraat en mocht de pater beginnen. „Wij moeten opkomen voor de vrijheid van de Kerk en de rechten van het volk......"

De uitslag van de gemeenteraadsverkiezingen in Fano ging alle verwachtingen te boven: de sociaal-communistische partij, voorheen heer en meester in de gemeente, moest aan de andere partijen haar plaats afstaan.

De wraak van de communisten keerde zich toen tegen pater Toschi. „De nederlaag van de meest links georiënteerde partij was zijn werk" heette het, en zich beroepend op de wet van 1948 daagde Omicciolo zijn rivaal voor de rechtbank in Fano.

De priester werd veroordeeld tot 8 maanden gevangenisstraf.

De veroordeling van pater Toschi heeft zowel gevoelens van verwondering als van vrees opgeroepen. Vooral in Roma en in Emilia, waar de jonge en dynamische Franciscaan met zijn rossige haardos een geziene figuur is onder de arbeiders. Men is in het communistische kamp zijn bijdrage niet vergeten, welke hij geleverd heeft in de totstandkoming van de nieuwe salarisregeling toen de landarbeiders het werk hadden neergelegd. In het buitenland is de pater eveneens bekend bij de Italiaanse emigranten, voor wie hij verscheidene missies heeft gepreekt.

Voor een
actieve jongen met
MULO-diploma is er gelegenheid als leerling voor een aantrekkelijke werkkring met goede toekomst. Degelijke kennis van nederlandse taal vereist.

Brieven onder nr 288
Molenstraat 19

Artistiek Boxtels
V.V.V.-souvenir
DE KEISTAMPER
f 7.50
F. v. Amelsvoort
Molenstraat 19 Boxtel

Op donderdag 1 mei
HEROPENING
van het gemoderniseerde
Café „Marktzicht"
v.h. eigenaar J. v. Boxtel
Beleefd aanbevelend
W. ROOIJENDIJK
Markt 21 Boxtel

R.K. BOERENBOND, BOXTEL
Attentie:
Het pakhuis van de Boerenbond zal op **WOENSDAG 30 APRIL** de gehele dag **gesloten** zijn.

Méér dan
f. 1.000.000
extra bij VéGé in 1958
door extra aanbiedingen!

Een rol VéGé-beschuit *van 29 cent* **NU GRATIS** *bij aankoop van een grote fles VéGé-limonade à 165 ct. met 33 geldzegels.*

* *

Een pak VéGé-macaroni *voor de halve prijs:* **15 cent** *met 3 geldzegels bij aankoop van een blik VéGé-gestoomd gehakt à 115 cent met 23 geldzegels.*

* *

Palmolie-zeep *(32 cent p. stuk)* **NU** *3 stuks voor slechts* **59 cent** *met 12 geldzegels.*

10% VéGé 10%

Nu extra voordeel dank zij de Europese VéGé Unie. Er zijn ook VéGé-winkels in België, Frankrijk, Duitsland, Saargebied, Luxemburg, Zwitserland.

UNION EUROPÉENNE VéGé

èn 'n miljoen extra! Dàt loopt lekker op!

PAROCHIE-AGENDA

Parochie St. Petrus, Boxtel.

3de zondag na Pasen. 27 april '58.

ZONDAG: De HH. Missen zijn om half 7, kwart voor 8, 9 uur en om half 11 de Hoogmis. HALF 7 gel. jrgt. voor Henricus Rijken; KWART VOOR 8 gel. H. Mis voor het geestelijk en tijdelijk welzijn van onze parochie en van onze parochianen; Maria-altaar gel. jrgt. voor Martinus Smits; H. Hart-altaar gel. H. Mis voor Franciscus Pijnenburg vw. de fam. Siemerink; 9 UUR gel. jrgt. voor Peter Karel v. Roij; Maria-altaar gel. H. Mis voor Henricus v. d. Pasch vw. zijn verjaardag; H. Hart-altaar gel. H. Mis voor Franciscus Pijnenburg vw. de Vrouwenactie van de R.K. Gildenbondsharmonie; H. Bloedkapel gel. H. Mis voor de levende en overleden leden van het Gezelschap van de Stille Omgang; HALF 11 Hoogmis als gez. jrgt. voor Sebastianus v. Duren.

In de Hoogmis: **volkszang: Missa I en Credo I.**

COLLECTE.

Vandaag is de eerste collecte voor onze eigen kerk; de tweede collecte is voor „DE KERKENBOUW IN ONS BISDOM". Beide collecten worden ten zeerste in de milddadigheid van de gelovigen aanbevolen. Vooral de tweede collecte, omdat U hierin meewerkt aan de leniging van een grote nood in ons bisdom en tevens aan de stichting van de nieuwe parochie op de Selissenwal.

Laat daarom de „traditionele" cent uit de tweede schaal verdwijnen en vervang die door een stuiver of een dubbeltje.

LOF.

Deze week is het zondag en zaterdag om 7 uur Lof met rozenhoedje.

Na het Lof zal vandaag gezongen worden lied no. 25.

VIERING VAN DE MEIMAAND.

A.s. donderdag begint de meimaand; in onze parochie zal gedurende deze maand iedere avond om 7 uur een Lof met rozenhoedje worden gecelebreerd.

Wij sporen onze gelovigen aan om dit Lof trouw te bezoeken. De gelovigen, die het Lof niet kunnen bijwonen, willen wij vragen om het rozenhoedje in huiselijke kring te bidden. Laat de meimaand een maand zijn voor Maria, de Moeder Gods, en ook onze Moeder.

FEEST VAN ST. JOZEF, PATROON VAN DE ARBEID.

A.s. donderdag 1 mei, vieren we het feest van St. Jozef ,de patroon van de arbeid. Wij willen die dag, de dag van de arbeid, ónze patroon van de arbeid, St. Jozef, bijzonder gedenken. Daarom zal 's avonds **om half 8** een Avondmis worden opgedragen, om iedereen in de gelegenheid te stellen deze dag op een bijzondere wijze te vieren en Gods zegen af te smeken over onze arbeid op voorspraak van St. Jozef. Na de Avondmis lied no. 68.

EERSTE VRIJDAG DER MAAND.

A.s. **vrijdag** is het de eerste vrijdag der maand, toegewijd aan het H. Hart van Jezus. 's Avonds **om half 8 Avondmis,** speciaal bestemd voor onze parochianen, die 's morgens niet kunnen komen. Na deze H. Mis uitstelling van het Allerheiligste, oefening van eerherstel, Tantum ergo en zegen. Daarna lied no. 42.

EERSTE ZATERDAG DER MAAND PRIESTERZATERDAG.

A.s. zaterdag is het de eerste zaterdag der maand, toegewijd aan het Onbevlekt Hart van Maria, tevens Priesterzaterdag. Om half 8 gel. H. Mis ter ere van het Onbevlekt Hart van Maria, tot bekering van de zondaars. Laten wij die dag ook bijzonder bidden voor onze priesters en toekomstige priesters.

OVERIGE AGENDA.

DOPEN: iedere dag van half 3 tot 3 uur; wij zouden onze gelovigen vriendelijk willen verzoeken een doop vooraf op de pastorie te komen melden.

BIECHTEN: donderdag van 7 tot 8 uur vw. de eerste vrijdag; zaterdag van half 3 tot 4 uur en van 6 tot half 8.

WOENSDAG 30 APRIL: verjaardag van Hare Majesteit de Koningin. Daarom zal a.s. zondag 4 mei na de Hoogmis het Te Deum worden gezongen.

MAANDAG: KWART VOOR 7 gel. H. Mis voor Marinus Cornelis v. d. Sande; HALF 8 gel. H. Mis voor Franciscus Pijnenburg vw. neven en nichten; Maria-altaar gel. mndst. voor Henk van Dun; H. Hart-altaar gel. mndst. voor Johannes v. d. Bruggen; HALF 9 gez. jrgt. voor Johannes v. Oirschot en Ida Santegoets, de hsvr.

DINSDAG: KWART VOOR 7 gel. jrgt. voor Marinus Cornelis v. d. Sande; HALF 8 gel. H. Mis voor Marinus van Diessen en Cornelia Smulders; Maria-altaar gel. jrgt. voor Elisabeth v. d. Wiel; HALF 9 gel. H. Mis voor Henriëtte Vekemans-v. Lieshout; HALF 10 gez. Huwelijksmis.

WOENSDAG: KWART VOOR 7 gef. gez. H. Mis voor Petrus Hubert de Werd; HALF 8 gel. H. Mis voor twee oma's; Maria-altaar gel. mndst. voor Hendrina v. d. Dungen; H. Hart-altaar gel. mndst. voor Willibrord Grilis; HALF 9 gel. mndst. voor Gerdina v. Kasteren-v. Houtum.

DONDERDAG: FEESTDAG VAN ST. JOZEF, WERKMAN: KWART VOOR 7 gel. H. Mis voor Theodora Verhoeven-Timmermans; Maria-altaar gel. H. Mis voor Maria Middegaal-Schepers; H. Hart-altaar gel. H. Mis voor Johannes v. Oirschot; HALF 8 gel. jrgt. voor Pieter Leonard Siemerink; Maria-altaar gel. H. Mis voor frater Eduardus v. Oerle; H. Hart-altaar gel. mndst. voor Hermina Prick-Op de Laak; HALF 9 gel. H. Mis voor Wilhelmina Johanna v. d. Anker-Brands en Adrianus de zoon; HALF 10 gez. Huwelijksmis.

Hedenavond om HALF 8 AVONDMIS als gef. gez. jrgt. voor Theodorus Peeters.

VRIJDAG: EERSTE VRIJDAG VAN DE MAAND, TOEGEWIJD AAN HET H. HART VAN JEZUS: KW. VOOR 7 gef. gez. H. Mis voor Anna Margaretha de Werd-de Leijer; Maria-altaar gef. gel. H. Mis voor familie Kuijpers-Heijmans; HALF 8 gel. H. Mis tot eerherstel aan het Goddelijk Hart van Jezus, waaronder algemene H. Communie voor de leden van de Bond van het H. Hart; Maria-altaar gel. H. Mis voor Gerardina Vlaminckx-Belt vw. de buurt; H. Hart-altaar gel. jrgt. voor Cornelis v. d .Wiel; HALF 9 gel. H. Mis voor Francina v. d. Laar-v. Liempt.

Hedenavond om HALF 8 AVONDMIS als gef. gel. jrgt. voor Petronella Hoogaars.

Na deze H. Mis uitstelling van het Allerheiligste, oefening van eerherstel, Tantum ergo en zegen. Na de zegen lied no. 42.

ZATERDAG: EERSTE ZATERDAG VAN DE MAAND, TOEGEWIJD AAN HET ONBEVLEKT HART VAN MARIA — PRIESTERZATERDAG. KW. VOOR 7 gez. mndst. voor Theodora Verhoeven-Timmermans; Maria-altaar gef. gel. H. Mis voor familie Kuijpers-Heijmans; HALF 8 gel. H. Mis ter ere van het Onbevlekt Hart van Maria tot bekering van de zondaars; Maria-altaar gel. jrgt. voor Elisabeth Traa-Verhoeven; H. Hart-altaar gel. jrgt. voor Lambertus v. d. Wiel; HALF 9 gel. H. Mis voor Henricus Boerdonk; HALF 11 gez. Huwelijksmis met assistentie.

Zijn voornemens een christelijk huwelijk aan te gaan volgens het gebruik van onze heilige Moeder de Kerk:

Wilhelmus Vosmeer, uit de parochie van St. Jacob te 's Bosch en Johanna Geertruda van de Langenberg, uit deze parochie· Joannes Eimbertus Dankers uit deze parochie en Maria van Wanrooij uit Schijndel (Boschweg); Joannes Cornelis Maria Timmermans uit deze parochie en Christina Barbara Adriana Peijnenburg uit Esch. Dit is van hen de eerste afkondiging.

Franciscus Janssen uit deze parochie en Antonetta van Weert, uit de parochie van het H. Hart; Gerhard Willem Johan van Berkel en Wilhelmina Henrica van der Linden, beiden uit deze parochie. Dit is van hen de tweede afkondiging.

Gerardus Wilhelmus Philippus Jansen, uit Deventer (H. Lebuinus) en Petronella Maria Theresia Spithoven uit deze parochie; Johannes Cornelius Habraken uit Schijndel (Boschweg) en Henrica Cornelia van Middegaal uit deze parochie; Karel Gerardus Margaretha van den Heuvel, uit de parochie van het H. Hart en Anne-Maria Henriëtte van Griensven, uit deze parochie.

Wij vermanen eenieder, die op de hoogte is van enig beletsel, dit ten spoedigste aan de pastoor bekend te maken.

VAN LANSCHOT BANKBOEKJES

geven **4%** *rente*

- geen koersrisico
- geen kosten
- gemakkelijk beschikbaar
- storten of opnemen per kas of giro

Vraag - telefonisch, schriftelijk of aan onze kas - de folder „Bankboekjes".

FIRMA F. van Lanschot BANKIERS

's-Hertogenbosch, Hoge Steenweg 27-31, Telefoon 8851* Eindhoven, Keizersgr. 17, Tel. 7442* Tilburg, Stationstraat 17 (toek. adres).

LB 113

Parochie H. Hart, Boxtel.

3de zondag na Pasen. 27 april '58.

Des avonds is het om zeven uur Lof met rozenhoedje voor de vervolgde kerk en voor het behoud van de vrede.

Woensdag is het de verjaardag van H. M. Koningin Juliana.

Donderdag begint de maand mei toegewijd aan de H. Maagd en Moeder Gods Maria. In de meimaand is het elke avond om half 8 Lof.

Donderdag is het de feestdag van de H. Jozef de werkman van Nazareth. Des middags is het om drie uur in de kerk H. Familie voor moeders en gehuwde vrouwen.

Vanwege de daaropvolgende Eerste Vrijdag is er gelegenheid om te biechten des morgens onder de H.H. Diensten en des avonds van 6 tot 8 uur.

Vrijdag is het eerste vrijdag. Om half 7 des morgens wordt de H. Communie uitgereikt. Om kwart voor 7 is het pl. gez. H. Mis voor de leden van de broederschap van het H. Hart.

Des middags is het om half 4 Lof voor de schoolkinderen, en des avonds is het om half 8 Lof met oefening van eerherstel. Verder is het de verjaardag van de bisschopskeuze van onze Bisschop Mgr. W. Mutsaerts. De gelovigen worden verzocht bijzonder voor Z. H. Excellentie te bidden.

Zaterdag is het Priester-zaterdag, waarop uwe gebeden worden gevraagd voor de priesters en toekomstige priesters.

Tenslotte wijzen wij er onze parochianen nog eens op dat op zondag 11 mei a.s. de meisjes, die daartoe zijn voorbereid hun eerste H. Communie zullen doen en op Hemelvaartsdag (donderdag 15 mei) de jongens.

ZONDAG: in de kerk: kwart voor 7 l. j. voor overl. ouders (H. v. Kasteren en J. v. d. Bruggen); 8 uur l. d. voor overl. moeder (P. Verhagen-Verhoeven); kwart over 9 l. d. voor Marinus Heesters-Hoevenaars v.w. de buurt; half 11 uur Hoogmis gez. d. voor te Winterswijk overledene (H. Koenen-v. Roosmalen).

In de Burcht (Kap. Ketelaars): half 8 l. d. voor overl. ouders en zoon(G. Hoenselaars en echtgenote en zoon); kwart voor 9 l. d. voor overl. ouders (Voermans); 10 uur l. d. voor Gerarda Vlaminkcx-Belt v.w. de buurt; 11 uur l.d. voor het geestelijk en tijdelijk welzijn der parochianen.

MAANDAG: 7 uur l. mndst. voor Johannes Schoenmakers-Voermans; zijalt. l. d. voor Maria Cornuit-Timmers v.w. de buurt; kwart voor 8 l. d. voor Willem v. d. Langenberg en Adriana de dochter; half 9 l. d. voor Wilhelmina Pijnenburg-Rosenboom v.w. haar verjaardag.

In de Burcht: half 8 l. d. voor Anna v. Schijndel-Koolen v.w. de buurt.

DINSDAG: 7 uur l. j. voor Johanna v. d. Meijden-v. d. Berk; zijaltaar l. d. voor Cornelis Pijnenburg en Francisca Dieden; kwart voor 8 l. d. voor Hermina Prick-op de Laak; half 9 l. d. voor Johanna v. Erp-v. d. Loo.

In de Burcht; half 8 l. d. voor Gerarda Vlaminkcx-Belt v.w. de buurt.

WOENSDAG: 7 uur gez. mndst. voor Christina Baaijens-v. d. Akker; zijaltaar l. mndst. voor Maria Cornuit-Timmers; kwart voor 8 l. mndst. voor Marinus Heesters-Hoevenaars; half 9 l. d. voor Franciscus Pijnenburg (v.w. fam. Siemerink).

In de Burcht: half 8 l. d. voor Andreas v. Etten-Nouwens v. w. de buurt.

DONDERDAG: 7 uur gef. gez. jrgt. voor Johannes v. Breugel, Petronella Daamen z.e. en eerw. broeder Theodorus de zoon; zijaltaar l. d. voor Francisca v. Hal-v. Krieken v.w. de buurt; kwart voor 8 l. d. voor Joannes Beaard en Maria Jansen v.w. kleinkinderen; half 9 l. d. voor Marinus v. d. Horst, Petronella v. Handel z.e. en Cornelis de zoon; half 10 gez. Huwelijksmis.

In de Burcht: half 8 l. d. voor Theodora v. Kollenburg v.w. broers en zusters; half 10 l. d. uit dankbaarheid bij gelegenheid van 30-jarig bestaan R. K. Boerinnenbond alhier.

VRIJDAG: kwart voor 7 pl. gez. d. voor de leden van de broederschap van het H. Hart; zijaltaar l. d. voor Frans v. Esch-v. d. Rijdt te Vught overl.; kwart voor 8 l. j. voor Wilhelmina v. d. Sande-Op 't Hoog en Cornelis de zoon; NEGEN UUR l. d. voor Henricus v. Liempd v.w. kinderen en kleinkinderen.

In de Burcht: half 8 l. d. voor overl. familie Wijdeven-Rijkers.

ZATERDAG: 7 uur l. d. voor Cornelis Florie-v. d. Bruggen v.w. de kinderen; zijaltaar l. d. voor Petronella Baaijens; kwart voor 8 l. d. voor Adrianus v. d. Nosterum en Jan de zoon; half 9 l. d. uit dankbaarheid.

In de Burcht: half 8 l. d. voor de fam. Beaard-Wagenaars v. w. kleinkinderen.

Parochie H. Lambertus, Gemonde

3de zondag na Pasen. 27 april '58.

Zaterdagavond 26 april: biechtgelegenheid als gewoon.

ZONDAG 27 april: Derde zondag na Pasen. Christus is uit de dood teruggekeerd als de Verrezene, en zo leeft Hij voort in Zijn Kerk. De Paaskaars in het Priesterkoor is het beeld van de Verrezene. Daarover verheugen wij ons in de eredienst, die wij op deze zondag brengen aan God.

Zoals een vrouw (zegt St. Paulus) die een kind ter wereld brengt alleen de vreugde kent en het geschonken leven, zo verheugen wij ons over het eeuwige leven van Christus.

HH. Missen: 7 uur voor de parochianen; half 9 voor Bertha v. Grinsven-Hellings; 10 uur voor Anna Maria van Schijndel-Koolen, met kaars, overleden in Boxtel; 10.50 uur voor Francina v. d. Meerendonk-v. Oorschot, overleden in Boxtel.

Hoogmis met algemene deelname der aanwezigen door Volkszang en H. Communie (niet eten na half 9).

Om 7 uur Rozenhoedje, Uitstelling van het Allerheiligste, gezangen, Tantum Ergo.

MAANDAG: H. Paulus van het Kruis: voor Sjaan v. d. Velden, overleden in Boxtel.

DINSDAG: H. Petrus, Martelaar: voor Familie v. Rooy-v. Abelen.

WOENSDAG: H. Catharina: jrgt. v. Henricus v. d. Wijst.

DONDERDAG: H. Jozef, Werkman: half 8 tot bijzondere intentie; half 10 Sacramentele Huwelijkssluiting van Ant. de Laat en Antonet v. Nistelrooy, gevolgd door gezongen H. Mis voor Bruid en Bruidegom, met H. Communie onder de H. Mis.

VRIJDAG: Eerste vrijdag, toegewijd aan de verering van het H. Hart: half 8 voor Antonia de Werd.

In de namiddag: Uitstelling en Aanbidding van het H. Sacrament, als acte van Eerherstel van 3 uur tot 4 uur.

In de avond gelezen Avondmis te 8 uur met H. Communie (niet eten na half 6), als jrgt. voor Petrus Schellekens, Wilhelmina v. d. Velden, Cornelia Goyarts.

ZATERDAG: Kruisvinding: voor Antonius v. d. Akker.

In het Klooster: maandag voor Jan Meulendijk; dinsdag, woensdag, donderdag en vrijdag voor Henricus Schellekens-de Laat; zaterdag voor Cornelis v. d. Ekart.

MEDEDELINGEN.

1. Collecte voor de kerk en kerkenbouwactie.
2. Kindermis: dinsdag en vrijdag.
3. Schoonmaak der kerk wordt aanbevolen aan: Cisca v. Eindhoven en Sjaan v. d. Sanden.
4. Deze week is het Lof ter ere van Maria, de Moeder van de meimaand, op donderdag 1 mei en zaterdag 3 mei te 8 uur.
5. De eerste H. Communie is op 15 mei en op 18 mei groot Kindsheidfeest.

Parochie H. Theresia, Boxtel.

3de zondag na Pasen. 27 april '58.

ZONDAG: om 7 uur H. Mis voor het welzijn van de parochie; om half 9 jrgt. voor Adrianus v. d. Leest en Johannes de zoon; om 10 uur de Hoogmis als gez. jrgt. voor Hermanus van den Heuvel en Johanna van Halen de hsvr.

Om half 3 het Lof.

MAANDAG: om kwart voor 8 mndst. voor Jacobus de Dekker.

DINSDAG: om kwart voor 8 jrgt. voor Cornelis Schellekens.

WOENSDAG 30 april: om kwart voor 8 de wekelijkse H. Mis voor Adrianus van Esch; **om half 9 plechtig gez. H. Mis met Te Deum vanwege de verjaardag van H. M. de Koningin.**

DONDERDAG 1 mei, **feestdag van St. Jozef, patroon van de Arbeid:** des morgens om kwart voor 8 de wekelijkse H. Mis voor Maria v. d. Pas-v. d. Ven.

En des avonds om 8 uur de plechtige H. Mis ter ere van de H. Jozef.

VRIJDAG, Eerste Vrijdag van de maand, om kwart voor 8 de wekelijkse H. Mis voor Theodora v. Ingen-van Rijzewijk.

ZATERDAG: om kwart voor 8 de wekelijkse H. Mis voor Petronella Oomen-Broers; aan het zijaltaar de wekelijkse H. Mis voor Martinus Bergman.

Gedoopt:

19 april: Adriana Josephina dochter van Joh. Bapt. van de Laak en Huberdina Leijten.

Gelegenheid tot biechten:

Dagelijks voor de HH. Missen en zaterdagmiddag van 6 tot 7 uur.

Huwelijksaankondiging:

Theodorus van Ingen van onze parochie en Arnoldina Maria Cornelia Deenen van de parochie van Oostelbeers. 3e Roep.

Katechismusles op school:

Klas 4: les 34.
Klas 5: les 41.
Klas 6 en 7: 2e helft van les 45 en les 46.

Leven met de Kerk:

Het Epistel van deze zondag herinnert ons aan onze taak: eenmaal verlost door de Heer, moeten wij een voorbeeldig leven leiden. En 's Heren Voedstervader St. Jozef, de grote patroon van de arbeid, is hierin ons voorbeeld en onze steun. Denken wij daarom deze week aan onze waardigheid als christen mens.

Parochie St. Jan's Onthoofding, Liempde.

3de zondag na Pasen. 27 april '58.

ZONDAG: half 7 l.j. voor Cornelia Jac. v. Vlokhoven en Johan de zoon; 8 uur l.m. voor Theodorus Timmermans; 10 uur de Hoogmis tot welzijn der parochie; om 3 uur het Lof. In alle HH. Missen de 1ste schaal voor de eigen kerk, de zwarte buil voor de Kerkenbouw in ons bisdom.

MAANDAG: half 7 z.j. voor Wouterus Avendonks; 7 uur z.j. voor Anna Maria Welvaarts; 8 uur l.j. voor Adriana Frans v. Rooy.

DINSDAG: half 7 z.j. voor Gerardina Wouterus Avendonks; 7 uur z.j. voor Christina Welvaarts; 8 uur l.j. voor Frans v. Brunschot.

WOENSDAG: half 7 z.m. voor de vruchten der aarde vw. Kerkeind; 7 uur l.m. voor Francina Cornelis v. d. Meerendonk; 8 uur l.j. voor Wilhelmina Frans v. Brunschot.

DONDERDAG: half 7 z.m. voor de vruchten der aarde vw. Hezelaar; 7 uur l.j. voor Jan van de Wiel; 8 uur l.j. voor Adrianus Raaymakers.

VRIJDAG, 1ste vrijdag der maand — daarom ook donderdag biechthoren als op zaterdagen d.i. van 2 tot 3 en van 7 tot 8 uur. Half 7 l.j. voor Lamberdina Adrianus Raaymakers; 7 uur l.j. voor Johanna Jan v. d. Wiel; half 8 z. mndst. voor overleden fam. v. Boeckel v. Rumpt; deze H. Mis met uitstelling enz.

ZATERDAG: half 7 z.j. voor Cornelis v. d. Vleuten; 7 uur l.j. voor Johanna van de Wiel; 8 uur l.m. voor Cornelis v. Heerebeek-Raaymakers.

In de Kapel der Eerwaarde Zusters:

Maandag 7 uur l.m. voor Theodorus Leyten; dinsdag 7 uur l.m. voor Cornelia Arnoldus Bressers als overleden lid: H. Cunera; woensdag 7 uur l.m. voor Anna Maria Martinus v. d. Meerakker als overleden lid: H. Cunera; donderdag 7 uur l.m. voor Martha Adrianus v. d. Biggelaar als overleden lid: H. Cunera; vrijdag 7 uur l.m. voor Gerardina Cornelis v. Heerebeek; zaterdag 7 uur l.m. voor Anna v. Zeeland vw. broers en zusters; zondag 7 uur l.m. voor de Gelovige Zielen.

Woensdagavond om half 8 Lof ter ere van O. L. Vrouw, tot opening der maand mei, toegewijd aan de verering van O. L. Vrouw; na het Lof te zingen: „Gekomen is uw lieve mei".

Gedurende de maand mei iedere donderdag- en zaterdagavond om half 8 Lof ter ere van O. L. Vrouw; donderdag na het Lof te zingen lied no. 1, zaterdag lied no. 2.

Donderdagavond om 8 uur bijzondere godsdienstoefening voor de jongens van het Maria-gilde, vrijdagavond om 8 uur voor de meisjes van het Maria-gilde.

Parochie H. Willibrordus, Esch.

3de zondag na Pasen. 27 april '58.

H.H. Missen om 7 uur, half 9 en om 10 uur Hoogmis. Vandaag tweede schaalcollecte voor de **Kerkenbouw** in ons Bisdom.

Na de middag om 3 uur Lof met Rozenhoedje.

Donderdag 1 mei wordt gevierd het feest van **Sint Jozef-Werkman.** Op die dag begint ook de **meimaand,** die bijzonder is toegewijd aan de verering van Maria: gedurende deze maand elke avond om half 8 Maria-Lof. Vooral in dit jaar van het Lourdes-eeuwfeest sporen we onze parochianen aan in groten getale dit Lof bij te wonen.

Donderdag is er gelegenheid om te biechten van 3 tot 4 en van 6 tot half 8.

Vrijdag, eerste vrijdag der maand; om half 7 uitstelling van het Allerheiligste en Communie-uitreiken. Om 7 uur gezongen H. Mis; 's avonds Lof met Oefening van Eerherstel.

Zaterdag, eerste zaterdag der maand, tevens Priesterzaterdag.

ZONDAG: 7 uur H. Mis voor bijzondere intentie uit dankbaarheid; half 9 H. Mis voor Kees van Grinsven; 10 uur Hoogmis voor de parochie.

MAANDAG: 7 uur jrgt. voor Lambertus Willems, Johanna den Otter de huisvrouw en Wilhelmus de zoon; 8 uur jrgt. voor Adriana Verhoeven, echtgen. van Johannes Heesters.

DINSDAG: 7 uur jrgt. voor Christina Peijnenburg; 8 uur jrgt. voor Hendrica v. d. Aker-de Bie.

WOENSDAG: 7 uur gef. jrgt. voor Johannes van den Akker; 8 uur H. Mis voor Wilhelmina v. Kasteren-Moonen.

DONDERDAG: 7 uur H. Mis voor overleden familie den Ouden-Rovers; 8 uur jrgt. voor Johannes Rutten en Catharina v. Dinther de huisvr.; half 10 gez. Huwelijksmis (den Ouden-Rovers).

VRIJDAG: 7 uur gef. gez. jrgt. voor Marinus van den Braak; 8 uur jrgt. voor Antonius van der Bruggen.

ZATERDAG: 7 uur H. Mis ter ere van het Onbevlekt Hart van Maria tot bekering der zondaars; 8 uur H. Mis voor Petronella v. Brunschot-Denissen.

St. Charles, Hal, Boxtel.

3de zondag na Pasen. 27 april '58.

Vanmiddag om half 6 Vespers en Lof.

Woensdag Feest van O. L. Vrouw van Afrika. De H.H. Missen zijn om 7 uur, half 8 en om half 10 gezongen Hoogmis. 's Avonds om 8 uur Lof ter opening van de meimaand.

We verzoeken U om in deze meimaand zo dikwijls mogelijk het Lof te komen bijwonen om onze Moeder Maria te eren, haar bescherming en voorspraak af te smeken voor de vervolgde Kerk, echte wereldvrede en verdieping van onze eigen geloofsbeleving.

Donderdag, Feest van St. Joseph, de werkman. De H.H. Missen zijn om 7 uur, half 8 en de gezongen Hoogmis om half 10. 's Avonds om 8 uur Lof.

Vrijdag, eerste vrijdag van de maand.

Het Allerheiligste blijft ter aanbidding uitgesteld van na de H. Mis van kwart over 7 tot en met het Lof 's avonds om 8 uur.

Zaterdag, eerste zaterdag van de maand, Priesterzaterdag. 's Avonds om 8 uur Lof.

ZONDAG: om 7 uur voor Cornelis v. d. Broek; om half 9 voor overleden fam. Janssens-Otterbeek; om kwart voor 10 voor Johanna de Greeff-van Exsel.

MAANDAG: om kwart over 7 voor Hendrika van Bommel.

DINSDAG: om kwart over 7 voor Wilhelmina van der Sande.

WOENSDAG: om 7 uur voor overleden ouders Habraken.

DONDERDAG: om 7 uur voor Johanna de Greeff-van Exsel.

VRIJDAG: om kwart over 7 voor Mevr. Henket-Windstosser; aan het zijaltaar voor een Bijzondere Intentie.

ZATERDAG: om kwart over 7 en aan het zijaltaar voor een Bijzondere Intentie.

Misdienaars om half 9: Gebrs. Olislagers.

St. Ursula 50 jaar in Boxtel

Op de feestdag van 's Heren Hemelvaart hopen de zusters Ursulinen het feit te gedenken, dat zij 50 jaar geleden in Boxtel hun apostolaat van het onderwijs en de opvoeding van meisjes zijn begonnen. Gedurende deze 50 jaren hebben vele honderden meisjes een belangrijk deel van hun opvoeding in Boxtel van de Ursulinen ontvangen.

Het feest wordt gevierd: door de parochie van het H. Hart op zondag 4 mei a.s., door de communiteit van de zusters op donderdag 15 mei (Hemelvaart) en door de leerlingen van de scholen op vrijdag 23 mei.

Ondergetekenden menen echter, dat óók vele oud-leerlingen, vooral van de Kweekschool, Mulo en Middelbare Meisjesschool bij gelegenheid van dit gouden feest uiting willen geven aan hun dankbaarheid voor alles wat zij van de Ursulinen mochten ontvangen. Aangezien het echter uitermate moeilijk is een volledige adreslijst van de oud-leerlingen samen te stellen, willen zij langs deze weg trachten een bedrag bijeen te krijgen voor een huldeblijk, dat namens de oud-leerlingen aan de zusters zou kunnen worden aangeboden.

De oud-leerlingen, zowel van het internaat als van de tegenwoordige M.M.S. worden daarom uitgenodigd hun bijdragen te storten op giro nr. 458668 ten name vtan Jac. van Susante, Baroniestraat 35, Boxtel, met vermelding: Huldeblijk St. Ursula, Boxtel.

Met groeten en beleefd aanbevelend,
Greet van Susante-v. Oerle, Boxtel
Mies Wentholt-Verdijk, Boxtel
Anny van de Laar, Boxtel
Corry Lankhorst, Terborg
Diny Hendrix, Boxmeer
Mies Barenbrug, Tilburg
Denise van Helvoort, Boxtel.

Elke week gaan

duizenden

OGEN OPEN

door de lage prijzen van EDAH

Haring in tomatensaus 2 grote blikken	**79**	**Abrikozen op sap** per pot	**98**
Leverpastei . . . . . groot blik	**49**	**Gehakt** . . . . . groot blik	**100**
Choc-blok . . . . . per pak	**52**	**Zoetzure Augurken** literpot	**98**
Appelmoes . . . . . 2 potten	**95**	**Advocaat-wafels** 200 gram	**49**
Appelmoes . . . . . grote pot	**89**	**Fruit-melange** . . . 150 gram	**45**

EDAH

2 literblikken erwten met gesneden **wortelen**
Samen voor **97** *cent*

Kauwgom . . . . . 3 pakjes	**10**	**KASTEEL- Slasaus** . . . flacon	**94**
Grote Eier-cake . . . per stuk	**69**	**Slasaus** zoetzure . . . . . flacon	**69**
Belegen kaas . . . . 100 gram	**33**	**Spinazie** . . . . . literblik	**59**

...en verdubbeling van spaargeld!

Grote mensen.... kleine mensen

maar beiden mogen de hoogste eisen stellen want onze collectie munt uit door:

- Coupe
- Kwaliteit
- Exclusieve dessins
- Zeer scherpe prijzen

Daarom koopt vader en zoon zo prettig en voordelig zijn nieuwe costuum of sportcombinatie bij BERN. V. D. SCHOOT

Heren costuums
Een uitgebreide sortering in moderne italiaanse dessins
135.– - 115.– - 97.50 - 89.50

Heren sportcolberts
Vlotte dessins, sportieve modellen
52.50 - 42.50 - 39.75 - 35.95

Bijpassend pantalons
Zuiver kamgaren ook Terlenka
41.50 - 36.50 - 28.95 - 24.75

Jongens colberts
Degelijke „Reefort" kwaliteiten v.a. 28.95
Bijpassende Pantalons v.a. 13.50

Iedereen weet 't

v. d. Schoot kleedt klein en groot

Bern. v. d. Schoot
KRUISSTRAAT BOXTEL

Bloemenmagazijn
„'t Centrum"
H. M. v. d. Braak & Zn
Clarissenstraat 35

---

zondag 27 april
Dansen
zaal v. d. Boogaard
GEMONDE

Maak keuze uit onze nieuwe collectie
Heren- en Jongenscostuums
Wollen en katoenen
Regenjassen, Sportcolberts
Broeken (ook terlenca)
Overhemden, Zelfbinders
Leren kleding
VERSPAANDONK
Rechterstraat 25

B.W.C. „De Sprinters" organiseert op 15 mei a.s. haar eerste grote Ronde van Boxtel.

Verzekeringen van de N.C.B.

N = Noord-Brabantse
C = Christelijke
B = Boerenbond
Spoorlaan 50 Tilburg.

De verzekeringsmaatschappij **voor iedereen** tegen de **laagstmogelijke premies** voor **al Uw verzekeringszaken.**
Hebt U de **loon-** of **welstandsgrens** der ziekenfondsen bereikt of overschreden, vraagt dan, alvorens elders een verzekering te sluiten, zeker naar de gunstige voorwaarden en de lage premie van onze **ziekenhuisverzekering.**
Nadere inlichtingen en concept-polis bij:
C. J. v. BERKEL, Nergena 7 Boxtel Tel. 04197-297.
W. VERHAGEN, Gemondseweg 14 Gemonde Tel. 04105-431.
P. J. v. d. VELDEN, Maaistraat 4 Liempde.
Th. v. d. MEIJDEN, A 115 Esch.

Theater „De Ark" Boxtel

zaterdag, 26 april 8 uur
zondag, 27 april 6 en 8.30 uur

Davy Crockett en de piraten

met FESS PARKER, Buddy Elsen, en Jeff York

Davy Crockett, Amerika's vermetelste avonturier in een nieuw sensationeel verhaal . . . . . in prachtige kleuren verfilmd.

14 jaar

Plaatsbespreken: Aan de kassa zaterdag v.a. 6.30 u. zondag v.a. 5 uur. Tel. 503

Adverteer in Brabants Centrum

Officiële gids
voor de
Wereldtentoonstelling 1958
verkrijgbaar bij
ROBBEN BOXTEL
BARONIESTRAAT 34

Het giro-nummer van de nieuwe parochie is
469672
t.n.v. H. de Beer pr. Oisterwijk.

Waarom wij *Pas-Tunette* aanbevelen!

Pas-Tunette biedt u als enige een Nederlands maatsysteem dat volledig is aangepast aan het figuur van de Nederlandse vrouw. Beha en corset zijn speciaal voor u gemaakt en hebben daardoor de de ideale pasvorm. Onze vakkundige corsetière toont u graag de nieuwe Frans-Amerikaanse Pas-Tunette collectie. En . . . let u ook eens op de prijzen!

Beha met fraai geborduurde sanfor poplin. Elastisch rugpand f 12.95

„Form-controll-gaine" Gepatenteerd voorpand geeft extra steun aan de buik. Zijsluiting met rits f 23.50
Zelfde model met Form-controll voor- en achterpand f 31.50
Zware uitvoering f 35.50

Pas-Tunette corsetten hebben 3 wetenschappelijk berekende heupwijdten per taillemaat.

Fa. J. M. v. GEEL-de KONING
STATIONSTRAAT 22 – BOXTEL

De Kwaliteits-slagers berichten U:

Bindt de strijd aan tegen **„Voorjaarsmoeheid"!**
Neem een **extra** stukje **vlees** en 'n heerlijk bordje **soep** en U bezit weer nieuwe **energie** en **levenrlust.**
Daar knap je van op!

Daarom vrijdag en zaterdag extra **goedkoop**
500 gr. Rollade (fijn gekruid) voor **f 2.55**
500 gr. heerlijke Runderpoulet voor **f 1.60**

Als extra: De gehele week 500 gr. Kinnebak voor slechts **f 0.70**

Duizenden profiteerden reeds van ons **overbekende Kwaliteits-Lunchpakket**

Deze week vrijdag en zaterdag
100 gr. gek. Ham
150 gr. Snijleverworst
} **f 1.–**

Wij handhaven onze **dagaanbiedingen** tegen scherp concurrerende prijzen:

Dinsdag 29 april: 500 gr. Speklappen **f 1.20**
Woensdag 30 april: 500 gr. verse Worst **f 1.75**
Donderdag 1 mei: 500 gr. Halscoteletten **f 1.65**

Hoe 't ook zij, Vlees hoort erbij!

Doe Uw inkopen bij onderstaande Kwaliteits-slagers
Goed en toch **niet duur.**

Van Nistelrooij	Raaijmakers	Schuurmans
Th. Eltink	De Windt	Van Meersbergen
N.C.B.-Winkel	Aug. v. Breugel	Van Griensven

Woensdag 30 april wegens Koninginnedag na 1 uur gesloten.

---

v.H.v. week-end koopje

katoenen
kinderledikant-dekentjes
zeer geschikt als wikkel-deken, mooie geschoren kwaliteit en leuke dessins in rose en bleu
normale prijs **f 8.95**
alléén vrijdag 25 april en zaterdag 26 april **f 7.50**

Van Hout Vervaeaard
VOOR KWALITEIT VERMAARD
MOLENSTRAAT 1 - BOXTEL - TEL. 319

14e JAARGANG No. 701 — 2 MEI 1958

Brabant's Centrum

Redactie en Administratie :
MOLENSTRAAT 19
TELEF. 513 — GIRO 277703

VOORHEEN BOXTELSCHE COURANT

Abonnementsprijs ƒ 1,95 per kwartaal (p. post ƒ 2,00)
Advertentieprijs : 10 ct. p. kol. mm.
Bij contract speciale tarieven.
Kleine advertentiën 7 ct. per woord.

KATHOLIEK WEEKBLAD VOOR BOXTEL EN OMGEVING

St. Ursula in het Goud

Vijftig jaar onderwijs in Boxtel.

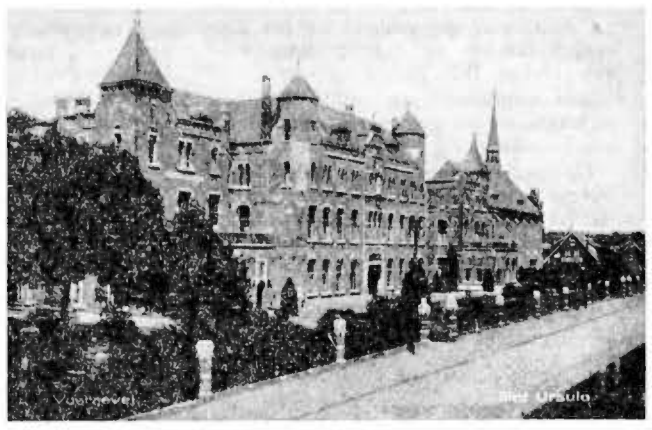

Boxtel viert binnenkort een bijzonder feest, omdat het op Hemelvaartsdag a.s. vijftig jaar geleden is, dat de zusters Ursulinen hun apostolaat van de opvoeding en het onderwijs van meisjes hier zijn begonnen. In die vijftig jaar zijn duizenden Boxtelse meisjes bij de Ursulinen naar school gegaan, honderden meisjes uit alle streken van het land hebben het internaat bevolkt, het religieuze leven bloeide, er is geofferd en gebeden, kortom: vijftig rijke jaren, die voor Boxtel en ver daarbuiten een ware zegen zijn geweest. Volop reden dus, om de zusters nu een feest te bereiden, een feest van dankbaarheid voor hun gebed, voor hun voorbeeld en voor hun werk.

HOE DE VESTIGING TOT STAND KWAM.

Het begon eigenlijk heel toevallig. In het voorjaar van 1907 brachten Mère Anna v. d. Heuvel en Mère Catherine Middelhof de pensionairen van Uden die op vacantie gingen weg. In Boxtel moesten zij twee uren wachten op de trein voor de terugreis. Zij brachten een bezoek aan de toen nieuwe kerk van het H. Hart. Kapelaan Donders zag hen en maakte een praatje:

„Wat zijn jullie voor nonnen?... Ursulinen van „Nazareth" in Uden..... Wat doen jullie?..... Onderwijs en opvoeding van meisjes... Precies wat wij nodig hebben. Wacht even, ik ga de pastoor roepen". Pastoor Eras kwam, in de sacristie werd verder gesproken en zo ging de zaak aan het rollen. In mei 1908 begonnen de zusters met de bewaarschool, die reeds spoedig door meer dan 200 kleuters werd bezocht. De lagere school startte in 1909.

In het begin reisden de zusters op en neer vanuit Vught, maar reeds in november vestigden zij zich in het logement „Het Fortuin" op de Markt. Het tegenwoordige St. Ursula werd betrokken in 1911. Er waren toen 80 kwekelingen, terwijl de leer- en bewaarschool samen ongeveer 550 leerlingen telden. Een snelle groei na een klein begin!

DE PIONIERSTERS.

Het is wel interessant om uit die eerste tijd eens een paar zusters te vermelden, omdat nog veel Boxtelse dames met dankbaarheid aan hen terug zullen denken.

De pioniersters waren: Mère Stanislaus Looymans, de latere missionaris, die nu in Driebergen verblijft en nog smakelijk weet te vertellen van dat eerste jaar, toen een 90-tal kleuters aan haar zorgen was toevertrouwd, — Mère Francisca Walravens, Sr. Theodora Verdegaal en, niet te vergeten Sr Elisabeth v. d. Ven, die nog steeds deel uitmaakt van de Boxtelse communiteit en het grootste gedeelte van de dag doorbrengt in de kapel.

Natuurlijk waren er ook moeilijkheden in die beginjaren: b.v. een besmettelijke ziekte onder de kleuters en die merkwaardige situatie van september 1909, toen als gevolg van het vrij plotselinge overlijden van Mère Vincent de leerschool geen enkele religieuze onderwijzeres had. Hierin werd voorzien door de benoeming van Mère Anna v. d. Heuvel. In 1910 werd zij overste en zó, als moeder Anna, hebben velen haar goed gekend.

LIEF EN LEED ....

Lief en leed wisselden nu af op St. Ursula. Er is te veel gebeurd om het hier te beschrijven. Enkele feiten zullen we nog vermelden: de ULO werd gebouwd in 1931. Het jaar 1936 bracht een grote slag, want toen moest van regeringswege de kweekschool gesloten worden, omdat er te veel kweekscholen waren. In 1947 werd de ULO omgezet in een Middelbare Meisjesschool. Een groot offer werd van de zusters nog gevraagd toen als gevolg van de tijdsomstandigheden het internaat opgeheven moest worden. Voor het eerst in de geschiedenis van St. Ursula zijn er dit lopende schooljaar geen internen.

Een verblijdend feit was echter, dat het provinciale bestuur en het noviciaat in Boxtel gevestigd werden, zodat St. Ursula nu provinciaal huis is, van waaruit de Nederlandse provincie wordt bestuurd en waar de postulanten en novicen hun eerste vorming voor het religieuze leven ontvangen, een blije, zonnige groep in het grote klooster.

Dit waren enkele namen en feiten uit de afgelopen vijftig jaar. Natuurlijk is lang niet alles vermeld.

Namen en feiten zijn trouwens op zich niet zo belangrijk, want veel voornamer is datgene, wat niet beschreven kan worden: de dagelijks aan God gebrachte eredienst in de kloosterkapel en de zegenrijke invloed die door het gebed en het werk der Ursulinen in de Boxtelse gemeenschap is uitgeoefend.

Mogen zij nog vele jaren hun apostolaat in Boxtel voortzetten!

P. V.

HET FEESTPROGRAMMA.

Zondag 4 mei:

10.15 uur: De jubilarissen worden door leerlingen en bruidjes afgehaald en begeleid naar de H. Hartkerk.

10.30 uur: Plechtige Hoogmis uit dankbaarheid.

12.00—13.00 uur: Receptie in het klooster. (Tijdens deze receptie zal het cadeau van de parochie worden aangeboden door een vertegenwoordiging der ouders).

18.45 uur: Serenade door Boxtels Harmonie.

19.30 uur: Serenade door R.K. Gildenbondsharmonie.

Donderdag 22 mei:

15.00 uur: Huldiging door de leerlingen van de scholen.

Vrijdag 23 mei:

8.30 uur: Gezongen H. Mis.

10.30 uur: De leerlingen van de St. Angelaschool voeren voor de jubilaressen op: ‚De boze Heks". Operette in 4 bedrijven door Stien de Bruyn.

15.00 uur: Tweede opvoering.

De uitvoeringen zijn in De Ark. Bij de eerste voorstelling worden de leerlingen van de lagere klassen verwacht. Bij de tweede uitvoering de hogere klassen en de M.M.S.

De kleuters en de eerste-klassertjes zullen nog een afzonderlijk feestje krijgen.

Men wordt verzocht a.s. zondag de vlag uit te steken, de jubilerende zusters ter ere!

Viering Bevrijdingsdag op zondag 4 mei

Alhoewel de „Nationale Bevrijdingsdag" officieel werd gesteld op de 5e mei, zal de viering in vrijwel alle Nederlandse gemeenten — ook in Boxtel — plaats vinden op zondag 4 mei a.s.

‚Boxtel Vooruit" heeft voor deze viering het volgende programma vastgesteld:

Gecombineerde fietstocht: „Kent gij Boxtel?" en „Kent gij de regels van het verkeer?" Een fietstocht voor oud en jong.

Het grote succes dat „Boxtel Vooruit" twee jaar geleden had met haar fietstocht „Kent gij Boxtel?" (de tocht van vorig jaar kon door de zeer slechte weersomstandigheden geen doorgang vinden) heeft haar ook nu weer doen besluiten „ijs en weder dienende" een dergelijke tocht op haar programma te plaatsen.

Zoals we hierboven reeds hebben vermeld, is de fietstocht van dit jaar samengesteld uit het onderdeel „Kent Gij Boxtel?" en uit het onderdeel „Kent Gij de Verkeersregels?".

Het eerste gedeelte zal een (eenvoudig) onderzoek zijn naar de geografische kennis van de gemeente en het tweede deel naar de kennis van verkeersborden (pedagogisch misschien een beetje gevaarlijk gezegd, maar: de jeugd zal de ouderen voor wat de verkeers-kennis betreft wel van advies kunnen dienen!).

Het „Verkeerstechnische gedeelte" van de tocht werd „uitgeknobbeld" door de Afd. Boxtel van het Verbond voor Veilig Verkeer. Ook de beoordeling van dit gedeelte zal door deze afdeling geschieden.

Aan prijzen is een totaal-bedrag van ongeveer ƒ 100,— beschikbaar. De hoofdprijs bedraagt ƒ 25—,

Inschrijfgeld, te voldoen bij de start, welke plaats vindt **om 2 uur, vóór het Gemeentehuis,** bedraagt voor de kinderen (tot 14 jaar) 10 cent, voor alle anderen 25 cent.

Men leze nauwkeurig de aanwijzingen op de startkaart en houde zich aan de aanwijzingen, die via de geluidsinstallatie zullen worden gegeven. (De deelnemers worden verzocht om half 2 op de Markt aanwezig te zijn).

Prijsuitreiking vindt plaats tijdens de pauze van het concert, des avonds.

Concert R.K. Gildenbonds-Harmonie

Onder leiding van haar Directeur, de heer A. Stolwerk, zal de R.K. Gildenbonds-Harmonie het volgende programma uitvoeren:

Mars Colonel Bogey on Parade, K. J. Alford
Slavische Dansen nr. 1 en 8. Dvorak
Arr. Stalmeier.
's Kommt ein Vogel geflogen. Ochs Tiemersma.
Wals Estudiantina E. Waldteufel
Ouverture. Marinarella. Fucik
Arr. Stalmeier
Pauze, tijdens welke uitreiking prijzen fietstocht.
Mars Arromanches
Zigeunerbaron.
The Desert Song. Romberg
Arr. Tiemersma
Deep River Rhapsodie H. Walten
Blue Mist. E. Osterling
Slotmars.

Inzameling huldeblijk jubilerende harmonieën.

Volgende week zal in onze gemeente de reeds eerder aangekondigde inzameling worden gehouden voor het huldeblijk, dat bij gelegenheid van de gouden jubilea van Boxtels Harmonie en Gildenbondsharmonie, namens de Boxtelse bevolking door het Feestcomité zal worden aangeboden.

Vijftig jaar lang hebben onze harmonieën ons gediend. Ontelbare malen hebben zij bij officiële gebeurtenissen en plaatselijke festiviteiten voor 'n passende sfeer gezorgd. De harmonieën zijn werkelijk van onschatbare waarde voor de gemeenschap. Het werd op Koninginnedag door Jas de Keistamper nog 'ns heel kernachtig gezegd: **„Zonder hèrmenieën kossen we nie leven!"** Dat we daarvan allemaal overtuigd zijn mogen deze gezelschappen op hun gouden feest in juni gerust 'ns weten. Wij kunnen hun dat laten blijken door een prachtige feestgave. En voor die feestgave gaan we volgende week een verrassende bijdrage leveren aan de inzameling, die (één maal) huis aan huis zal worden gehouden.

Geeft royaal, geeft voor 50 jaar!

„Doe aan de collecte mee voor ons gouden jubilee!"

50 jaren K.A.B. in Boxtel

Op 18 mei zal de Boxtelse K.A.B. haar gouden bestaansfeest vieren.

Dit zal voor Boxtel in het algemeen en voor de leden van de K.A.B. in het bijzonder een gróótse gebeurtenis worden. Het jubileum-feestprogramma zal dan ook 'ns extra verzorgd worden, zoals dat bij een gouden feestviering verwacht mag worden.

De voornaamste feestelijkheden zullen plaats vinden in De Ark, direct na de Plechtige H. Mis welke wordt opgedragen in de H. Hartkerk.

In het volgende nummer van Brabants Centrum zullen nadere bijzonderheden over de jubileumviering worden bekend gemaakt.

Agenda

SPREEKUUR BURGEMEESTER:
Maandag 5 mei a.s. van 10—12 uur v.m.

ZONDAGSDIENST DER ARTSEN

4 mei

DOKTER F. F. M. KLUIJTMANS
Bosscheweg Telefoon 354

Boxtel vierde stralende Koninginnedag

Men heeft woensdag in het gehele land een glorieuze Koninginnedag beleefd en Boxtel heeft daarvan haar feestelijk deel gekregen. Hoe heerlijk begon de dag 's morgens reeds met een stralend oranjezonnetje, het stemmige klokgelui en de pittige reveille in het ontwakende Boxtel. Vooral de reveille bleek een gelukkig initiatief, dat algemeen waardering kreeg. Al heel spoedig was er een „zondagse" drukte in de met vlaggen en oranjewimpels getooide straten te bespeuren. Een drukte, die zich geleidelijk aan meer en meer concentreerde rond het kinderfeest op de Markt.

Allereerst bracht de jeugd spontaan een zanghulde, waarbij onze jongens en meisjes zich echte Nederlanders, echte Brabanders en vooral ook echte „Keienstampers" toonden. Daarna vermaakten zij zich vrolijk met de kindervoorstelling, gegeven door de artisten van een Haags theaterbureau.

's Middags vormde de Markt het strijdtoneel voor de Boxtelse scholen, waarvan de leerlingen zich in de verschillende volksspelen enthousiast weerden om uiteindelijk de wisselbeker te veroveren. Deze trofee ging dit jaar bij de jongens weer naar de St. Theresiaschool (Lennisheuvel) en bij de meisjes naar de St. Angelaschool (H. Hartparochie).

De totaaluitslag luidt:

Jongens: 1. St. Theresiaschool 50 pnt.; 2. Aloysiusschool 39; 3. St. Petrusschool 38; 4. St. Franciscusschool 35; 5. St. Willibrordschool 24 (gem. 4½); 6. St. Paulusschool 24 (gem. 4); 7. De Zonnehoek 16.

Meisjes: 1. St. Angelaschool 48 pnt.; 2. St. Jozefschool 46; 3. St. Sheresia 45; 4. St. Willibrordusschool 29; 5. De Zonnehoek 26.

's Avonds werd op de kiosk geconcerteerd door Boxtel's Harmonie, die het massaal opgekomen publiek verraste met een sublieme uitvoering. Vooral op deze zeldzaam mooie voorjaarsavond was het een groot genoegen de muziek te beluisteren die directeur Molenschot en zijn mannen ten beste gaven.

Aan het slot van deze feestdag voerde Boxtel Vooruit (dit jaar in „versterkte formatie") Jàs de Keistamper weer ten tonele. Jàs had de gemeenschap ook nu veel te vertellen. Over de kleine en grote Boxtelse mensen met hun kleine en grote gebreken; over de beste Boxtelse keistampers van oudsher en over de nieuwe Boxtelse mensen die nog keistamper moeten worden; over de harmonieën die feest gaan vieren; over de nieuwe kerk die er komen moet; over de Boxtelse opvattingen t.a.v. de bestedingsbeperking; over z'n „nei pak" dat nu gauw komen zal; en over nog veel leutige zaken meer.

Toen Jàs er tenslotte met een rondborstig „houdoe" het zwijgen toe had gedaan, waren tevens de openbare feestelijkheden van deze mooie Koninginnedag 1958 ten einde.

Koninklijke onderscheidingen.

Mr. F. B. I. M. Janssens (Hal), hoofdcommissaris van de verkenners van de Katholieke Jeugdbeweging, is door H. M. de Koningin benoemd tot Officier in de Orde van Oranje Nassau.

De heer Janssens had vorige week op St. Jorisdag het feit herdacht, dat hij 25 jaar deel uitmaakt van de verkennersbeweging. In deze zilveren reeks van jaren heeft mr. Janssens verschillende functies in de katholieke verkennersorganisatie bekleed, o.m. was hij voortrekkersleider, districtscommissaris en assistent-hoofdkwartierscommissaris. Momenteel is mr. Janssens hoofdcommissaris van de Verkenners van de Katholieke Jeugdbeweging en tevens voorzitter van de Nationale Padvindersraad.

—o—

Onze plaatsgenoot Adj. O. O. M. C. J. Jansen (Stationstraat), bureelchef van de krijgsraad te Velde KLu in Den Bosch, werd dinsdag op de vliegbasis Volkel onderscheiden met de eremedaille in de Orde van Oranje Nassau in goud. De onderscheiding werd uitgereikt door kolonel Mr. F. A. J. Deelen, president van de krijgsraad. De plechtigheid werd bijgewoond door mevr. Janssen, vertegenwoordigers van de militair juridische dienst en lager personeel.

VERKIEZING GEMEENTERADEN 1958.

STEMMEN BIJ VOLMACHT.

De kiezer, die mededeelt vermoedelijk niet in staat te zullen zijn persoonlijk aan de stemming deel te nemen, wordt op zijn verzoek toegestaan bij volmacht te stemmen.

WAT HIJ MOET DOEN.

1. Uiterlijk de veertiende dag voor die der stemming dat is dus uiterlijk op **14 mei 1958,** dient hij op een ter gemeentesecretarie verkrijgbaar formulier het verzoek in om bij volmacht te stemmen.
2. Bij het verzoekschrift (op formulier) wordt overgelegd een verklaring van de gemachtigde, dat deze bereid is als zodanig op te treden (formulier voor deze verklaring eveneens ter secretarie kosteloos verkrijgbaar).

Vraagt dus tijdig formulieren bij de gemeentesecretarie aan.

Dit kan schriftelijk geschieden.

WIE KAN GEMACHTIGDE ZIJN?

Indien men in de woongemeente ook zijn beroep uitoefent slechts de echtgenoot of echtgenote, een bloed- of aanverwant, of een huisgenoot van de volmachtgever.

Oefent men zijn beroep uit buiten de gemeente van inwoning, dan is voldoende, dat de gevolmachtigde gerechtigd is aan de stemming deel te nemen.

Een kiezer mag niet meer dan één aanwijzing als gemachtigde aannemen (behoudens dat hij een tweede mag aanvaarden, indien beide aanwijzingen zijn geschied door personen, die tot zijn huisgenoten behoren).

Nummering candidatenlijsten gemeenteraadsverkiezing.

De candidatenlijsten, die in de gemeente Boxtel werden ingediend voor de op 28 mei a.s. te houden gemeenteraadsverkiezing, hebben de volgende officiële nummering gekregen:

1. Lijst Valks.
2. Lijst v. d. Krabben.
3. Lijst Voortman (P.v.d.A.).
4. Lijst v. Elk.
5. Lijst v. d. Meyden.
6. Lijst De Laat.

Nationale Herdenkingsavond op zaterdag 3 mei

NEEMT ALLEN DEEL AAN DE STILLE TOCHT.

Zaterdag 3 mei a.s. zal in het gehele land wederom de Nationale Herdenkingsavond plaats vinden.

Vanaf des avonds 18 uur zullen van alle openbare gebouwen en particuliere woningen de vlaggen halfstok worden gehangen.

Om 19.30 uur zal eenieder kunnen deelnemen aan een „Stille Tocht", die, voor wat Boxtel betreft, op dat tijdstip zal vertrekken vanaf het Gemeentehuis en via een aldaar nader aan te geven route zal leiden naar de begraafplaats van de parochie van het H. Hart, alwaar zich nog graven van geallieerde militairen bevinden

Aan alle ingezetenen wordt verzocht aan deze „Stille Tocht" te willen deelnemen en daarbij **volkomen stilzwijgen in acht te nemen.**

Aan hen, die langs de weg de stoet gadeslaan, wordt verzocht te denken, dat deze „Stille Tocht" bedoelt te zijn een laatste hulde aan de gevallenen en men zich ook dienovereenkomstig waardig behoort te gedragen.

Van kwart vóór 8 tot dertig seconden vóór 8 uur zullen de klokken van alle kerken en kapellen luiden.

Van precies 8 uur zal op het kerkhof van de parochie van het H. Hart gedurende twee minuten volkomen stilte in acht worden genomen.

Aan alle ingezetenen, waar zij zich ook bevinden, wordt verzocht deze plechtige stilte, ter herdenking, algemeen te betrachten.

Na de twee minuten stilte zal op het kerkhof het „Ecce quomodo moritur" gezongen worden, terwijl door de Burgemeester een krans zal worden gelegd bij de graven der aldaar rustende geallieerde militairen.

Namens het gemeentebestuur zullen ook bloemen worden gelegd op de graven der Boxtelse gesneuvelden, begraven op de kerkhoven der Parochie St. Petrus (kerk en Bosscheweg) en St. Lambertus, Gemonde.

Aan de familieleden van gesneuvelden wordt medegedeeld, dat zij zich voor het deelnemen aan de „Stille Tocht" kunnen opstellen op het trottoir vóór het Gemeentehuis. Zij zullen dan een bijzondere plaats aan het hoofd van de stoet kunnen innemen.

CAMOUFLAGE!

Een mooi klinkend vreemd woord, wat zoveel betekent als vermommen, onherkenbaar maken.

Vermommingen komen vooral tegenwoordig onder allerlei vormen en uitdrukkingen voor. Wanneer een schrijver het een of ander zacht, hard of scherp wil zeggen, zodat niet iedereen de juiste bedoeling ervan ten volle begrijpt, dan camoufleert hij zijn ge-pen met vreemde termen of woorden.

Tot zulke „camouflage-termen" behoort ook de aanduiding „het gemiddelde", een term die veel gebruikt wordt bij het geven van getallen, waarmede een bedrag, aantal op prijsstand wordt aangegeven.

Indien „het gemiddelde" te realiseren is door een toelichtende getalsaanduiding, dan is het mogelijk de „vermomming", de camouflage, te doorzien en dan kan blijken dat een voorgestelde figuur niet zo geweldig is als door de aanduiding „het gemiddelde" lijkt te zijn.

—o—

Nu in de kerkberichten van de parochies in onze lezerskring weer een collecte wordt aangekondigd voor de kerkenbouw in ons bisdom, willen wij onze lezers eens aansporen om mee te helpen „het gemiddelde" zo hoog op te voeren dat iedere parochie op zich „een goed figuur" maakt.

Ieder voor zich moet er voor zorgen dat bij de bekendmaking van de opbrengst per parochie aan de hand van het toelichtende getal van het aantal parochianen is vast te stellen dat „het gemiddelde" hoog is.

Daarom aanstaande zondag alle koperen centjes en stuivers thuis laten en in de portemonnaie alleen zilver of muntpapier, en dan, of er gecollecteerd wordt met open schaal of met de zwarte zak of bus, flink in de portemonnaie te tasten om schaal, zak of bus waardevol te vullen.

Als dan straks de opbrengst bekend gemaakt wordt kan iedere parochiaan voor de „collectespiegel" gaan staan en zien of zijn gelaatstint gezond is.

Plaatselijk Nieuws

Brabants Orkest in Boxtel.

Ter stimulering van de muzikale ambities onder de jeugd heeft de Kunstkring Boxtel het Brabants Orkest verzocht een jeugdconcert te komen geven o.l.v. Hein Jordans.

A.s. donderdag 8 mei zal nu door het orkest het volgende programma in De Ark worden uitgevoerd: 1. Paukenslagsymphonie van J. Haydn; 2. Klarinetorkest in Bes gr. t. van J. W. A. Stamitz; 3. Ouverture „Fingelshöhle van F. Mendelsohn.

De jonge Boxtelse musicus Rinus van Hamond, die deel uitmaakt van het Brabants Orkest, treedt op als solist-klarinettist.

Het programma zal tweemaal worden uitgevoerd, 's middags om 3 uur en om 4.30 uur.

Voor beide concerten zijn nog een beperkt aantal plaatsen verkrijgbaar, zowel voor jongelui als volwassenen. Volgens de in dit blad geplaatste advertentie zijn de entreeprijzen zeer laag.

Grootse uitvoering van „Die Jahreszeiten".

Wanneer op 21 september de herfst officieel zijn intrede doet, zal dit voor Boxtels Gemengd Koor aanleiding zijn het grote Oratorium van Joseph Haydn, „Die Jahreszeiten" in grote bezetting te gaan uitvoeren.

Medewerking is verkregen van Best' Gemengd Koor, terwijl de begeleiding als gewoonlijk wordt verzorgd door de Boxtelse Orkestvereniging.

Voor de solisten-partijen worden thans contacten gelegd met de beste vocalisten van het concert-podium en bij het ter perse gaan van dit blad was reeds zekerheid verkregen, dat o.a. niemand minder dan Hermann Schey, een der beste Nederlandse bas-zangers, tot het solisten-trio zal behoren.

Uitvoeringsdata: te Boxtel op 22 september; te Best op 23 september.

Het aantal medewerkers aan dit brillante werk bedraagt ca. 140 personen. Algehele leiding Cor Suys.

Voor die dames en/of heren, die zich geroepen voelen medewerking te geven aan dit schone werk, bestaat thans nog gelegenheid zich aan te sluiten.

Aanmelden aan het Secretariaat, Boscheweg 12. Tel. 350.

Bioscoop.

A.s. zaterdag en zondag zal in theater „De Ark" vertoond worden de film: „Port Afrique". Deze spannende film in kleuren opgenomen en spelend in een geheimzinnige sfeer van een havenstad in Noord Afrika zal de toeschouwers ongetwijfeld boeien. Het spel van de actrice Pier Angeli is zeer goed en ze slaagt erin enkele chansons voortreffelijk in de vereiste sfeer te brengen.

Toegang 14 jaar.

(V.)K.A.J. afd. Boxtel. Wereldtentoonstelling.

Jongens en meisjes van Boxtel.

Op zondag 8 juni gaan wij naar Brussel. De kosten bedragen slechts *f* 9,—, Entree inbegrepen. Men kan zich elke zondag opgeven en sparen in „De Kajuit" van half 12 tot half 1.

Bij tijdige opgave is men verzekerd van plaatsbewijs voor de autobus.

Polio-inentingen.

Van bevoegde zijde wordt de ouders erop gewezen, dat kinderen geboren in de jaren 1952, 1953, 1954, 1956 en 1957, die nog geen oproep hebben gehad voor de polio-inentingen **tot 5 mei a.s.** nog opgegeven kunnen worden bij Mej. van Riel, Bosscheweg 1, 's avonds tussen 7 en 8 uur.

E.H.B.O.

Agenda.

Vrijdag 2 mei: 2e les van de vervolgcursus van Dokter Margry en Dokter Janssens.

Maandag 5 mei GEEN oefenavond voor de wedstrijdploegen.

Woensdag 7 mei 3e les van de vervolgcursus van Dokter Margry en Dokter Janssens.

Vrijdag 9 mei: tweede vrijdag van de maand oefenavond voor de Eerw. Zusters en dames o.l.v. Dokter Wentholt met assistentie van de dames Deelen en Eltink.

Op zondag 18 mei gaan we in clubverband ter bedevaart naar Den Bosch. Vertrek om 4 uur ('s morgens) vanaf de Markt.

Mededeling tarieven Bad- en Zweminrichting.

Deze week zijn huis aan huis folders verspreid betreffende o.a. de toegangstarieven voor het zwembad „Molenwijk".

Wat de abonnementen betreft: het gemeentebestuur deelt mede dat kinderen van 16 jaar en ouder, die een dagschool bezoeken, gelijk gesteld worden met kinderen beneden 16 jaar.

Op het aanvraagformulier voor deze kinderen van 16 jaar en ouder moet mede worden opgegeven welke school wordt bezocht; b.v. ULO, H.B.S., Middelbare Meisjesschool.

Maria-Garde.

Hallo meisjes, a.s. zondag trekken we er weer met de fiets op uit. De Beatrix- en Klimopgroep komen om half 3 bij 't Verenigingsgebouw, de Irenegroep om half 3 bij 't K.J.V.-huis. Zorgt dat jullie fietsen in orde zijn. Tot zondag!

K.M.V. Lennisheuvel.

J.l. zaterdag werd het nieuwe vaandel van de Kleine Maria Vereerders plechtig gewijd door de Z.E. Heer Pastoor V. Tilman.

Vanwege deze gebeurtenis werd de dag verder feestelijk doorgebracht door de kinderen van de K.M.V.

De K.A.V. naar O. L. Vr. van Den Bosch.

Zondag 4 mei zal de K.A.V. ter bedevaart gaan naar 's-Hertogenbosch. Vertrek per autobus vanaf de Markt, 's morgens om 6 uur.

Voor de missie van de Paters Assumptionisten.

N.N. te Gemonde *f* 12,50.

Missie-Thuisfront.

Opgehaald op de bruiloft van de fam. P. Ghijsens-Voets *f* 18,40 voor de missie van Jan v. d. Laar Hzn.

Uitbreiding St. Paulusschool thans gereed.

A.s. maandag inzegening.

De uitbreiding van de r.k. lagere school voor jongens in de Nieuwstraat, de St. Paulusschool, is thans voltooid. Maandag 5 mei a.s. zullen de nieuwe gymnastiekzaal en het nieuwe klaslokaal, waarmee de school is verrijkt, op plechtige wijze worden ingezegend door de Z. E. Heer Pastoor v. Besouw. Om kwart over 9 zal door de leerlingen en het onderwijzend personeel allereerst een H. Mis in de St. Petruskerk worden bijgewoond. Daarna zal de inzegening plaats hebben.

's Avonds wordt door het oudercomité van de school een vergadering belegd in het St. Paulus Jeugdhuis, waarbij de ouders nog gelegenheid geboden zal worden de school te bezichtigen.

Aanvrage vis- en hengelakten.

In het tijdvak van 5 tot en met 10 mei a.s. bestaat er gelegenheid tot het aanvragen van vis- en/of hengelakten voor het aktejaar 1958/59.

Aanvraagformulieren zijn kosteloos verkrijgbaar ter gemeentesecretarie, loket bevolking.

De aanvraagformulieren behoren in bovenvermeld tijdvak en verder tot 15 mei daaraanvolgende, volledig en duidelijk ingevuld en ondertekend, wederom aan bovenvermeld loket te worden ingeleverd.

De aangevraagde akten kunnen worden afgehaald vanaf 22 mei a.s. uiterlijk voor 1 juni a.s.

Nieuwe leden voor Brabants Toneel.

Nieuwe leden kunnen zich aanmelden bij mej. J. v. d. Meyden, Nieuwstraat 28, tot en met 15 mei.

Na deze datum is aanmelding niet meer mogelijk.

Voorjaar

Schuchter komt het voorjaarshoedje
Uit het doosje uit de kast;
Schuchter kijkt men of 't gedoetje
Nog wel méé kan en nog past.
Schuchter komt het voorjaarskleurtje
Op de weiden en in 't bos,
Schuchter geurt het eerste geurtje
Tussen 't gras en in het mos.
Schuchter komt de eerste tuinbank
Van de zolder naar benée,
Schuchter brengt pa d'eerste tuinklank:
'n Dure bos radijsjes mee.
Schuchter wordt door mens, dier, planten
't Lentelijk toilet gemaakt,
't Leeft en lacht aan álle kanten:
Héél de wereld is ontwaakt.

CLINGE DOORENBOS.

(Nadruk verboden).

Oud Boxtel in beeld

Een abonnee te Nijmegen zond dit mooie kiekje voor plaatsing in onze wekelijkse rubriek „Oud Boxtel in beeld". Gewis zijn de vele verzamelaars in hun schik met deze aanwinst. Het mag dan ook gerangschikt worden onder de allermooiste.

De fotograaf heeft er een pluimpje mee verdiend. Het is fotografisch artistiek mogen we wel zeggen. Jammer genoeg zijn er geen zogenaamde „ansichtkaarten" van in de handel geweest, maar daarom is het voor verzamelaars te waardevoller. Het werd indertijd genomen voor een reportage over Boxtel als buitengemeente, wat betekende dat Boxtel aantrekkelijk was om er te wonen en elders te werken. Daarvoor had onze gemeente alle gewenste voorkeurshoedanigheden toen men voor industrievestiging nog uitsluitend gericht was op de steden, en de bestaande industrieën volop begonnen uit te groeien met de ontwikkeling op technisch gebied.

Dit karakteristieke Boxtels hoekje kreeg nog een bijzonder aspect door het jaargetijde. Helder zonnig winterweer, kaal geboomte en de waterpartij van het wegens de hoge waterstand buiten z'n oevers geraakte grachtje.

Zo werd het voor de cameraman mogelijk bij de diepte van het opnamebeeld ook de mooie St. Pieterstoren op de achtergrond scherp te nemen met weerspiegeling in het wateroppervlak van het grachtje. Het toeval speelde op het moment der instelling van de camera ook een rol, doordat weggebruikers mede voor de lens kwamen. Hoe minimiem de figuren ook zijn, ze brengen de activiteit op het zonbeschenen wegdek. Op de voorgrond wordt het oog onwillekeurig gericht op de fietsende figuur van een bakker of slager, verder valt het ponnykarretje op en meer naar de achtergrond het groepje kinderen. Elk beeld op zich is tekenend in de opname.

Het is werkelijk een plaatje, waarop men niet „uitgekeken" raakt. Mooi Boxtel!

Op dit punt is onze gemeente nog mooi, al is het grachtje vanwege de bebouwing gedempt geworden. Het mag gezegd, met de uitbreiding in de onmiddellijke omgeving is hier de inrij van Boxtel mooi gebleven.

IGJ-onderzoekingen aan de Zuidpool

Volgens voorlopige ramingen van de Amerikaanse en Russische meteorologische teams, die in het kader van het Internationale Geofysisch Jaar waarnemingen in het Zuidpoolgebied verrichten zou het oppervlak van de wereldzeeën tot 60 meter stijgen, indien tengevolge van het warmer worden van het klimaat over de gehele wereld de ijskappen aan beide polen geheel zouden wegsmelten. Het is namelijk gebleken, dat in tegenstelling tot wat tot dusver als de dikte van de ijskap werd aangenomen, namelijk 1.350 meter, deze eerder ongeveer 2.400 meter dik is. Voordien werd dan ook aangenomen dat door wegsmelting van het ijs de zee 45 meter zou stijgen. Door het opstellen van weerkaarten op basis van gegevens uit de bovenste luchtlagen is het nu ook voor het eerst mogelijk betrouwbare weersverwachtingen voor het gehele Zuidpoolgebied op te stellen. Van groot nut is gebleken dat de Amerikanen zich enige kennis van de Russische taal hebben verworven en de Russen in gelijke mate van de Engelse taal, zodat wetenschappelijke besprekingen niet te grote moeilijkheden meer opleverden. Op grond van het reeds bereikte succes werd tussen Amerikanen en Russen overeengekomen de samenwerking op dit gebied nog een jaar voort te zetten.

GEBOREN:

JO-AN

zusje van Peter en Wim v. Eyck. Bij het H. Doopsel ontving ze de namen:

Joanna Gertruda Maria

H. v. EYCK
J. v. EYCK-DE VISSER

Boxtel, 27 april 1958.
Rechterstraat 23.

Annette H. M. v. Griensven
en
Karel G. M. v. d. Heuvel

hebben de eer U kennis te geven van hun voorgenomen huwelijk waarvan de inzegening zal plaats hebben op dinsdag 6 mei a.s. om 10.30 uur in de parochiekerk van St. Petrus te Boxtel, waarna een plechtige H. Mis tot hun intentie zal worden opgedragen.
Boxtel, 1 mei 1958.

Molenpad 1
Baroniestraat 18.

Receptie: Molenpad 1
van 1.30—2.30 uur

Toekomstig adres:
Vijverweg 20, Veghel.

Getrouwd:

G. H. MESTROM
en
M. J. BERGMAN

die namens wederzijdse familie hartelijk dank zeggen voor de vele blijken van belangstelling bij hun Huwelijk ondervonden.
Boxtel, 24 april 1958
v. Leeuwenstraat 18.

Voor de troostende blijken van medeleven ondervonden bij ziekte, overlijden en begrafenis van onze dierbare echtgenoot en vader

GERARDUS VAN DUN

zeggen wij bij deze hartelijk dank.

Wed. v. Dun-Tinnenbroek
en kinderen

Liempdseweg 5a

Voor de hartelijke blijken van medeleven, betoond bij ziekte en overlijden van onze dierbare echtgenoot en vader betuigen wij onze welgemeende dank.

FAM. PIJNENBURG-SIEMERINK

Boxtel, 2 mei 1958.

Gevraagd nette flinke werkster voor 2 dagen. Markt 20, Boxtel.

Gevraagd: meisje voor de huishouding (1 kind). Mevr. v. Oosterom, Kerkstraat 10.

Kamers te huur gevraagd. Hoge huurprijs geen bezwaar. Brieven onder no. 293, Molenstraat 19.

Te koop gevraagd: in goede staat zijnde telmachine. Aanbieding Pr. Hendrikstraat 4.

Allerlei soorten stalen meubelen. Meubelhuis „De Beurs", Markt 22.

Voor nieuwe en gebruikte meubelen, goed en goedkoop, Meubelhuis „De Beurs", Markt 22. Tel. 378.

Zoek belangrijke verzameling of partij postzegels. Brieven Postbus 15, Diemen (N.-H.)

Slagerij Clercx geeft deze week voor reclame, a.s. vrijdag en zaterdag, Poulet *f* 1,65 per 500 gr., Halscarbonade met been *f* 1,75 per 500 gr., — Lunchpakket: 150 gr. boterhamworst en 100 gr. middel samen *f* 1,—; Zult 75 ct. per 500 gr. — a.s. maandag 3 slavinken voor *f* 1,—; 250 gr. boterhamworst 75 ct.; — dinsdag speklappen *f* 1,20 per 500 gr.; 150 gr. gekr. gehakt voor 53 ct. — woensdag 250 gr. gekookte worst voor 58 ct.; — donderdag verse worst *f* 1,75 per 500 gr. — Uitsluitend super kwaliteit.

Woensdag Gehaktdag *f* 1,68 per 500 gram. Nergens beter gehakt dan bij Slagerij Clercx.

Zo goed als nieuw 2 pits gasstel *f* 35,—. Heult 2, Boxtel.

Zo goed als nieuwe kinderwagen, blauw. Kapelweg 44.

Singer naaimachines zijn de beste ter wereld. Singer garantie. Singer service. Singer de meest verkochte machine. Singer, Breukelsestraat 30, Boxtel, Tel. 248.

Te koop jonge kippen en slachthaantjes, 10 weekse. W. v. Esch, Roond 5b.

Alle soorten koolplanten uit eigen kwekerij. Fa. Gebrs. v. Oers, Breukelsestraat 112.

Te koop: lichtgrijze kinderwagen, merk Duofold. Doornakkerlaan 49.

Ter overname een z.g.a.n. moderne rotanwieg. Bevragen Molenstraat 19.

Te koop. grasmaaimachine, 1 jaar in gebruik. Ridder v. Cuykstraat 48.

Te koop: wegens omstandigheden een z.g.a.n. Ruton stofzuiger. J. Nabuurs, Pr. Bernhardstraat 29a.

Te koop: een partij kruispannen. P. v. d. Brandt, Baroniestraat 48, Boxtel.

Te koop: een in prima staat zijnde solex. P. v. d. Brandt, Baroniestraat 48, Boxtel.

Te koop: 2 motorwielen, 26 m staaldraad, zaagmachine met motor, 225 dakpannen, 2 schuurdeuren, tweepersoons ledikant met matras, weckflessen. F. v. Dun, Liempdseweg. 5

Te koop: een wandelwagentje. Leenhoflaan 15.

Te koop: een toom beste biggen. P. Heijmans, Roond 5a.

Biggen te koop bij A. Hulsen, Oirschotseweg 9.

Te koop: een kalfvaars, aantelling 16 mei, t.b.c.- en a.b.-vrij. Melklijsten ter inzage. Wed. Brands, Vorst 23.

Te koop: een toom biggen. F. v. d. Pasch, Onrooi 6.

VARKENSFOKVER. N.L.
Afd. Boxtel.

Het bestuur maakt aan de leden het volgende bekend. Met ingang van 1 mei 1958 zijn de dekuren bij de beerhouders als volgt vastgesteld: 's Morgens tot 9 uur, 's avonds na 6 uur. Hieraan wordt strikt de hand gehouden.

Te koop een weidebeest. Frans v. Riel, Het Loo 1, Boxtel.

Wnd. Notaris P. Mertens
te Boxtel

zal aldaar voor de Erven van de Heer J. C. Paijmans voor TOEWIJZING op dinsdag 6 mei 1958 in café P. v. d. Aker, Baroniestraat 75, n.m. 5 uur

PUBLIEK VERKOPEN:

de vijf woonhuizen met erven en tuinen te Boxtel, Breukelsestraat 134 t/m 142 (even nummers), kad. gem. Boxtel sectie F nummers 4417, 4149, 4150, 4151 en 4152 samen groot 12.73 aren;
Resp. ingezet op: *f* 2000,—; *f* 2000,—; *f* 1500,—; *f* 2000,—; *f* 3000,— en de massa op *f* 11.700,—.
nummer 134 is verhuurd voor *f* 5,70 per week, de overige nummers voor *f* 7,— p. week.
Betaling koopsom uiterlijk 6 augustus 1958. Lasten voor koper vanaf 1 mei 1958. Huren voor koper vanaf de eerste dag der week volgend op de betaling der koopsom.

Wnd. Notaris P. Mertens
te Boxtel

zal op vrijdag 9 mei 1958 des voorm. 10 uur voor Mevr. Wed. H. de Beer-Quinten te Liempde, Oude Postbaan 23, om contant geld met 10 % onraad,

PUBLIEK VERKOPEN:

tafels, stoelen, schilderijen, spiegels, kasten, kachel, potten, pannen, schoffelmachine enz. enz.

Het giro-nummer van de nieuwe parochie is

469672

t.n.v. H. de Beer pr. Oisterwijk.

Hotel Bekkers
Stationsplein
vraagt MEISJE
voor dag en nacht
Hoog loon
Meerdere hulp aanwezig

Adverteer in Brabants Centrum

Voor **Communiegeschenken** en **herinneringsplaatjes** aan de Eerste H. Communie
firma J. P. TIELEN Stationstraat 28

DENKSPORT

HORIZONTAAL: 1. zangnoot; 3. vogel; 4. takje; 6. ik (Lat.); 8. boos; 10. indien; 13. boterton; 15. plotselinge inval; 16. keurig; 17. knaagdier; 18. groot mens; 21. deel van de mond; 24. steen; 25. meisjesnaam; 27. bloeiwijze; 28. inhoudsmaat; 29. verwijderd; afgelegen; 30. vlaktemaat.

VERTICAAL: 1. plaats in België; 2. kippeneigenschap; 3. makker; 5. mongool; 6. maanstand; 7. bevel; 9. onder het nodige voorbehoud; 11. chinese afstandsmaat; 12. te zijner plaatse (Lat.); 14. plaats op Ameland; 15. opening; 18. godsdienst; 19. water in Friesland; 20. jongensnaam; 22. voorzetsel; 23. titel; 25. meisjesnaam; 26. groet.

OPLOSSING VORIG KRUISWOORDRAADSEL:

HORIZONTAAL: 1. lo; 2. in; 5. at; 7. as 8. de; 9. la; 11. moes; 13. egel; 15. put; 16. ent; 18. ros; 19. rand; 20. ode; 21. eng; 22. een; 23. era; 26. teer; 28.

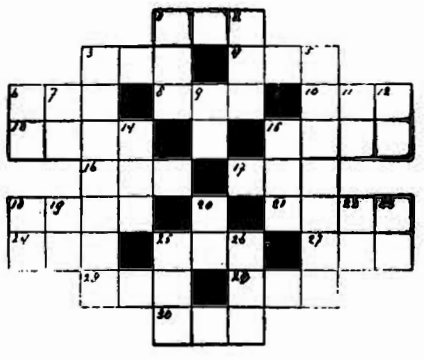

apin; 29. se; 31. or; 33. pa; 34. ap; 35. tij; 36 an.

VERTICAAL: 1. las; 2. os; 3. id; 4. nee; 5. amp; 6. tournee; 9. leo; 10. als 12. etage; 14. groep! 16 ede. 17. ton; 21. ets; 24. ria; 25. amp; 27. rot; 28. aan; 32. rij; 33. pa.

BRIEVEN OP ADVERTENTIES ONDER NUMMER MOETEN DOOR DE ADVERTEERDER WORDEN AFGEHAALD.

SPORT-NIEUWS

B.W.C. De Sprinters organiseert Ronde van Boxtel.

Zoals reeds eerder in dit blad is aangekondigd zal B.W.C. „De Sprinters" op donderdag 15 mei (Hemelvaartsdag) haar eerste grote ronde van Boxtel voor amateurs, nieuwelingen en aspiranten organiseren.

Het parcours is als volgt vastgesteld: Stationstraat (start), Kasteellaan, Prins Hendrikstraat, Stationstraat (finish).

De aspiranten starten om 1 uur en rijden 20 km. De nieuwelingen werpen zich om kwart voor 2 in de strijd voor hun krachtmeting over 50 km. Voor de amateurs gaat de bel om half 4 voor de wedstrijd over 100 km.

Door de organisatoren is alles in het werk gesteld om straks een sterk rennersveld in Boxtel te hebben. Men heeft dan vele renners gecontracteerd, die een klinkende naam hebben en reeds verschillende mooie successen geboekt hebben.

Zo treffen we bij de amateurs o.a. aan: B. Solaro uit Den Bosch (in Nuenen 1e en in Dinther 2e); M. v. d. Lee uit Drunen (winnaar te Waspik); H. v. d. Sark uit Boekelo (kampioen van Overijsel); H. Marinus uit Amsterdam (nummer 1 in Krefeld). Verder nog bekende renners als S. Dijkstra (Langezwaag), H. Walravens (Den Bosch), Bertus Lute ('s Gravenland), v. d. Hout (St. Michielsgestel), W. Slits (St. Oedenrode) en de in Boxtel populaire rijder L. Pardoel uit Hedel. In totaal ongeveer 50 deelnemers.

Bij de **nieuwelingen** vinden we o.a.: P. Deenen uit Oploo (winnaar in Den Dungen en Susteren); W. Schuling uit Den Haag (1e in Nuenen); N. Lute uit 's Graveland (nummer 1 in Berlicum).

In totaal 75 nieuwelingen waaronder nagenoeg alle renners uit de omgeving.

Voor de wedstrijd voor aspiranten is van rennerszijde ook veel belangstelling getoond. Van heinde en verre zullen er deelnemers komen om te trachten in Boxtel een eervol resultaat te behalen.

Natuurlijk rijden ook leden van „De Sprinters" mee, en wel 1 amateur, 1 aspirant en liefst 12 nieuwelingen.

—o—

Intussen zijn de organisatoren nog volop bezig met het treffen van voorbereidende maatregelen om een vlot en sportief verloop van dit wielerfestijn te kunnen waarborgen.

Men rekent erop, dat iedereen zal medewerken om deze Ronde volledig te doen slagen.

De netto-opbrengst zal bestemd worden voor de nieuwe kerk op de Selissenwal.

Zij die eventueel nog prijzen of premies beschikbaar wensen te stellen, kunnen deze bezorgen bij de heer H. v. d. Heuvel, Molenpad 1 a.

R.K.S.V. „O.D.C.".

Het is ODC 1 j.l. zondag niet gelukt om van het bezoek aan Oss 1 met winstpunten naar huis terug te keren. Een kwartier voor het einde hadden de tricolores nog wel 'n 2—1 voorsprong, doch deze werd in de eindfaze van de wedstrijd door de Ossenaren ongedaan gemaakt.

De thuisclub slaagde er toen niet alleen in om de gelijkmaker te scoren, doch fabriceerde in de laatste minuten ook nog het winnende doelpunt. Wel een tegenvaller dus voor de ODC-ers.

Onder de slechte weersomstandigheden van zondag viel het niet mee behoorlijk voetbal te spelen. De wedstrijd stond dan ook op middelmatig peil. Na ongeveer 'n half uur spelen bewerkte een der ODC-verdedigers een voorzet van de Osse linksbuiten verkeerd, hetgeen op 'n doelpunt uitdraaide 1—0.

Even voor de rust kopte v. Schijndel uit een mooie voorzet van J. Voets rakelings over de lat, terwijl in de zelfde minuut v. Dijk met een verraderlijke schuiver het Osse doel belaagde. Deze „charges" bleven jammer genoeg echter zonder succes.

Na de rust werden de aanvallen van ODC talrijker en gevaarlijker dan die van Oss. Er werd toen ook aanmerkelijk beter gespeeld dan voor de rust, hetgeen niet onbeloond bleef. Bij een der aanvallen op de veste van Oss wist G. v. Schijndel uit een goede pass van A. van Oers de gelijkmaker te scoren 1—1. En kort daarop was het weer G. v. Schijndel, die voor 'n Boxtels succes zorgde. Hij passeerde drie tegenstanders en gaf tenslotte ook de keeper met een schot in de bovenhoek het nakijken 1—2.

In het laatste kwartier zette Oss een heftig tegenoffensief op met het reeds vermelde resultaat.

Eerst profiteerde de Osse linksbuiten van een aarzeling in de verdediging van de gasten (2—2) en 3 minuten voor het einde speelde de Osse linksbinnen zich prachtig vrij om daarna beheerst te doelpunten (3—2).

Uitslagen van j.l. zondag:

Oss '20 1—ODC 1	3—2
ODC 2—TSC 2	3—0
EVVC—ODC 3	afgelast
Irene 3—ODC 4	0—8

Programma voor zondag 4 mei:

ODC 1—JVC 1	13.00 uur
Schijndel 5—ODC 3	12.00 uur
ODC 4—Irene 2	12.00 uur

AFDELING JEUGD.

Zaterdag j.l. werden alle wedstrijden afgelast.

Programma voor a.s. zaterdag:

St. M. Gestel 5—ODC 5
Vertrek 1.30 per fiets bij het Postkantoor.
RKVVN 3—ODC 7
Vertrek 1.45 per fiets bij het Postkantoor.

ODC 8—Wilhelmina 9	3.30 uur
ODC 9—Rhode 8	2.30 uur

A.s. zondag 4 mei bijeenkomst voor de spelers van het 5e, 6e en 7e elftal in het kleedlokaal om 11 uur.

R.K.S.V. „Boxtel".

Wegens de slechte weersomstandigheden kwam j.l. zondag alleen Boxtel 2 in actie.

De reserves speelden een uitwedstrijd tegen R.K.S.V.A. 2 en wonnen deze met 0—2, zodat men tot de kopploegen van de afdeling blijft behoren, zij het dan dat de illusie van 'n kampioenschap reeds lang vervlogen is.

Programma voor a.s. zondag:

Boxtel 2—WEC 1	12 uur
EVVC 1—Boxtel 3	12 uur

Training voor pupillen.

Hedenavond (vrijdag 2 mei), aanvang half 7, zal weer een begin worden gemaakt met de training voor de ledenjunioren van 10—12 jaar, de z.g. pupillen.

Met ingang van volgende week zal deze training wederom zoals voorheen regelmatig op woensdagavond gegeven worden.

Irene-nieuws.

J.l. zondag speelde Irene 1 tegen V.O.W. uit Zijtaart en wist deze ploeg royaal met 5—1 te kloppen. Irene, dat voor de rust de wind mee had, nam reeds na 6 minuten de leiding door een doelpunt van Groenendaal, gescoord uit een corner. Th. v. d. Langenberg bracht de stand voor de rust nog op 3—0. Dezelfde speler maakte er na de hervatting 4—0 van, terwijl G. Schellekens het vijfde doelpunt voor zijn rekening nam. Vlak voor het einde wist V.O.W. nog de eer te redden. (Tussen haakjes: dit was de eerste keer in de laatste vijf wedstrijden, dat keeqper Hellings de bal uit het net moest halen).

A.s. zondag krijgt Irene bezoek van S.C.I., aanvang 12 uur. Jongens, onderschat deze tegenstander niet, dan kan op zondag 11 mei misschien de kampioensvlag worden uitgestoken.

Men kan zich opgeven voor 'n plaats in de bus tot vrijdag 9 mei bij A. v. d. Langenberg.

„Triton '55".

Op zondag 11 mei a.s. wordt er in het Sportfondsenbad te Eindhoven gelegenheid gegeven tot het behalen van een zwemdiploma.

Willen de gegadigden zich zo spoedig mogelijk schriftelijk opgeven bij de heer Mutsaers, Redoutestraat 15. Eveneens te vermelden of men voor diploma A of B wenst te zwemmen.

Geen prijsuitreiking van de Boxtelse Biljartbond.

Wegens de viering van de Nationale Bevrijding en de daaraan voorafgaande plechtige herdenking van de oorlogsslachtoffers op zaterdag 3 mei, zal de aangekondigde prijsuitreiking voor de club- en persoonlijke kampioenschappen een week worden uitgesteld en dus plaats hebben op zaterdag 10 mei.

R.K. BaVoB.

VOLLEYBAL.

Dames 2 kampioen Tweede Klasse.

In twee sets slaagden onze dames er in het kampioenschap te behalen tegen het sterke Vios Volo uit Den Bosch, in een zenuwachtige wedstrijd, die overtuigend werd gewonnen met 15—7, 15—11. Bavob 2 zorgde hierdoor met de automatische promotie voor een derde eerste klasse team in de Boxtelse volleybalsport.

DAMES 1. — Op het toernooi te Mierlo presteerden onze dames het een tweede plaats te behalen in een poule bestaande uit de hoofdklasse teams Fighters uit Weert, VCM 1 uit Eindhoven en de eerste klassers Volley Stars (Weert), MiVoc (Mierlo) en Bavob.

HEREN 1 — Na het behalen van de volle winst tegen Fighters uit Weert en het verlies van Volley Stars en VCM moesten onze heren het opnemen tegen Odulphus 1 en Madjoe 1 uit Tilburg en Eindhoven, de twee hoofdklassers in de heren A-poele.

Tegen Odulphus werd een goede wedstrijd gespeeld en de eindstand 1—1 was een prachtig resultaat voor Bavob. Hierdoor stegen de kansen van Madjoe, dat alleen Odulphus en Bavob nog te bestrijden had. Maar Bavob tornde ook hier tegen op en Madjoe was blij nog juist op het kantje af de tweede set van Bavob te winnen waardoor ook deze stand 1—1 werd en Bavob op een uitstekende prestatie kan terugzien bij haar eerste contact met hoofdklasse teams..

HONKBAL.

Op zaterdag a.s. ontmoet Bavob 1 om half 4 te Tilburg Pacifico 3 op het Bépéterrein. Tijd van vertrek en opstelling worden nog bekend gemaakt.

Gevonden en verloren voorwerpen

Van 23 tot 30 april 1958.

GEVONDEN: paar bruine motorhandschoenen; groene step op luchtbanden; capuchon van regenmantel; paar bruine clacé herenhandschoenen, contactsleuteltje van een motor; regenmuts ,rood-wit; zwarte rozenkrans, donkerblauwe jongenspet; rode damesportemonnaie met inhoud; muntbiljet van *f* 2,50; ijzeren voorwerp, vermoedelijk van een koppeling van een auto; leren map met verzekeringspapieren; sleutel.

VERLOREN: Gele sjaal met dierenfiguren; voetrem van motor; blauw gebreid kindermutsje; rode damesportemonnaie met ritssluiting, inhoudende foto's van filmsterren en een briefje; registratiekaart met uitbetalingsstrook; een bruin kleurige enveloppe, inhoudende *f* 660,—; zwarte rozenkrans; bril met bruin montuur; nylon sok met geld; terras-tafeltje.

Inlichtingen dagelijks bij de gemeentepolitie te Boxtel.

Hoe is de stand...

Voor de nieuwe kerk.

Saldo	*f* 2834,00
Van de televisiekijkertjes uit de St. Sebastiaanstraat	„ 3,50
Van N.N. uit Lennisheuvel	„ 1,—
Totaal	*f* 2838,50

Persoonlijke ongelukjes en materiële schade bij verkeersonregelmatigheden.

Er werd de laatste dagen niet in alle opzichten veilig gereden in Boxtel, noch door fietsers en bromfietsers, noch door motorrijders en automobilisten.

Zaterdagmorgen werd de wielrijder Th. de B. (Kapelweg) aangereden door een personenauto, toen hij op de Kruisstraat, vermoedelijk gehinderd door de aan het fietsstuur hangende tassen, onverwacht naar links afzwenkte. Hij liep door de botsing een hersenschudding op en moest naar het ziekenhuis vervoerd worden.

Zondag kwam de heer F. Kl., arts, met zijn personenauto in botsing met een andere luxe auto, toen de bestuurster daarvan, Mevr. R. (Doornakkerlaan), komende van de richting de Markt nabij Garage Nivo verzuimde voorrang te verlenen aan de heer K., die van de Koppel kwam aangereden. De gevolgen bleven beperkt tot enige materiële schade.

Maandag bleek de Rechterstraat, nabij de Prov. Gezondheidsdienst voor Dieren weer eens te smal. Twee vrachtwagens, bestuurd door de heer B. uit Mill en expediteur v. d. E. uit Boxtel, reden elkaar in de flank aan en werden beschadigd.

Kort daarna ging het op de hoek Rechterstraat—Fellenoord mis, doordat de voorrangsregel niet werd toegepast. Twee personenauto's bestuurd door de heer W. O. uit Waalre en de heer E. uit Zeist, reden daardoor op elkaar in met materiële schade als gevolg.

Woensdag moest de politie tot vier maal toe in touw voor verkeersonregelmatigheden. De eerste keer toen 's morgens de bromfietsers P. uit Gemonde en v. d. T. uit de Baroniestraat op de draai Stationstraat—Parallelweg elkaar niet voldoende vermeden. De heer v. d. T. werd licht gewond aan het gelaat, maar kon na in het ziekenhuis verbonden te zijn naar huis terugkeren.

's Middags veroorzaakten de motorrijders v. d. W. uit Tilburg en J. uit Eindhoven moeilijkheden op de Rijksweg, toen een van hen te vroeg naar de Fellenoord wilde afzwenken en daarop door de ander werd aangereden. De duo-passagiere van de heer J., mej. v. A. uit Eindhoven, liep daarbij kneuzingen op. Ongeveer 'n uurtje later kwam ook van het beruchte verkeerspunt nabij St. Charles een melding van 'n ongeluk binnen. Daar had de wielrijder, de heer A. v. d. M. St. Sebastiaanstraat,, komende van de Gestelseweg, geen voorrang verleend aan een uit de richting Den Bosch komende scooterrijder, een zekere heer B. uit Eindhoven. Diens echtgenote liep als duo-passagiere lichte verwondingen op.

Rond middernacht werd de wielrijder M. D. (Kasteellaan) nabij 't Schipke door een personenauto gegrepen toen hij zich schijnbaar te ver op de hoofdweg had begeven. De man moest met vrij ernstige hoofdwonden per ambulance-auto naar het ziekenhuis worden overgebracht.

BEZOEKT DE STREEKBEURS
„VEMI IN HET GOUD"
OISTERWIJK
10 t/m 18 mei
LINDEPARK

ZATERDAG 10 MEI 16.30 uur OFFICIËLE OPENING V.V.V. DAG

ZONDAG 11 MEI 15.00 uur KUNSTROL-SCHAATSEN 20.00 uur GALA BAL met THE SKYMASTERS

MAANDAG 12 MEI 20.00 uur WERELD VARIÉTÉ met WILLY ALBERTI FRANS VROLIJK BUENO DE MESQUITA enz. enz.

DINSDAG 13 MEI 15.00 uur JUBILEUM KATH. MIDDENSTAND 20.00 uur FEEST AVOND

WOENSDAG 14 MEI 15.00 uur KINDER MATINEE 20.00 uur BAL-AVOND ORKEST JOHN COPAL

DONDERDAG 15 MEI 15.00 uur DRUMBAND-SHOW MIL. TAPTOE 20.00 uur SPECIAAL BAL met FLOOR-SHOW orkest „THE GLOSTERS"

VRIJDAG 16 MEI 20.00 uur TURN DEMONSTRATIE ★ MODE-SHOW m.m.v. „COCKTAIL TRIO"

ZATERDAG 17 MEI 15.00 uur KINDER-MATINEE 20.00 uur FEEST IN DE JORDAAN met ZWARTE RIEK

ZONDAG 18 MEI 16.30 uur VOLKSDANSEN REIDANSEN door N.C.B. jongeren 20.00 uur SLUITINGSBAL orkest „THE GLOSTERS"

Mei-aanbieding
in zomerstoffen Nylons, Skisokjes en Anklets
★
Extra reklame
4 grote Herenzakdoeken voor 1 gld
★
Ook de verlaagde Java Kapok
★
KOUSENREPARATIE
Th. KEMPS
TEXTIEL - GEMONDE
Depôt Den Dries

NECCHI
SPREEK UIT NEKKI
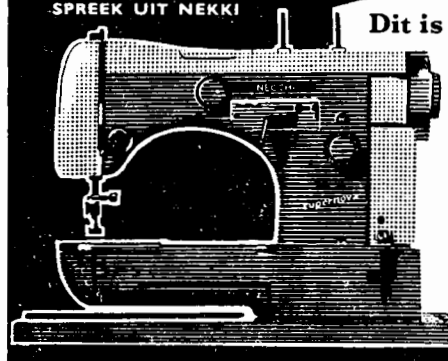
Dit is de Supernova, 'n naaimachine om trots op te zijn!
Kom ook eens kijken naar de Necchi Esperia. Elektrisch! Compleet in handige koffer. Die kost 325,—
VAN KESSEL'S
Naaimachinehandel
Boxtel, Stationstraat 75, Tel. 04106-629
UIT DE GROOTSTE HUISHOUDNAAIMACHINEFABRIEK VAN EUROPA

Minstens 'n kwartje in het zakje!
Voor de kerkenbouw

Waarom Pas-Tunette Nederland veroverde!
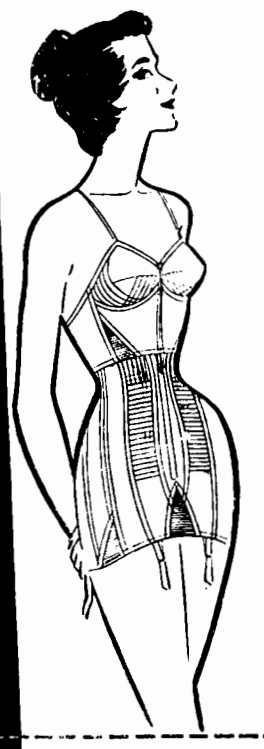
Dank zij het unieke maatsysteem van Pas-Tunette kan iedere Nederlandse vrouw nu een werkelijk passende foundation dragen ... u ook.
Kies uit de nieuwe Frans-Amerikaanse Pas-Tunette collectie. Onze vakkundige corsetière zal u gaarne adviseren.
Beha met lange maagband en voor-, zij- of achtersluiting
sanfor-katoen f 6.50
sanfor-poplin f 6.90
fraaie glanssatijn f 7.50
Corset met zijsluiting en veter. Soepel gebaleineerd voorpand. Bijzonder mooie uni satin f 22.95
fa. J. M. v. Geel-de Koning
Stationstraat 22 Boxtel

Weekreclame - aanbieding!
Vrijdag en zaterdag
GEHAKT . . . . f 1,40 per 500 gr. f 2,75 per kilo
KINNEBAK, . . . f 1,25 per kilo
RUNDVLEES v.a. f 2,48 per 500 gr.
Ons Gildepakket: 150 gram Gekookte Ham 83 cent
A.s. maandag: COTELETTEN f 1,73 per 500 gr. 150 gram BOTERHAMWORST 48 cent
A.s. dinsdag: VERS MAGER SPEK f 1,08 per 500 gr. GEHAKT f 1,40 per 500 gr. f 2,75 per kilo 150 gram ONTBIJTSPEK 43 cent
JAN POOS Fellenoord 2 Telefoon 372

EET NU KAAS
Grote prijsverlaging
VOS voor KAAS EN VIS

Vrijdag 2 mei
RIKKEN
in Café v. d. Meijden
Fellenoord 6
● Prachtige prijzen. ●
Extra serieprijs!

Zondag 4 mei a.s. van 5—10 uur
DANSEN
Zaal DE PUNDER
Liempde

zondag 4 mei
Dansen
zaal v. d. Boogaard
GEMONDE

DANSEN
zondag 4 mei a.s.
van 5 tot 10 uur in zaal „Amicitia"
Wed. J. van Kaathoven
Nieuwstraat 23 - LIEMPDE
Telefoon 253

'n Paar leuke PANTOFFELS
voor Moederdag v.a. f 3.95

★

Schoenhandel J. A. GEMEN
Stationstraat 14, Boxtel - Telefoon 296

★

Voor de a.s. Communie
LAKSCHOENTJES f 11.50

Nagellak | Brillantine | Poeder
Lipsticks | Haarcrême | Crêmes

Eau-de-Cologne 4711 — Boldoot

Sierspelden

BERT VAN DEN BRAAK

Baroniestraat 73 — Telefoon 450

Schoonmaaktijd - Stofzuigertijd

ERRES - RUTON
HOLLAND ELECTRO

Wij leveren U reeds een stofzuiger voor f 2,— per week

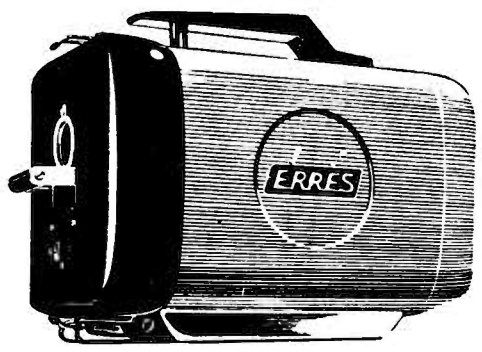

Vraagt wat Uw oude stofzuiger waard is.

★ Nergens beter ★ Nergens goedkoper ★

Fa. L. W. v. d. BROEK
Clarissenstraat 3, Boxtel

In metalen doosje à f. 4.95

M. OLIEMEULEN

D.A. DROGISTERIJ
LID „DROGISTEN-ASSOCIATIE"

Rechterstraat 37 - v. Merheimstraat 9

REPARATIES KUNSTGEBITTEN

Sneller, beter en . . . goedkoper

C. HULSKEN
Stationstraat 8 - Boxtel

Fa. A. P. VAN DEN BOOMEN-RESINK — Fa. A. P. VAN DEN BOOMEN-RESINK

Waarmee we MOEDER op 11 mei

kunnen verrassen :

'n WANDDOEK
solide weefsel **2,45, 1,95**
halfwol, O.H. **8,95, 7,50, 6,75**
100 % wol, motecht **12,50, 10,50**

DIVAN WANDDOEK :
90/180 **15,50, 12,—, 8,95**

'n TAFELKLEED
Weefstof 120/150 cm **7,95**
Weefstof 140/170 cm:
Wol **26.50, 21,50, 18,50, 16,50**
Katoen **12,50, 10,50**
Pluche 140/170 cm **13,95**
Velvet 140/170 cm **18,50**

WOLMOQUETTE 39,— 49,50, 45,—, 42,50

SMYRNA DESSO 64,—
SMYRNA „KABRISTAN" 69,50

Bij alle kleden bijpassende schoorsteen-, dressoir- en tafellopers kapstok- en divankleden

Nylons : geef de beste dus „DANLON"
„Flair" **2,95**
„Solid" **3,50**
„Boulevard" **3,95**
„Sunlook" naadloos **4,50**
„Sky crepe, extra sterk **5,50**
„Crepe de Chic, mousse **7,50**

'n LIGSTOEL voor de zomer :
Eenvoudige, sterke **10,50**
met armleuningen **14,75**
met extra lange loper **18,95**
Klapfauteuil **23,50, 15,95**
Vouwfauteuil **22,75, 28,75**
Opvouwbaar voor in de auto **17,50**

'n TUINTAFELTJE :
opklapbaar **13,95**
„ grote maat **17,50**
„ rond blad **20,50**

'n THEEBEURS :
met kapokvulling 10,50, 12,50, 14,75

't Is weer :

In den Ooievaar
fa. A. P. v. d. Boomen-Resink
UW ZAAK VOOR DE GROOTSTE KEUS.

Shawls en Hoofddoeken
nieuwste zomerkleuren vanaf **1,15**

ALS BEKRONING VAN MOEDER'S SCHOONMAAK
SLAAPKAMERKLEEDJES :
speciaal **3,98**
„Tufton" antislip **12,75, 9,80**
Chenille met schuimplastic **13,50**

„HOLLANDIA" ONDERGOED
Directoire vanaf **1,95**
Camisole vanaf **2,70**
Onderjurk **4,30**
Onderjurk nylon **7,95**

'n ZOMERPYAMA
20,50, 17,25, 9,95

'n ZOMERNACHTPON
15,75, 12,50, 8,95

„SWAN" en „OBELISK" ZAKDOEKJES
in doosjes van 3 stuks **2,40, 2,10, 1,80**
Fantasiezakdoekjes **35, 45, 55 ct.**

ONTBIJTLAKENS en TUINTAFELKLEEDJES :
„Dutchart" 130/130 **4,95**
„ 130/160 **5,50**
„Jorzo" en andere vanaf **4,25** tot **7,50**

FANT. KLEEDJES
blok- en bloemdessins
90 x 90 cm **2,25, 2,95, 3,95**

Nylons : geef de chique „JUWELENKOUS"
„Jade", naadloos **2,95**
„Topaas", wandelnylon **3,10**
„Turkoois", extra fijn **3,25**
„Onyx", kristal **3.75**
„Parel", extra chic **3,95**

IN DEN OOIEVAAR — IN DEN OOIEVAAR — IN DEN OOIEVAAR

TOILETZEEP RECLAME

Bij elke aankoop van twee stukken toiletzeep Romeo-, Bloemenzeep of Goudstreep

het derde stuk zeep

(van dezelfde soort)

GRATIS

geldig tot en met 6 mei 1958

Romeo-toiletzeep . . . . . stuk **75 ct**
Bloemenzeep, Rozen, Seringen, Fougère stuk **38 ct**
Goudstreep-toiletzeep . . . . . stuk **32 ct**

en betere waar · en tien procent alleen

DE GRUYTER

580430

Cadeautjes voor de Communiecantjes !

★

Ziet in de etalages onze nieuwe verzorgde collectie

Sieraden, Rozenkransen
en vele andere passende geschenken
van blijvende waarde

★

Fa A. VAN VLERKEN

Juwelier — Horloger ★ Kruisstraat 10 — Boxtel

Koop het beste en betaal minder

Vrijdag en Zaterdag

500 gram MAGER SOEPVLEES . . . . . **f 2,35**
500 gram RUNDERBRAADVLEES . . . . . **f 2,50**
500 gram VERSE WORST . . . . . **f 1,60**

Lunchpakket

150 gram VARKENSWORST
150 gram GEKOOKTE HAM
} samen van f 1,88 nu slechts **f 1,50**

a.s. Dinsdag SPEKLAPPEN 500 gram . . . . **f 1,18**
Woensdag GEHAKT 500 gram . . . . . **f 1,45**

Fr. Baaijens-Frunt
Baroniestraat 99

Verzekeringen v. d. N.C.B. te Tilburg
afdeling: Motorvoertuigen

Een goede auto is een kostelijk bezit! Daar hoort echter ook een **goede verzekering** bij, die Uw hieraan verbonden risico van **Wettelijke aansprakelijkheid volkomen veilig stelt** en, desgewenst ook Uw auto **vrijwaart tegen alle van buiten komende onheilen.**
Zeer **bijzondere kortingen** voor landbouwers; waardoor premie ca. **10% beneden elke concurrentie!**

Vergelijk ook eens de premie voor **landbouwtraktoren!** Onze maatschappij voert een traktorpolis, met **ruime voorwaarden,** tegen een **All-Risk premie,** inclusief **W.A. f 150,000,- zonder eigen risico,** voor **f 9,00 per f 1.000,—** nieuwwaarde.

Berijdt geen bromfiets zonder W.A. verzekering! Dekking tot **f 200.000,—** per gebeurtenis voor **f 7,50** per jaar. Ook **A.R. verzekeringen** tegen **sterk gereduceerde** premies.

Nadere inlichtingen bij:

C. J. v. BERKEL, Nergena 7 Boxtel Tel. 04197-297.
Th. v. d. MEIJDEN, A 115 Esch.
W. VERHAGEN, Gemondseweg 14 Gemonde Tel. 04105-431.
P. J. v. d. VELDEN, Maaistraat 4 Liempde.

Voor leuke en nuttige geschenken op luxe en huishoudelijk gebied, voor Moederdag, hebben wij een ruime sortering.
U slaagt zeker.

Fa. Th. W. v. Dongen
Rechterstraat 58

---

v.H.v. weekend-koopje

luiers extra groot formaat, zware kwaliteit in oogjes en hydrophile, normale prijs **12 x 1.30 =** **fl 15.60**

alléén vrijdag 2 mei
en zaterdag 3 mei
per dozijn

fl 12.60

Jan Hout Vervaard
VOOR KWALITEIT VERMAARD

MOLENSTRAAT 1 - BOXTEL - TEL. 319

No. 700 2 MEI 1958

Brabants Centrum

Terloops...

★ Hei, 't is in de mei! De natuur staat gereed om zich in haar schoonste gewaden te hullen. Vele bomen en struiken ontplooiden reeds hun lentebloesem, andere zullen onder de koestering van de warme zonnestralen nu toch wel heel gauw hun duizendtallige bloementrossen ontvouwen. Dan zwermen de bijenvolken uit, dan komen de vogels uit hun nestgaatjes te voorschijn, kortom het lentefeest krijgt zijn hoogtepunt, want we leven nu in de schone maand van mei. ★ „Gekomen is Uw lieve maand, Maria", zo zingen we zo dadelijk weer als we ons naar de Zoete Moeder van Den Bosch of naar Onze Lieve Vrouw van den Eik in Oirschot ter beevaart begeven, 's morgens in alle vroegte natuurlijk als de zon nog haar grote klim langs de azuren meihemel moet beginnen. En we brengen Maria er onze bloemenhulde, we omgeven Haar beeltenis met de feestelijke gloed van honderden kaarsen en we vlechten de Moeder Gods een geestelijke krans van rozenhoedjes: voor de vrede, voor onze huisgezinnen, voor ons werk. Zo doen we dat al jaren en zo is het ook goed! ★ We zitten intusseen midden in de feesten. Koninginnedag hebben we net achter de rug en nu is daar weer de Bevrijdingsdag om herdacht te worden, terwijl ook Moederdag en de dag van de Eerste H. Communie om onze aandacht vragen. In plaatselijk verband mogen niet in het vergeetboekje raken: Gouden Jubileum St. Ursula-scholen; 50-jarig bestaan van de Katholieke Arbeiders Beweging en het dubbele feest op muzikaal niveau „50 jaren Boxtels Harmonie en R.K. Gildenbondsharmonie". Verder zijn op de kalender ook nog enkele vrije plaatsjes gevonden voor de H. Bloedfeesten, de Bruegheliaense Kermis en een nieuwe Boxtelse wielerronde waarmee we dan tevens zijn beland in het sportprogramma, dat bepaald uitpuilt van extra wedstrijden er toernooien. En dat alles moet beslist het volle feestelijke pond krijgen. Handen uit de mouwen dus! ★ Door al die openbare heisa zijn de diverse uitzonderingsbepalingen van de winkelsluitingsverordening natuurlijk nog 'ns extra bestudeerd om de zakelijke voordelen van deze druktes goed te kunnen uitbuiten. Daarbij is ook de kwestie van 'n Boxtelse koopavond weer eens in het geding gekomen. Maar werkelijke initiatieven blijven uit en dus blijven ook de wensen op dat gebied onvervuld. ★ Bij onze Boxtelse R.K. Openbare Uitleenbibliotheek getroost men zich alle mogelijke moeite om het lezende publiek van dienst te zijn. Dat kan men merken aan de uitbreiding van het boekenmateriaal en ook aan de service bij de uitleen. Van lezerszijde behoeven daar slechts twee dingen tegenover te staan, nl. betaling van het wel zeer laag gestelde leesabonnement èn 'n beetje waardering in de vorm van een goed onderhoud van de geleende boeken. Dus geen ezelsoren aan de bladen, geen kladderijen in de boeken, geen scheuren en geen vetvlekken ook niet op de omslagen. Dat is toch werkelijk niet teveel gevraagd, wel? ★ In de onmiddellijke nabijheid van een onzer lagere scholen was een lek in de dakgoot ontstaan, althans dat veronderstelde men. Het euvel van de telkens weer over de gootrand gutsende watermassa's had echter een heel andere oorzaak, die men vond toen de afvoerpijp gesloopt werd..... Daarin bevonden zich 12 kaatsenballen. Toen de stuwdam van deze obstakels-bij-dozijn verwijderd was functioneerde alles weer gewoon. ★ Uit de Boxtelsche Courant van 25 jaar geleden: **Boxtel** — „Zondag 30 April vierde de afdeeling St. Paulus R.K. Bond van Post-Telegraaf en Telefoonpersoneel Boxtel en omstreken haar 25-jarig bestaansfeest. **Esch** — Vanaf 1 Mei is alhier een besteldienst ingericht, zoodat de goederen, welke per trein aankomen, thuisgebracht worden". **Liempde** — „Naar we vernemen bestaan hier ernstige plannen om tot oprichting te komen van een R.K. Jonge Boerenstand". (5 mei 1931).

Zondag 4 mei naar de
Bloembollenvelden
met bezoek aan Keukenhof Den Haag en Scheveningen.
Vertrek: 8 uur. Prijs: f 7.- p. p.

Zaterdag 3 en 10 mei naar de
Wereldtentoonstelling
te Brussel. Vertrek: 7.30 uur.
Prijs: f 8.- p.p.

Zaterdag: 10 mei naar
Taptoe
te Tilburg. Vertrek: 20.00 u.
Prijs f 2.- p.p.
Bespreek tijdig Uw plaatsen bij
TOURINGCARBEDRIJF
C. de Mol
Telefoon 336

In metalen doosje à f. 4.95

Jo v. Grinsven-van Summeren
Markt 15 Tel. 620
Boxtel

VéGé

Véél goedkoper!

★

Bij ieder pakje VéGé kippen- of groentesoep
à 48 cent met 10 geldzegels
Een pak VéGé vermicelli *van 29*
voor 15 cent met 3 geldzegels

★

Bij iedere fles VéGé Upsala
De ideale slasaus met 50% slaolie (f 1.– met 20 geldzegels)
Een blikje **VéGé haring in tomatensaus**
van 40 **voor 25 cent met 5 geldzegels**

★

Bij ieder blik erwten met wortelen
à 55 cent **Een blik appelmoes**
(600 gr) **voor 70 cent**

DEZE AANBIEDINGEN ZIJN GELDIG TOT EN MET 3 MEI

10% VéGé 10%

Nu extra voordeel dank zij de Europese VéGé Unie. Er zijn ook VéGé-winkels in België, Frankrijk, Duitsland, Saargebied, Luxemburg, Zwitserland.

Verpakking van 454 gram à f 1.20
ALABASTINE HOLLAND N.V. LEIDSEGRACHT 6 - AMSTERDAM

Vergeelde geschiedenis

„NIEUWS" UIT DE KRANT VAN 25 JAAR GELEDEN :

■ **De bezem van Hitler.** — Nieuwe bezems vegen schoon, en de bezem van Hitler veegt radicaal alles weg, wat de nazi's niet aanstaat. De Duitsche regeering heeft de wereld onverwacht voor een nieuwe opzienbarend voldongen feit geplaatst: de regeering heeft alle moderne vakbonden in Duitschland ontbonden, dat zijn de vakvereenigingen, die politiek in betrekking staan met de sociaal-democratische partij. Tot nu toe zijn de christelijke vakvereenigingen, de katholieke en protestantsche, ongemoeid gebleven, maar het is te vreezen, dat dit slechts een kwestie van tijd zal zijn. De nazi's eischen de alleen-heerschappij voor zich op.

■ **Grootsche 1 Mei-viering in Duitschland.** — Gisteren vierde Duitschland den dag van den nationale arbeid. Nog nooit is Berlijn zoo rijk getooid geweest met vlaggen. Na afloop van de betooging in den Lustgarten werden president Von Hindenburg en rijkskanselier Hitler in de straten waardoor zij reden en vooral in de Wilhelmstrasse levendig toegejuicht.

■ **De Meidag te Moskou.** — Het Meifeest is te Moskou gevierd met het houden der grootste militaire parade, die in de geschiedenis der Sovjet bekend is. Meer dan 350 vliegtuigen snorden door de lucht, duizend snelle tanks ratelden over het roode plein, waar Stalin e.a. leiders, die bij het graf van Lenin stonden, door 60.000 voorbijtrekkende soldaten en matrozen werden toegejuicht.

Dames. **Tere huid?** **Babyderm-zeep**

■ **Krupp van Bohlen dictator der Werkgevers.** — De voorzitter van den Rijksbond der Duitsche industrie, Krupp van Bohlen und Halbache, die volmacht heeft gekregen tot vereenvoudiging en reorganisatie der industrieele bonden, zal als een soort dictator voor de werkgeversorganisaties optreden.

■ **Ontstellende groei van het roode gevaar in China.** — De missionarissen maken in hun brieven herhaaldelijk melding van den ontstellenden vooruitgang van het bolsjewisme in de dichtbevolkte landen van Oost-Azië, en het gevaar dat hierdoor ontstaat voor de katholieke missiën. Niet minder dan 60 millioen Chineezen of ongeveer het zesde deel der bevolking van China is reeds tot het communisme overgegaan, de afgezanten van Moskou hebben in alle grote steden van Zuid China hun „Tangu", dat is communistische cellen, gesticht, die de gehele omgeving terroriseeren en de missionarissen zeer veel moeilijkheden in den weg leggen.

Nat. Werktuigendag te Liempde

Donderdag 8 mei a.s. zal op het landgoed „Velder" te Liempde de 11e Nationale Werktuigendag van de Tuinbouwbond N.C.B. gehouden worden.

Vele honderden werktuigen, machines en installaties zullen op het uitgestrekte tentoonstellings- en demonstratieterrein een plaatsje krijgen en tienduizenden belangstellenden uit binnen- en buitenland zullen er naar komen kijken. Het zal straks dus wel weer een complete „land- en tuinbouwinvasie" worden in Liempde.

GROOTSE OPZET.

De Werktuigendag is grootser van opzet dan ooit tevoren. Er komt beslist nog meer materiaal naar „Velder" dan op de grandioze tentoonstelling in 1957 en als 't weer medewerkt, rekent men ook op een record aantal bezoekers. Om dat alles in goede bannen te leiden heeft op de eerste plaats de Verkeerspolitie uitgebreide voorzorgsmaatregelen genomen.

Als de drukte op de verkeerswegen verplaatst is naar het terreinencomplex moet daar natuurlijk een machtig organisatie-apparaat in werking gesteld worden om alles vlot te doen verlopen. Daarvoor hebben de orde-commissarissen bijzondere consignes gekregen, daarvoor heeft de afdeling voorlichting speciale voorzieningen getroffen, kortom de organisatoren zullen steunend op hun jarenlange ervaring, er wel weer voor weten te zorgen, dat het bezoek aan deze Werktuigendag voor iedereen een waar genoegen is.

HET PROGRAMMA.

Voor deze Werktuigendag is een programma-in-grote-lijn opgesteld:

8.30 uur: Opening door de heer A. Kuylaars, voorzitter van de Tuinbouwbond N.C.B..

12—13 uur: Middagpauze.

15.30 uur: Einde van de demonstraties.

15.30—17 uur: Gelegenheid tot nader contact met de deelnemers.

17 uur: Demonstratievlucht van de Nederlandse helicopter „De Kolibrie".

Daarna sluiting.

Burgerlijke Stand

Van 22 tot en met 28 april 1958.

GEBOREN: Hendrikus W. J. M. zoon van J. W. van den Braak en A. M. E. Verrijt, Clarissenstraat 35 — Maria H. H. dochter van J. W. Pietermans en C. J. Geerts, Kalksheuvel 35 — Johanna G. M. dochter van H. C. van Eijk en J. L. Fr. M. de Visser, Rechterstraat 23 — Erik M. zoon van C. G. Hulsken en H. M. van Kaathoven, Stationstraat 8.

ONDERTROUWD: Henricus A. den Otter en Adriana H. van den Broek — Petrus H. van Boxtel en Wilhelmina J. van Son — Franciscus Blummel en Elisabeth M. van Gestel.

GEHUWD: Petrus A. W. Ghijsens en Gerarda P. Th. Voets — Jacobus v. Erkelens en Berta M. Pennings — Gottfried H. Mestrum en Maria J. Bergman — Johannes Fr. Vos en Hendrika C. Eijkemans — Andreas de Kort en Lamberdina W van Dijk

OVERLEDEN: Gerardus van Dun, oud 70 jaren, Liempdseweg 3 — Jansje de Vries, oud 76 jaren, Wed. v. A. Teulings, St. Willibrordstraat 35 — Wilhelmus de Laat, oud 82 jaren, Boomstr. 20.

Het gironummer van de nieuwe parochie is
469672
t.n.v. H. de Beer pr. Oisterwijk

Onze nieuwe Danscursus
in de zaal van H. v. Breugel Bosscheweg, Boxtel
begint a.s. zondag 4 mei om 2 uur n.m.
Prijs f 15.– per cursus
Dansschool Ad v. d. Ven
Erk. gedipl. Dansleeraar
De school voor Boxtel en omgeving.
Geeft U spoedig op.

Theater „De Ark" Boxtel
zaterdag, 3 mei 8 uur
zondag, 4 mei 6 en 8.30 uur
PORT AFRIQUE
met Pier Angeli en Phil Carey
In een Noord-Amerikaans broeinest van misdaad vindt Rip Reardon de wanhoop .... maar ook: nieuw geluk.
Pier Angeli .... ze slaagt erin enkele chansons voortreffelijk te brengen in de vereiste sfeer.
14 jaar
Plaatsbespreken: Aan de kassa zaterdag v.a. 6.30 u. zondag vanaf 5 uur. Tel. 503.

Geef Moeder
bij gelegenheid ★
van *Moederdag*
een geschenk van enige blijvende waarde!
U vindt die bij ons in grote verscheidenheid zoals:
vulpen of vulpotlood, ballpen, doos luxe postpapier desgewenst met naam bedrukt, schrijfmap, mooie fotoalbum, boekensteunen, luxe notitieboekje, briefopener, missaal, kerkboek voor de katholieke moeder, en nog tientallen geschikte artikelen meer.
Stelt moeder prijs op een interessant leesboek of een kookboek?
Wij hebben hierin grote keuze.
Laat U eens geheel vrijblijvend de diverse geschenken in onze winkel tonen en .... als moeder liever iets anders had, dan kan 't direct na moederdag nog geruild worden.
Boekhandel **fa. J. P. Tielen**
STATIONSTRAAT

Avonturen van BIM en BAM

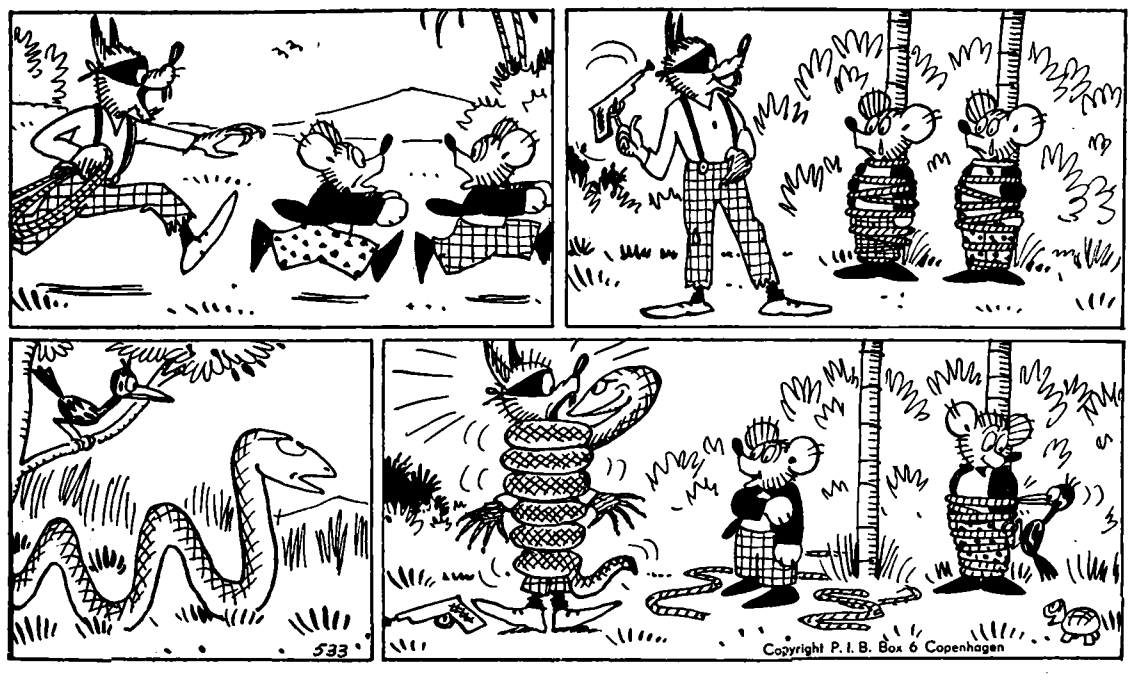

Jimmy Wolf, die boze rakker,
heeft 'n nieuw spelletje bedacht:
plots grijpt hij de beide beertjes,
heeft ze spoedig in zijn macht,
bindt ze stevig aan de bomen.
„Ha", brult hij, „je gaat er aan!"
Bim en Bam vinden 't niets grappig,
't lijkt wel of ze huilen gaan.....

„Da's geen spel meer zegt de slag nu
tot zijn vrindje Pieter Specht,
„'k zal die wolf een lesje geven;
dat bevalt hem zeker slecht!"
Nu is Jimmy Wolf gevangen,
Pieter Specht pikt aan het touw.
„Wel", zegt Bim, die nu weer praats heeft
„Jimmy, hoe bevalt het jou?"

Raadsvergadering te Liempde

Op de laatstgehouden openbare vergadering van de Raad van de gemeente Liempde werden enkele belangrijke besluiten genomen.

Men heeft in bepaalde urgente gevallen niet geschroomd de eigen weg te volgen, ondanks het feit dat hierdoor, bepaalde beleidsmoeilijkheden kunnen ontstaan omdat op een punt het pad van de Raad gekruist wordt door de provinciale overheid en op een ander punt door enige ingezetenen van Liempde.

Men vertrouwt alsnog 'n minnelijke schikking te kunnen bewerkstelligen.

Naar aanleiding van het voorstel tot uitbreiding van het waterleidingnet in het Kleinhoekje en de onrendabele gebieden, verklaarden B. en W. van mening te zijn, dat de kans om thans nagenoeg de gehele gemeente aangesloten te krijgen — in afwachting van de te verlenen provinciale en rijkssubsidie — moet worden aangegrepen en dan besloten dient te worden om tot uitvoering over te gaan.

Een vraag van het lid Schalkx of de belanghebbenden de kosten van de binnenleiding zelf moeten betalen werd door de voorzitter bevestigend beantwoord, terwijl hij tevens mededeelde dat met de uitvoering van het object onmiddellijk na verkregen goedkeuring van Ged. Staten, begonnen zal worden. Het voorstel werd vervolgens met algemene stemmen aangenomen.

Een nota van Ged. Staten omtrent de vernieuwing van de brug over de rivier „De Dommel" in Kasteren werd door de voorzitter uitvoerig toegelicht. De lijdensweg van deze zaak aldus spreker, is nog steeds niet ten einde. Het plan, om deze brug (met subsidie) aan te brengen, is door de D.A.C.W. aanvaard.

Wanneer de goedkeuring tot uitvoering komt is echter niet bekend. Inmiddels hebben B. en W. een eigen plan ingediend, waartegen de Provinciale Waterstaat echter bezwaren heeft in verband met de hoge kosten.

Het overleg tussen de technici van het Ingenieurs-bureau van Kleef te Vught, dat het plan heeft opgemaakt, en de technici van de Provinciale Waterstaat is nog in volle gang. B. en W. voelen er echter niets voor, om thans, nu reeds grote kosten van voorbereiding zijn uitgegeven, op de suggestie van Ged. Staten, om voorlopig een baileybrug aan te brengen, waarvoor dan per jaar *f* 1800,— huur betaald moet worden, in te gaan en stellen derhalve voor het onderwerpelijke raadsbesluit niet in te trekken doch te handhaven en ineens een afdoende oplossing tot stand te brengen. De Raad kon zich hiermede unaniem verenigen.

Een voorstel tot aankoop van diverse grondstrookjes van aangelanden van de Brukelsestraat in verband met verharding van deze straat, werd goedgekeurd.

Het plan is thans zover dat nagenoeg met alle aangelanden overeenstemming is bereikt. De voorzitter had gegronde hoop dat ook de laatste moeilijkheden nog opgelost zullen kunnen worden, zodat de stukken spoedig bij Ged. Staten kunnen worden ingediend. Ook de subsidie-toezegging kan elke dag worden verwacht.

Hierna gaf de voorzitter een uiteenzetting omtrent de plannen in de Rouwbeemd en een toelichting op het voorstel tot aankoop van een perceel grond van de heer P. van Abeelen te Liempde.

Door een inwoner uit de gemeente Dordrecht wordt in de Rouwbeemd een groot tuinbouwcomplex aangelegd, waarvoor deze van particulieren pl.m. 7 ha heeft aangekocht. Ter verkrijging van een goede verbinding met dit gebied, zal vanaf de Boxtelseweg, langs het pand van Th. Thomassen, een behoorlijke toegangsweg tot stand moeten worden gebracht. De voorzitter sprak zijn grote voldoening uit over de medewerking van de heer van Abeelen, die zulks mogelijk heeft gemaakt. Spreker deelde hierbij ook mede, dat het gemeentebestuur voor het eerst teleurgesteld is in de medewerking van particulieren aan de plannen van het gemeentebestuur, met name in de grondtransactie voor het verkrijgen van bouwterrein voor de bouw der 4 nieuwe woningwetwoningen, waarvoor, nadat in eerste instantie overeenstemming was bereikt, een dergelijke hoge prijs gevraagd wordt, dat aan aankoop niet te denken valt, omdat deze hoge grondprijzen uiteindelijk verdisconteerd worden in de huishuren der te bouwen woningen.

Inzake de aankoop van bouwterrein langs de Nieuwe Erven van de heren H. van Abeelen en Jord. van der Velden zijn de moeilijkheden eerder opgelost kunnen worden.

Het gemeentebestuur krijgt hier de beschikking over een uitstekend bouwterrein voor 2 blokken van 2 woningen tegen een prijs van *f* 2,50 per m², terwijl de gemeente tevens een strookje grond ter grootte van pl.m. 200 m² cadeau krijgt voor verbetering van het wegtracé van de Nieuwe Erven, waartegenover de gemeente dan voor een deugdelijke afrastering moet zorgen.

De Raad kon zich met het voorstel eenstemmig verenigen.

Van Ged. Staten was ingekomen een nota van aanmerkingen op de begroting dienstjaar 1958. De voorzitter gaf een overzicht van de posten waartegen Ged. Staten bemerkingen hadden. Besloten werd deze nota te beantwoorden, overeenkomstig het voorstel van B. en W.

Een voorstel tot vaststelling van een verordening op de heffing van opcenten op de hoofdsom der personele belasting voor het belastingjaar 1958/1959, tot een getal van 150, werd met algemene stemmen aangenomen.

Tot slot van de agenda, deed de voorzitter een tweetal mededelingen aan de Raad. De eerste betrof de verharding van de Vleutstraat, waarmede moeilijkheden waren gerezen in verband met het feit, dat de gemeente Best niet tijdig de nodige financiële middelen had kunnen aantrekken, waardoor het object dreigde geen doorgang te kunnen vinden.

Deze kwestie is echter inmiddels opgelost en na veel overleg en besprekingen is de zaak thans weer zover, dat de firma v. d. Lee uit Veghel bereid is het werk uit te voeren. Overleg is nog gaande om in het verschil tussen de oorspronkelijke en de huidige aanneemsom subsidie te verkrijgen van de Cultuurtechnische Dienst, waarna hopenlijk ook bij Ged. Staten geen bezwaren meer zullen bestaan.

De tweede mededeling betrof de Werktuigendag op 8 mei a.s.

De voorzitter deelde mede, dat op zeer prettige wijze met de Tuinbouwbond van de N.C.B. te Tilburg overeenstemming is bereikt, omtrent een bijdrage die de gemeente zal verkrijgen in de kosten van de diverse diensten die zij verricht.

Van de Rondvraag werd gebruik gemaakt door het lid J. van Abeelen, die de aandacht vroeg van B. en W. voor de diverse wegen door de akkers, welke wegen steeds smaller beginnen te worden, doordat jaarlijks aan beide zijden van deze wegjes een strook afgeploegd wordt.

Bovendien had hij een ernstige klacht over het misbruiken van de waterlopen voor het storten van afvalstoffen enz.

Een en ander heeft de aandacht van het gemeentebestuur.

LIEMPDE.

CONSULTATIEBUREAU.

In verband met de werktuigendag, zal het consultatiebureau gehouden worden op WOENSDAG 7 mei a.s. van 2 tot 3 uur in het wijklokaal van het Wit-Gele Kruis.

R.K. Jongensschool voor MULO - Burgakker 4

Het toelatingsexamen voor bovengenoemde school zal plaats vinden op:
maandag 23 juni en dinsdag 24 juni

Gelegenheid tot het aangeven van nieuwe leerlingen:
maandag 5 mei van 7 tot 8 uur
maandag 12 mei van 7 tot 8 uur
maandag 19 mei van 7 tot 8 uur

Men gelieve het trouwboekje mee te brengen.

H. H. GEERTMAN

BOVENDEERT

Het staat leuk, sportief en... tegelijk mooi gekleed! Dit witte damesschoentje heeft een prettig absorberend linnen binnenwerk.

mascotte

Gebroken wit en licht beige **9.95**

Vlot kinderschoentje

met prima pasvorm
leder ventilatie zool
en rubberloopzool

20 – 23	f 5,50
24 – 27	f 6,50
28 – 31	f 7,95
32 – 35	f 8,95

BOVENDEERT

Schoenhandel naast gemeentehuis

Kunstkring Boxtel ★ Schouwburg „De Ark"

Donderdagmiddag 8 mei om 3 uur 4.30 uur.

Jeugdconcert door **Brabants Orkest**

o.l.v. HEIN JODANS

Solist: RINUS VAN HAMONT, Klarinet

Entree prijs:
jeugdigen (tot 18 jaar) f 0,50, volwassenen f 1,00

Interessante bijverdienste

(van ca. f 50.- à f 70.- p. w.)

Aangeboden door groothandel, in- en exportbedrijf Vakkennis overbodig. Benodigde contanten f 200.- à f 400.- (zonder risico). Zonder deze onnodig te reflecteren. Brieven te richten aan Postbus 203, Tilburg.

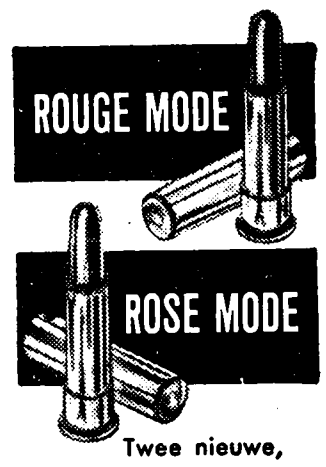

Twee nieuwe, modieuze lipsticktinten in

hi-fi *lipstick*

VAN MAX FACTOR HOLLYWOOD

Verkrijgbaar bij

W. v. d. Heijden

Drogisterij „DE VIJZEL"
Markt 12 - Tel. 462 Boxtel

Cadeau van de

WEEK v. d. FOTOGRAFIE

7 t/m 15 mei: Week v.d. Fotografie! Dat is uw kans om bij elke aankoop GRATIS het boekje „Elk jaar heeft 12 fotomaanden" te ontvangen. Vol tips en fraaie foto's. Komt u vlug? Nú zijn ze nog!

Foto Atelier

JANSSEN

Prins Hendrikstraat 10

Artistiek Boxtels V.V.V.-souvenir

DE KEISTAMPER

f 7.50

F. v. Amelsvoort

Molenstraat 19 Boxtel

Ingezonden stukken

Geachte redactie, gaarne opname in Uw blad van onderstaand artikel, waarvoor bij voorbaat mijn oprechte dank.

ESCH.

Fanfare ontbrak op Koninginnefeest.

Koninginnedag, onze nationale feestdag, is in de meeste plaatsen een feest dat maanden wordt voorbereid, wat ook nodig is wil men slagen.

In onze gemeente schijnt dat echter niet nodig te zijn, want daar presteert een vereniging als „Esch Vooruit", welke is aangewezen en door de de gemeente gesubsidieerd wordt om alle openbare feestelijkheden te verzorgen, het om 8 dagen voor het feest haar eerste bespreking te houden en dan daags nadien doodleuk te komen vertellen „geven jullie maar een concert en om elf uur 'n taptoe".

Deze gang van zaken is voor een weldenkend mens al fout, want een goed concert of taptoe kan een grote fanfare, laat staan een kleine als de onze, zo maar niet een, twee, drie klaar stomen, laten we verdere feestelijkheden dan nog buiten beschouwing.

Toch zou het concert, enz. nog gekomen zijn, want onze fanfare heeft nog nooit op het appèl ontbroken en ontbrak ook nu niet graag, dus extra repetitie.

Zo is ook gebeurd, maar ter elfder ure bereikte ons het bericht dat in ons clubhuis (café Schouten) op Koninginnedag geen vergunning werd verstrekt voor muziek en dans en dat de zaak om elf uur gesloten moest zijn, motivering „te laat aangevraagd".

Dit is voor ons aanleiding geweest om uit protest te weigeren medewerking te verlenen, want tijdig aanvragen was niet mogelijk daar de mededeling van „Esch Vooruit" te laat kwam en omdat er eerst nog moest worden getracht dansmuziek te verkrijgen daar anders vergunning vragen geen zin had en wij wensten tussentijds en na afloop van de taptoe zelf ook nog wat gezelligheid.

Ik heb mij afgevraagd, en velen met mij, is dit onze nationale feestdag, is dit trachten als er eens een kansje is om wat leven in de brouwerij te brengen, deze kans aan te grijpen of is dit trachten het kleine beetje vertier te vertroebelen en aan de gemeenschap te onttrekken, door persoonlijke kleinzieligheden en slap beleid.

Wij mogen bogen op een zeer moderne straatverlichting, (zoals ook U in Uw blad eens beschreef) en dat vinden wij fijn, wat wij echter niet fijn vinden is dat er zo weinig verlichting op ander terrein te bespeuren is, ondanks het feit, dat dit niet zoveel geld behoeft te kosten, doch enkel wat goede wil en begrip.

Ik heb mij genoodzaakt gevoeld deze feiten op deze manier ter kennis te brengen, enkel en alleen om het standpunt van onze fanfare bekend te maken, wij willen meewerken voor en met alles ten nutte van de gehele gemeenschap, maar wij willen toch ook ons eigen respect bewaren en verdedigen.

U geachte redactie dankend voor de afgestane ruimte in Uw blad en hopende dat bovenstaande nut moge afwerpen, teken ik

M. F. J. VAN VUCHT
A 41, Esch.

Het strand is een kerkhof

ONTELBARE SCHELPEN:

STOFFELIJKE RESTEN VAN HET LEVEN OP DE BODEM VAN DE ZEE.

Het strandseizoen breekt weer aan en tienduizenden zullen hun recreatie zoeken aan onze Noordzeekust. Zij zullen genieten van wat de zee hun biedt, zwemmen in de golven, rusten en zonnen in het zand en misschien lange strandwandelingen maken.

Kuierend langs de vloedlijn vinden zij daar ontelbare schelpen, dikwijls van prachtige kleuren en fraaie vormen en zij zullen er zich in verheugen, maar vermoedelijk niet uitpluizen, hoe die schelpen daar komen.

Wij hebben hier te doen met de resten van dode zeedieren. De zee laat deze overblijfselen aanspoelen en eigenlijk is er aan vrijwel elk schelpje een klein drama verbonden. In die schelpen huisden eens dieren en velen van die dieren komen om het leven in een harde strijd om het bestaan, die ook op de bodem van de zee wordt gestreden.

Wij vinden op de zeebodem o.a. weekdieren, tot welke groep de schelpdieren behoren. Wij kennen hiervan onder andere de slakken, die een schelp van grotachtige bouw bezitten. Bij gevaar trekken de meeste zich in hun schelp terug, die wordt gesloten door een hard dekseltje.

NIET VEILIG.

Toch is deze vorm van beveiliging niet afdoende, want er zijn grote dieren, die slak met schelp en al naar binnen slokken, waarbij de schelp door de krachtige tanden wordt vermorzeld. Daarom komen er slakken voor, die een huis hebben, dat bezet is met krachtige stekels, waardoor de belager zich nog wel eens zal bedenken alvorens zijn prooi te vermalen.

Sommige slakkensoorten kunnen hun kruipvoet zo snel samentrekken, dat ze er behoorlijke sprongen mee kunnen maken. Op die manier krijgt het dier een goede kans om zich tussen de waterplanten in veiligheid te stellen.

Slakkensoorten die niet over een schelp beschikken, scheiden soms een voor hun belagers onaangename vloeistof af, of hebben schutkleuren, waardoor ze beschermd worden. Zo is er een slak, die wanneer zij vlucht, een rookachtig spoor nalaat, dat echter een kleverige vloeistof blijkt te zijn. Men heeft ontdekt, dat deze vloeistof een prikkelende werking heeft op de ademhalingsorganen van de vissen. De slak werkt dus eigenlijk met een soort giftgas.

OESTERS EN MOSSELEN.

Voorts vinden we op de zeebodem oesters en mosselen als schelpdieren. De mossel bijvoorbeeld heeft een sterk ontwikkelde voet. Zij kan er mee graven, gangen maken en er zich mee onder het zand verplaatsen. Op die manier is het mogelijk, dat een groep mosselen binnen een minuut onder het zand is verdwenen.

De oester heeft echter geen ontwikkelde voet en moet het hebben van de krachtige sluitspier van zijn schelp.

Wie wel eens heeft geprobeerd om de schelp van een levende oester open te breken en de enorme kracht van het dier heeft ondervonden, zal kunnen begrijpen, welk een fantastische kracht een zeester moet kunnen ontwikkelen om het van de oester te winnen. De zeester zet zich op de gesloten oester, hecht zich vast aan de bovenste schelp en bevestigt haar zuigvoeten aan de onderste schelp. Nu begint een strijd op leven en dood. De krachtige spier van de oester houdt de schelp gesloten en de zeester ziet nog geen kans deze te openen, al scheelt het soms weinig.

DE ZEESTER WINT.

De zeester heeft echter een groter uithoudingsvermogen. Zij houdt vol, tot tenslotte de oester het opgeeft en zich opent. De zeester keert dan haar maag naar buiten in de geopende schelp en doet zich te goed aan de weke oester.

Zeesterren vervolgen ook andere schelpdieren, maar elke soort heeft haar eigen verweer. Er zijn soorten als de kamschelp, die snel kunnen springen, niet door een voet of zo, maar door de krachtige sluitspier van de schelp. Door het snelle krachtige sluiten wordt het water met een schok uitgedreven en beweegt het dier zich volgens het principe van de raket voort. Door het steeds openen en krachtig sluiten van de schelpen, blijft het op die manier in beweging.

(Nadruk verboden).

IVOROL Elke tand een **Sneeuwwitje**

Gemonde

„AYLER MUSIKKAPELLE" BRACHT TEGENBEZOEK AAN FANFARE ST. LAMBERTUS.

Het tegenbezoek van de „Ayler Musikkapelle uit Duitsland aan Fanfare St. Lambertus heeft j.l. zaterdag, zondag en maandag plaats gevonden onder bar slechte weersomstandigheden. Dank zij de grote gastvrijheid van de Gemondse bevolking en het lofwaardige aanpassingsvermogen van de gasten is het toch een onvergetelijk feest geworden.

Het Duitse gezelschap arriveerde zaterdagmiddag om ongeveer half 6 bij de R.K. jongensschool, waar de gasten allerhartelijkst werden begroet door de voorzitter van de Gemondse Fanfare, de heer v. Elk. Bij deze begroeting waren ook aanwezig Burgemeester Francissen (St. M. Gestel), Pastoor De Beer en Pater Ferdinand. Hierna trok men gezamenlijk op naar de Harmoniezaal, waar een tractatie werd gegeven en waar bovendien de pensionadressen aan de gasten bekend werden gemaakt.

Om half 9 begon het grote avondconcert van de „Ayler Musikkapelle". Vanwege het slechte weer moest dit concert worden gegeven in de zaal, die reeds een half uur voor de aanvang overbezet was, zo groot was de belangstelling. Tijdens de pauze van dit uitmuntende concert bood de voorzitter van het Duitse korps de heer Anton Kramp, de Gemondse fanfare een prachtig cadeau aan. Voorzitter v. Elk dankte voor deze mooie geste en bood na afloop van de uitvoering een grote foto aan van Fanfare St. Lambertus, genomen voor het kasteel Twijnmeer.

Tot het sluitingsuur volgde een gezellig samenzijn.

Zondagmorgen na de Hoogmis werd door de vendeliers van St. Joris en St. Cathrien gevendeld voor de pastorie, met welk optreden zij veel bijval oogstten. Tot 's avonds kregen de bezoekers gelegenheid voor een ongedwongen contact met de ingezetenen van Gemondeé Daarop volgde toen het concert van de Gemondse muzikanten, waarbij de toeloop van het publiek nog groter was dan zaterdagavond. Tijdens dit concert deelde voorzitter Kramp mede, dat Fanfare St. Lambertus in 1959 het openingsconcert zal mogen verzorgen te Ayl in Duitsland, tijdens het aldaar te houden „Musik- und Weinfest" waaraan dan niet minder dan 30 muziekgezelschanpen zullen deelnemen. Dit aanbod werd dankbaar aanvaard en de vriendschapsbanden tussen beide verenigingen en hun supporters werden zodanig versterkt, dat men voortaan op een regelmatige uitwisseling van concerten mag rekenen. De stemming steeg ten top na de grote taptoe, verzorgd door de beide korpsen. Hierna volgde een verbroederingsfeest, dat eenieder die eraan deelnam nog lang zal heugen.

Maandagmorgen vertrok het Duitse gezelschap naar België om via de Expo '58 weer huiswaarts te gaan.

UITVOERING FANFARE.

Op 3, 4 en 5 mei a.s. zal de Fanfare de traditionele reeks donateursavonden geven, met medewerking van de toneelvereniging O. K. uit St. M. Gestel. Aanvang: zondag en maandag om half 8; zaterdag om half 9 in verband met de Dodenherdenking.

BEDEVAART R.K.J.B. en B.B.

A.s. zondag organiseren de R.K.J.B. en B.B. 'n bedevaart naar de Zoete Lieve Vrouw van Den Bosch. Vertrek 's morgens om half 6 aan de kerk.

Esch

Op de 40-jarige bruiloft van J. Konings-v. Brunschot werd *f* 9,10 opgehaald voor de Missie-Naaikring van Esch.

Huidgenezing
Huidzuiverheid - Huidgezondheid
PUROL
Puistjes verdrogen door Purol-poeder

Voor de Landbouwers

MOEDERLOZE VEULENS.

Het Landbouwschap, afd. Voorlichting, deelt mede dat in geval van een moederloos veulen, men zich voortaan in verbinding kan stellen met de commissie Paardenhouderij, Raamweg 26, Den Haag (telefoon 01700-183510; toestel 35). Verzocht wordt deze berichten door te geven tussen 9 uur 's morgens en 5 uur in de namiddag.

Meldingen van moederloze veulens, ontvangen tijdens bovengenoemde tijdsduur, worden onmiddellijk behandeld.

Opgemerkt zij nog, dat deze berichtgeving ook geldt voor merries, waarvan het veulen is gestorven. Het Landbouwschap zal dan trachten contact te leggen tussen adressen waar een moederloos veulen staat en die adressen waar een merrie aanwezig is, waarvan het veulen is gestorven.

Geef bij verhuizing uw nieuwe adres op

aan onze administratie
Molenstraat 19

PAROCHIE-AGENDA

Parochie St. Petrus, Boxtel.

Vierde zondag na Pasen, 4 mei 1958.

ZONDAG: De H.H. Missen zijn om half 7, kwart voor 8, 9 uur en om half 11 de Hoogmis. HALF 7 gel. jrgt. voor Maria Johanna v. d. Sloot-v. d. Langenberg; KWART VOOR 8 gel. H. Mis voor Johanna v. d. Eerden-v. Ham v.w. haar verjaardag; Maria-altaar gel. H. Mis voor Johannes Cornelis v. d. Besselaar; H. Hart-altaar gel. H. Mis voor Johannes v. d. Bruggen v.w. zijn verjaardag; 9 UUR gel. H. Mis voor het geestelijk en tijdelijk welzijn van onze parochie en van onze parochianen; Maria-altaar gel. jrgt. voor Petrus Smits; H. Hart-altaar gel. H. Mis ter ere van O. L. Vrouw v. Lourdes; H. Bloed-kapel gel. jrgt. voor Frans Mandos; HALF 11 hoogmis als gez. H. Mis voor Hendrina Vilé-de Louw.

Na de hoogmis zal de H. Bloeddoek ter verering worden uitgesteld.

Na de hoogmis TE DEUM v.w. de verjaardag van Hare Majesteit de Koningin.

COLLECTE.

Vandaag is de eerste collecte voor onze eigen kerk; de tweede collecte is voor „DE KERKENBOUW IN ONS BISDOM". Geef eens een dubbeltje of een kwartje in de tweede schaal; dat kan voor u niet veel betekenen, maar voor de kerkenbouw is dit van veel belang.

A.s. zondag 11 mei zal de collecte zijn voor het cadeau voor Mgr. Bekkers ter gelegenheid van zijn 25-jarig priesterfeest. Deze collecte zal als aanvulling gelden op de reeds gehouden inzameling huis aan huis in de parochie. Wij willen u door deze kerkcollecte nog eens de kans geven om uw bijdrage te vergroten of om uw eerste bijdrage te storten, indien u dit nog niet mocht hebben gedaan.

ALGEMENE H. COMMUNIE VOOR DE MISSIE.

Vandaag willen wij u nog eens herinneren aan de gebedsactie voor de missie, welke in ons bisdom is gestart in de adventstijd. U bent er zeker van overtuigd, dat het gebed voor de missie, naast de finantiële steun, onmisbaar is. Daarom is het vandaag, de eerste zondag van de maand, algemene H. Communie voor de missie. Denkt verder nog eens aan het dagelijks gebed voor de missie en het wekelijks rozenhoedje voor onze missionarissen. Zeker in de meimaand zult u dit laatste niet vergeten!

LOF.

Deze week iedere avond om 7 uur Lof met rozenhoedje v.w. de meimaand. Vandaag wordt na het Lof gezongen lied no. 51.

KINDSHEIDDAG.

A.s. zaterdag, 10 mei, wordt in ons land gevierd de jaarlijkse dag voor het Genootschap van de H. Kindsheid. Deze dag zal om half 8 een H. Mis worden opgedragen voor de levende en overleden leden van het Genootschap van de H. Kindsheid en tevens tot intentie van de heidenkinderen.

Wij hopen, dat onze kinderen dit H. Misoffer mee zullen komen opdragen en de H. Communie zullen ontvangen voor de heidenkinderen.

Na de H. Mis van half 8 volgt een korte toespraak en de toewijding van de kinderen aan het Goddelijk Kind Jezus. Dan wordt de kinderzegen gegeven, waarna de kinderen hun kleine gave komen offeren voor de Kindsheid. Hun spaarcentjes kunnen de kinderen in een zakje doet, dat op de school is meegegeven.

Wij verzoeken onze ouders dit Kindsheidfeest voor te bereiden in de kring van het gezin, vooral door 's avonds bij het avondgebed met de kinderen te bidden voor de heidenkinderen.

Wij vertrouwen er vooral op, dat onze ouders zaterdag 10 mei hun kinderen naar de H. Mis van half 8 zullen zenden.

OVERIGE AGENDA.

Dopen: iedere dag van half 3 tot 3 uur; wij zouden onze gelovigen vriendelijk willen verzoeken een doop vooraf op de pastorie te komen melden.

Biechten: zaterdag van half 3 tot 4 uur en van 6 tot half 8.

Maria-congregatie: a.s. donderdag om half 8 in de kerk; de propagandisten worden verzocht het blaadje „Ave Maria" na de H.H. Missen in de sacristie te komen afhalen.

H. Familie: a.s. vrijdag om 8 uur in de kerk.

MAANDAG: KWART VOOR 7 gel. jrgt. voor Petrus Smits; Maria-altaar gel. H. Mis voor Johannes Meulendijk v.w. de Verzekeringsunie Utrecht; HALF 8 gel. H. Mis voor Franciscus Pijnenburg v.w. neven en nichten; Maria-altaar gel. H. Mis tot een bijzondere intentie; H. Hart-altaar gel. jrgt. voor Johannes Pijnenburg en Maria Anna v. d. Boer de hsvr.; HALF 9 gez. mndst. voor Anna v. d. Hagen; Maria-altaar gel. H. Mis voor Andreas v. Etten, par. H. Hart overleden; KWART OVER 9 gel. H. Mis voor de levende en overleden leerlingen en oud-leerlingen van de St. Paulusschool.

Hedenavond om 7 uur lof met rozenhoedje; na het lof lied no. 48.

DINSDAG: KWART VOOR 7 gel. H. Mis voor Johannes Meulendijk; Maria-altaar gel. mndst. voor Pius v. Asvelt; HALF 8 gel. H. Mis voor Johannes de Bresser; Maria-altaar gel. mndst. voor Anna v. d. Linden-Jans; H. Hart-altaar gel. jrgt. voor Adrianus Pijnenburg; HALF 9 gel. H. Mis voor Pierre Reuring; Maria-altaar gel. mndst. voor Franciscus Wilhelmus v. Beek; HALF 11 gez. Huwelijksmis met assistentie.

Hedenavond om 7 uur lof met rozenhoedje; na het lof lied no. 49.

WOENSDAG: KWART VOOR 7 gel. jrgt. voor Wilhelmina v. d. Sloot-v. d. Langenberg; Maria-altaar gel. H. Mis voor Johannes Meulendijk v.w. de Verzekeringsunie Utrecht; HALF 8 gel. jrgt. voor Cornelis v. d. Velden en echtgenote en Josephus en Adrianus de zonen; Maria-altaar gel. mndst. voor Anna v. d. Hagen; HALF 9 gez. mndst. voor Theodoor v. Heesch; Maria-altaar gel. mndst. voor Antonius Timmermans.

Hedenavond om 7 uur lof met rozenhoedje; na het lof lied no. 50.

DONDERDAG: KWART VOOR 7 gel. H. Mis voor Theodora Verhoeven-Timmermans; Maria-altaar gel. H. Mis voor Johannes Meulendijk v.w. de Verzekeringsunie Utrecht; H. Hart-altaar gel. jrgt. voor Henricus Cornelis v. d. Ven; HALF 8 gel. H. Mis voor Willibrord Grilis; Maria-altaar gel. mndst. voor Franciscus Pijnenburg; HALF 9 gez. mndst. voor Anna Wilhelmina Hoevenaars; Maria-altaar gel. H. Mis voor Eduard Clercx; H. Hart-altaar gel. H. Mis voor Elisabeth v. Cuijk-v. d. Meerakker. Hedenavond om 7 uur lof met rozenhoedje; na het lof lied no. 52.

Om half 8 Maria-Congregatie in de kerk.

VRIJDAG: KWART VOOR 7 gef. gez. jrgt. voor Wilhelmina Johanna Maria v. d. Meijden; Maria-altaar gel. H. Mis voor Johannes Meulendijk v.w. de Verzekeringsunie Utrecht; HALF 8 gel. mndst. voor Johannes v. d. Plas; Maria-altaar gel. H. Mis tot een bijzondere intentie; HALF 9 gez. mndst. voor Maria v. d. Sande-v. Duren; Maria-altaar gel. H. Mis voor Maria Mertens-v. d. Assum.

Hedenavond om 7 uur lof met rozenhoedje; na het lof lied no. 53.

Om 8 uur H. Familie in de kerk.

ZATERDAG: KINDSHEIDDAG. KWART VOOR 7 gel. jrgt. v. Adriana v. Rumund-Ketelaars; Maria-altaar gel. H. Mis voor Johannes Meulendijk v.w. de Verzekeringsunie Utrecht; HALF 8 gel. H. Mis voor de levende en overleden leden van het Genootschap van de H. Kindsheid en voor de heidenkinderen; (na deze H. Mis kinderzegen en toewijding van de kinderen aan het Goddelijk Kind Jezus); Maria-altaar gel. mndst. voor Johannes Beks; H. Hart-altaar gel. mndst. voor Petrus v. d. Steen; HALF 9 gez. mndst. voor Johannes v. d. Plas; Maria-altaar gel. mndst. voor Maria v. d. Sande-v. Duren.

Hedenavond om 7 uur lof met rozenhoedje, na het lof lied no. 54.

Zijn voornemens een christelijk huwelijk aan te gaan volgens het gebruik van onze heilige Moeder de Kerk: Hendricus Adrianus Petrus de Rooy uit Liempde en Johanna Adriana Maria Troeyen uit deze parochie; Waltherus Albertus de Ruyter uit Wassenaar en Josephina Maria van Niekerk uit deze parochie.

Dit is van hen de eerste afkondiging.

Petrus Johannes Raaymakers uit deze parochie en Maria Johanna Koenen uit Utrecht (H. Joseph); Christiaan Gerardus van der Steen en Gijsberdina Gerarda Schevers, beide uit deze parochie; Wilhelmus Vosmeer uit de parochie van St. Jacob te 's-Bosch en Johanna Geertruda van de Langenberg uit deze par.; Joannes Eimbertus Dankers uit deze parochie en Maria van Wanrooy uit Schijndel (Boschweg); Joannes Cornelis Maria Timmermans uit deze parochie en Christina Barbara Adriana Peynenburg uit Esch.

Dit is van hen de tweede afkondiging.

Franciscus Jansen uit deze parochie en Antonetta van Weert uit de par. van het H. Hart; Gerhard Willem Johan van Berkel en Wilhelmina Henrica van der Linden beiden uit deze parochie.

Dit voor hen de derde afkondiging.

Wij vermanen eenieder, die op de hoogte is van enig beletsel, dit ten spoedigste aan de pastoor bekend te maken.

Parochie H. Hart, Boxtel.

Vierde zondag na Pasen, 4 mei 1958.

Vandaag gaat de eerste „open" schaal voor het huldeblijk aan Z. H. Excellentie Mgr. Bekkers, ten bate van de kerkenbouw van ons bisdom; de tweede schaal gaat voor de nieuwe parochiekerk in Boxtel.

Vandaag wordt de Hoogmis gecelebreerd met assistentie van diaken en subdiaken uit dankbaarheid bij gelegenheid van het Gouden feest van de Eerwaarde Zusters Ursulinen.

Vanavond is het om zeven uur Lof met rozenhoedje voor de vervolgde kerk en voor het behoud van de vrede.

Verder is het deze week elke avond om half acht Lof vanwege de meimaand.

VRIJDAG is het des avonds om acht uur H. Familie voor mannen in de Burchtkapel.

ZATERDAG is het WERELD-KINDSHEID-DAG. Des morgens is om half negen zowel in de Kerk als in de Burcht een gel. H. Mis met zang voor de leden van de H. Kindsheid.

A.s. zondag zullen onder de H. Mis van acht uur, de meisjes die daartoe zijn voorbereid, hun eerste H. Communie doen. Men wordt vriendelijk verzocht de stoelen en banken, die gereserveerd zijn voor de communicanten, de bruidjes en de ouders, vrij te laten en hierbij de aanwijzingen van de orde-commissarissen te volgen.

ZONDAG: In de kerk: kwart voor 7 l.d. voor overleden moeder (H. v. d. Rijdt-v. d. Langenberg); 8 uur l.d. voor overleden familie (Engelmann); kwart over 9 l.d. voor overl. familie (v. Asveldt-de Koning); half 11 Solemnele Hoogmis uit dankbaarheid.

In de Burcht: half 8 l.d. voor Gerarda Vlaminkcx-Belt vw. de buurt; kwart v. 9 l.d. voor overl. moeder (M. Scheepens-Hoenselaars); 10 uur l.j. voor overl. vader (A. Timmermans-Wagenaars); 11 uur l. d. voor overledene (Aleida v. d. Ven-Zuidervliet).

MAANDAG: 7 uur l.d. voor Eerw. Frater Vincent v. Oerle; zijaltaar l.d. voor Theodora v. Kollenburg vw. haar broers en zusters; kw. voor 8 l.d. voor Christina Baaijens-v. d. Akker; half 9 l.d. voor Henricus Hendriks oud-voorzitter St. Vincentiusver.

In de Burcht: half 8 l.d. voor Andreas v. Etten-Nouwens vw. de buurt.

DINSDAG: 7 uur gef. pl. gez. jrgt. voor Lambertus Baaijens; zijaltaar l. mndst. voor Theodorus Post-Hanegraaf; kwart voor 8 l. mndst. voor Henrica Danklof-Baeten; half 9 l.d. voor Adrianus Op 't Hoog-v. Dal.

nl de Burcht: half 8 l.d. uit dankbaarheid.

WOENSDAG: 7 uur l. mndst. voor Everdina v. Kempen-v. d. Broek; zijaltaar l.d. voor Arnoldus v. Dijk vw. de buurt; kwart voor 8 l.d. voor Maria v. Eindhoven-v. Grinsven; half 9 l.j. voor v. d. Boogaard-Eikemans.

In de Burcht: half 8 l.d. voor Henricus v. Liempd vw. kinderen en kleinkinderen.

DONDERDAG: 7 uur l. d. voor Joannes Beaard en Maria Jansen vw. kleinkinderen; zijaltaar l. mndst. voor Petronella Vlamings-Wordragen; kw. voor 8 l. mndst. voor Johanna Maria de Koning-Melis; half 9 l.d. voor Adriana v. Nieuwburg-Habraken te Berkel-Enschot overl.; half 10 gez. Huwelijksmis.

In de Burcht: half 8 l.d. voor Anna v. Schijndel-Koolen vw. de buurt.

VRIJDAG: 7 uur gef. pl. gez. jrgt. voor Petronella Baaijens; zijaltaar l.d. voor Petronella Baaijens; kw. voor 8 l.j. voor Antoni v. d. Sande en Antonia Bekkers z.e.; NEGEN UUR l.d. voor Gerardus v. Hooff.

In de Burcht: half 8 l.d. voor overl. fam. v. d. Wijdeven-Rijkers.

ZATERDAG: 7 uur l.j. voor Wilhelmus Matthijssen; zijaltaar l. mndst. v. Petronella Verhagen-Verhoeven; kwart voor 8 l.j. voor Adriana v. d. Meerendonk-v. d. Loo; half 9 l.d. tot intentie van de H. Kindsheid.

In de Burcht: half 8 l.d. voor Gerardus v. d. Veer; half 9 l.d. tot intentie van de H. Kindsheid.

Parochie H. Lambertus, Gemonde

Vierde zondag na Pasen, 4 mei 1958.

Zaterdag, 3 mei. Dag van de Dodenherdenking, van hen, die zijn gesneuveld in de oorlog.

9 uur plechtige Requiem-Mis.

In de avond te 7 uur komen allen in de kerk bijeen. (De militairen die dienst doen bij de herdenking zijn te kwart vóór 7 bij het kerkplein, onder leiding van Kees v. d. Tillaart (sergeant). In de kerk is Absoute (Libera me). We trekken daarna naar het kruis: in deze volgorde: pastoor met misdienaars, vendeliers-militairen; koor en fanfare; de aanwezigen. Onderweg is het stil (niet spreken). Bij het kruis wordt gezongen en gebeden.

Biechtgelegenheid: 4 uur, 5 uur en 6 uur.

ZONDAG: H.H. Missen: 7 uur jrgt. voor Henricus Hoezen; 8.30 uur 7e voor Wilhelmus de Laat; 10 uur voor Johannes Verhagen; Tien voor 11 Hoogmis met algemene deelname der aanwezigen in Volkszang en H. Communie. (Niet eten na half 6) voor de parochianen. 7 uur in de avond rozenhoedje, daarna processie met Mariabeeld door de kerk, onder het zingen van het lied met keervers: Ave, ave, Maria. Het beeld wordt gedragen door de Bruiden der V.G.L.O., terwijl kleine Bruidies het beeld vergezellen. Daarna Uitstelling van het Allerheiligste met „Knielt Christenschaar" en Tantum Ergo. Wij verwachten dat allen aanwezig zijn bij deze Mariahulde op de eerste zondag van mei.

MAANDAG 5 mei, H. Paus Pius V: zevende voor Wilhelmus de Laat.

DINSDAG 6 mei, H. Apostel Joannes: zevende voor Wilhelmus de Laat.

WOENSDAG 7 mei, H. Stanislaus: zevende voor Wilhelmus de Laat.

DONDERDAG 8 mei, H. Aartsengel Michaël: voor bijz. intentie om Gods zegen.

VRIJDAG 9 mei, H. Gregorius: voor Franciscus v. Esch-v. d. Rijdt met kaars, overleden in Vugt van de familie v. d. Rijdt.

ZATERDAG 10 mei, H. Antoninus: half 8 voor overleden echtgenoot; 9 uur tot bijzondere intentie v. w. zilveren bruiloft van Breugel-Heesakkers.

In de kapel der Zusters te 7 uur: maandag en dinsdag voor Franciscus v. d. Rijdt van de Ver. v. h. H. Hart. De overige dagen voor Catharina v. d. Ekart voor de buurt, Levende Rozenkrans, Gelovige Zielen, van de Retraitepenning.

MEDEDELINGEN:

1. Collecte voor de kerk en kerkenbouwactie.
2. Kindermis: dinsdag en donderdag.
3. In de meimaand wordt **iedere avond** te half 8 het Rozenhoedje gebeden, Marialiederen gezongen en de zegen gegeven met het H. Sacrament.
4. Schoonmaak der kerk wordt aanbevolen aan Sjaan Schellekens en Dien Verhagen.
5. Op 6 mei begint de noveen voor de Eerste H. Communie. De ouders moeten met hun Eerste Communicantjes in de huiselijke kring deze noveen houden.
6. In onze parochie is overleden Wilhelmus de Laat-v. d. Oetelaar.
7. De collectanten worden vriendelijk verzocht de gelden op te halen van het Kerkefonds.
8. De leden van de Maria-Congregatie komen bijeen dinsdagmorgen te 9 uur in een gezamenlijke H. Mis en H. Communie.

Denkt aan Uw medaille en Uw boekje. Gelieve allen bijeen te zitten in de eerste banken vooraan.

Parochie H. Theresia, Boxtel.

Vierde zondag na Pasen, 4 mei 1958.

ZONDAG: 7 uur H. Mis voor het welzijn van de parochie ;om half 9 jrgt. voor Marinus Bergman; om 10 uur de Hoogmis als gef. gez. jrgt. voor Adrianus Maria v. d. Breekel.

De openschaal is voor de kerkenbouw van ons bisdom (feestgave aan Mgr. Bekkers), en de 2de schaal is voor de eigen kerk.

Om half 3 het Lof.

MAANDAG: om kwart voor 8 jrgt. voor Barbara Veroude-van Kasteren.

DINSDAG: om kwart voor 8 H. Mis voor Petronella v. d. Sloot-van Roosmalen.

WOENSDAG: om kwart voor 8 H. Mis voor Adrianus v. Esch.

DONDERDAG: om kwart voor 8 H. Mis voor Maria v. d. Pas-v. d. Ven.

VRIJDAG: om kwart voor 8 H. Mis voor Theodora v. Ingen-van Rijzewijk.

Inkledingsplechtigheid bij de Eerw. Zusters Ursulinen

In het jubilerend klooster van de Rel. Ursulinen is niet alleen het Provincialaat en de Communauteit gevestigd, maar ook het Noviciaat, de bakermat van de nieuwe leden van de Orde van Sint Ursula. Hier nemen ieder jaar enige meisjes de sluier aan, zoals U ziet op de recente foto van de plechtigheid van de Inkleding.

„De sluier aannemen": Deze uitdrukking is synoniem met: intreden in het Rel. leven. De sluier is er a.h.w. het symbool en het teken van. Gertrud von Lefort zegt in „De eeuwige vrouw": „Alle grote vormen van vrouwelijk leven tonen de figuur van de vrouw gesluierd." En..... „De sluier is ontegenzeggelijk het teken van elke grote vrouwelijke zending".

Welke grote zending ligt dan besloten in het opleggen van de Rel. sluier door de priester namens de H. Kerk? De jonge vrouw, die door de H. Kerk met de maagde-sluier wordt bekleed, wordt daardoor een aan God gewijde. Zij toont voortaan openlijk, dat zij zich van de wereld heeft afgescheiden, om een in God verborgen leven te leiden. Voortaan mag en wil zij geen andere Minnaar meer erkennen dan degene, om Wie zij alles heeft prijsgegeven. De sluier omhult het diepe liefdegeheim, dat God in deze jonge vrouw heeft neergelegd.

Maar waarom spreekt Gertrud von Letort van een gróte zending? Is dit de enige zending van de religieus: verborgen te leven in Christus en zó teken te zijn voor de wereld van haar gerichtheid op God? Het is inderdaad haar voornáámste zending, maar toch niet de enige. Doordat de gesluierde jonge vrouw in de rijen van de Maagden is opgenomen heeft zij ook een bijzondere betrekking gekregen met de Kerk. De maagd is niet alleen bruid van Christus, maar staat ook heel en al in dienst van de H. Kerk. In nederige bereidvaardigheid en verborgen deugd zal de gesluierde maagd de H. Kerk met haar gebed en haar heiligheidsstreven en ook met al de middelen van het moderne apostolaat geheel ten dienste staan.

Zo is de sluier omhulling en teken, zij duidt op het verborgen mysterie, dat zich openbaart in daden van universele liefde. — Mogen vele jonge vrouwen in onze dagen door God geroepen worden, om draagster en openbaring te zijn van het mysterie van Gods liefde.

ZATERDAG: om kwart voor 8 H. Mis voor Martinus Timmermans; aan het zijaltaar H. Mis voor Gerarda Schellekens-Schalkx vanwege de buurt.

Gelegenheid tot biechten:

Dagelijks voor de HH. Missen en zaterdagavond **van 7 tot 8 uur.**

Katechismusles op school:

Klas 4: les 33.
Klas 5: les 44 en vragen van les 45.
Klas 6 en 7: les 47 en 48.

Leven met de Kerk:

Iedere zondag is een Paasfeest in het klein, maar de zondagen na Pasen spreken des te meer van de vreugde om de verlossing. Zo bidden wij deze zondag in de H. Mis: Mogen onze harten daar verankerd liggen, waar oprechte vreugde gevonden wordt.

Parochie St. Jan's Onthoofding, Liempde.

Vierde zondag na Pasen, 4 mei 1958.

ZONDAG: half 7 l.m. tot welzijn der parochie; 8 uur l. j. voor Lambertus Valks en Johanna de hsvr.; 9 uur z.m. tot bijzondere intentie; 10 uur z.j. voor Adrianus v. d. Vleuten.

Om 3 uur het Lof.

MAANDAG: half 7 z.m. tot behoud van de vruchten der aarde vw. het Dorp; 7 uur z.j. voor Antonius van de Pas; 8 uur l.m. tot behoud van de vruchten der aarde vw. Loe-eind.

DINSDAG: half 7 z.m. voor overl. fam. de Beer en Witlox; 7 uur l.m. tot behoud van de vruchten der aarde vw. de Koestraat; 8 uur l.j. voor Jan van Nuenen; 9 uur z. huwelijksmis.

WOENSDAG: half 7 z.m. tot behoud van de vruchten der aarde vw. Loe-eind; 7 uur z.j. voor Willem Traa; 8 uur l.j. voor Johanna Jan v. Nuenen.

DONDERDAG: half 7 z.j. voor Theo van Hal; 7 uur z.j. voor Elisabeth Willem Traa; 8 l.j. voor Adrianus Oerlemans en Hendrica de hsvr.

VRIJDAG: half 7 z.j. voor Christianus v. Hastenberg; 7 uur z.j. voor Hendricus Bekkers; 8 uur l.j. voor Jan Quinten en Ida de hsvr.

ZATERDAG: half 7 z.j. voor Cor Saris; 7 uur l.j. voor Everd Traa; 8 uur l.m. voor de levende en overleden leden van het Genootschap der H. Kindsheid, met opdracht aan het Goddelijk Kind en zegening der kinderen. Onder die H. Mis ook algemene H. Communie der kinderen. De jongens komen daarom biechten donderdagmorgen om 8 uur en 's namiddags om 1 uur: de meisjes vrijdag op dezelfde uren. De zelatricen der H. Kindsheid worden dringend uitgenodigd deze H. Mis bij te wonen.

ZONDAG: half 7 l.j. voor Cornelis v. d. Velden; 8 uur l.m. tot welzijn der parochie; 10 uur z.j. voor Johanna Henricus Bekkers; na de Hoogmis „Te Deum" wegens de verjaardag der Koningin op 30 april.

In de Kapel der Eerwaarde Zusters:

Maandag 7 uur l. m. voor Theodorus Leyten; dinsdag 7 uur l.m. voor Michiel Braken vw. het personeel van Tricot-Best; woensdag 7 uur l.m. voor Martha Adrianus v. d. Biggelaar vw. de fam. en de kinderen; donderdag 7 uur l.m. voor Gerardina Cornelis v. Heerebeek; vrijdag 7 uur l. m. voor Anna v. Zeeland v.w. broer en zusters; zaterdag 7 uur l.m. voor Arnoldus v. Kemenade; zondag 7 uur l.m. voor Maria Josephus Schellekens als overleden lid proc. van Bokhoven.

Donderdagavond half 8 na het Lof te zingen lied no. 2, zaterdag lied no. 3.

GEDOOPT: Petronella Johanna Cornelia dochter van Theodorus Matheeuwse-v. Abeelen; Petrus Marinus Catharina Maria zoon van Marinus v. Kasteren-Maas.

Parochie H. Willibrordus, Esch.

Vierde zondag na Pasen, 4 mei 1958.

HH. Missen om 7 uur, half 9 en om 10 uur Hoogmis. Vandaag is de tweede schaalcollecte voor de **Kerkenbouw** in ons Bisdom en tevens voor de **versiering** van het **Maria-altaar.**

Na de Hoogmis Te Deum vanwege de verjaardag van H. M. Koningin Juliana.

Om 3 uur Lof met rozenhoedje.

Deze week iedere avond om half 8 Lof vanwege de meimaand; behoudens bijzondere omstandigheden zal er dinsdagavond om half 9 een kort Lof zijn, waarna **lichtprocessie** naar onze Mariakapel. Bij de kapel korte toespraak, gevolgd door gebed en gezang; kaarsen met vlambeschermers zullen tegen vergoeding bij de kerk worden aangeboden; Parochiebundel meebrengen.

Zaterdag a.s. is het de „Werelddag der H. Kindsheid". Om 9 uur H. Kindsheidmis, waarna zegening der kinderen.

Daarna opdracht der kinderen aan het Kindje Jezus, waarna ze hun spaarzakje gaan neerleggen bij het beeld van het Kind Jezus. Wij verzoeken de ouders er aan te willen denken om hun kinderen zaterdagmorgen de spaarzakjes mee naar school te geven.

A.s. zondag wordt onder alle HH. Missen de slotcollecte gehouden voor het Huldeblijk aan Mgr. Bekkers bij zijn zilveren Priesterfeest. Laat allen medewerken om — evenals bij de huis-aan-huis-collecte — onze parochie goed voor de dag te doen komen. De Kerkenbouw in ons Bisdom kan niet buiten onze steun.

ZONDAG: 7 uur H. Mis tot intentie van de Fanfare „St. Willibrordus"; half 9 H. Mis voor Kees van Griensven; 10 uur Hoogmis voor de Parochie.

MAANDAG: 7 uur H. Mis voor Gerardina v. d. Pas-van Son; 8 uur H. Mis voor Henricus Knipping.

DINSDAG: 7 uur mndst. voor Marinus van den Bogaard; 8 uur jrgt. voor Antonius Rutten en Maria Schoones de hsvr.

WOENSDAG: 7 uur mndst. voor Marinus van Rulo; 8 uur mndst. voor Josephus Konings.

DONDERDAG: 7 uur H. Mis voor bijzondere intentie (W); 8 uur H. Mis voor een overledene.

VRIJDAG: 7 uur H. Mis voor Jordanus Dieden; 8 uur H. Mis voor Mevr. Johanna Kamerbeek-Hillen.

ZATERDAG: 7 uur mndst. voor Henricus Kempenaars; 8 uur H. Mis voor Johanna de Greeff-van Exsel; 9 uur Kindsheidmis.

St. Charles, Hal, Boxtel.

Vierde zondag na Pasen, 4 mei 1958.

Na de Hoogmis wordt het Te Deum gezongen vanwege de verjaardag van H. M. Koningin Juliana.

Vanmiddag om half 6 Vespers en Lof.

Dinsdag, donderdag en zaterdag om 8 uur Lof.

Laat in dit jubeljaar van Maria's Verschijning te Lourdes steeds minstens één vertegenwoordiger van Uw gezin in het Lof zijn om Maria te eren.

ZONDAG: om 7 uur voor Petronella van Erp-v. d. Velden; om half 9 voor overl. fam. Henket; om kwart voor 10 voor de Weldoeners van St. Charles.

MAANDAG: om kwart over 7 voor Wilhelmina v. d. Sande.

DINSDAG: om kwart over 7 voor Maria v. d. Broek-van Bommel.

WOENSDAG: om kwart over 7 voor Johanna de Greeff-van Exsel.

DONDERDAG: om kwart over 7 voor Mevr. Henket-Windstosser.

VRIJDAG: om kwart over 7 voor Johanna de Greeff-van Exsel.

ZATERDAG: om kwart over 7 tot zekere intentie.

Misdienaars om half 9: Gebrs. Janssens.

Kolen?

Koopt U in de zomer, dan hebt U kwaliteit en voordeel.

Ook de betere soorten kunnen door ons geleverd worden.

✶

Wij maken er U nogmaals op attent dat uitsluitend à contant geleverd wordt.

✶

De nieuwe prijzen zijn bekend. Vraag inlichtingen bij uw leverancier.

De gez. Boxtelse Brandstoffenhandelaren

PARIJS BEMINT ZE BEIDE

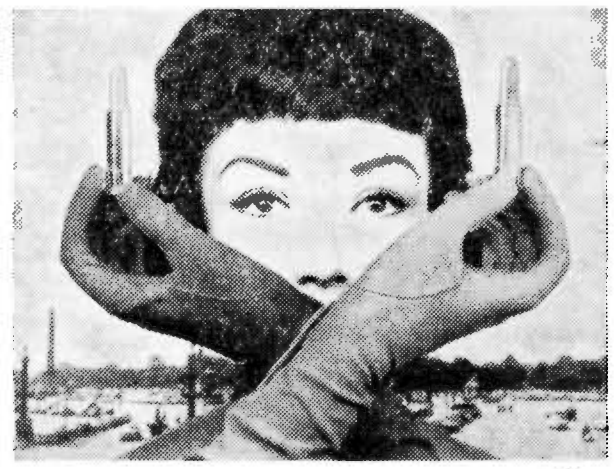

ROUGE MODE * ROSE MODE

Twee nieuwe, modieuze lipsticktinten in

MAX FACTOR'S hi-fi Lipstick

M. OLIEMEULEN

Rechterstraat 37 v. Merheimstraat 9

D.A. DROGISTERIJ
LID „DROGISTEN-ASSOCIATIE"

Fietsen is gezond!!

Nu het mooie weer er is, maak nu ook veelvuldig gebruik van uw rijwiel.

Reeds vanaf f 130.– compleet hebt U een pracht van een rijwiel, met volle garantie.

Ook ruime keus in sportfietsen, zwart en gekleurd, voor lage prijzen.

Ook op gemakkelijke betalings condities,

Pieter van den Brandt
Baroniestraat 48, Boxtel

A.s. zondag kerkcollecte voor feestgave Mgr. Bekkers

Oud en jong neme deel aan de fietstocht zondagmiddag

Zie programma voor de viering van de bevrijding in dit blad.

Heropening Café
Spoorstraat 1
zaterdag 3 mei a.s. om 4 uur
Beleefd aanbevelend
H. Breuer-v. d. Nosterum

HOUT: alle soorten timmerhout voor aannemers, knutselaars, thuiswerkers, boeren, etc. Ook eiken, limba, beuken, iepen, afzelia (dit hout werkt niet).
Hardboard, zachtboard, tegelboard, gaatjesboard, hornitex, plasticboard enz. Diverse soorten triplex.
LIJSTWERK: plinten, architraven, plafondtengels, hollatten, kwartrondjes, glaslatten etc. ★ Concurrerende prijzen. ★
Houthandel STEENBAKKERS
Stationstraat 58 – Tel. 266

BOXTEL – STATIONSTRAAT 13-15 – TELEFOON 498

Sjonge, Sjonge, zei Vader,

wàt ruikt 't hier heerlijk naar vlees; dat is beslist van de Kwaliteits-slagers. Ja, Vader had gelijk; steeds 't beste en toch niet duur bij

„De Kwaliteits-slagers"

Bovendien kunt U **guldens sparen** door hun goedkope aanbiedingen.

VRIJDAG en ZATERDAG:
500 gram Varkensvlees voor slechts **f 2.58**
500 gram heerlijke Runderpoulet voor **f 1.60**

Ons enorm voordelig kwaliteits-lunchpakket

100 gram Snijworst } Samen 250 gr voor **f 1.–**
150 gram Lunchworst }

LET OP ←

Wegens enorm succes zolang de voorraad strekt 500 gram kinnebak voor de lage prijs van 70 cent

Profiteert van onze **Dagaanbiedingen;**

Dinsdag 6 mei: 500 gr. Speklappen **f 1.20**
Woensdag 7 mei: 500 gr. Gehakt **f 1.60**
Donderdag 8 mei: 500 gr. Halscoteletten **f 1.65**

Alleen bij onderstaande Kwaliteits-slagers

Van Nistelrooij	Raaijmakers	Schuurmans
Th. Eltink	De Windt	Van Meersbergen
N.C.B.-Winkel	Aug. v. Breugel	Van Griensven

Verder vanaf heden **Grote prijsverlaging** van

➡ Varkens-kluiven

per KILO van f 1.20

Nu voor 90 ct per kilo

Alleen verkrijgbaar bij de
KWALITEITS-SLAGERS
(zolang de voorraad strekt)

Hoe 't ook zij, Vlees hoort erbij!
Loopt ook eens binnen en U zult voor 100% tevreden zijn.

14e JAARGANG No. 702 — 9 MEI 1958

Brabant's Centrum

Redactie en Administratie :
MOLENSTRAAT 19
TELEF. 513 — GIRO 277703

VOORHEEN BOXTELSCHE COURANT

Abonnementsprijs ƒ 1,95 per kwartaal (p. post ƒ 2,00)
Advertentieprijs : 10 ct. p. kol. mm.
Bij contract speciale tarieven.
Kleine advertentiën 7 ct. per woord.

KATHOLIEK WEEKBLAD VOOR BOXTEL EN OMGEVING

Geen vrede zonder afschaffing concentratiekampen

Onlangs sprak de heer K. R. van Staal uit Heemstede, secretaris van de Nederlandse Vereniging van Ex-Politieke Gevangenen uit de Bezettingstijd voor de radio over het mensontterende concentratiekampsysteem, waarmede Europa in de tijd van het nationaal-socialisme werd geconfronteerd en dat een karakteristieke vorm van een totalitair bewind was en wel geenszins beperkt is gebleven tot die landen, die kort vóór en tijdens de laatste wereldoorlog door het nationaal-socialisme werden onderworpen.

Tunesië, Spanje, Griekenland, Joegoslavië, communistisch China, Rusland met haar vele satellietstaten, hebben sedert de oprichting van het Internationaal Comité ter bestrijding van het concentratiekampsysteem, dat tijdens het congres der Nederlandse Vereniging van ex-politieke gevangenen uit de bezettingstijd in 1950 in Scheveningen is gesticht, de belangstelling van velen gevraagd.

Toen ex-politieke gevangenen, die internationaal georganiseerd zijn de actie in 1950 hebben ingezet, werd bepaald, dat het concentratiekampsysteem, waar ook gevestigd, zou worden bestreden. Het comité bracht het tot een onderzoek in Spanje, waar de kampen inmiddels zijn opgeheven en vele gevangenen zijn vrijgelaten.

Zij kreeg toestemming om in Griekenland een onderzoek te mogen instellen, waar duizenden communisten door haar optreden werden vrijgelaten en in het systeem wijziging werd gebracht.

Tito schrok van het optreden, omdat dit tegelijk viel met een proces, dat door ons tegen de Russische machthebbers te Brussel werd gevoerd. In Joegoslavië werden onmiddellijk 20.000 gevangenen in vrijheid gesteld en ons werd in uitzicht gesteld om ook aldaar concentratiekampen in ogenschouw te mogen nemen.

In Tunesië, waar men een onderzoek mocht instellen, werden nadien niet alleen alle gevangenen vrijgelaten, maar ook de kampen gelikwideerd. De vrijheidszin van het Franse volk had hierbij gezegevierd.

IN RUSLAND 15 MILJOEN GEVANGENEN EN SLAVEN.

De grote zorg is blijven uitgaan naar het uitgestrekte Rusland met als achtergrond het grote Siberië, waar zich vele honderden concentratiekampen bevinden, die een tienmaal sterkere bevolking tellen dan de gezamenlijke concentratiekampen in het Derde Rijk aan het einde van 1945.

Onder de nazi's hebben 2 miljoen mensen gevangen gezeten, terwijl het in Rusland nog altijd gaat om 15 miljoen gevangenen en slaven.

Voor het nationaal-socialisme, dat in 1933 de eerste concentratiekampen in Duitsland introduceerde, betekende deze concentratiekampen in den beginne nog een soort uitgebreide gevangenissen, waarin politieke tegenstanders werden opgesloten, maar waarin ook criminele recidivisten, die een wezenlijke bijdrage hebben geleverd in de ontwikkeling van het nationaal-socialistische concentratiekampsysteem. In het begin bestond er nog geen economisch motief voor de ontwikkeling van het concentratiekampsysteem. Slechts langzamerhand mondde de politieke terreur van de geheime staatspolitie en de SS uit in een — door economische motieven met politieke doeleinden verweven justitiebeleid. Het concentratiekampsysteem in het Derde Rijk bereikte het hoogtepunt van zijn ontwikkeling in de oorlog, toen de gevangenen een vast en belangrijk contingent van het totale arbeidspotentioneel leverden. De arbeidskrachten werden ingesteld op de Duitse oorlogsproductie.

Uit de berichten van teruggekeerden uit de Sowjet-Unie, die bij duizenden zijn verhoord, is gebleken, dat de kenmerken van het nationaal-socialistische concentratiekampsysteem volledig door de Russen zijn overgenomen en dat ondanks berichten over amnestiebepalingen en opruiming van enkele concentratiekampen, het mensonterende concentratiekampwezen onafscheidelijk verbonden is aan het totalitaire bewind en daarmede moet worden vastgesteld, dat zolang de dictatuur van de communistische partij heerst, ook het concentratiekamp- en slavensysteem zal blijven gehandhaafd. Vandaar dat het ook niet is gebleven bij het exploiteren van concentratiekampen en z.g.n. correctiekampen in Rusland zelf. Ook in de satelietstaten werden na 1945 bij massa's concentratiekampen ingesteld, waarin enorm veel leed is opgebracht.

De spreker denkt hierbij terug aan vele plaatsen in Oost-Duitsland, waar op last van de Russische communisten de voormalige Hitler-concentratiekampen en tuchthuizen voor de tegenstanders van het communistische regiem opnieuw in gebruik werden genomen.

OOK DE JEUGD ONDER COMMUNISTISCHE TERREUR

Hoe intens gemeen en meedogenloos de Russische machthebbers tegenover dit systeem staan, moge blijken uit het feit, dat in Torgau een groot aantal kinderen, die nauwelijks de dertienjarige leeftijd hebben bereikt, gevangen zijn genomen en veroordeeld tot 10 jaar verbeteringsstraf, omdat zij kleine biljetjes tegen het Sowjetregiem hadden aangeplakt.

Zo denkt het Comité terug aan de door de Russen gecreëerde jeugdgevangenis te Eisenach, waarin 300 jongens zijn terechtgekomen, omdat zij aan het wereldjeugdfeest in West-Berlijn hadden deelgenomen. Een aantal hiervan is in 1955 vrijgekomen, maar er is nog een aantal dat gevangen zit. In Oost-Duitsland treft men kampen en tuchthuizen aan, waarin heel wat leed is en nog wordt geleden. Zo bijvoorbeeld Bautzen, waar plaats is voor 4000 gevangenen, maar waar meer dan 16.000 slachtoffers van de communistische terreur ten onder zijn gegaan aan t.b.c. en andere kwalen.

Brandenburg, waar eveneens bitter is en wórdt geleden en aan Hoheneck in Sachsen, waar het concentratiekamp speciaal voor vrouwen is ingericht, die overdag in de mijnen moeten werken.

Ook het voormalige kamp Sachsenhausen heeft langdurig dienst gedaan en in Buchenwald, waar men nu van communistische zijde een groots herdenkingsmonument gaat inwijden, zijn tussen de jaren 1946 en 1950 duizenden ten onder gegaan, waar de gevallen tegenstanders van het communistische regiem het heel erg slecht hebben gehad.

Volgende week iets meer over de concentratiekampen in de Russische satellietstaten.

Viering Gouden Feest St. Ursulaklooster

„Stralend lenteweer en stralende bruidjes", dat was zondagmorgen het beeld in de omgeving van het St. Ursulaklooster.

't Was het begin van een prachtig gemeenschapsfeest van de H. Hartparochie. Groot en klein, ouders en kinderen, allen vierden mee en droegen het hunne bij, spontaan en dankbaar, om de zusters te huldigen. Dit bleek wel uit elk onderdeel van de feestviering, vanaf de smaakvolle gevelversiering, die 's nachts werd aangebracht, tot de feestelijke serenades, waarmee dit festijn besloten werd vroeg in de avond.

Het hoogtepunt vormde vanzelfsprekend de plechtige Hoogmis, opgedragen door de Hoogeerw. Heer Deken Broekman, geassisteerd door de Heren Kapelaans. In een gloedvolle feestpredikatie wees de Celebrant op de waarachtige waarde, op de evangelische grondslag van de religieuze staat en op de betekenis der religieuzen voor opvoeding en onderwijs. Het parochiële zangzoor luisterde op zijn eminente wijze de plechtigheid op.

Tijdens de druk bezochte receptie werd door een vertegenwoordiging der ouders het cadeau van de parochie aangeboden: paramenten voor de kapel, bestaande uit een rood driestel (kazuifel, tuniek, dalmatiek en velum), die nog jaren zullen getuigen van de dankbaarheid en waardering der parochie. Ook de Burgemeester dankte als Hoofd van de gemeente de zusters voor haar werk onder de jeugd, voor haar aandeel in de culturele vorming van Boxtel. De Heer de Rooy sprak zijn waardering uit, namens de hoofden der andere lagere scholen in onze parochie, voor de prettige samenwerking met de zusters en bood, als symbool daarvan een mooie reproductie aan van het altaarstuk van Lochner uit de Keulse Dom. De dames van de lagere en kleuterschool boden een detailfoto aan van de Christuskop van het kruisbeeld aan de schoolgevel. Deze foto, een meesterstuk van Martin Coppens, openbaart ons eigenlijk pas echt welk een prachtig kunstwerk dit kruisbeeld is.

Het Bestuur van de K.A.B. bood bij monde van haar voorzitter ook een huldeblijk aan, terwijl in de receptiezaal nog vele geschenken, bloemstukken en boekwerken getuigden van de waardering, die men de jubilaressen wilde tonen.

De serenades van de beide Harmonieën droegen ook niet weinig bij tot de feestelijke stemming en daar zag men pas echt, dat de jeugd bij de zusters hoort, Die voelde blijkbaar aan, dat de feestdag uiteindelijk toch om hen ging. Overal zag men ze erbij, of het nu was met heilige ernst in de kerk om de plechtigheid goed te doen verlopen, of op de receptie, waar men ze ook als grote mensen zag feliciteren, zowel als bij de Harmonie, waar ze bijna in en op de instrumenten zaten en nu durfden kopje duikelen op het gazon vóór het klooster.

'n Heerlijk feest, waard om met gulden letters opgetekend te worden in de annalen van de Eerw. Zusters Ursulinen!

N.B. De foto van de inkledingsplechtigheid bij de Eerw. Zusters Ursulinen vorige week in ons blad geplaatst, werd ons geleverd door Fotobureau „Het Zuiden", Boxtel.

BRABANTS CENTRUM
volgende week 1 dag later!

In verband met de feestdag 's Heren Hemelvaart op donderdag 15 mei zal Brabants Centrum volgende week niet op de normale tijd kunnen verschijnen. De abonnees zullen de krant ongeveer 1 dag later thuis bezorgd krijgen.

Berichten, verslagen e.d., die opgenomen moeten worden in dat nummer, dienen uiterlijk dinsdag in het bezit van de redactie te zijn.
Ook advertenties bezorge men zo vroeg mogelijk bij de administratie.

Dienstrooster Wit-Gele Kruis

Weekend-dienst alsmede avonddienst van 7—8 uur in de periode van zaterdag 10 mei tot en met vrijdag 16 mei (behalve op donderdag 15 mei): **Zuster Vermeer**, Keizerstraat 6, Tel. 231.

Dienst op donderdag 15 mei (Hemelvaartsdag): **Zuster v. Voorthuizen**, Raaphof 16.

Uitleen: dagelijks van 2 uur tot half 3.
Consultatiebureaus voor Zuigelingen:

Duinendaal: 's maandags van kwart voor 2 tot kwart voor 3.

De Burcht: dinsdag van kwart voor 3 tot kwart voor 4.

Lennisheuvel (Orion): 2e en 4e woensdag van de maand.

ZONDAGSDIENST DER ARTSEN

aanvangende des zaterdags 's namiddags 5 uur eindigende 's maandagsmorgens 8 uur.

zondag 11 mei

UITSLUITEND VOOR SPOEDGEVALLEN.

DOKTER MARGRY

Clarissenstraat 20 **Telefoon 212**

Pieter Brueghel en Walt Disney in Boxtel

Dat moet iets fantastisch worden, als die twee fantasten samen een kermis op gaan zetten. En dat zullen ze, dat is afgesproken. Walt Disney zal er ook zijn op de Bruegheliaanse Kermis, U weet wel die nu langzamerhand alom bekende tweejaarlijkse kermis op het landgoed Stapelen. Het zal er dus tegelijkertijd Middeleeuws en Amerikaans toegaan, gezond, grappig, grollig, fantastisch. Ja, vooral fantastisch. Nooit in de Middeleeuwen geleefd? Nooit in Amerika geweest? Nooit Venetië gezien? Geen tijd en geen geld om met een Bruegheliaanse Trein de wereld rond te reizen? Nooit het water over geweest, niet per vliegende post — dat kan daar trouwens ook! — maar echt, met de boot? Nooit gegriezeld en even later verwijld in sprookjesland?

Dat kán daar nou allemaal. Die Brueghel en Disney zijn niet mis! Of dat iets kost? Ja en nee. Eerlijk, wij hebben nooit alleen maar ontvangen, wij hebben ook altijd gegeven. Ontvangen moeten we. Want nu is er de bouwvergunning wel. Eindelijk! Maar zo'n half miljoen is niet zomaar ergens te vinden. En dan de jaren en jaren aflossen, aflossen, aflossen. Ontvangen moeten we. Maar géven doen we ook. We geven weer veel prijzen weg, prachtprijzen. Van mensen die het weten hebben we gehoord dat de prijzen nooit zo mooi, zo degelijk, zo fantastisch zijn geweest als deze keer.

Fantastisch als de kermis zelf. Voor iedereen trouwens, voor hoog en laag en oud en jong. Ja, ook voor de kinderen.

Afijn, u komt maar eens kijken op Stapelen 24, 25, 26 en 27 mei. En maak thuis maar vast ruimte voor de prijzen. Want bij die 40 attracties en de loterij en kinderloterij is zeker iets voor u bij. En de steentjes? Die hebben we bewaard, die komen in de kapel. Dat steentje van u ook.

a.s. Zondag Moederdag

Uw beeldnis staat mij in mijn ziele geschreven
Met lijnen van zorg en met trekken van vreugd.
Mijn moeder uw hart is een deel van mijn leven
Wat goed is in mij sproot voort uit uw deugd.

De invloed van de wereld op het jongemensenhart kan sterk inwerken op de verhouding van het kind tot de moeder, zo sterk, dat menig moeder reden heeft te verzuchten „het valt tegenwoordig niet mee kinderen groot te brengen".

Wat een moederzorgen kan verborgen zijn achter zulk een klacht.

Z ijheeft haar kind als baby verzorgd, als kleuter gekoesterd, en al haar aandacht geschonken aan de ontwikkeling van de kinderlijke activiteit. Dan kwam de school en er moest geleerd worden.

Als een goede moeder stelde zij belang in de vorderingen, ofwel maakte zich bezorgd indien bleek dat haar dochtertje of zoontje niet goed mee kon op school.

Waarom? Omdat een degelijke moeder de toekomst van haar kroost graag veilig weet.

Moeder voelt als het ware de tijd naderen dat haar beschermende invloed moet wijken voor de zelfstandigheid, die groeit naarmate het kind buiten gezinsverband naar het volle leven groeit.....

Uit het gezin moet de jonge mens in de maatschappij komen. Hoe zal de reactie zijn als hij met de wereld wordt geconfronteerd, in arbeid, ontspanning en omgang met anderen.

Zolang de kinderlijke liefde voor moeder de geest beheerst, zal dit van invloed zijn en onder alle omstandigheden het moederbeeld voor de geest roepen.

Wat zou moeder ervan denken.....

Als zo de instelling is zal geen verdriet het moederhart treffen, en de samenleving, de maatschappij, zal ten goede worden beinvloed door degelijke mensen.

Moeder! Het meest verdienstelijke wezen, dat in liefde het kind ter wereld brengt, met zorg opvoedt en de maatschappij veredelt.

Laten wij dit op Moederdag bedenken!

STIJL

Nog altijd blijven wij de advertentiepagina het boeiendste deel vinden van de krant. Zij is voor ons als een spiegel die het dagelijks leven met al zijn kleine, innige vreugden, zorgen, plannen en verwachtingen weerkaatst. Wij vinden ze veel en veel belangrijker dan de voorpagina van ons lijfblad waarop onder indrukwekkende koppen de verrichtingen van de groten der aarde worden meegedeeld. Wie mensen wil leren kennen — d.w.z. het leven — bespiede nooit het gedoe-op-hoog-niveau, maar dringe door tot de intimiteiten van het simpele bestaan. Daartoe geeft de advententiepagina ons de gelegenheid.

Voor ons ligt een in het Noorden uitgegeven (rooms) weekblad. Advertentiepagina. Daarop lezen wij, dat we elke dag tegen de gunstigste condities naar Lourdes kunnen, per auto, per trein of per vliegtuig; dat wij roos en haaruitval kunnen bestrijden door gebruik te maken van het uit klitwortel getrokken en met Franse brandewijn bereide „Amsi"; dat ingeval wij gaan trouwen wij kunnen beschikken over de nieuwste wagens voor 7 personen „buiten" de chauffeur; dat we onder no. zoveel van het blad kunnen aanvragen waar de radio alsmede een z.g.a.n. bruidsjapon benevens een p.k. (prima kwaliteit?) kinderwagen kunnen te krijgen zijn; dat Prozee voor lompen en metalen het meeste biedt; dat er zich een huishoudster voor een pastorie aanbiedt ergens in Gelderland en dat wij nu eindelijk ook de zachte, afwasbare en onverwoestbare plastic Wildebraspoppen kunnen kopen voor 2.25 w.o. baby's van 70 cm met stem à 9,75.

Wij zouden zo kunnen doorgaan en aan de hand van advertenties alleen al een kaleidoscoop maken die ons een nooit vervelende blik gunt in het bonte bestaan van alle dag. Maar dan zijn we nog maar aan de buitenkant van de dingen. Wie advertenties probeert te lezen, niet met zakelijk inzicht maar met het hart, om zo te zeggen, wordt er gelukkig onder. Hij gaat een goodwill, een hartelijkheid ontdekken, die het gemoed verwarmen en de mensen doen zien met een blik vol ontroerde dankbaarheid. Natuurlijk wil iedere zaak haar waar aan de man brengen. Maar het ontgaat U toch niet met hoeveel innigheid, medeleven en bezorgdheid dit allemaal gepaard gaat? Een firma die koffie wil slijten, zegt niet zomaar: „Bij ons prima koffie", maar „Kom, trek er eens op uit. Gun U eens een vrij ogenblikje. Dwaal eens door de polders met zijn zilveren vaarten. Geniet van bos en hei". Een vervaardiger van grafmonumenten valt niet zomaar bij U met de deur in huis of in dit geval met een grafzerk. Neen. Hij benadert U met medelijden: „Treurt U om een dode? Geef aan Uw smart blijvende gestalte met een door ons verzorgd monument. Alle maten. Billijke prijzen. Ruime sortering". Dat is heel wat anders dan: „Hebt U Uw grafzerk al besteld?" Een autobusonderneming, die bedevaarten organiseert speelt in op Uw godsdienstige gevoelens: „Wilt U in dit Lourdesjaar Maria eren?" Wie wil dat niet? „Informeer dan bij ons naar de condities voor een Lourdesreis. Alle comfort verzekerd".

Dat zijn zomaar een paar voorbeelden. Maar zijn ze geen openbaring?

Neen, geef ons de advertentiepagina maar. We zijn er gelukkig onder. Ze bevestigt ons in het geloof dat de mens goed is en het met zijn medemens goed meent. Dat is een rijke ervaring die we voor geen geld willen missen.

Alleen..... Ja, alleen zouden we willen pleiten voor meer stijl, hier en daar. Een advertentie in deze vorm: „Meimaand—Mariamaand. Mariabeelden 2,50, 2,75, 3,75, 4,75, 5,75 enz. tot 13,75. Reclame Maria's op consol van 11,95 voor 5,95" kan er nu eenmaal niet door. Dat gaat te ver, al is ze nog zo goed bedoeld. En deze: „Fijne vleeswaren voor de Plechtige Communie" kan er ook niet door. En deze: „Heerlijke vis voor de H. Vastentijd" al evenmin. Net zo min als die „Reclame Maria's" van daarnet. En zo zouden we er meer kunnen aanhalen. Zij mogen al van devotie getuigen, van goede smaak doen ze het allerminst. Als die er nog een beetje bijkwam, wat zou de advertentiepagina — ook voor een rolrooms lezer — een geneugte zijn. Maar laten we niet wanhopen. In afwachting verlustigen wij ons in de volgende: „Maak het U niet te moeilijk. Pruts niet zelf aan Uw radio. Laat het ons doen. Beleefd aanbevelend het Radiohuis".

WIJSGEER.

VAN LANSCHOT BANKBOEKJES

Geen koersrisico.

Gemakkelijk beschikbaar.

geven **4%** rente

Geen kosten.

Storten en opnemen kunt U aan onze kas, maar ook zeer eenvoudig via de giro.

Vraag - telefonisch, schriftelijk of aan onze kas - de folder „Bankboekjes".

1737

FIRMA F. van Lanschot

BANKIERS

's-Hertogenbosch, Hoge Steenweg 27-31, Telefoon 8851*
Eindhoven, Keizersgracht 17, Telefoon 7442*
Tilburg, Stationstraat 17, (toekomstig adres).

LB 119

Gevonden en verloren.

GEVONDEN: zwarte oorknop; sleutel No. A. 315; 1 paar nylonkousen, gestreept; kettinkje met 3 sleutels; passerpunt. kruis van een rozenkrans; geruite boodschappentas met inh.; groene seinvlag van militaire colonne; ring met 4 sleutels; werkhemd, overhemd (wit), beide schoon en gestreken; rode step op luchtbanden; beige damesglacé handschoen; bosje sleutels.

VERLOREN: hond, bruin, reu, Pinxer; bruine portemonnaie met gouden ring; jongens portemonnaie zonder inhoud; parkiet, groen, geel,rood; zonnebril zonder montuur, sierboekje der verkenners; blauwe haarstrik; rode portemonnaie inh. geld (ƒ 7,35); zak met gereedschap voor motor; bewijs van Nederlanderschap t.n.v. Schellekens; bewijs van Nederlanderschap t.n.v. v. d. Bosch; blauwgevlamde vulpen.

Kapperssuccessen.

Op de te 's Hertogenbosch gehouden voorronde om het landskampioenschap herenkappen van de R.K. Bond St. Cosmas behaalde onze plaatsgenoot, de heer F. W. C. Kappé, de 2e prijs en wist zich zodoende te plaatsen in de op 18 mei in Amsterdam te houden finale.

Op de te Helmond gehouden voorronde om het landskampioenschap herenkappen van de N.B.T.C.K. legde hij beslag op de 1e prijs en zal nu op 27 mei te Amsterdam ook in deze finale uitkomen.

UITLEENBIBLIOTHEEK.

De uitleenbibliotheek is geopend:
Maandag 2.30—5.30; 7—8.30
Dinsdag 10—12; 2.30—5.30
Woensdag 7—8.30
Donderdag 10—12; 2.30—5.30
Vrijdag 7—8.30
Zaterdag 10—12; 2.30—5.30

De uitlening van boeken aan de jeugd geschiedt:
Maandag 4—half 6
Woensdag 3—half 6
Vrijdag 4—half 6
Zaterdag half 3—half 6

Voor de jeugd van 14—17 jaar bovendien:
Maandag 7—half 9
Woensdag 7—half 9
Vrijdag 7—half 9

Oud Boxtel in beeld

Met het oude landhuis, dat omstreeks 1900 op de hoek van De Koppel stond, verscholen achter heg en geboomte, en daarbij nog gedeeltelijk overgroeid met klimop, was het aanzien van dat Boxtels hoekje iets rustieks, mooi landelijk met zicht op het Binnendommeltje, en alle bomen langs de berm, en de houten brug, waarover de kerkgangers op het kerkplein kwamen.

Het oude landhuis had echter zijn tijd gehad. Het viel onder de slopershamer en de villa van Dokter Hoek kwam er in 1903 voor in de plaats. Een modern bouwwerk van architect Buskens uit Rotterdam, uitgevoerd door de Boxtelse aannemer Arnold van de Laar.

Met deze moderne villa, architectonisch gericht naar de de omgeving beheersende St. Pieterskerk, paste niet meer wat voorheen mooi was in het landelijke hoekje van De Koppel.

Het wás daar mooi gewéést! Maar nu maakte èn Binnendommeltje èn brugleuningskes de indruk van veroudering. Een heel gewoon verloop. De ene vernieuwing roept de wenselijkheid der andere op

Men behoeft dit plaatje slechts met enige aandacht te bekijken om vast te stellen dat op dit punt van onze gemeente de ruimtesituatie moest gewijzigd worden. Minder Binnendommeltje en meer ruimte.

Een niet gemakkelijke opgave, want aangezien het gehele complex Binnendommeltjes hierbij in aanmerking moest genomen orden in verband met de aanleg van riolering, was een zorgvuldige planning noodzakelijk.

Tussen de bouw van de villa in 1903 en de demping van het Binnendommeltje langs de Clarissenstraat en De Koppel verliepen 27 jaren. Het was 't eerste belangrijke werkobject onder opzichter M. v. Erp, die het plan had uitgewerkt.

Toen het werk was uitgevoerd en de omgeving een meer eigentijds aanzien had gekregen was Boxtel op dit punt mooier dan ooit. De zes nieuwe huizen langs De Koppel, in 1928 gebouwd na sloping van de oude, waren een passende aanvulling.

In het tijdsverloop van de 25 jaren tussen de bouw van de villa en die huizen was er op economisch gebied ook veel veranderd.

De bouwkosten van die zes kleine huizen lagen namelijk hoger dan die van de villa met koetshuis, welke slechts 18000 gulden bedroegen, bij een uurloon van 12 centen voor de bekwame bouwvakarbeiders, 5 centen voor de halfwas en 18 centen per uur voor de uitvoerders.

Plaatselijk Nieuws

Pauselijke Onderscheiding.

Op de donderdag 8 mei te 's Hertogenbosch in Casino gehouden bijeenkomst van Gezinsverzorgsters werd door Zijn Hoogw. Excellectie Mgr. W. M. Bekkers aan onze plaatsgenote, mej. Alice Schellekens, Inspectrice van de Katholieke Gezinszorg in het Bisdom 's Hertogenbosch, het Gouden Kruis Pro Ecclesia et Pontifice uitgereikt.

Terug uit de missie.

Vorige week is onze plaatsgenoot, Pater Bern. v. Roosmalen, uit de missie in Afrika naar Nederland teruggekeerd om hier een korte vacantietijd door te brengen. Namens de Boxtelse gemeenschap werd de missionaris vrijdagavond met een onder veel belangstelling gebrachte serenade verwelkomd door Boxtels Harmonie.

E.H.B.O.

Agenda.

Vrijdag 9 mei, 2e vrijdag van de maand, oefenavond voor de Eerw. Zusters o.l.v. Dokter Wentholt met ass. van de Dames Deelen in Eltink.

Dinsdag 13 mei, 2e dinsdag van de maand, oefenavond voor al onze leden o.l.v. Dokter Wentholt met medewerking van de dames Den Otter en de Heer P. van Hal.

Woensdag 14 mei, 4e les van de vervolgcursus van Dokter Margry en Dokter Janssens.

Zondag 18 mei ter bedevaart naar Den Bosch; vertrek vier uur vanaf de Markt.

Brand in houthandel.

Zondagavond omstreeks half 8 werd de Boxtelse brandweer gealarmeerd voor een bij Houthandel N.V. v.h. N. J. Langenhuysen, in de v. Salmstraat uitgebroken brand. Toen de eerste brandweergroep met de neveltankspuit arriveerde, had het vuur zich gelukkig nog niet sterk uitgebreid, zodat het ook spoedig bedwongen kon worden. Ongeveer 50 planken waren in de vlammen opgegaan.

De brand was ontstaan doordat enkele kinderen er in een onbewaakt ogenblik met lucifers hadden gespeeld.

Korting op zwembad-abonnementen.

Op aanvragen voor zwembad-abonnementen wordt een korting van 10% verleend, indien ze worden ingeleverd vóór of op 10 mei.

Aanvankelijk werd de inleveringsdatum gesteld op 7 mei.

R.K. Gildenbondsharmonie.

Op woensdag 30 april werd op uitnodiging van het Oranje-Comité „Waalwijk" aldaar een concert met taptoe gegeven, waarmee 'n prachtig succes behaald werd.

Op donderdag 15 mei a.s. zal de R.K. Gildenbondsharmonie in Oisterwijk de Streekbeurs „Vemi in het goud" opluisteren. Het optreden van de „Bonds" zal plaats vinden 's middags om 3 uur.

Politiehondenwedstrijd.

A.s. zondag zal door de politiehondenvereniging „Wacht U voor de hond" een districtswedstrijd worden georganiseerd op het terrein nabij Café De Ketting (P. v. d. Meyden) op de Bossecheweg.

's Middags om 3 uur zal het „manwerk" een aanvang nemen. De toegang tot deze wedstrijd is voor eenieder geheel vrij.

Bedevaart K.A.B.

Op zondag 11 mei zal de K.A.B. ter bedevaart gaan naar de Zoete Lieve Vrouw van Den Bosch.

Vertrek per fiets 's morgens om 5 uur vanaf het kerkplein.

Het bestuur verwacht dat vele leden aan deze bedevaart zullen deelnemen.

K.A.V., Afd. Boxtel.

Op maandag 12 mei houdt de K.A.V. afd. Boxtel haar jaarlijkse Maria-avond 's avonds om 8 uur in het Verenigingsgebouw op de Burgakker. (Op deze avond tevens verloting; s.v.pl. kop en schotel meebrengen).

V.K.A.J.

Dinsdag 13 mei om half 8 pionieren in het KJV-huis.

Donderdag 15 mei (Hemelvaart) is het Zomerfeest in Schijndel. We vertrekken met de fiets vanaf het K.J.V.-huis om 11 uur. Brood en deelnemersgeld (ƒ 0,35) meebrengen. Andere belangstellende meisjes mogen mee tegen betaling van ƒ 0,25. Ongeveer om half 8 's avonds is de sluiting in Schijndel.

R.K. Boerenbond

R.K. Boerinnenbond

R.K.J.B.

Wij willen alle leden nog even erop attenderen, dat a.s. zondagmiddag om 3 uur de sluiting plaats vindt van de in de Burcht gehouden noveen.

Wij hopen dat zoveel mogelijk leden van onze boerenstand hierbij aanwezig zullen zijn, zoals dat ook het geval is geweest op de avonden van de noveen.

R.K.J.B. SPORTCLUB.

Alle leden worden a.s. zaterdag na afloop van het noveengebed in „Orion" verwacht.

Triton '55.

Zondag 11 mei a.s. diplomazwemmen in het Sportfondsenbad te Eindhoven.

Vertrek vanaf de Markt om 12.15 uur, kosten ƒ 1,25 per persoon.

Wie nog aan dit diploma-zwemmen wenst deel te nemen, dient zich zo spoedig mogelijk op te geven bij de heer Mutsaers, Redoutestraat 15.

10 % korting op het zwemabonnement kunt U krijgen indien U het betr. formulier vóór 10 mei a.s. bij de gemeente ontvanger inlevert.

Bioscoop.

A. s. zaterdag en zondag zal in theater „De Ark" vertoond worden de film „Schwarzwaldmelodie". Muziek (voor elk wat wils); romantiek (een prille liefde en oogverrukkende klederdrachten) en sensatie (optreden van circussterren en een vernietigende orkaan aan de Amerikaanse westkust) zijn in deze sfeervolle kleurenfilm dooreengeweven. Een trio vagebonden strooit door dit alles met gulle hand een humor, die de ene schaterlach na de andere doet opklinken. Een frisse vlotte kleurenfilm.

Alle leeftijden.

A.s. donderdag (Hemelvaartsdag) draait de film „Zoek het maar uit" met Norman Wisdom in de hoofdrol. Als Norman Wisdom op het witte doek komt betekent dit dat de bezoekers op een avond van ongekend amusement mogen rekenen. Ook nu weer een film vol grappige verwikkelingen en een happy ending. Jong en oud kunnen er van genieten.

Alle leeftijden.

Na het heerlijke, blijde feest van 4 mei is het ons een ware behoefte HARTELIJK DANK te zeggen voor de warme en spontane hulde ons gebracht bij het gouden jubilé.

Alles was even mooi: de smaakvolle versiering, de plechtigheid en de zang in de kerk, de serenades van de Harmonieën, het prachtige cadeau van de parochie en de vele stoffelijke huldeblijken, bloemen en felicitaties.

Wanneer U ons vraagt, wat wij het mooiste vonden, dan is ons antwoord: de echte gemeenschapsgeest, die sprak uit de hele viering en de hartelijke wijze, waarop geheel Boxtel en speciaal onze parochie deze dag voor ons onvergetelijk hebben gemaakt.

Onze welgemeende dank aan allen, die tot dit feest hebben bijgedragen, in het bizonder aan de dames van onze scholen.

Wij hopen nog vele jaren de Boxtelse gemeenschap te mogen dienen.

REL. URSULINEN.

Allen die blijken van medeleven hebben betoond of behulpzaam zijn geweest bij het overlijden en de begrafenis van onze dierbare moeder, grootmoeder en overgrootmoeder

JANSJE TEULINGS-DE VRIES

zeggen wij bij deze hartelijk dank. In het bijzonder danken wij parochiegeestelijken, huisarts, Wit-Gele Kruis, alsmede vroegere en tegenwoordige buurtgenoten,

FAM. TEULINGS,.

St. Willibrordstraat 35.

Op 17 mei a.s. hopen onze dierbare ouders

C. v. BREUGEL
en
M. v. BREUGEL-
v. HAMOND

de dag te herdenken dat ze 50 jaar geleden de grondslag legden aan hun gezin. De H. Mis uit dankbaarheid zal worden opgedragen om half 10 in de parochiekerk van het H. Hart. Dat God hen nog lang moge sparen is de wens van

hun dankbare kinderen
kleinkinderen en
achterkleinkinderen

Receptie van 1—2 uur
v. Salmstraat 12, Boxtel.

MIENTJE v. d. LINDEN
en
GERHARD VAN BERKEL

hebben de eer kennis te geven van hun voorgenomen huwelijk, waarvan de inzegening zal plaats hebben woensdag 14 mei om 10 uur in de St. Petruskerk.

Boxtel, Kruisstraat 6
Stationstraat 71

Receptie van 2—4 uur op het

toekomstig adres:
Stationstraat 71

Wegens huwelijk zal onze zaak woensdag 14 mei gesloten zijn. Het is gewenst bestellingen voor het communiefeest tijdig te doen bij de winkeliers.
Fa. J. H. v. BERKEL.

B.z.a. een net meisje voor drie middagen per week. Bevragen Molenstraat 19.

Voor de vele blijken van belangstelling bij ons Huwelijk ondervonden van familie, kennissen en vrienden zeggen wij namens wederzijdse ouders hartelijk dank.

J. HOBBELEN
N. HOBBELEN-KOKS

Gevraagd: een net dagmeisje. Mevr. C. Steinmann, Rechterstraat 6.

B.z.a. een bekwaam dagmeisje. Gevraagd een huisnaaister. Bevragen Molenstraat 19.

Twee meisje bieden zich aan voor babysit. Bevragen Molenstraat 19.

R.K. meisje, 19 jaar, zag zich gaarne geplaatst als winkeljuffrouw, liefst in Boxtel of omgeving. Al enige tijd in winkel werkzaam geweest. Adres bevragen Molenstraat 19.

Gevraagd een nette werkster voor 1 of 2 dagen per week. Mevr. C. Steinmann, Rechter straat 6.

Meisje gevraagd wegens huwelijk van tegenw., voor dag of dag en nacht, zelfstandig kunnende werken, koken niet vereist, in gezin met volwassen personen. Aanmelden: Mevr. Keyzer, Tollenslaan 1, Eindhoven. Tel. K 4900 nr. 4021. Aanmelden tussen 6 en 8 uur n.m.

Heer alleen vraagt beschaafde juffrouw voor de huishouding intern of extern. Hulp van dienstbode aanwezig. Ir. J. Romp, Seliswoude, Bosscheweg 135, Boxtel.

Gevraagd: werkster voor 2 of 3 halve dagen per week. Aanmelden liefst tussen 18 en 19 uur. Mevr. Teddema, St. Josephstraat 30.

Gevraagd naaister voor 3 dagen per week. fa. Verspaandonk, Rechterstraat 25.

Jongeman vraagt zit-slaapkamer met pension. Liefst in ontwikkeld milieu. Br. onder nr. 294, Molenstraat 19.

Te koop: pick-up met platen. Bevragen W. v. Nieuwburg, Munsel 1 (tegenover Bosscheweg).

Te koop: meisjesfiets, leeftijd 9—12 jaar. Te bevragen Molenstraat 19.

Te koop: slachthanen, 6 weekse jonge hennen en mangel. Pr. Hendrikstraat 23.

Ter overname een slaapkamerameublement bestaande uit 2-persoons ledikant met toebehoren, nachtkastje, twee stoelen en waskast, ook vier huiskamerstoelen en kolenhaardje. Bevragen Mgr. Wilmerstraat 3, na 6 uur.

Te koop: 40 weckflessen met deksels, 3 Kesulse potten, een divan, een kleine kachel ,een gashaardje, een stofzuiger en een bromfiets. v. Erp, Pr. Bernhardstraat 13b.

Te koop: een tweeling-wagen. Bevragen Molenstraat 19.

Te koop: een kinderledikantje. Prins Hendrikstraat 80.

Slagerij Clercx geeft deze week voor reclame: a.s. vrijdag en zaterdag: poulet 1,65 per 500 gr.; Runderribstuk ƒ 2,68 per 500 gr — Lunchpakket 150 gr. preskop en 100 gr. metworst samen voor ƒ 1,—. Leverworst ƒ 1,25 per 500 gr. — a.s. maandag 3 Slavinken voor ƒ 1,— 150 gr. Bacon 75 ct. — Dinsdag Speklappen ƒ 1,20 per 500 gr.; 150 gr. Berliner 53 ct. — woensdag 250 gr. gekookte worst voor 58 ct. Uitsluitend superkwaliteit.

Woensdag gehaktdag ƒ 1,68 per 500 gr.. Nergens beter gehakt dan bij Slagerij Clercx.

Allerlei soorten stalen meubelen. Meubelhuis „De Beurs", Markt 22.

Voor nieuwe en gebruikte meubelen, goed en goedkoop, Meubelhuis „De Beurs", Markt 22. Tel. 378.

Zoek belangrijke verzameling of partij postzegels. Brieven Postbus 15, Diemen (N.-H.)

Wilt U een wasmachine of centrifuge aanschaffen, kom dan eerst eens bij ons zien. Wij leveren voor een ongelooflijk lag priis een langzaam wasmachine van 75 liter met oliebad. Ook leveren wij de enige centrifuge met sproeier, zodat u uw was niet meer behoeft te spoelen. Wij demonstreren zonder verplichting bij U aan huis. H. J. Verhagen, Breukelsestraat 30, Boxtel, Tel. 248.

Lijstwerk: plinten, architraven plafondtengels, hollatten, kwartrondjes, glaslatten, etc. Concurrerende prijzen. Houthandel Steenbakkers, Stationstraat 58, Tel. 266.

Hardboard: zachtboard, brandvrijboard, tegelboard, gaatjesboard. Hornitex-plasticboard enz. Diverse soorten triplex. Lage prijzen. Houthandel Steenbakkers, Stationstraat 58, Tel. 266.

Hout: alle soorten timmerhout voor aannemers, knutselaars, thuiswerkers, boeren etc. Ook Eiken, Limba, Beuken, Iepen, Afzelia (dit hout werkt niet), etc. Scherpe prijzen. Houthandel Steenbakkers, Stationstraat 58, Tel. 266.

Alle soorten koolplanten en vanaf half mei tomatenplanten met polkluit. Bloemisterij H. v. d. Braak & Zn., Clarissenstraat 35.

Te koop: eetaardappelen bij Joh. de Bie, Kapelweg 57.

Te koop: een partij zesweekse hennetjes, wit-hems. H. C. v. Abeelen, Hezelaarstraat 12, Liempde.

7-weekse hennetjes te koop. L. v. Hommel, Esschebaan 19.

Te koop voederbieten bij G. Spierings, Braken 5, Boxtel.

Nog gelegenheid voor inscharen van een of twee stuks vee. Bevragen L. v. d. Meijden, Molenstraat 40.

Eenjarig schaap te koop. H. de Koning, Liempdseweg 2.

Ooilam of schaap te koop. Meijs, Kapelweg.

Te koop: dragende stamboekvarkens, 15 weken drachtig. H. Vugs, A 107, Esch.

Te koop: een toom biggen en een fietsrekwagentje. v. Rulo, Gemondseweg 5. Ook eetaardappelen.

Te koop: biggen. Swinkels, Lennisheuvel 1.

Te koop best roodbont maalkalf, oud 3 weken. v. Rulo, Kapelstraat, Liempde.

Wnd. Notaris P. Mertens
te Boxtel

zal aldaar voor de Heer M. L. v. d. Sande te Boxtel, voor INZET op dinsdag 20 mei 1958 en voor TOEWIJZING op dinsdag 27 mei 1958 in Hotel van Vlerken, Markt, telkens n.m. 5 uur

PUBLIEK VERKOPEN:

het gunstig en rustig gelegen buiten genaamd „Lusthof van Brabant", bestaande uit een houten huisje, stenen schuur, grote fruit- en moestuin met 90 fruitbomen, gelegen te Boxtel, Kinderbos 13. kad. sectie F. no 1497 groot 33.20 aren.
VRIJ TE AANVAARDEN na betaling der koopsom.
Lasten voor koper vanaf 1 juni 1958.

Bezichtiging op veilingsdagen van 1—4 uur n.m.

Noteert U even?
Tel. 610 voor slachthaantjes
Voor de feesttafel tijdig bestellen.

15 mei a.s
Ronde van Boxtel

De Ronde van Boxtel op 15 mei a.s. belooft wel zeer interessant te worden. De inschrijvingen blijven binnen stromen, alhoewel deze reeds gesloten is. Onder de laatste inschrijvers bevinden zich o.a. nog Piet v. Steenvoorde, de nationale kampioen, Coen Visser en Antoon Rutte, leden van de militaire ploeg die onder leiding staat van Gerrit Schulte. Deze renners werden alsnog gecontracteerd. Ook kwam er nog een inschrijving binnen van Tini Wolfs. Men ziet dus dat er wel een heel sterk rennersveld is samengesteld, dat de wedstrijd zeer boeiend kan maken.

Hier volgen nog enkele mededelingen voor het publiek:

Het parcours wordt om 12 uur afgesloten en is daarna alleen toegankelijk op vertoon van een geldig toegangsbewijs.

Aan de inwoners binnen het parcours worden zaterdag a.s. toegangskaarten verstrekt. Men hoopt daarvoor natuurlijk een kleine vergoeding te ontvangen.

Degenen die binnen het parcours wonen en 's middags in verband met de H. Communie naar het Lof wensen te gaan, worden verzocht het parcours te verlaten via de contrôles in de Rechterstraat bij de fa. Steinmann.

Men volge stipt de aanwijzingen op welke door de politie, controleurs en via de geluidsinstallaties gegeven zullen worden.

Men houde vooral het parcours vrij en lope niet over de weg. Er ligt overal een trottoir, daarop kan men veilig wandelen.

Zorg ook, dat de binnenbochten vrij blijven en steek niet onnodig over.

Moge eenieder medewerken om deze grote wielerdag goed te doen slagen.

—o—

Op Koninginnedag kwamen De Sprinters uit in de ronde van Veldhoven en j.l. zondag in de ronde van Vlijmen. Zij weerden zich voorbeeldig, maar werden wel bijzonder door pech getroffen. In Veldhoven boekten Boeren en Willems toch nog redelijke resultaten, en in Vlijmen redden Willems en M. Leyten de eer voor De Sprinters. In Veldhoven werd v. Son en in Vlijmen Hermes vrij ernstig geblesseerd. Van Gils haalde zich bij een wielerwedstrijd te Son eveneens het pechduiveltje op de hals en zag zich in deze goed gereden wedstrijd door een valpartij plotseling kansloos gemaakt. Mogen al deze tegenvallers voor de Boxtelse renners een aansporing zijn om zich tijdens de komende Ronde van Boxtel dubbelgoed te weren en voor eigen publiek enige klinkende successen te behalen.

Daarvoor ook a.s. zondag in Drunen nog maar eens flink je best gedaan, Sprinters!

Missie Thuisfront

Opgehaald op de zilveren bruiloft van de familie J. v. Asveld-de Koning *f* 14,60 voor de missie van Jan v. d. Laar Hzn.

Opgehaald op de Bruiloft van Fried de Leijer en Toos Clercx *f* 32,50 voor F. Witteveen W.P.

BEZOEKT DE STREEKBEURS

„VEMI IN HET GOUD"

OISTERWIJK

10 t/m 18 mei
LINDEPARK

ZATERDAG 10 MEI 16.30 uur **OFFICIËLE OPENING** V.V.V. DAG

ZONDAG 11 MEI 15.00 uur **KUNSTROL-SCHAATSEN** 20.00 uur **GALA BAL** met **THE SKYMASTERS**

MAANDAG 12 MEI 20.00 uur **WERELD VARIÉTÉ** met **WILLY ALBERTI FRANS VROLIJK BUENO DE MESQUITA** enz. enz.

DINSDAG 13 MEI 15.00 uur **JUBILEUM KATH. MIDDENSTAND** 20.00 uur **FEEST AVOND**

WOENSDAG 14 MEI 15.00 uur **KINDER MATINEE** 20.00 uur **BAL-AVOND ORKEST JOHN COPAL**

DONDERDAG 15 MEI 15.00 uur **DRUMBAND-SHOW MIL. TAPTOE** 20.00 uur **SPECIAAL BAL** met **FLOOR-SHOW** orkest **„THE GLOSTERS"**

VRIJDAG 16 MEI 20.00 uur **TURN DEMONSTRATIE** — ★ **MODE-SHOW** m.m.v. **„COCKTAIL TRIO"**

ZATERDAG 17 MEI 15.00 uur **KINDER-MATINEE** 20.00 uur **FEEST IN DE JORDAAN** met **ZWARTE RIEK**

ZONDAG 18 MEI 16.30 uur **VOLKSDANSEN REIDANSEN** door **N.C.B.** jongeren 20.00 uur **SLUITINGSBAL** orkest **„THE GLOSTERS"**

Dodenherdenking en Bevrijdingsdag

Op zaterdag 3 mei werd in Boxtel de traditionele dodenherdenking gehouden met een z.g. stille tocht vanaf het gemeentehuis naar de begraafplaats bij de H. Hartkerk, waar een krans werd gelegd bij de graven van de aldaar rustende geallieerde militairen. Boxtels Gemengd Koor zong tot besluit van deze sobere plechtigheid het stemmige „Ecce quomodo moritur". Intussen werden namens het gemeentebestuur ook bloemen gelegd op de graven van de Boxtelse gesneuvelden, die rusten op de kerkhoven van de parochies St. Petrus en St. Lambertus (Gemonde).

Zondagmiddag werd door Boxtel Vooruit een fietstocht voor jong en oud georganiseerd, waarbij als wedstrijdelement 'n gecombineerde tekst van de geografische kennis van de gemeente Boxtel en de kennis van de verkeersborden gold. Moest deze tocht vorig jaar wegens slechte weersomstandigheden worden uitgesteld, thans had het weer een ideaal karakter.

Toch bleef de deelname beperkt tot ongeveer 160 personen; waarschijnlijk is de televisie-sportuitzending hier spelbreker geworden.

De prijzen, die voor deze wedstrijd waren uitgeloofd, werden gewonnen door 1. R. Putmans; 2. Adri v. d. Pol; 3. Mart. Bevers, 4. Tini v. Houtum, 5. J. v. d. Aa, 6. Marijke Roeffen, 7. Peter v. d. Schoot, 8. Leni v. Uitert, 9. Nellie Kemps, 10. Marie-José v. Susante.

De nummers 1 tot en met 9 reden het parcours geheel foutloos. Aan dit negental werd door loting nog 'n tiende prijswinnaar aangewezen uit een groep van elf deelnemers, die één strafpunt opliepen.

's Avonds concerteerde de R.K. Gildenbondsharmonie onder grote belangstelling op de muziekkiosk op de Markt. Er werd onder leiding van de heer Stolwerk uitstekend gemusiceerd, zodat de talrijke aanwezigen veel genoegen beleefden aan deze uitvoering, die jammer genoeg wat lang onderbroken moest worden voor de prijsuitreiking aan de deelnemers van de 's middags gehouden fietstocht.

Burgerlijke Stand

GEBOREN: Marinus G. M. zoon van L. Solon en J. Nouwens, Rechterstraat 51 — Josina J. Th. H. M. dochter van H. G. Eijkemans en C. M. van de Wijdeven, Zandvliet 18 — Maria B. H. dochter van J. Fr. v. Kempen en M. C. H. van de Schoot, Langenberg 1 — Johannes C. zoon van J. G. P. Pijnenburg en Th. M. de Koning, Breukelsestraat 25 — Wilhelmus H. A. M. zoon van J. A. Verhagen en A. M. v. d. Langenberg, Redoutestraat 17 — Johannes M. N. zoon van J. Th. Verhagen en W. J. van der Pol, Esschebaan 14 — Gerardus A. J. M. zoon van A. J. v. d. Oetelaar en C. J. van Dun, van Hugenpothstraat 29a — Johannes H. zoon van W. P. van der Steen en C. J. Bekers, Ten Brinkstraat 10 Suzanne J. C. M. dochter van J. Kersten en J. M. v. Gurp, Tongersestraat 16a — Josepha M. G. W. dochter van E. A. M. van der Heijden en C. A. Wijers, Molenstraat 1a — Johannes C. M. zoon van W. J. Dankers en A. Th. van Lieshout, van Hornstraat 29 — Maria H. A. C. dochter van J. P. van der Steen en M. v. Grinsven, Molenstraat 72.

ONDERTROUWD: Gerhard W. J. van Berkel en Wilhelmina C. H. van der Linden — Nicolaas G. Verdonk en Adriana M. Vilé — Wilhelmus J. Mestrum en Hendrika M. Th. van de Laak.

GEHUWD: Johannes C. Habraken en Henrica C. Middegaal — Henricus P. A. A. Merkx en Hendrika J. van der Linden.

OVERLEDEN: Gerrit L. van Doorn, oud 85 jaren, Wilhelminastraat 18.

Nieuws uit de omgeving

Succes voor de Gemondse B.B.

Op dinsdag 6 mei j.l. heeft de blokploeg van de B.B. in het kerkdorp Gemonde de vaardigheidsproef afgelegd. Dit mag een zeer bijzondere prestatie genoemd worden omdat dit de eerste blokploeg bij de B.B. Boxtel is die hiertoe in staat is gebleken. Na afloop van de proef kon de provinciaal commandant, de heer A. Vorselaars, tot aller vreugde mededelen dat voldoende punten behaald waren om in aanmerking te komen voor het diploma. Ook het Kringhoofd, de heer Aug. v. d. Meer, de Burgemeester dr. M.A.M. van Helvoort en het P.H.B.B. de heer P. J. Smits, feliciteerden de ploeg met het behaalde succes. Allen waren vol lof dat het kerkdorp Gemonde weer eens bewezen had dat het een hechte eenheid is die tot goede prestaties in staat is.

De ploeg zoals deze optrad bestond uit: P. Verbruggen, blokhoofd; W. Poirters Sr., plv. blokhoofd; A. Geerts, ploegcommandant brandweer; G. Smits, blokbrandwacht; P. Bressers, W. v. Gemert, P. Toelen en C. Schellekens blokbrandwachten; J. Smits, ploegcommandant redding; B. Keurentjes, W. F. van Eyndhoven, A. v. d. Wetering en G. A. Voets, redders; Mej. H. v. Eyndhoven, redster; W. Poirters jr. en M. Swanenberg, melders; Mej. H. C. v. Breugel, Ploegcommandant E.H.B.O.; Mevr. Geerts-Rijken, Mevr. Rijken-v. d. Linde en Mej. M. J. L. v. Boven, E.H.B.O.-sters.

FANFARE-NIEUWS.

Op 15 mei a.s. (Hemelvaartsdag) verzorgt fanfare St. Lambertus een avondconcert te Berlicum, in het kader van het aldaar te geven festival.

Op zaterdag, zondag en maandag werd in de harmoniezaal, alhier, de tweede reeks seizoenuitvoeringen gegeven. De concertnummers werden prima vertolkt en de toneelvereniging O.K. uit St. Michielsgestel liet zich van haar beste zijde zien met het prachtige toneelstuk „Moeder".

LIEMPDE.

40-JARIG AMBTSJUBILEUM.

Zondag 18 mei zal de heer E. v. Overbeek, alhier de dag herdenken waarop hij 40 jaar geleden in dienst kwam als brievenbesteller te Liempde.

Er bestaat gelegenheid de jubilaris op die dag te zijnen huize te feliciteren van 1—2 uur n.m.

BOU NOUH. par. Boghni. (Algérie).

Na een voorspoedige reis teruggekeerd in de missie van Noord-Afrika, wil ik langs deze weg U allen nogmaals mijn erkentelijkheid betuigen.

De belangstelling voor de missie, 't begrip voor haar noden en zorgen en de gulle vrijgevigheid waarmee gij de missie hebt willen steunen, zal ik niet licht vergeten.

Mijn dank gaat uit naar diegenen die met zoveel toewijding lotery en fancy-fair organiseerden ten bate van de missie, evenals naar hen die, uit persoonlijk initiatief, van hun daadwerkelijke missieliefde blijk gaven.

In 't bijzonder wil ik hier nogmaals mijn oprechte dank betuigen aan de schoolgaande jeugd voor de diverse acties gevoerd ten bate van de missie bij gelegenheid van Driekoningen, Vastenavond, enz.

Moge God U lonen voor alles wat gij voor Hem deed. Ik beveel mij nogmaals dringend aan in Uw aller gebed.

PATER C. VAN SCHIJNDEL, W.P.

alabastine

maakt het ruwe houtoppervlak glad!

U kunt naden, barsten en poriën in het hout opvullen en dichtstoppen met ALABASTINE. Het houtoppervlak wordt dan niet alleen vlak maar ook mooi glad; naden van tussenverbindingen, ook bij board, kunnen op deze wijze eveneens worden weggewerkt.

ALABASTINE, voor 1001 karweitjes in Uw huis, koopt U bij Uw drogist, ijzerhandelaar of verfwinkel

ALABASTINE HOLLAND N.V.
Leidsegracht 6 - Amsterdam

75 ct per pakje van 200 gr

alabastine, het wondermiddel

Ook in verpakking van 454 gram verkrijgbaar à f 1,20

Koop het beste en betaal minder

Voor vrijdag en zaterdag

500 gram MAGER SOEPVLEES . . . . . f 2,35
500 gram MALS RUNDERBRAADVLEES . . . f 2,50
500 gram VERSE VARKENSWORST . . . . f 1,60

100 gram CERVELAATWORST
100 gram GEKOOKTE HAM
100 gram ONTBIJTWORST
} Samen 300 gram van 1.75 alleen nu **f 1,50**

A.s. dinsdag 500 gram MAGER SPEK . . . f 1,18
A.s. woensdag 500 gram GEHAKT . . . . . f 1,45

Fr. Baaijens-Frunt
Baroniestraat 99

Voor Communiefoto's
Zondag 11 mei en
donderdag 15 mei Hemelvaartdag
GEOPEND vanaf 9 uur
Fotobureau „HET ZUIDEN"
Stationstraat 9 - Boxtel - Telefoon 789

HYDRAUDYNE
VRAAGT zo spoedig mogelijk
KANTOORASSISTENTE
16 - 18 jaar, voor bediening telefoon en typewerk.
Mulo-opleiding gewenst.
Sollicitaties mondeling of schriftelijk aan ons kantoor:
Baroniestraat 43 te Boxtel.

Op bedrijfskantoor te Boxtel wordt gevraagd een
aankomende vrouwelijke of mannelijke
administratieve kracht (r.k.)
Vereiste: mulo en type-diploma.
Eigenhandig geschreven brieven onder
No 295 bureau van dit blad.

Blijvende bijverdienste of Levenspositie
geboden voor bekwaam verkoopagent of vertegenwoordiger betreffende de verkoop huis aan huis en voor grote instellingen.
Gemakkelijk te verkopen artikelen voor sociaal doel. Goede getuigschriften en bewijs van bekwaamheid noodzakelijk.
Brieven onder no. 296. bur. Brab. Centrum

BOVENDEERT.

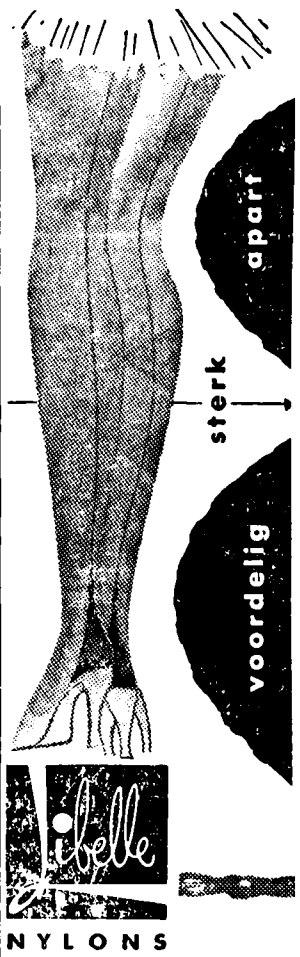

Voor MOEDER
Een GESCHENK
WAAR ZIJ Echt BLIJ MEE ZAL ZIJN...

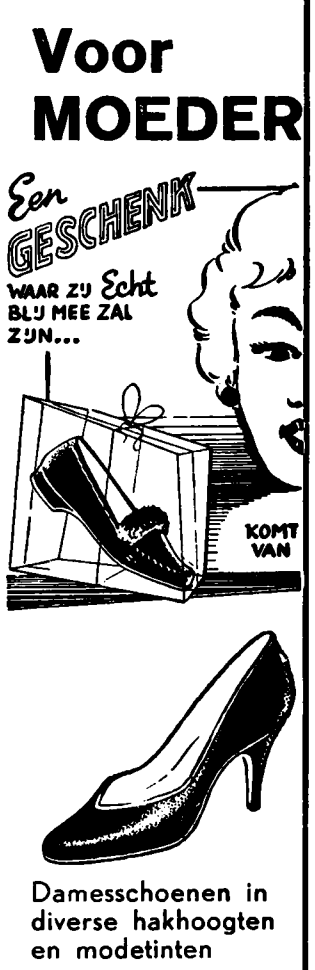

Damesschoenen in diverse hakhoogten en modetinten

BOVENDEERT's
Schoenhandel (naast Gemeentehuis)

IVO VAN HAREN's Schoenfabrieken N.V.
vragen voor haar Stikatelier te Vught:
NETTE MEISJES
★
Aanmelding op dinsdag 13 mei a.s. des avonds van half 7 tot half 8 in Hotel van Boxtel t/o het Station te Boxtel.
★
Eventuele schriftelijke aanmeldingen aan onze kantoren te Vught t/o het station, of Den Bosch Orthenseweg.

van Haren
NIET TE EVENAREN

„En toch blijft Moederdag Bloemendag"

Enorme keuze uit diverse soorten snijbloemen, vaste- en bloeiende planten.

o.a. tulpen rozen anjers narcissen violieren freesia etc.

anthirium ficus azalea hortensia begonia sansevieria etc.

BLOEMSIERKUNST
VAN ZOGHEL
BOSSCHEWEG 5

Voor Communiefoto's

is ons atelier op zondag 11 mei en donderdag 15 mei

GEOPEND vanaf 9 uur.

★

Foto-Atelier en Fotohandel

JOS. W. DE KONING
Pastoor Erasstraat 10 — Boxtel

Met pijnlijke voeten

★ **naar A. Melis**

Medisch gedipl. voetverzorger
v. Merheimstraat 39 - Telefoon 734

Behandeling speciaal aan huis

Slagroom

Geen geklop, geen getob.
Maak het U gemakkelijk
Slagroom kant en klaar
in bekers
veel fijner, veel goedkoper
steeds verkrijgbaar
ZUIVELHANDEL
C. DE JONG
v. Hornstraat 12

Voor Moeder!

Extra aanbieding prachtige
Kristalnylons
1.98
Corsetten- en Lingeriehuis
Rialti
RECHTERSTRAAT 14 - BOXTEL

Voor gas en komforen

Gerard v. d. Anker
Kerkstraat 10 – Liempde
Telefoon K 4196-258

Cadeautjes voor de Communiecantjes !

★

Sieraden, Rozenkransen
en vele andere passende geschenken
van blijvende waarde

Zie onze grote keuze.

★

Fa A. VAN VLERKEN
Juwelier ★ Kruisstraat 10
Horloger Boxtel

Maak keuze uit onze nieuwe collectie
Heren- en Jongenscostuums
Wollen en katoenen
Regenjassen, Sportcolberts
Broeken (ook terlenca)
Overhemden, Zelfbinders
Leren kleding
Verhuur van gala-kleding
VERSPAANDONK
Rechterstraat 25
Ook het adres voor
Communiepakjes

Bloemenmagazijn
„'t Centrum"
H. M. v. d. Braak & Zn
Clarissenstraat 35

Voor Communiedag
hebben wij
een mooie collectie
Religieuze artikelen

★

Ook voor Moederdag
vindt U bij ons
passende cadeaus
Kunsthandel
P. v. d. MEIJDEN
Clarissenstraat 9

Jo v. Grinsven-van Summeren
Markt 15 Tel. 620
Boxtel

IK HOU VAN DE GRUYTER

waar elke kassabon geld waard is!

Dat is zo prettig van kassabons . . . . . U weet precies waar U aan toe bent. Het aankoopbedrag staat er op afgedrukt. Niets te betalen, niets te knippen, niets te plakken; voor 10 gulden aan kassabons betaalt De Gruyter U één gulden contant uit.

deze week
voordeel
1
tot en met 13 mei '58

Bij elke aankoop van 250 gram koffie of 50 gram Oploskoffie

150 GR. MOKKAWAFELS VOOR HALVE PRIJS

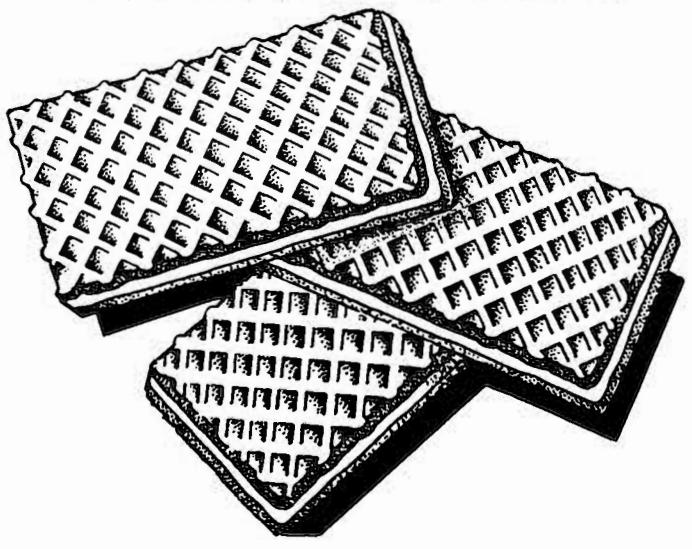

bovendien
voordeel
2
tot en met 13 mei '58

een fles EXTRA SLASAUS
ter waarde van f 1
voor 85 cent

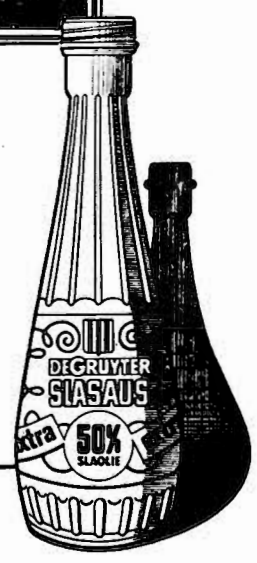

elk tweede hele blik spinazie
10 cent GOEDKOPER

DE GRUYTER

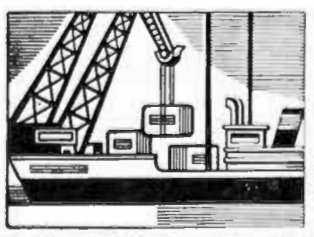

10% KORTING DOOR
eigen importen
eigen expeditie
eigen fabrieken
eigen winkels

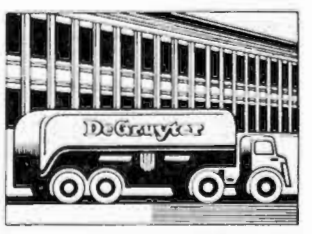

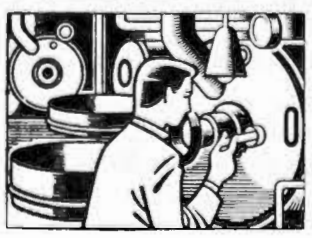

En betere waar
En tien procent
alleen de Gruyter

580507

No 702 9 MEI 1958

Brabants Centrum

Terloops...

★ We zijn nu 13 jaar bevrijd in Nederland en daarom hebben we zaterdag een herdenkingsplechtigheid voor de gevallenen gehouden en hebben we zondag de driekleur hoog in top gehesen. Eenieder die het verloop van deze gebeurtenissen en de belangstelling daarvoor nuchter observeert zal echter moeten bekennen, dat de herinnering aan de gewichtigste dagen van 1945 bij ons volk geleidelijk aan verzwakt. Vele rechtgeaarde Nederlanders zullen daarvan niet willen horen, maar toch..... zullen we er eens een andere plaats moeten zoeken in ons nationaal programma van historische gedenkdagen, willen we de betekenis ervan niet ontluisteren door steeds geforceerder lijkende manifestaties en tradities, welke onvoldoende uitdrukking geven aan onze innerlijke gevoelens van deernis of vreugde. Ook in Boxtel moet men zich daarop straks zeker gaan bezinnen! ★ In de natuur is de bedrijvigheid thans ten top gestegen. Vooral in de vogelwereld blijkt de meimaand een maand van ijver, zorg en drukte te zijn. Ook een maand van feest echter, waarin het jonge leven zich gaat ontwikkelen in het moedernest. Die vreugde kan zo wreed vernietigd worden door onze jeugd als die uittrekt voor de jacht op de eierenschat. Niets wordt dan ontzien, ook de bomen en struiken en veldgewassen moeten het dan ontgelden, helaas. Hier wacht een mooie taak voor de ouders om de jeugd, die te werk gaat in jonge onbezonnenheid en met argeloze avonturiersdrift, te wijzen op het mooie van het nieuwe leven in de natuur, dat om bescherming vraagt en niet om vernieling. ★ Wie vorige week in Boxtel het verkeer doorkruist heeft zien worden door tal van „genummerde" jongens en meisjes, mag weten dat dit jeugdverkeersexamencandidaten zijn geweest. Die jeugdverkeersexamencandidaten (hè, hè, wat een mondvol) hebben zich zoveel mogelijk gehoed voor het verkeerd passeren, het negeren van de voorrangsregels, het onjuist voorsorteren en wat er nog meer in het zondenboekje van de verkeerspolitie voorkomt. Wie het er goed heeft afgebracht krijgt straks een diploma van goed verkeersgedrag. Enfin, daar hoort U straks nog wel meer van! ★ Nu we toch de voetangeltjes en klemmen uit het verkeer aan het halen zijn, terloops ook nog een waarschuwing aan enthousiaste badminton-spelers, die de straat als sportterrein kiezen. We gunnen eenieder graag het plezier van dit mooie spel maar als dit beoefend gaat worden op de straat, is toch wel de grootste voorzichtigheid geboden, vooral als er kinderen bij betrokken zijn. 'n Ongeluk schuilt in een klein hoekje..... ★ Nog een verkeersslechtigheidje: vele automobilisten hebben de slechte gewoonte om hun auto tot de laatste meter vlak bij de plaats van bestemming mee te voeren. In dat geval worden dan maar de inritten van particulieren als parkeerplaatsen gekozen, waardoor deze inritten soms urenlang geblokkeerd blijven. En dat terwijl 20 à 30 meter verder vaak een ruim parkeerterrein gelegen is. ★ Onze R.K. Lagere Technische School „Pius X" blijft alsmaar groeien en uitbreiden. Nu staat weer de bouw van een kantine op het programma. Boxtel zou haar faam op het gebied van bouwdeskundigheid niet waard zijn als dit niet door eigen krachten zou geschieden. De steigers op, dus! ★ Uit de Boxtelsche Courant van 25 jaar geleden: „A.s. Zondag 14 Mei zal door de R.K.V.V. Juliana een nieuw terrein in gebruik genomen worden, gelegen langs den Eindhovenschenweg, achter het nieuw gebouwd café van den heer Strik". (12 Mei 1933).

Zo'n ideale **RS-jeugdfiets**

kunt U kopen bij

v. d. BROEK

Onverwoestbaar, fris van kleur en met de nieuwste vindingen op rijwielgebied:

Reeds vanaf f 2,— per week

RS fietsen - fantastische fietsen!

Fa. L. W. v. d. BROEK

Clarissenstraat 3 — Boxtel

Verras **moeder** met een geschenk van

Lederwarenhuis „Succes"

Fa. VERSPAANDONK Rechterstraat 25

➡ Voor moederdag extra grote sortering tasjes en damesportemonnaies.

LEVENSVERZEKERING

Verzekeringen van de N.C.B. te Tilburg.

Afd.: Boeren- en Tuinders-Levensverzekering

Wanneer U een **Levensverzekering** sluit **bij onze instelling** die een instelling is van uw **eigen organisaties,** zorgt u tegelijk:

NU voor UW GEZIN... en LATER voor U ZELF.

Voor minder betalen; meer ontvangen

Laat U door ons geheel vrijblijvend inlichten over onze diverse mogelijkheden op het gebied van Levensverzekering. Een polis, aangepast aan de wisselende behoeften van gezin èn bedrijf èn inkomen.

Nadere inlichtingen bij:

C. J. v BERKEL, Nergena 7 Boxtel Tel. 04197-297.
Th. v. d. MEIJDEN, A 115 Esch.
W. VERHAGEN, Gemondseweg 14 Gemonde Tel. 04105-431.
P. J. v. d. VELDEN, Maaistraat 4 Liempde.

Soirée Dansante

Zondag 11 mei in zaal **„Bellevue"**

met **„The Caladonians"** vocaliste Franka de Kok

H. v. Breugel

Voor Communiefeestjes slaagt U bij VéGé

Alle soorten Bier, Likeuren, Wijnen, Biscuits, Chocolade en Suikerwerken
Ook fijne Vleeswaren, opgemaakte Schalen, enz.

10% korting

C. de Jong

v. Hornstraat 12

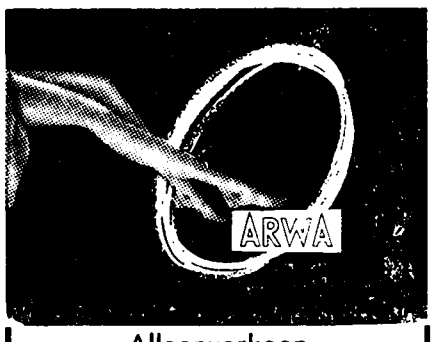

Alleenverkoop

Corsetten-en Linergiehuis

Rialti

Rechterstraat 14 — Boxtel

Gouden feest der Boxtelse K.A.B.

Bij gelegenheid van het gouden feest van de K.A.B. in Boxtel zal er voor alle leden met hun echtgenoten of verloofden een gezellige feestavond worden gegeven, en wel vanaf zondag 18 mei t/m vrijdag 23 mei telkens 's avonds om 8 uur in De Ark.

Deze feestavonden worden verzorgd door het Radio-ensemble van Charles Aarts, waaraan verschillende radiosterren zullen medewerken.

Toegangskaarten voor deze feestavonden kunnen uitsluitend worden afgehaald op: Maandag 12 mei, dinsdag 13 mei en woensdag 14 mei 's avonds van 7.30—10 uur in het Verenigingsgebouw op de Burgakker.

Men moet de ontvangen feestgids hiervoor meebrengen, alleen dan zullen twee toegangsbewijzen worden uitgereikt.

Militaire K.A.B.-leden kunnen op zondag 11 mei des voormiddags van 11—12.30 uur toegangsbewijzen afhalen alleen voor de uitvoering van zondag 18 mei, daar zij moeilijk op de andere avonden aanwezig kunnen zijn. Legitimatiebewijs en feestgids moeten dan worden medegebracht.

Het kinderfeest wordt gehouden op **dinsdag 27 mei** in De Ark. Dus het sportfeest van 31 mei gaat niet door daar hieraan te weinig kinderen actief kunnen meedoen. Er zal nu voor alle kinderen van de K.A.B.-leden een kindervoorstelling worden gegeven in De Ark op dinsdag 27 mei (Pinkstervacantie) en wel 's morgens om 10.30 uur en 's middags om 1 uur, om 3 uur en om 5 uur. Leeftijd 5—14 jaar. Toegangskaartjes moeten op dezelfde avonden en op dezelfde tijden worden afgehaald als opgegeven staat voor de toegangskaarten voor de feestavonden der leden. Ook hiervoor moet de feestgids worden meegebracht met het trouwboekje. Dus men kan dan tegelijkertijd de toegangskaarten voor de feestavonden en de kindervoorstellingen afhalen.

Deze feestavonden en kindervoorstellingen zijn alleen toegankelijk voor leden van de K.A.B. in Boxtel en voor kinderen van de leden, tenzij men een speciale uitnodiging voor zondag 18 mei heeft ontvangen.

Voor de

Eerste H. Communie

slaagt U prettig en goed bij

ROBBEN BOXTEL

BARONIESTRAAT 34

Zie onze speciale etalage in

Kerkboekjes
Rozenkransen
Rozenkrans-zakjes
Communieboeken

Een grote verscheidenheid

Kinderboeken
en andere geschenken

Eieren

Slatijd - Eiertijd

Bij Zuivelhandel C. de Jong

Slaagt U toch steeds 't beste voor grote roomverse

Eieren - 10 stuks f 1,50

Betaal niet meer dan de dagprijs

Dagelijks aan de melkwagen verkrijgbaar en in de winkel.

VéGé - C. de JONG

v. Hornstraat 12

In Den Ooievaar

Fa. A. P. v. d. BOOMEN-RESINK

Vergeelde geschiedenis

„Nieuws" uit de krant van 25 jaar geleden:

■ **De kabinetscrisis duurt nog voort.** — In het bedachtzame Nederland gaat dit in den regel niet zoo vlot als in het buitenland, speciaal in Frankrijk, waar men drie vier nieuwe ministeries kan hebben in één maand. De kabinetsformateur dr. Colijn heeft zich gisterenmiddag naar „Den Ruigenhoek" begeven om de koningin verslag uit te brengen over den toestand. Méér weten wij op het ogenblik nog niet.

■ **Moedige houding van Beiersch Episcopaat tegenover Hitler.** — De Duitsche katholieke pers bevat thans den brief van het Beiersche Episcopaat in verband met den nieuwen staatkundigen toestand in het Duitsche rijk. De bisschoppen danken rijkskanselier Hitler voor zijn belofte, de vernieuwing van Duitschland te willen stellen op den rotsgrond van het christelijk geloof en vriendschappelijke betrekkingen met de Kerk te willen onderhouden. Zij danken tevens voor de bestrijding der godloozen, verklaren echter, dat het geloofsleven en kerkelijke orde domeinen der Kerk zijn. Verder ingrijpen van den staat op deze gebieden kan niet anders dan onheil stichten. De poging om met geweld een nationale eenheidskerk te stichten, kan op niets uitloopen. De bisschoppen wijzen dan verder principieel alle zoogenaamde in het belang van de volkgezondheid voorgestelde schendingen van de natuur- en zedenwet beslist van de hand.

Last van zenuwen?

Mijnhardt's Zenuwtabletten helpen U er overheen.

■ **Razzia onder communisten.** — Vrijdagochtend is te Dusseldorp—Gerresheim in de gasblazerswijk, welke in hoofdzaak door communisten wordt bewoond, een groote razzia, uitgaande van de S.A. gehouden. Met behulp van gasmaskers en zuurstoftoestellen hebben brandweerlieden een circa 5 KM lang kanaal afgezocht. Alle woningen, tuinen en wat ook maar eenigszins als verstopplaats kan dienen, werden nauwkeurig onderzocht. Een aantal communisten kon reeds gearresteerd worden.

■ **Rijkspostspaarbank. — In April 2½ millioen meer terugbetaald dan ingelegd.** — Einde Maart was op de Rijkspostspaarbank ingelegd bijna 522 millioen gulden. In April werd 12½ millioen ingelegd en 15,1 millioen terugbetaald, zoodat het tegoed einde April ruim 519 millioen bedroeg.

Puistjes verdwijnen met PUROL

Ingezonden stukken

„Fanfare te Esch ontbrak op Koninginnedag".

Met steeds meer verwondering hebben wij het artikeltje met dezelfde kop gelezen. Toen we aan het eind waren, verwonderde het ons echter niet meer.

De heer van Vucht trachtte als van ouds zijn gezicht te redden. Wij zijn echter bang, dat hij hiermee niet alleen zijn gezicht, doch heel zijn figuur verliest.

Ieder weldenkend mens weet, dat bij een Koninginnedag — toch zeker in zo'n kleine plaats als Esch — de harmonie moet optreden. Reeds maanden van te voren moeten ze daarmee bezig zijn.

Een voorzitter moet het op prijs stellen een klein beetje vertier aan de gemeenschap te mogen aanbieden.

Hij moet zich niet aan persoonlijke kleinzieligheden gelegen laten liggen.

Wij willen de Heer van Vucht er nu reeds op attent maken, dat het volgend jaar op 30 april weer Koninginnefeest is en dat de fanfare dan weer verzocht zal worden op te treden.

De Voorzitter van „Esch Vooruit"
Harrie Vugs.

Hiermede is de discussie gesloten.
(Red. Br. C.)

Avonturen van BIM en BAM

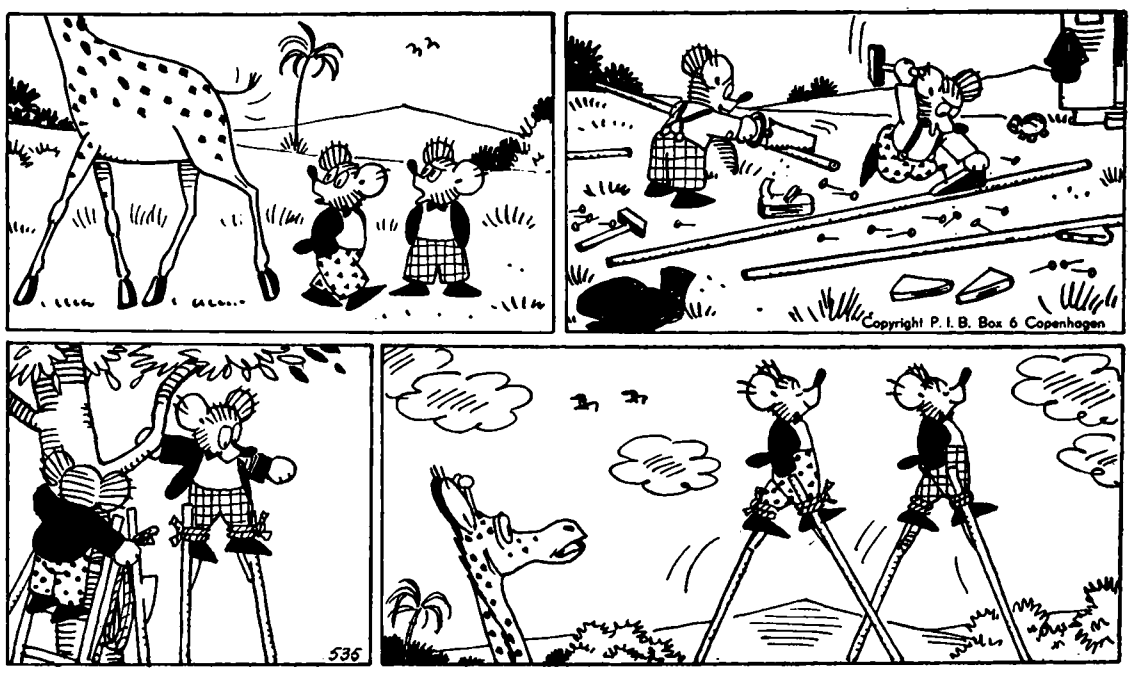

„Moet je zien", zegt Bim verbitterd,
„de giraf..... een hele heer!
omdat hij zo'n lange nek heeft,
ziet hij op ons, kleintjes, neer!"
Bam zegt: „Laat ons stelten maken;
lang van hals of lang ter been
blijft toch eigenlijk hetzelfde
en..... dan zien we langs hem heen!"

Kijk de beertjes ijv'rig werken!
Eind'lijk zijn de stelten klaar,
Moeilijk is 't omhoog te klimmen.
„Klaar!" zegt Bim, „Dan gaan we maar!"
De giraf kijkt heel verwonderd
en hij ergert zich wel zeer.
„Poeh", zegt Bim, „van onze hoogte
zien we op de kleintjes neer!"

DE WEG NAAR GOEDE LECTUUR

Herhaaldelijk is in dit blad reeds gewezen op de niet te onderschatten betekenis van onze R.K. Openbare Leeszaal en Uitleenbibliotheek. We kunnen de waarde van dit voortreffelijke gemeenschapsinstituut nu nog wat breder gaan uitmeten, omdat bestuur en leiding van leeszaal en bibliotheek onlangs weer nieuwe stappen ondernomen hebben om de goede lectuur nog wat gemakkelijker tot het publiek te brengen.

Dit streven verdient alle waardering, want de voorbeelden van ergerlijk, vaak aan misdadigheid grenzend smaakbederf op lectuurgebied zijn in deze tijd legio. Het volk kan hiertegen niet voldoende in bescherming genomen worden. Onze R.K. Openbare Leeszaal en Uitleenbbibliotheek verricht in dit opzicht in elk geval een alleszins positief werk tot verbetering, want iedere lezer, jong en oud, geschoold en ongeschoold, vindt er beslist iets van zijn gading. Naast de spannendste wildwest- en detectiveboeken vindt men er ook de degelijkste psychologische en historische romans. En al het nieuwe materiaal wat op de boekenmarkt verschijnt wordt nauwgezet bijgehouden, opdat regelmatig de gewenste aanvullingen van de omvangrijke aanwezige collectie kunnen plaats vinden.

MAAK VRIJ UW KEUZE.

Wie voor *f* 3,50 een jaarabonnement neemt kan wekelijks een roman plus een studieboek èn een boekwerk in 'n vreemde taal mee naar huis nemen om daar veertien dagen in te grasduinen. Men kan ook *f* 0,50 inschrijfgeld betalen en dan wekelijks dezelfde driedelige leesstof verwerven voor de luttele prijs van 10 ct. Te duur is dat toch zeker niet. En het wordt U daarbij allemaal nog erg prettig en gemakkelijk gemaakt, want sinds korte tijd wordt de abonnees alle gelegenheid geboden om in de alleraardigst ingerichte bibliotheek zelf de rekken door te snuffelen, net zolang tot men aan de hand van de catalogus de boeken van zijn keuze heeft gevonden. Vele honderden ervaren wekelijks het genot en de waarde van dit alles. Zij hebben de beste ontspanning voor het minste geld. Daarvan genieten zij gedurende de wintermaanden in de gezellig warme huiskamers, daarvan genieten zij ook tijdens de zomermaanden als de regenintermezzi het bezit van een boek zo waardevol kunnen maken of als een vacantiedag 'ns heerlijk onbezorgd doorgebracht gaat worden. Het goede boek moet Uw vriend zijn, altoos. Die vriendschap wordt nergens beter tot stand gebracht dan op het adres Herman Brandstr. 3, waar op gezette tijden de deur wagenwijd voor U open staat. Al degenen die tot heden nog geen gebruik maakten van de boekenschat die de Uitleenbibliotheek te bieden heeft, moeten er beslist 'ns aanlopen.

UITSTEKEND HULP BIJ ONTWIKKELING EN OPVOEDING

Onze jeugd is er — dat mag met ere gezegd worden — het best mee vertrouwd. Op de jeugdboekerij — voor onze jongens en meisjes is een aparte afdeling met een ruime uitleenbibliotheek en een bescheiden leeszaal ingericht — is het voortdurend een gaan en komen van de jongste categorie lezers die deze mooie ontspanningsgelegenheid maar wat goed weten te waarderen. Wel, vaders en moeders, ons dunkt, dat het beslist de moeite waard is eens na te gaan of ook Uw kinderen in de ontwikkeling en opvoeding gesteund worden door het goede boek. Zo neen, dan weet U nu het adres.

„ONBEKEND MAAKT ONBEMIND"

Van de Leeszaal wordt helaas nog te weinig gebruik gemaakt. Als verklaring geldt hiervoor waarschijnlijk het spreekwoord „Onbekend maakt onbemind', want wie eenmaal een kijkje heeft genomen in de zo gezellige leeszaal met zijn smaakvol uitgevoerd interieur en zijn grote voorraad kranten, tijdschriften en naslagwerken, die steeds up-to-date gehouden worden, zal er graag regelmatig een bezoek gaan brengen. In een rustige omgeving kan men, zonder dat hiervoor enige vergoeding gevraagd wordt, ongestoord lezen of studeren.

KAMER VAN KOOPHANDEL EN FABRIEKEN.

NIEUWE INSCHRIJVINGEN.

F. Nieuwkoop, Clarissenstraat 29, markt-venthandel in aardappelen, groenten enz.

FEEST OP DE ST. PAULUSSCHOOL

LOFWAARDIGE UITBREIDINGEN EN VERNIEUWINGEN.

In plaats van de vertrouwde klanken van het dagelijkse a tot z alfabetlesje, de tafels van 1 tot 10 en meer van derg. elementaire onderwijs-geleerdheden galmden maandagmorgen vrolijke feestklanken door de St. Paulusschool in de Nieuwstraat, waar de Z.E. Heer Pastoor v. Besouw het onlangs aanzienlijk uitgebreide en gemoderniseerde schoolgebouw op plechtige wijze kwam inzegenen in tegenwoordigheid van de schooljeugd en het onderwijzend personeel.

Niemand, ook niet degene die in vroeger jaren zijn rumoerige schooltijd op de St. Paulus gesleten heeft, zou achter de wat sober gebleven gevel aan de straatzijde een zo royaal uitgevoerd en fraai ingericht onderwijscomplex durven vermoeden als hier thans in werkelijkheid te zien is.

Ruime en zonnige klaslokalen, aan alle hygiënische eisen beantwoordende toiletten en wasgelegenheden, moderne leermiddelen en..... 'n juweeltje van een gymnastiekzaal, de trots van onderwijzend personeel en schooljeugd.

De St. Paulusschool heeft hiermede op prachtige wijze gelijke tred gehouden met de zich in hoog tempo voltrekkende wijzigingen in onderwijsopvattingen en -methoden hier te lande. Zij kan zich thans minstens gelijkwaardig achten aan de best geoutilleerde lagere scholen in Boxtel en verre omgeving.

Geen wonder, dat er 'n „feestdag" voor gecreëerd werd.

Allereerst werd in de St. Petruskerk een H. Mis opgedragen voor alle levende en overleden leerlingen van de St. Paulusschool, welke H. Mis gezongen werd door 'n eigen schoolkoor. Daarna vond de inzegeningsplechtigheid plaats, die door de jeugd op passende wijze met zang werd omlijst en waarbij Pastoor v. Besouw de aanwezige leerlingen met nadruk wees op het grote belang van goed katholiek onderwijs en het grote voorrecht dit onderwijs te mogen genieten in een dergelijke mooie school. De heer J. v. Hees, hoofdonderwijzer, bracht hierop dank aan het gemeentebestuur en het schoolbestuur voor de tot stand gebrachte verbeteringen, die naar hij hoopte onder Gods zegen het onderwijs in hoge mate ten goede zullen komen. De schooljeugd kondigde hij een tractatie en een vrije dag aan, welke verrassing natuurlijk met uitbundige vreugde werd begroet.

's Avonds vergaderde het oudercomité van de St. Paulusschool in het Jeugdhuis, waarbij de aanwezige ouders in de gelegenheid werden gesteld de uitbreidingen en vernieuwingen te bezichtigen waarvan een druk gebruik gemaakt werd.

Eenieder was vol lof over de metamorphose van de school, en terecht, want de St. Paulusschool is nu een nieuwe school met als extra goede hoedanigheid grote ervaring uit 'n oud verleden!

Oisterwijk organiseert grootse Streekbeurs

Feest rond gouden V.V.V. en dito Middenstand.

Ter gelegenheid van het 50-jarig bestaan van de V.V.V.-Oisterwijk en de Katholieke Middenstandsvereniging, afd. Oisterwijk, wordt van 10 tot en met 18 mei in Oisterwijk een streekbeurs „VEMI in het goud" gehouden. Gezien de plannen van het beurscomité belooft het een groots feest te worden.

De streekbeurs wordt opgebouwd in het Lindepark. De expositieruimte beslaat 1250 m². Deze ruimte wordt zo benut, dat in het midden een terrein open blijft voor demonstraties. Deze zullen alleen gevolgd kunnen worden door de bezoekers van de streekbeurs. Daarnaast is er nog een feesthal. Op 10 mei 's middags om 3 uur vindt in deze feesthal de jubileumvergadering van de VVV plaats. Om half 5 volgt dan de opening van de beurs door de burgemeester van Oisterwijk, terwijl om 5 uur het bestuur van de VVV zal recipiëren. 's Avonds is er dan feest voor de VVV-leden en genodigden. De Middenstandsdag wordt op dinsdag 13 mei gehouden. Het programma vermeldt: 's morgens een H. Mis, om 3 uur receptie en 's avonds feestelijke bijeenkomst van leden en genodigden.

Het amusementsprogramma van deze streekbeurs is buitengewoon goed verzorgd. Modeshows, sportevenementen, kindermatinees, flokloristische demonstraties, 'n nationale drumbandshow (waaraan donderdagmiddag ook de drumband van de R.K. Gildenbondsharmonie uit Boxtel zal deelnemen) en tenslotte een complete sterrenparade. (In de elders in dit blad opgenomen advertentie vindt U omtrent dit alles nadere bijzonderheden).

„Kerkenbouw" op de „VEMI".

Op de streekbeurs V.E.M.I. zal aan mij de gelegenheid gegeven worden iets te ondernemen om het probleem van kerkenbouw in ons bisdom nader tot de mensen te brengen. Hiertoe wordt in een aparte tent een tentoonstelling gehouden van maquettes en foto's van moderne kerkbouw, zoals die hier in ons bisdom is of nog wordt uitgevoerd.

Bovendien zullen de bezoekers in staat gesteld worden zelf een kerk te metselen. Zij kunnen daartoe een steen (of meerdere) kopen en mogen die zelf, onder deskundig toezicht, metselen, waardoor we hopen aan het einde van de VEMI een miniatuur kerk tot op een behoorlijke hoogte, mogelijk zelfs met toren, te hebben gebouwd.

Om ten slotte nog enige gelden voor datzelfde doel in te zamelen, zullen er nog lotjes verkocht worden. Er zal een drievoudige loterij opgezet worden, die (een voor een) uitloot op zondag 11 mei, donderdag (Hemelvaartsdag) 15 mei en zondag 18 mei, terwijl op deze laatste dag nog een topprijs ter verloting zal worden gesteld, geldend voor alle verkochte loten.

De prijzen van de lotjes worden gehouden op een kwartje en als men een steen wil metselen (50 cent) krijgt men nog een lotje cadeau.

Omdat Boxtel zou nauw betrokken is bij het kerkenbouwprobleem, hopen we dat velen uit Boxtel de VEMI zullen komen bezien en ter plaatse zullen meehelpen aan het welslagen van metselarij en loterij.

Zouden er in Boxtel (speciaal in de nieuwe parochie) niet wat jongens en meisjes zijn, die zich willen opgeven om wat lotjes in Boxtel te verkopen? Als ze zich willen opgeven bij het hoofd van de school „Zonnehoek", mijnheer van Eekelen, zal deze die namen wel aan mij doorgeven en ik zal zorgen dat de lotjes komen.

H. de Beer pr.

R.K.S.V. „Boxtel"
Vrijdag 9 mei
Rikconcours
in 't St. Paulus Jeugdhuis
Aanvang 8 uur

Wij hebben ontvangen
de nieuwste ZONNEBRILLEN
★ **Bert van den Braak**
Baronlestraat 73 — Telefoon 450

ATTENTIE
Communikantjes, die tijdens de wielerwedstrijden naar
Foto-Atelier „JANSSEN"
wensen te gaan, kunnen zich melden bij de verkeersagenten om veilig over te steken.
Geopend van 9 tot 6 uur

Moederdag - Geschenkendag
Het cadeau
van haar verlangen
vindt U zeker bij
Horloger Juwelier Opticiën
van Langen
Stationstraat 62

Zondag Moederdag
Een enorme sortering serviesgoed.
Complete 46 delige tafelserviezen
32 delige koffieserviezen
15 delige theeserviezen
Prachtige decors, ook effen crême.
Ziet onze collectie Rosenthal serviezen in fijn porselein, elk onderdeel los verkrijgbaar.
Of kijk eens naar de opbouw-serviezen van Seltmann.

Moederdag is Geschenkendag
Alle soorten kop met schotel, vazen, schalen, nesten schalen, bonbonschalen, koekschalen, compotstellen, leuke glazen mandjes, drinkserviezen in alle prijzen, kapstokken, borstelgarnituren, courantenhangers, lectuurbakken enz.
Damestassen, boodschaptassen, portemonnaies, portefeuilles.

GERO ZILVIUM en GERO ZILMETA
Schitterende sortering cassettes, theelepeltjes, taartvorkjes, saladecouverts, kaasschaven, tafelmessen, lepels en vorken, dessertmessen, lepelrekken, enz.
Alles vlekvrij door en door.

Gegarandeerd voor heel Uw leven.
Voor Moederdag: mooie cadeautjes in luxe aantrekkelijke etuis.

HET HUIS VAN DE 1001 GESCHENKEN
C. STEINMANN
RECHTERSTRAAT 6 — BOXTEL — TELEFOON 401

BON
Gebakstel (13-delig) voor f 2,95
Geldig tot Moederdag.

DUIZENDEN NIEUWE KOPERS ERVAREN ELKE WEEK:
GOED(E)KOOP
én GOEDKOOP
gaan bij EDAH samen

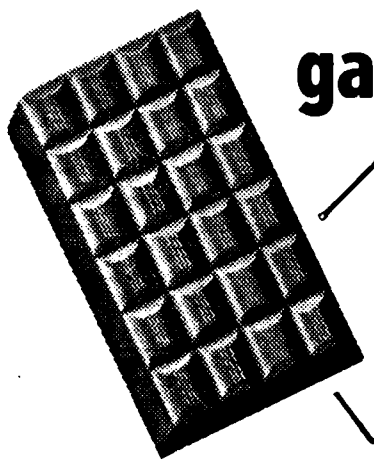

Bij elke 4 pakken KASTEEL-MARGARINE MET VEREDELD AROOM
een groot PINDA-TABLET van 50 voor 35

Doperwten M2...2 halve blikken 85
Boterhamkorrels...250 gram 39
KASTEEL-slaolie....hele fles 149
Slaolie geelmerk.....hele fles 119

EDAH

Ontbijtworst.....200 gram 45
Soepgroenten gedroogde 3 pakjes 50
Tomatenpuree Italiaanse 3 blikjes 55

Beschuit.....2 pakken 41
Goudknappers 'n fijn koekje 250 gr. 53
Vruchtenbonbons...150 gram 45
Chocolade-repen Victoria 7 voor 100
KASTEEL-mosterd...luxe glas 62
Piccalilly.....grote pot 42
Witte bonen.....3/4 literpot 55
Zoete abrikozen...250 gram 70
Grote dweil....neemt goed op 65
Kristal soda.....per kilogram 19
Zachte Zeep (Dété) 500 gramspot 39
DOPERWTEN M2...literblik 65

...en verdubbeling van spaargeld!

SPORTNIEUWS

R.K.S.V. O.D.C.

In sportpark Molenwijk speelde ODC 1 j.l. zondag de laatste competitiewedstrijd tegen hekkesluiter JVC '31. De ontmoeting had voor beide ploegen weinig betekenis en zo kon het ook gebeuren, dat zich voor de ogen van het publiek een gemoedelijk partijtje voetbal afspeelde, dat op vrij laag peil stond. ODC wist voor de rust een 3—0 voorsprong te nemen door doelpunten van W. v. Schijndel en J. Voets. Na de hervatting ging de ODC-achterhoede op haar lauweren rusten en dat dreigde haar noodlottig te worden, want de Cuykse ploeg kwam verrassend snel weer op gelijke voet te staan met de tricolores. In het laatste kwartier van de wedstrijd herstelde ODC zich echter en door twee goede doelpunten van W. v. Schijndel kwam er toch weer een Boxtelse zege in het verschiet. Het vijfde doelpunt was van bijzonder gehalte. v. Schijndel passeerde daarbij twee JVC-verdedigers en verraste met een schijnbeweging ook nog de doelman. Het zesde en laatste doelpunt kwam op naam van A. v. Oers, die met een harde schuiver in de hoek tevens het pleit beslechtte.

Hiermede is dus tevens een streep getrokken onder de competitie 1957—1958.

Laten de spelers in het zomerseizoen vooral de trainingen goed bijwonen opdat men straks terdege voorbereid is op de volgende krachtproef.

Uitslagen van zondag j.l.:

ODC 1—JVC '31 1	6—4
Schijndel 5—ODC 3	2—13
ODC 4—Irene 2	6—0

Programma voor a.s. zaterdag en zondag:

ODC 1—Dongen 1	(vriendschappelijk) zaterdag half 7
ODC 2—Veloc 2	zondag half 3
ODC 3—RKVVN 2	zondag 12 uur
Schijndel 5—ODC 4	zaterdag 6 uur

AFDELING JEUGD.

Uitslagen van zaterdag j.l.:

St. M. Gestel 4—ODC 5	2—4
RKVVN 3—ODC 7	0—1
ODC 8—Wilhelmina 9	0—4
ODC 9—Rhode 9	0—1

Programmt voor zaterdag 10 mei a.s.

ODC 5 Vlijmense Boys	3.30 uur
ODC 6—Schijndel 6	2.30 uur
ODC 7—VOW 4	3.30 uur
Avanti 7—ODC 2	
Schijndel 9—ODC 9	
Schijndel 10—ODC 10	

Voor deze drie wedstrijden vertrek per fiets bij 't Postkantoor om 1.30 uur.

JEUGDTOERNOOI 1958.

Op donderdag 15 mei aanvang half 3.

De deelnemers zijn:

Groep A:
DJK Essen-Katernberg Dld.; ODC (Boxtel); De Spechten (Eindhoven); S.V.D. (Blerick).

Groep B:
Brabantia (Eindhoven); Longa (Tilburg; N.E.C. (Nijmegen); Reusel Sport (Reusel).

Wedstrijdprogramma:

Hoofdterrein:

12.30—1.00	Brabantia—NEC
1.10—1.40	Longa— Reusel Sport
1.50—2.20	SVB—De Spechten
2.30—3.00	ODC—DJK
3.30—4.00	Reusel Sp. Brabantia
4.10—4.40	Longa—NEC

Zijterrein:

12.30—1.00	DJK—De Spechten
1.10—1.40	SVB—ODC
1.50—2.20	Longa—Brabantia
2.30—3.00	Reusel Sport— NEC
3.30—4.00	DJK—SVB
4.10—4.40	De Spechten—ODC

Finale: 4.50—5.50 Winnaar A—Winnaar B (Hoofdterrein) No. 2 groep A—No. 2 groep B (Zijterrein).

R.K.V.V. „Boxtel".

Terwijl het eerste elftal van „Boxtel" j.l. zondag vrijaf had, speelden de reserves een thuiswedstrijd tegen WEC 1 en boekten daarbij een zeer verdienstelijk resultaat. De wedstrijd werd nl. gewonnen met 6—3. Boxtel 3 beging een lelijke misstap door de uitwedstrijd tegen EVVC 1 met 5—4 te verliezen, waardoor men niet langer de beste papieren heeft.

Programma voor a.s. zondag:

Boxtel 1—Valkenswaard 1	half 3
Boxtel 2—Heeswijk 1	12 uur
RKSVA 3—Boxtel 3	12 uur

Voor Boxtel 1 a.s. zondag weer eens 'n ontmoeting met een goede oude bekende uit de derde en tweede klasse, nl. VSV, waarvan men dit jaar bij het eerste treffen verloor. Voor de roodwitters komt het a.s. zondag op revanche aan, maar daar staat tegenover dat Valkenswaard zal vechten voor de laatste kansen om aan het degradatiegevaar te ontsnappen. Waarschijnlijk dus een spannend duel.

JEUGDVOETBAL.

Boxtel 5 werd kampioen!

Boxtel 5 heeft na een spannende beslissingswedstrijd het kampioenschap in de klasse A 1 weten te behalen. In het begin zag het daar echter niet naar uit, want na 25 minuten spelen was het reeds 3—0 voor TOP 6. Boxtel bracht toen enkele veranderingen aan in de opstelling en van toen af liep het beter. Spoedig werd het dan ook 3—1 waarmede de rust aanbrak. Na de rust was het alles Boxtel wat de klok sloeg en na pl.m. 10 minuten spelen werd de stand 3—2. Een snelle uitval van TOP maakte er echter 4—2 van. Maar Boxtel kwam weer terug en met hard werken werd de stand op 4—4 gebracht. Hiermede kwam het einde.. In de verlenging — die toen volgde — was Boxtel steeds in de aanval maar doelpunten kwamen er geen. Eerst in de 2e verlenging wist de rechtsbuiten handig van een misverstand in de TOP achterhoede te profiteren en op beheerste wijze het winnnende doelpunt te scoren. Direct hierna stormden de enthousiaste supporters het veld op om de kampioenen geluk te wensen met dit mooie maar ook ten volle verdiende succes.

—o—

Zondag 4 mei nam Boxtel deel aan een toernooi bij Maurits. Het B-elftal wist in dit tournoei (met sterke bezetting) de 3e prijs te behalen.

Programma voor a.s. zaterdag:

Boxtel 8—BVV 13	half 4
Rhode 8—Boxtel 9	half 4
Vertrek per fiets om half 3 vanaf Jeugdhuis).	
Boxtel 10—Irene 3	half 3

Uitslagen van j.l. zaterdag:

Boxtel 5—Top 6 (Boxtel 5 kampioen klasse A)	5—4
Boxtel 6—SCMH 4	5—2
Boxtel 7—Avanti 7	0—2
TGG 6—Boxtel 8	2—8
Schijndel 9—Boxtel 10	1—2
Irene 3—Boxtel 9	0—2

Toernooi om de Pastoor v. Besouw wisselbeker

Dit wordt gehouden op 15 mei a.s. (Hemelvaartsdag). De deelnemende clubs zijn: Concordia; PSV, Maurits, Boxtel. Alle met hun sterkste A-elftallen.

Aanvang 12 uur. De finale begint om 15 uur. Toegang vrij.

Voor de opstellingen en verdere gegevens zie de programma's

Training junioren

Maandag 12 mei a.s.

Irene (Gemonde).

J.l. zondag had Irene weer een goede dag. De Gemondenaren wonnen n.l. zelf met 2—1 van SCI, terwijl de grote concurrent Avesteyn in Schijndel met 2—1 een verrassende nederlaag leed. Daardoor staat Irene nu 2 punten voor op Boskant en 3 op Avesteyn.

Wat de wedstrijd van j.l. zondag betreft, het volgende: Irene ging meteen tot 'n fel offensief over, hetgeen niet zonder resultaat bleef, want na 12 minuten spelen kon W. Hellings reeds de score openen. Tot de rust bleef deze 1—0 stand ongewijzigd. Ongevaar 10 minuten na de rust schoot v. Nistelrooy het tweede doelpunt bij SCI in de touwen. Toen kwam SCI hevig opzetten en slaagde erin de achterstand te verkleinen 2—1. Verder liet Irene het niet komen.

Irene-supporters! A.s. zondag vindt de belangrijke wedstrijd tegen Avesteyn plaats. Daar deze ploeg uit Dinther j.l. zondag heeft verloren zijn de kampioenskansen van Irene niet weinig gestegen. Moge het 1e elftal in de zo belangrijke slotfaze van de competitie op de steun van een grote schare supporters kunnen rekenen. Men kan zich voor een plaats in de bus opgeven tot vrijdagavond bij A. v. d. Langenberg tegen betaling van *f* 1,—. Vertrek kwart voor 2. Aanvang 2 uur.

De Globetrotters.

J.l. zondag trok deze vereniging er op uit met vier nieuwe vlaggen om te gaan wandelen in de mooie omgeving van Oss, waar men heerlijk heeft genoten van de prachtige natuur en het ideale wandelweer. Allen keerden dan ook voldaan huiswaarts.

A.s. zondag 11 Mei gaat men dan wederom op pad met de seniorengroep en wel ter bedevaart naar de Zoete Moeder van 's Bosch, daartoe komen de deelnemers dan bij elkaar bij de brandweerkazerne 's morgens om 4 uur. Het bestuur rekent er op dat alle senioren present zullen zijn.

Zaterdag 17 mei a.s. gaan we dan weer deelnemen aan de Prinses Irene-mars te 's Bosch, hierop komen we volgende week nog nader terug.

Trainen a.s. week:
Maandag: Senioren om 7.30 uur.
Donderdag: Aspiranten 16.45 uur.
Zaterdag: Junioren 15.00 uur.

Advance-nieuws.

Na het beëindigen van de competitie, waarbij het eerste herenteam de vierde plaats innam, het tweede team de vijfde en het derde (dat bestond uit beginnelingen) toch nog de 7e plaats opeiste, is Advance niet op zomerreces gegaan!

De komende maanden zullen nl. benut worden voor een intensieve training om het komende seizoen nog succesvoller te maken, zodat men bij de viering van het 20jarig bestaan minstens een kampioen telt in de vereniging. De mogelijkheden hiervoor zijn zeker aanwezig, mits de spelers zich goed oefenen.

Door de aanwinst van de nieuwe tafel (Cor du Buy) kunnen de leden nu ook méér en béter trainen.

Het programma voor de zomer, vriendschappelijke wedstrijden, toernooideelname en onderlinge competitie, is nog niet definitief vastgesteld.

Door de snelle groei van de vereniging zal waarschijnlijk reeds voor het begin van het nieuwe seizoen nog een tafel aangeschaft worden. Verwacht wordt dat zich tegen die tijd het vijftigste lid zal melden!

Trainingsavond: woensdag van 7—11 uur in de gymnastiekzaal van de Eerw. fraters van Huize de la Salle.

Geef bij verhuizing uw nieuwe adres op
aan onze administratie
Molenstraat 19

11 mei moederdag
speciaal voor deze dag

naadloze kousen
uitsluitend eerste keus
„de grote zomermode 1958"
met versterkte voet,
mooie zomertinten en
speciale modekleuren als
olive-perlgrau en korinth

normale prijs fl. ~~4.95~~
als speciale moederdag-reclame
t/m zaterdag 10 mei
per paar
fl. **3.95**

Van Hout Ververqaard
VOOR KWALITEIT VERMAARD
MOLENSTRAAT 1 - BOXTEL - TEL. 319

moederdag

De Bijenkorf heeft het!
Fa. A. van KOL

PERCULATOR
Onmisbaar voor MOEDER
f 4,75

JAMPOT ★
Reuze leuk slechts
f 1,25

FLUITKETEL
Practisch cadeau **f 2,10**

SUIKERAUTOMAAT
Zéér handig
f 2,—

FRITUUR PAN
f 4,95

BLOEMENVAAS
Met gouden bloemmotief
f 0,70

Prachtig **geslepen** bloemenvaas voor **f 1,10**
Verkoop van deze vaas **alléén zaterdagmiddag van 1 tot 9 uur n.m.**

Koopt nu uw kolen!
De verlaagde prijzen zijn bekend
Vraagt inlichtingen bij uw leverancier.
De Gez. Boxtelse Kolenhandelaren.

Moederdag
In leuke geschenken zoals bijv.
Eau de Cologne,
Parfum
Make=up tasjes,
Toiletzepen
Crême Puff met gratis lippenstiften enz. enz.
slaagt U tot volle tevredenheid bij
M. OLIEMEULEN
D.A. DROGISTERIJ
Rechterstraat 37 v. Merheimstraat 9

PUBLICATIE SETTER SET DEPARTMENT. VEENENDAAL.

Setter Set
dát zijn pas nylons.
Als u moeder de fijnste nylons geven wilt die in West-Europa worden gemaakt, vraag dan naar Setter Set Cirette. 75 gg.
Prijs **4.50**

P. MELIS-GRILIS
KOUSEN — SOKKEN — KOUSENREPARATIE
Kruisstraat 1 Tel. 863

Van voordeel gesproken
vrijdag en zaterdag:

VERSE WORST (puur varkensvlees)	1.40 per 500 gr. / 2.75 per kg
RUNDVLEES	vanaf 2.48 per 500 gr.
SCHENKEL	2.25 „
KINNEBAK	1.25 per kg

Ons Gildepakket:
150 gr. van onze bekende SAUCIJS **83 ct**
A.s. dinsdag en woensdag
VERSE WORST . . **1.40** per 500 gr. **2.75** per kg
150 gr. GEKOOKTE HAM voor . . . . . **83 ct**
JAN POOS Fellenoord 2 Telefoon 372

Voor de **Eerste H. Communie**
diverse aardige geschenken in Goud, Zilver, Pleet,
Rozenkransen in Zilver en Alpaca
Horloger Opticiën Juwelier
F. P. van Langen
Stationstraat 62

N.V. ELECTROLUX
Wereldbekend Wereldberoemd
Koelkasten - Stofzuigers - Industriestofzuigers
Electr. vloerwrijvers - Keukenassistenten
Vert. H. DE LANGE, Bosscheweg 21
BOXTEL Tel. 418
Demonstraties **geheel vrijblijvend**
bij U aan huis op verzoek.

f 1.000.000.- extra bij VéGé in 1958 door extra aanbiedingen!

Alleen al deze 2 aanbiedingen geven de huisvrouw deze week **38** cent voordeel éxtra!

Een grote VéGé-ontbijtkoek

van ~~52~~ voor slechts **39** ct. met bovendien 8 geldzegels, bij aankoop van **250 gram VéGé-koffie**

GRATIS Tumbler Hollandse **VéGé-mosterd** winkelwaarde **25** cent

bij elke pot VéGé-uitjes of VéGé-augurken (zuur of zoetzuur) à 95 cent met 19 geldzegels

10% **VéGé** 10%

Nu extra voordeel dank zij de Europese VéGé Unie. Er zijn ook VéGé-winkels in België, Frankrijk, Duitsland, Saargebied, Luxemburg, Zwitserland

èn in miljoen extra! Dàt koopt lekker op!

Alles weten we nog niet

over de **BRUEGELIAANSE KERMIS!**

Volgende week meer . . . . .

Met Pinksteren alles!!

Het ideale geschenk voor Moederdag

★

Een goed sieraad in goud, zilver of doublee

★

Een betrouwbaar Zwitsers Dameshorloge

★

Een elegant geschenk in zilver of Keltum-Pleet

Fa. A. VAN VLERKEN

Juwelier
Horloger

★

Kruisstraat 10
Boxtel

COMMUNIE

- Beeldjes
- Schilderijtjes
- Dejeuners
- Kop met schotel
- Rozenkransen
- Kruisjes
- Medailles
- Lepeltjes
- Kerkboekjes
- Tasjes

U slaagt zeker in

HET HUIS VAN DE 1001 GESCHENKEN

C.L.M. STEINMANN

RECHTERSTRAAT 6 - BOXTEL

Als U nu een costuum koopt

moet U het morgen, de volgende week en het volgend jaar nog met plezier dragen.

Daarom moet U kleur en dessin met overleg kiezen en moet U op kwaliteit kunnen rekenen. Bij de samenstelling van onze collectie is daarvan uitgegaan.

Een costuum dat U bij v. d. Schoot koopt zal daarom altijd naar uw en uw vrouw's zin zitten.

POPULAIRE KLASSE v.a. **85.50**
EXCELLENT KLASSE v.a. **105.–**
SUPER KLASSE v.a. **125.–**

Wilt U vlot en sportief gekleed gaan, neem dan 'n sportcombinatie

Sportcolberts
nieuwe dessins v.a. **32.75**

Pantalons
in Spun, Rayon, Kamgaren, en Terlenka v.a. **24.75**

Doet Uw voordeel en koopt in de grootste speciaalzaak van Boxtel

Bern. v. d. Schoot

KRUISSTRAAT, BOXTEL

Walette

WALETTE gaine van tweezijdig rekbaar tule-elastiek (soepel!). Het gevoerd satijnen voorpand heeft 2 baleintjes tegen omkrullen. 14.95

PLISETTA beha met blijvend plissé. Poplin elastieken inzetsels tussen de voorgevormde cups. Met haak-in schouderband, A en B cup 7.50

Corsetten- en Lingeriehuis **Rialti**

Rechterstraat 14 • Boxtel

Walette passen is pasvorm kiezen!

Adverteren doet verkopen

Theater „De Ark" Boxtel

zaterdag, 10 mei 8 uur
zondag, 11 mei 6 en 8.30 uur

Schwarzwaldmelodie

met Claus Biedersteadt, Gardy Granass Carla Hagen, Willy Fritsch en de drie meesterclowns Walter Giller, Hans Richter en Kurt Reimann.

Verrukkelijke melodieën . . . . . een kleurenfilm als een zonnige vakantiereis naar een heerlijk landschap en vrolijke mensen.

Alle leeftijden.

donderdag, Hemelvaartsdag 6 en 8.30 uur

Zoek het maar uit

NORMAN WISDOM in zijn nieuwste film

Deze beroemde filmkomiek bespeelt alle registers van de humor zo meesterlijk, dat U zich kostelijk zult vermaken.

Norman Wisdom redt zich uit onmogelijke situaties.

Alle leeftijden.

Plaatsbespreken: Aan de kassa zaterdag v.a. 6.30 u. zondag vanaf 5 uur. Tel. 503

Voor Moederdag

No Iron Damesblouses . .	vanaf **f 5.95**
Nylons	**f 1.95**
Verpleegstersschorten . .	vanaf **f 2.95**

ALS EXTRA RECLAME:

bij aankoop voor f 2.50 **een zakdoek cadeau**
bij aankoop voor f 7.50 **een theedoek cadeau**

KLEIN MAAR DAPPER

Rechterstraat 67

Hout - Board - Palen

Regelmatig te koop tegen uiterst billijke prijzen.

★ **Geriefhout:** w.o. planken, opleggers, ribben, latten, stroken enz.
★ **Palen:** waspalen, afrasterpalen enz.
★ **Board:** in diverse lengten.
★ **Betonramen** in 4 verschillende modellen.

A. HOEVENAARS

Ridder v. Cuijkstraat 58, Boxtel.

Een extra stukje vlees „Met Moederdag"

Vaders; geef moeder eens 'n heerlijk stukje **extra vlees** en U zult zien hoe haar **vreugde** en **gezelligheid** vergroot wordt. **Moeder** zal stralen van geluk, want nu kan zij 't hele gezin verwennen met vlees van

„De Kwaliteits-slagers"

Vrijdag en zaterdag

500 gr. heerlijk gekruide Varkensvlees **f 2.58**
500 gr. prima Runderpoulet . . . **f 1.60**

Ons Kwaliteits-Lunchpakket

Deze week weer **250 gr.** voor **f 1.–** | 100 gr. gekookte Ham, 150 gr. Boterhamworst voor **Een Gulden** | **Dagaanbieding Extra voordeel**

Dinsdag 13 mei: 500 gram Speklappen voor **f 1.20**
Woensdag 14 mei: 500 gram Verse Worst slechts **f 1.75**

Als extra de gehele week:
500 gr. verse Kinnebak voor **f 0.70**

Verse Kluiven

nog steeds voor **90 cent** per **kilo**

Hoe 't ook zij! Vlees hoort erbij!
Goed en toch niet duur.

Koopt bij de „Kwaliteits-slagers"

Van Nistelrooij	Raaijmakers	Schuurmans
Th. Eltink	De Windt	Van Meersbergen
N.C.B.-Winkel	Aug. v. Breugel	Van Griensven

v.H.v. weekend-koopje

„sneldrogers" grote maat theedoek in moderne frisse kleuren

normale prijs . . . . 6 stuks à f **1.49** = f **8.94**

alléén vrijdag 9 mei
en zaterdag 10 mei
6 stuks

f 7.60

Van Hout Verfvergaard
VOOR KWALITEIT VERMAARD

MOLENSTRAAT 1 - BOXTEL - TEL. 319

No. 702 9 MEI 1958

Brabants Centrum

Parochie-Agenda

Feestdag van de H.H. Philippus en Jacobus, Apostelen.

Parochie St. Petrus, Boxtel.

5e zondag na Pasen. 11 mei 1958.

ZONDAG: De HH. Missen zijn om half 7, kwart voor 8, 9 uur en om half 11 de Hoogmis. HALF 7 gel. H. Mis voor de overl. ouders v. Rumund-Ketelaars; KWART VOOR 8 gel. H. Mis voor Johannes v. d. Bruggen vw. zijn echtgenote; Maria-altaar gel. H. Mis v. Johanna Wilhelmina de Koning-v. Kerkoerle; H. Hart-altaar gel. H. Mis voor Walthera v. Doorn-v. Esch vw. de kinderen v. Doorn en v. Uitert; H. Bloedkapel gel. H. Mis voor Johanna v. Aarle-Schipper; 9 UUR gel. H. Mis voor Johanna Maria v. Geel-de Koning; Maria-altaar gel. H. Mis voor Fons v. Heesch en Elisabeth v. Heesch-v. d. Bosch; H. Hart-altaar gel. H. Mis voor Franciscus Pijnenburg vw. de R.K. Bouwvakarbeidersbond „St. Jozef", afd. Boxtel; HALF 11 Hoogmis als gez. H. Mis voor het geestelijk en tijdelijk welzijn van onze parochie en van onze parochianen. In de Hoogmis: **volkszang: Missa I en Credo III.**

COLLECTE: Vandaag is de eerste collecte voor het cadeau, dat aan Mgr. W. Bekkers ter gelegenheid van zijn 25-jarig priesterfeest zal worden aangeboden. Wij verwachten van onze gelovigen een grote bijdrage, omdat daardoor tevens wordt voorzien in de grote nood aan kerken

LOF. Vandaag (zondag) is het om 7 uur Lof met rozenhoedje; na het Lof lied no. 56. A.s. donderdag is het Lof niet om 7 uur, maar om 3 uur vw. eerste H. Communie. De overige dagen van deze week is het 's avonds om 7 uur Lof met rozenhoedje vw. de meimaand.

Vrijdag en zaterdag wordt onder het Lof het Veni Creator gezongen vw. de Pinksternoveen.

KRUISDAGEN. Maandag, dinsdag en woensdag vieren we de Kruisdagen. De bidprocessie, waaronder de Litanie van Alle Heiligen wordt gezongen, begint **om half 7.** Daarna volgt **om** pl.m. **7 uur** de H. Mis.

FEEST VAN 'S HEREN HEMELVAART
EERSTE H. COMMUNIE.

Donderdag is het 't Feest van 's Heren Hemelvaart, een verplichte feestdag, te vieren als zondag. De H.H. Missen zijn dan om half 7, kwart voor 8, 9 uur en om half 11 de hoogmis.

Op de Feestdag van 's Heren Hemelvaart zullen de kinderen hun eerste H. Communie doen onder de H. Mis van kwart voor 8. Daarom worden de gelovigen verzocht onder deze H. Mis (en ook onder het lof van 3 uur) de plaatsen in het priesterkoor vrij te laten voor de communicantjes en de bruidjes.

Vóór de H. Mis van kwart voor 8 wordt **geen** H. Communie uitgereikt. De gelovigen kunnen na de H. Communie van de kinderen en de bruidjes communiceren aan de twee zij-communiebanken.

De ouders van de communicantjes worden verzocht er voor te zorgen, dat de kinderen 's morgens uiterlijk 5 vóór half 8 aan de rijpoort van de school op Duinendaal zijn.

Na de H. Mis kunnen zij de kinderen weer afhalen aan de rijpoort, dus niet in het kerkportaal.

's Middags moeten de kinderen **om kwart vóór 3** weer aan de rijpoort zijn voor het lof; na het lof kan men de kinderen vanuit het kerkportaal weer meenemen naar huis.

Rozenkransen en medailles, die gewijd moeten worden, kunnen de kinderen de eerstvolgende godsdienstles mee naar school brengen.

PINKSTERNOVEEN. A.s. vrijdag begint de noveen voor Pinksteren. Onder het lof van 7 uur wordt het Veni Creator gezongen. Aan het houden van deze noveen heeft de Paus een aflaat verbonden van 7 jaar en zevenmaal 40 dagen voor elke dag van de noveen. Een volle aflaat op één der dagen van de noveen, op Pinksterdag zelf of op een dag onder het octaaf, als men te biechten en te communie gaat en bidt tot intentie van Z. H. de Paus.

MAANDAG: Om HALF 7 **processie met Litanie van Alle Heiligen.** Om pl.m. 7 UUR gef. gez. jrgt. voor Anna Maria v. Lieshout; Maria-altaar gel. mndst. voor Johanna v. Aarle-Schipper; H. Hart-altaar gel. H. Mis voor Johannes Meulendijk v.w. de Verzekeringsunie Utrecht; HALF 8 gel. jrgt. voor Trees Dorenbosch-Meijer; Maria-altaar gel. mndst. voor Jan Hendrik Hubertus Hacken; H. Hart-altaar gel. mndst. voor Walthera v. Doorn-v. Esch; HALF 9 gel. H. Mis voor Henriëtte Vermeer-v. Son te Eindhoven overl.; Maria-altaar gel. H. Mis voor Adriana de Jong-v. Uden.

DINSDAG: om HALF 7 **processie met Litanie van Alle Heiligen.** Om pl.m. 7 UUR gef. gez. jrgt. voor Jacobus Adrianus Dolmans; Maria-altaar gel. H. Mis voor overl. fam. v. d. Steen-Schevers; H. Hart-altaar gel. H. Mis voor Johannes Meulendijk v.w. de Verzekeringsunie Utrecht; HALF 8 gel. jrgt. voor Josephina Anna Maria v. d. Brandt-v. Oerle; Maria-altaar gel. mndst. voor Cornelis Leijten; H. Hart-altaar gel. H. Mis voor August Adam v.w. kinderen en kleinkinderen uit Californië. HALF 9 gez. mndst. voor Antoinetta v. Dongen-Pierrot; Maria-altaar gel. jrgt. voor Hendrikus v. d. Pasch; HALF 10 gez. Huwelijksmis.

WOENSDAG: om half 7 **processie met Litanie van Alle Heiligen.** Om pl.m. 7 UUR gef. gez. H. Mis voor Hendrica v. Laarhoven; Maria-altaar gel. H. Mis voor Johannes Meulendijk v.w. de Verzekeringsunie Utrecht; HALF 8 gel. H. Mis voor Henriëtte Vekemans v. Lieshout; Maria-altaar gel. H. Mis voor Petrus Antonius Josephus v. Lieshout v.w. zijn verjaardag; H. Hart-altaar gel. mndst. voor Hendrica de Laat; HALF 9 gel. jrgt. voor Andreas v. Abeelen; Maria-altaar gel. mndst. voor Antonia Robben-v. d. Steen; H. Hart-altaar gel. mndst. voor Henricus v. d. Oetelaar; 10 UUR gez. Huwelijksmis met assistentie.

DONDERDAG: FEESTDAG VAN 's HEREN HEMELVAART. De H.H. Missen zijn om half 7, kwart voor 8, 9 uur en om half 11 de hoogmis. HALF 7 gel. H. Mis voor Theodora Verhoeven-Timmermans; KWART VOOR 8 gel. H. Mis voor het geestelijk en tijdelijk welzijn van onze parochie en van onze parochianen; Maria-altaar gel. jrgt. voor Johanna Grillis-Schoormans; H. Hart-altaar gel. H. Mis voor Petrus Heerkens; H. Bloed-kapel gel. H. Mis voor de overl. moeders v. d. Heijden en van Nieuwburg; 9 UUR gel. H. Mis voor Josina Maria Troeijen-v. d. Ven; Maria-altaar gel. H. Mis voor Gerardus v. Dun v.w. de R.K. Bouwvakarbeidersbond „St. Jozef", afd. Boxtel; H. Hart-altaar gel. H. Mis voor Johannes Dankers en Adriana v. Erp; HALF 11 hoogmis als gez. mndst. voor Petrus Mertens. Hedenmiddag om 3 uur lof met plechtige kinderzegen.

VRIJDAG: KWART VOOR 7 gez. mndst. voor Johanna de Greeff-v. Exsel; Maria-altaar gel. H. Mis voor Johannes Meulendijk v.w. de Verzekeringsunie Utrecht; HALF 8 gel. H. Mis voor Marinus v. Diessen en Cornelia Smulders; Maria-altaar gel. mndst. voor Johanna Maria v. Griensven; H. Hart-altaar gel. mndst. voor Antoinetta v. Dongen-Pierrot; HALF 9 gel. H. Mis voor Antonius Alexander Ebeling; Maria-altaar gel. mndst. voor Petrus Mertens; H. Hart-altaar gel. H. Mis voor Johannes v. d. Bruggen v.w. een vriend.

ZATERDAG: KWART VOOR 7 gez. mndst. voor Hendrica Schrader-Kappel; Maria-altaar gef. gel. jrgt. voor Theodorus v. d. Sande; H. Hart-altaar gel. H. Mis voor Johannes Meulendijk v.w. de Verzekeringsunie Utrecht; HALF 8 gel. H. Mis voor Willibrord Grilis; Maria-altaar gel. mndst. voor Marinus v. d. Bosch; H. Hart-altaar gel. H. Mis voor Agust Adam v.w. kleinzoon uit Australië; HALF 9 gez. mndst. voor Marinus v. d. Weide; Maria-altaar gel. H. Mis voor Elisabeth v. Cuijk-v. d. Meerakker; HALF 10 gez. Huwelijksmis.

Zijn voornemens een christelijk huwelijk aan te gaan volgens het gebruik van onze heilige Moeder de Kerk:

Petrus Johannes Antonius van den Brekel en Maria Wilhelmina Eltink, beide uit deze parochie; Henricus Petrus Antonius Adriana Merkx, uit de parochie van het H. Hart en Hendrika Johanna van de Linden, uit deze parochie; Joannes Stephanus Fijneman, uit deze par. en Johanna Henrica Gerarda Deters uit Gennep. Dit is van hen de eerste afkondiging.

Albertus van Stekelenburg, uit deze parochie en Maria van den Heuvel, uit de parochie van het H. Hart; Hendricus Adrianus Petrus de Rooij, uit Liempde en Johanna Adriana Maria Troeyen uit deze parochie; Waltherus Albertus de Ruyter, uit Eindhoven en Josephina Maria van Niekerk, uit deze parochie (derde 15 mei). Dit is van hen de tweede afkondiging.

Petrus Johannes Raaijmakers, uit deze parochie en Maria Johanna Koenen, uit Utrecht (H. Joseph); Christiaan Gerardus van der Steen en Gijsberdina Gerarde Schevers, beide uit deze parochie; Wilhelmus Vosmeer uit de parochie van St. Jacob te 's Bosch en Johanna Gertruda van de Langenberg uit deze parochie; Joannes Eimbertus Dankers uit deze parochie en Maria van Wanrooij uit Schijndel (Bosscheweg); Joannes Cornelis Maria Timmersmans, uit deze parochie en Christina Barbara Adriana Peijnenburg, uit Esch. Dit is van hen de derde afkondiging.

Parochie H. Hart, Boxtel.

5e zondag na Pasen. 11 mei 1958.

Onder de H. Mis van acht uur doen de meisjes, die daartoe zijn voorbereid hun Eerste H. Communie. Men wordt vriendelijk verzocht de stoelen en banken, die gereserveerd zijn voor de communicanten, de bruidjes en de ouders, daarvoor vrij te laten en hierbij de aanwijzingen van de orde-commissarissen te volgen.

Na de middag is het om drie uur Lof met zegen voor de kinderen van de Eerste H. Communie. Des avonds is het om zeven uur Lof met rozenhoedje voor de vervolgde kerk en voor het behoud van de vrede.

Verder is het deze week elke avond om half acht Lof vanwege de meimaand.

MAANDAG, DINSDAG en WOENSDAG zijn het de KRUISDAGEN. Na de HH. Missen zal de litanie van Allerheiligen worden gebeden voor het behoud van de vruchten der aarde. De H. Communie zal op deze dagen na de Consecratie worden uitgereikt.

Woensdag is er gelegenheid om te biechten des morgens tijdens de HH. Diensten en des avonds van zes tot acht uur, ook in de Burchtkapel.

DONDERDAG — Hoogfeest van 's-Heren Hemelvaart, verplicht te vieren als zondag. De HH. Missen in de kerk en in de Burcht zijn zoals op zondag.

Onder de H. Mis van acht uur in de kerk doen de jongens, die daartoe zijn voorbereid, hun Eerste H. Communie.

Wat betreft het vrijhouden van de plaatsen is dezelfde regeling van kracht als bij de meisjes.

Na de middag is het om drie uur Lof met zegen voor de kinderen van de Eerste H. Communie. Des avonds is het om zeven uur Lof met rozenhoedje vw. de meimaand.

VRIJDAG begint de noveen voor Pinksteren. Gedurende deze noveen zal in het Lof het „Veni Creator" worden gezongen en het gebed van de Pinksternoveen gebeden.

In de komende week zal de huis aan huis collecte voor de St. Vincentius-vereniging plaats vinden.

ZONDAG: In de kerk: kwart voor 7 l.d. voor Marinus Heesters-Hoevenaars vw. de buurt; 8 uur l.d. voor het geestelijk en tijdelijk welzijn der parochianen; zijaltaar l.d. voor overl. zoon (J. Ekel); kwart over 9 l.d. voor overleden ouders (Voermans); half 11 HOOGMIS gez. d. voor overl. vader vw. zijn verjaardag (Fr. v. d. Brand).

In de Burcht (Z.E. P. Kohlman): half 8 l.d. voor Anna v. Schijndel-Koolen vw. wegpersoneel N.S.; kwart voor 9 l.d. voor overl. moeder (Brekelmans); 10 uur l.d. voor overl. moeder (A. v. Schijndel-Ulijn); 11 uur l.d. voor overl. grootmoeder vw. kleinkind (J. Teulings-de Vries).

MAANDAG: 7 uur l. mndst. voor Jordina Schellekens-v. Hooff; zijaltaar l.d. voor Theodora v. Kollenburg vw. haar broers en zusters; kw. voor 8 l.d. voor Petrus v. Oosterhout; half 9 l.d. voor Petrus Smetsers, Antonia v. Overdijk z.e. en Maria de dochter.

In de Burcht: half acht l. mndst. voor Gerardus v. Hooff.

DINSDAG: 7 uur l. mndst. voor Johanna v. Erp-v. d. Loo; zijaltaar l.d. v. Christina Baaijens-v. d. Akker; kw. voor 8 l. mndst. voor Theodora v. Meersbergen-v. d. Schoot; half 9 l.d. voor Johanna v. Erp-v. d. Loo; half 10 gez. Huwelijksmis.

In de Burcht: half 8 l.d. voor Martina v. Meurs-v. d. Besselaar.

WOENSDAG: 7 uur l.d. bij gel. van 82e verjaardag vw. de kinderen; zijaltaar l.d. voor Henricus v. Liempd; kw. voor 8 l.j. voor Helena v. d. Voort-v. Gerwen; half 9 l.d. tot bijz. intentie uit dankbaarheid.

In de Burcht: half 8 l. mndst. voor Wilhelmus v. d. Ven-v. d. Boogaard.

DONDERDAG — FEEST VAN 's HEREN HEMELVAART: In de kerk: kwart voor 7 l.d. voor Arnoldus v. Dijk vw. de buurt; 8 uur l.d. voor het geestelijk en tijdelijk welzijn der parochianen; kwart over 9 l.j. voor overl. echtgenoot en vader (Martinus Leermakers); half 11 HOOGMIS voor overledene (Frans Pijnenburg).

In de Burcht: half 8 l.d. voor Gerarda Vlaminkcx-Belt vw. de buurt; kwart v. 9 l.d. voor overl. vader (G. v. Hooff); 10 uur l.d. voor Anna v. Schijndel-Koolen vw. de buurt; 11 uur l.d. voor Andreas v. Etten-Nouwens vw. de buurt.

VRIJDAG: 7 uur pl. gez. jrgt. voor Jan Baaijens; zijaltaar l.d. voor Francisca v. Hal-v. Krieken vw. St. Elisabethver.; kw. voor 8 l.d. voor Eerw. Frater Everardus v. Oerle; NEGEN UUR l.d. voor overl. fam. Spierings-v. Beers en Winkens-v. d. Langenberg.

In de Burcht: half 8 l. mndst. voor Maria Matthijssen.

ZATERDAG: 7 uur l.d. voor Gerardus v. Beljouw te Oirschot overl.; zijaltaar l.d. voor Marinus en Frans van Breugel; kw. voor 8 l. mndst. voor Wilhelmina v. d. Sande; half 9 l.d. voor Franciscus v. Langen; half 10 pl. gez. d. uit dankbaarheid; half 11 pl. gez. d. uit dankbaarheid.

In de Burcht: half 8 l.j. voor Paulina Willems-v. d. Ven.

Parochie H. Lambertus, Gemonde

5e zondag na Pasen. 11 mei 1958.

Zaterdag 10 mei: Biechthoren als gewoon, niet door de Pastoor, maar door Pater Ferdinand.

ZONDAG: Feestdag en H. Mis van de Apostelen Philippus en Jacobus. (voorheen 1 mei).

HH. Missen: 7 uur mndst. voor Michiel Jan Klomp; half 9 voor de parochianen; 10 uur mndst. voor de Wed. Francina v. d. Eerden-Rozendaal; 10.50 uur mndst. voor Hendricus de Laat.

Hoogmis met algemene deelname der gelovigen in Volkszang en algemene H. Communie (niet eten na half 9).

Om 7 uur in de avond Rozenhoedje met Maria-liederen, daarna Uitstelling en zegen met het Allerheiligste.

MAANDAG: mndst. voor Matthijs Verhagen.

DINSDAG: H. Servatius: mndst. v. Antonius Adrianus v. Mensvoort.

WOENSDAG: Vigilie van Hemelvaart. (geen Vastendag): mndst. voor de Wed. Cornelia Bressers-v. d. Boom.

Maandag, dinsdag en woensdag zijn de Kruisdagen, het zijn oude biddagen, waarin wij God smeken de straffen af te keren en Gods zegen afbidden voor de vruchten der aarde en de groei van het gewas.

Deze 3 dagen wordt 's avonds te half 8 tot die intentie het Rozenhoedje gebeden en de Litanie van Alle Heiligen.

De groei der aardvruchten is een Boerenbelang; daarom verwacht ik onze boeren en tuinders in deze oefeningen.

DONDERDAG: Hoogfeest van de Hemelvaart des Heren. 40 dagen na Pasen is Jezus, de Heer, uit eigen macht opgestegen naar Zijn Vader en zetelt aan Zijn rechterhand, en als Hoofd voert Hij tot aan de jongste dag, ons ten Hemel. Vanuit de Hemel zendt Hij ons de H. Geest, en spreekt Hij voor ons ten beste. Hij is en blijft onze Middelaar bij God.

HH. Missen: 7 uur voor overleden familie; half 9 voor bijzondere intentie.

Dit is de H. Mis, waaraan 34 kinderen voor het eerst zullen deelnemen door de H. Communie. Eerste Communicanten H. Mis.

De kinderen komen bijeen in de Meisjesschool en doen van daaruit hun plechtige intrede in de kerk.

Bij de Offerande brengen bij hun Offergave, het brood, dat zij in de H. Communie terug ontvangen als de Offerspijze van de Offermaaltijd.

De Ouders nemen allen plaats vooraan in de kerk op de voor hen gereserveerde plaatsen. Ook zij gaan, na hun kinderen, allen de H. Communie ontvangen.

Daarna de aanwezigen.

In de namiddag komen de kinderen terug te 3 uur, om Jezus te vergezellen in een Eucharistische optocht door de kerk, en de Scapulieren te worden opgelegd.

Om 10 uur mndst. voor Wilhelmus de Laat-v. d. Oetelaar; 10.50 uur plechtige Hoogmis ter ere van Christus' Hemelvaart, voor de parochianen, met H. Communie.

VRIJDAG: H. Ubaldus: 7 uur mndst. v. Marinus v. d. Heuvel; half 8 mndst. voor Antonetta v. d. Langenberg.

ZATERDAG: H. Paschalis: 7 uur mndst. voor Maria v. Ekart; half 8 mndst. voor Martina v. dé Breugel-Wijdeven.

MEDEDELINGEN.

1. Collecte voor de kerk en actie Kerkenbouw in het Bisdom Den Bosch.
2. Gezamenlijke kindermis is alleen: dinsdag.
3. Schoonmaak der kerk bevelen wij aan: Mien Groenendaal en Jo Olieslagers.
4. In ons Bisdom is een actie gaande om Mgr. Bekkers finantieel te helpen bij de bouw van 35 kerken, die in de eerstkomende 4 jaren moeten gebouwd worden. Door enkele acties hebben wij in onze parochie 400 gld. bijeen.

In opdracht van de Bisschop houden wij nu nog een grote collecte in de kerk op deze zondag 11 mei.

Moge het verzoek van de Bisschop voor U een aanleiding zijn de Kerkenbouw-actie te steunen door een bijzondere bijdrage.

5. HH. Missen in Klooster: maandag: Michiel Jan Klomp uit dankbaarheid; dinsdag, woensdag en vrijdag: voor Marinus v. d. Heuvel, v. d. fam. Smits-Voets, v. d. kleinkinderen; v. d. fam. Klomp en kinderen; zaterdag: voor Wilhelmus de Laat, v.d. fam. v. Eindhoven.
6. Zaterdagmiddag te 4 uur toneel voor de kinderen.

Zaterdagavond te 8 uur oudersavond voor de ouders van Jongens- en Meisjesverenigingen.

Parochie H. Theresia, Boxtel.

5e zondag na Pasen. 11 mei 1958.

ZONDAG: 7 uur H. Mis voor Theodora van Ingen-van Rijzewijk; om half 9 H. Mis voor het welzijn van de parochie: onder deze H. Mis doen 13 jongens en 8 meisjes hun **Eerste H. Communie**; om 10 uur de Hoogmis voor Maria v. d. Pas-v. d. Ven.

Om half 3 het Lof.

Maandag, dinsdag en **woensdag** zijn het **de Kruisdagen**: dan zal na de gez. H. Mis van 7 uur processie gehouden worden, waarbij de litanie van Alle Heiligen wordt gezongen. Onmiddellijk na de processie volgt een tweede H. Mis.

MAANDAG: 7 uur voor de vruchten der aarde (Kinderbos en de Vorst); kw. voor 8 de wekelijkse H. Mis voor Adrianus van Esch.

DINSDAG: 7 uur voor de vruchten der aarde (Mijlstraat en Koevoort); kw. voor 8 de wekelijkse H. Mis voor Gerarda Schelkens-Schalkx.

WOENSDAG: 7 uur voor de vruchten der aarde (Boseind en Kerkeind); kw. voor 8 H. Mis voor Adrianus v. d. Breekel.

DONDERDAG 15 mei: **Hemelvaartsdag**: om 7 uur H. Mis voor Petronella Oomen-Broers vw. de Broederschap van „Heil der Zielen" te Lourdes; om half 9 H. Mis voor Antoon van Kuringe en Johanna van der Heijden de hsvr.; om 10 uur de Hoogmis als gez. H. Mis voor Adrianus van Beers.

VRIJDAG: om kwart voor 8 mndst. voor Cornelis van Beers.

ZATERDAG: om kwart voor 8 jrgt. voor Henricus van de Loo (O.).

Gelegenheid tot biechten:

Dageliiks voor de HH. Missen.

Zaterdag vanwege de Eerste H. Communie, des morgens van 9 tot 10 uur, en des middags van 3 tot 4 en van 7 tot 8 uur.

Daags voor Hemelvaart en zaterdag 17 mei des avonds van 7 tot 8 uur.

Huwelijksaankondiging:

Wilhelmus Jozephus Mestrom van de parochie van het H. Hart en Hendrica Maria Theresia van de Laak van deze parochie. 2e Roep.

Parochie St. Jan's Onthoofding, Liempde.

5e zondag na Pasen. 11 mei 1958.

ZONDAG: half 7 l.j. voor Cornelis v. d. Velden; 8 uur l.m. tot welzijn der parochie; 10 uur z.j. voor Johanna Henricus Bekkers; om 3 uur het Lof.

De eerste schaal voor de eigen kerk, de zwarte buil voor de Kerkenbouw in ons bisdom.

Maandag, dinsdag en woensdag zijn het de Kruisdagen, daarom zal op die dagen vóór de H. Mis van half 7 de Litanie van Alle Heiligen gezongen worden — te beginnen 6.10 uur — tot behoud van de vruchten der aarde.

MAANDAG: half 7 z.m. tot behoud van de vruchten der aarde vw. Kerkeind; 7 uur l.m. vw. de Boerinnenbond; 8 uur l.m. voor Godefrida Jan Krol.

DINSDAG: half 7 z.m. tot behoud van de vruchten der aarde vw. Hezelaar; 8 uur l.m. voor Anna van Zeeland; half 10 z. huwelijksmis.

WOENSDAG: half 7 z.m. tot behoud van de vruchten der aarde vw. Kleinhoekje; 7 uur l.m. voor Wilhelmina Marinus Bax; 8 uur l.j. voor Johanna Cornelis v. d. Velden; half 10 z. huwelijksmis.

DONDERDAG, feestdag van 's Heren Hemelvaart, geboden te vieren als zondag, daarom ook woensdagnamiddag biechthoren als op zaterdagen: half 7 l.m. voor Cornelis v. Heerebeek; half 8 l.m. tot welzijn der parochie: onder deze H. Mis Eerste H. Communie der kinderen van omstreeks 7 jaar; 9 uur l.m. tot behoud van de vruchten der aarde vw. Kasteren en Savendonk; 10 uur z.m. tot behoud van de vruchten der aarde vw. Loe-eind; 3 uur het Lof.

VRIJDAG: half 7 z.m. tot behoud van de vruchten der aarde vw. de Koestraat; 7 uur l.m. voor Anna v. d. Broek; 8 uur l. mndst. voor Cornelis v. d. Boomen.

ZATERDAG: half 7 z.m. tot behoud van de vruchten der aarde vw. Kasteren en Savendonk; 7 uur l. mndst. voor Arnoldus v. Kemenade; 8 uur l. mndst. voor Johanna Hendrik Scheutjens.

In de Kapel der Eerwaarde Zusters:

Maandag 7 uur l.m. voor Wilhelmus de Laat overleden te Gemonde; dinsdag 7 uur l.m. tot bijz. intentie; woensdag 7 uur l.m. voor Dilia Wilhelmus Merks overleden te Orthen; donderdag 7 uur l.m. voor Francina Cornelis v. d. Meerendonk; vrijdag 7 uur l.m. voor Gerardina Cornelis v. Heerebeek; zaterdag 7 uur l.m. voor Maria Marinus Welvaarts; zondag 7 uur l.m. v. Hubertus de Beer.

Zaterdagavond half 8 Lof ter ere van O. L. Vrouw; na het Lof te zingen lied no. 4.

Vrijdag begint de noveen voor Pinksteren.

30e Wilhelmus de Laat overleden te Gemonde.

GEDOOPT: Petrus Johannes Josephus Maria zoon van Josephus v. d. Langenberg-v. Brunschot; Gemma Elisabeth Antonia Maria dochter van Willem Putmans-Thomassen; Jordanus Cornelis Maria zoon van Jordanus v. d. Velden-Raaymakers.

Parochie H. Willibrordus, Esch.

5e zondag na Pasen. 11 mei 1958.

HH. Missen om 7 uur, half 9 en om 10 uur Hoogmis. Vandaag is de tweede schaalcollecte voor het Huldeblijk bij gelegenheid van het zilveren Priesterfeest van Mgr. Bekkers. Zoals men weet, zal de opbrengst van deze collecte bestemd worden voor de bouw van enige nieuwe kerken in ons bisdom. Wanneer iedere parochiaan vandaag eens royaal voor de dag komt — „centen" zijn vandaag uit den boze! — dan zullen we een ruime bijdrage kunnen toevoegen aan het bedrag ,dat de huis-aan-huis-collecte heeft opgebracht.

Na de middag om 3 uur Lof met Rozenhoedje.

Maandag, dinsdag en woensdag zijn de zgn. **Kruisdagen**: na de Missen wordt de Litanie van alle Heiligen gebeden om Gods zegen te vragen over de vruchten der aarde. Wij **allen** zonder uitzondering hebben belang bij de intentie van deze drie biddagen, laat daarom zeker geen enkel gezin ontbreken in de H. Mis en bij het bidden van de Litanie.

Woensdag is er gelegenheid om te biechten van 3 tot 4 uur en van 6 tot half 8.

Donderdag, feest van **'s Heren Hemelvaart,** verplicht te vieren als zondag: H. Missen om 7 uur, **kwart over** 8 en 10 uur.

Op deze feestdag doen de kinderen hun **Eerste H. Communie** onder de Mis van kwart na 8. In deze Mis en onder het Lof zijn de eerste 9 banken gereserveerd voor de communicantjes en hun ouders. **Vóór** de Mis van kwart over 8 wordt de H. Communie **uitgereikt; onder** de Mis kunnen na de communicantjes ook ouders en familieleden communiceren. Na de middag om half 4 Lof, waaronder korte toespraak en oplegging van de Scapulieren.

Vrijdag begint de **noveen voor Pinksteren,** waarvoor onder het Lof het Veni Creator wordt gezongen.

ZONDAG: 7 uur H. Mis voor overl. ouders van Hooft-van de Ven; half 9 H. Mis voor overl. familie van Langenhuizen; 10 uur Hoogmis voor de Parochie.

MAANDAG: 7 uur H. Mis ter ere van O. L. Vr. van Altijddurende Bijstand uit dankbaarheid; 8 uur jrgt. voor Hendricus v. d. Loo.

DINSDAG: 7 uur jrgt. voor Johanna v. Esch-Dolphin; 8 uur H. Mis voor Gerardus v. Beljouw, te Boxtel overl.

WOENSDAG: 7 uur jrgt. voor Henricus van Rulo; 8 uur H. Mis tot bijz. intentie uit dankbaarheid (v. G.-v. L.).

DONDERDAG: 7 uur H. Mis voor Jan van den Aker; kwart over 8 H. Mis voor de Parochie; 10 uur H. Mis voor overl. familie v. d. Meijden-v. Kempen.

VRIJDAG: 7 uur mndst. voor Adrianus van der Meijden; 8 uur jrgt. voor Catharina Vorstenbosch-v. Kuringe.

ZATERDAG: 7 uur jrgt. voor Henrica Konings-den Otter; 8 uur H. Mis voor Henricus Knipping.

St. Charles, Hal, Boxtel.

5e zondag na Pasen. 11 mei 1958.

Feest van de HH. Apostelen Philippus en Jacobus. Vanmiddag om half 6 Vespers en Lof.

Maandag, dinsdag en woensdag zijn de Kruisdagen. Bij goed weer vindt om 7 uur, vóór de H. Mis de processie plaats in de tuin onder het zingen van de litanie van Alle Heiligen, om Gods zegen te vragen over de vruchten van de aarde.

Dinsdag om 8 uur Lof vw. de meimaand.

Donderdag: Feest van 's Heren Hemelvaart, te vieren als zondag. De HH. Missen zijn als op zondag; om half 6 Completen en Lof.

Vrijdag beginnen we de novene tot voorbereiding op het Pinksterfeest. Elke avond om 8 uur Lof. Alleen zondag a.s. is het Lof, zoals gewoonlijk, na de Vespers.

Onder de HH. Missen is de schaalcollecte voor het onderhoud van de kapel, de 2de collecte is voor de Kerkenbouw in ons bisdom .

ZONDAG: om 7 uur voor Cornelis v. d. Broek; om half 9 voor Hans Janssens; om kwart voor 10 voor Petronella van Erp-v. d. Velden.

MAANDAG: na de Litanie: voor Adriana v. d. Broek-Willemsen, vw. de kinderen; aan het zijaltaar voor Johanna de Greeff-van Exsel.

DINSDAG: na de Litanie: voor overleden Ouders Franciscus v. d. Aker-van Rooy.

WOENSDAG: na de Litanie: voor het geestelijk en tijdelijk welzijn van het gezin.

DONDERDAG: om 7 uur om goede priesterroepingen te verkrijgen; om half 9 voor Hendrikus v. d. Besselaar; om kwart voor 10 voor een Bijzondere Intentie.

VRIJDAG: om kwart over 7 voor Johanna de Greeff-van Exsel.

ZATERDAG: om kwart over 7 tot zekere intentie.

Misdienaars om half 9:

Zondag: Gebrs. de Greeff.

Donderdag: Gebrs. van Schijndel.

14e JAARGANG No. 703 — 16 MEI 1958

Brabant's Centrum

Redactie en Administratie :
MOLENSTRAAT 19
TELEF. 513 — GIRO 277703

VOORHEEN BOXTELSCHE COURANT

Abonnementsprijs ƒ 1,95 per kwartaal (p. post ƒ 2,00)
Advertentieprijs : 10 ct. p. kol. mm.
Bij contract speciale tarieven.
Kleine advertentiën 7 ct. per woord.

KATHOLIEK WEEKBLAD VOOR BOXTEL EN OMGEVING

50 jaar Katholieke Arbeiders Beweging in Boxtel

A.s. zondág viering van het gouden feest

De grootste plaatselijke standsorganisatie gaat zondag 18 mei a.s. feestvieren, nl. de Katholieke Arbeiders Beweging, die in Boxtel 50 jaren geleden werd opgericht. Onder het vaandel van deze vereniging vindt men thans ruim 1800 werknemers verenigd, terwijl de jubilerende organisatie tevens meer dan een dozijn vakgroepen en tal van onderafdelingen en instellingen overkoepelt. In al deze kringen mag straks een ware feeststemming heersen, omdat geconstateerd kan worden, dat een halve eeuw sociale arbeid ook hier goede vruchten heeft afgeworpen, tot materieel en geestelijk welzijn van de katholieke arbeidersstand. Waar 50 jaar geleden armoede, miskenning en onderworpenheid nog het erfdeel vormden van een periode met geringe menswaardige inslag, kan thans gewezen worden op 'n behoorlijke levensstandaard ook voor de arbeider, op ongekend hoge sociale zekerheid, en vooral ook op een fier standsgevoel en degelijke levensstijl. Dat duidt op een groots sociaal en cultureel werk, geheel in de geest van de pauselijke encyclieken Rerum Novarum en Quadragestimo Anno. Het is dit werk, dat aan de komende oprichtingsherdenking grote betekenis geeft.

Hulde aan de pioniers!

Het hierboven geschetste is niet specifiek het beeld van de lotsverbetering van de arbeidersstand in onze gemeente, maar natuurlijk van toepassing op de „volksklasse" van geheel Nederland. Boxtel neemt wat deze ontwikkeling betreft wel geen bij uitstek gunstige uitzonderingspositie in. Doch zeker mag erkend worden, dat men hier in de sociale strijd van meet af aan mede op de bres heeft gestaan en ongetwijfeld een belangrijk aandeel heeft gehad in het algemene succes. De vakorganisaties of gilden hebben daarbij in onze plaats het spits afgebeten. Vooral de R.K. Bond van Spoor- en Tramwegpersoneel St. Raphaël, het St. Severusgilde voor de textielarbeiders en de R.K. Tabaksbewerkersbond hadden reeds een hele brok historie achter zich toen de in 1895 opgerichte Diocesane Bond van R.K. Werkliedenverenigingen er in 1908 een Boxtelse Gildenbond bij kreeg, voornamelijk dank zij de initiatieven die daartoe genomen werden door leden van het weversgilde en de tabaksbewerkersbond.

Er was moed voor nodig om deze oprichting te bewerkstelligen, gezien de grote tegenstand uit een voor de sociaal erg kwetsbare arbeiders gevaarlijke hoek. Er was ook dapperheid voor nodig om in deze vrijwillig op zich genomen taak te volharden. Moed, dapperheid en liefde voor de evenmens: de pioniers van toen en degenen die de fakkel van hen hebben overgenomen, hebben dat allemaal opgebracht.

IDEALISME EN SOLIDARITEIT.

Ook in Boxtel zijn voorbeelden te over geweest van idealisme en solidariteit ten opzichte van b.v. door werkloosheid getroffen arbeiders. Tot ver in de dertiger jaren hebben de „vechtjassen" van het plaatselijke bestuur, zoals menigeen die gekend zal hebben, tegenover alle mogelijke instanties moeten opkomen voor deze mensen, daarbij hun eigen positie vaak in de waagschaal stellend of opofferend voor anderen. De zorg voor de werklozen is een hoofdstuk apart geweest in de geschiedenis van de Boxtelse katholieke arbeidersbeweging. En denk dan ook eens aan de door ziekte of ongeval getroffen arbeidersgezinnen. Het strekt Boxtel tot eer, dat men hier, na aanvankelijk door inzameling van vrijwillige bijdragen getracht te hebben de helpende hand te bieden, omtstreeks 1929 een der eerste ziekenfondsen in het diocees oprichtte.

Geweldig veel voorbereidende arbeid is verzet moeten worden alvorens deze instelling volkomen zelfstandig kan gaan functioneren. Veel kommer en zorg zijn daardoor toen van de ruim 1300 aangesloten leden weggenomen. Dank zij onbaatzuchtig beheer en bestuur kon dit „doktersfonds" geruime tijd werkzaam blijven voor de verlichting van de lasten van de geneeskundige armenzorg, in elk geval zolang totdat het door overheveling naar het Centraal Ziekenfonds kon worden opgeheven.

Dit zijn enkele voorbeelden van sociaal werk in de beste zin van het woord, verricht door de vroegere voormannen van de jubilerende organisatie. Daarvoor komt hen de hulde toe van de huidige generatie, die nu het profijt geniet van hun arbeid en offers. Al deze mensen zullen straks gehuldigd worden in de personen van 'n achttal leden, die op een gouden staat van dienst kunnen bogen. het betreft hier de heren: M. Baayens, Hub. v. d. Ven, A. Bevers, M. v. Esch, P. Bekkers, W. Dimmers, H. v. d. Biggelaar en J. Voets.

UIT DE HISTORIE.

Het eerste officiële bestuur van de Gildenbond, later Werkliedenvereniging en wéér later K.A.B. geheten, bestond uit de heren: A. v. d. Horst, M. Baayens, H. Schalks, J. v. d. Plas, G. Schalks en J. v. Doremalen. Eerste geestelijke adviseur was de W. E. Heer C. Peters, kapelaan van de St. Petrusparochie.

In 1912 werd tot voorzitter gekozen de heer J. v. Doremalen en in 1916 de heer H. Terra (hetgeen gebeurde omdat toen alle in Boxtel bestaande vakverenigingen zich hadden aangesloten). In 1916 werd de W. E. Heer W. Smulders benoemd tot geestelijk adviseur, terwijl de heer Th. Essers de heer W. Kampert opvolgde als secretaris. Als voorzitters fungeerden achtereenvolgens de heren v. d. Burgt, v. d. Brand, v. Amelsvoort en Hensen. De geestelijke adviseurs kapelaan Pessers, kapelaan Vermeer en rector dr. Janssen mogen niet onvermeld blijven. Zij hebben op bijzondere wijze hun stempel gedrukt op de geschiedenis van de K.A.B.

Het ledental is in de eerste jaren zeker niet groot geweest; de juiste cijfers daarvan zijn niet bekend, maar aangenomen mag worden dat het aanvankelijk slechts enkele tientallen arbeiders zijn geweest, die het werk van de oprichters (v. d. Horst en v. Doremalen) hebben geschraagd. 15 jaar na de oprichting bedroeg het ledental 290. In 1930 was dat aantal gestegen tot 610, de vakbonden telden toen 846 leden. In 1935 was weer enige teruggang te bespeuren, nl. 420 leden en 637 vakbondsleden. (Ruim 2/3 van de vakbondsleden was dus ook bij de Werkliedenvereniging aangesloten. Het ledental van rond 450 direct na de oorlog is inmiddels gestegen tot ruim 1800, hetgeen enerzijds zijn oorzaak vindt in het verplichte K.A.B.-lidmaatschap voor vakbondsleden, maar hetgeen anderzijds toch ook wel wijst op een bredere en diepere doorwerking van de organisatiegedachte bij de arbeidersstand.

Er is in den beginne waarschijnlijk vooral vergaderd ten huize van de bestuursleden, terwijl ook het catechismuslokaaltje van de vroegere torenschool hiervoor is gebruikt. Later kwam het Verenigingsgebouw in gebruik, welk gebouw op 1 januari 1934 door de R.K. Werkliedenvereniging in exploitatie werd genomen. Daarvoor werd het opnieuw ingericht en gemeubileerd. De aan de organisatie behorende goederen werden tijdens de laatste wereldoorlog door de bezetters echter in beslag genomen en weggevoerd. Ook de verenigingsarchieven zijn toen spoorloos verdwenen, zodat de meeste belangrijke gegevens over de geschiedenis van onze 50-jarige K.A.B. niet meer opgetekend staan. Om die reden is er in dit artikel ook weinig plaatselijke geschiedenis weer te geven. Dit is te betreuren, omdat de verdiensten van de werkers van het eerste uur nu niet ten volle kunnen worden uitgemeten. De historie zou echter wellicht toch te veel „oud zeer" bevat hebben om in zijn geheel gereleveerd te worden. Daarom is het beter thans te zien naar hetgeen bereikt is. En dat stemt ongetwijfeld tot dankbaarheid en tevredenheid wat bij het a.s. gouden feest zeker in grote mate tot uiting zal komen.

DE JUBILEUMVIERING.

Voor de viering van het gouden jubileum is door de Feestcommissie, bestaande uit de heren P. Hendriks, J. v. d. Plas, W. den Dekker, J. Peijnenburg en H. Trommelen, het volgende programma vastgesteld:

Zondag 18 mei om 9 uur v.m.: **Solemnele Hoogmis** in de parochiekerk van het H. Hart, opgedragen door de W. E. Heer A. Ketelaars (geest. adviseur), met assistentie van de Z. E. Pater J. v. Amelsvoort W.P. en de W. E. Pater H. Hendriks A.A. De feestpredicatie zal worden gehouden door de H. E. Heer Deken I. Broekman.

Om half 11 is er een **koffietafel** in de foyer van De Ark, voor het bestuur van de K.A.B., de besturen van de vakbonden, instellingen en genodigden.

Om half 12 zal in de grote zaal van De Ark een **herdenkingsbijeenkomst** plaats vinden. Daarbij zal het woord gevoerd worden door de voorzitter van de K.A.B., de heer A. Valks; de geestelijke adviseur zal de nieuwe bondsvlag inzegenen; door de voorzitter van de feestcommissie wordt de bondsvlag aangeboden en de heer P. Vriens, voorzitter van de Diocesane Bond van de K.A.B., tevens oud-ingezetene van Boxtel en oud-lid van de K.A.B., afd. Boxtel, spreekt een feestrede uit. (De bijeenkomst zal worden opgeluisterd door het gemengd koor „St. Petrus en St. Cecilia).

Van 1 uur tot half 3 recipieert dan het bestuur in de foyer van De Ark. Het bestuur bestaat thans uit de heren A. Valks (voorz.), M. de Kort (secr.), C. van Oers (penningm.), A. Pennings en M. Donhuysen. Geestelijk adviseur is de W. E. Heer A. Ketelaars, kapelaan van de H. Hartparochie.

Van zondag tot en met vrijdag zal telkens 's avonds om 8 uur een **feestavond** voor de leden worden verzorgd door het radio-ensemble Charles Aerts.

Op dinsdag 27 mei a.s. zullen door hetzelfde gezelschap **voorstellingen** worden verzorgd voor de kinderen van de K.A.B.-leden.

Plaatselijk Nieuws

Gemeentelijk Zwembad.

Wegens omstandigheden kon donderdag het zwembad niet geopend worden.
Nu is de opening bepaald op zaterdag 17 mei 's middags om 2 uur.

Op straat dood gebleven.

Maandagavond zagen bezoekers van De Ark in de Pr. Bernhardstraat een man op het trottoir liggen, die geen tekenen van leven meer gaf. Het bleek de heer J. Voets te zijn uit de Stationstraat. Door kapelaan Ketelaars werd hem nog het H. Oliesel toegediend. De dokter kon slechts de dood constateren.

Weer vele verkeersongelukjes.

De vorige week donderdag door de Nationale Werktuigendag (Liempde) veroorzaakte drukte op de rijksweg Den Bosch—Eindhoven bracht nogal enkele weggebruikers in moeilijkheden. Bij St. Charles hadden drie botsingen tussen auto's plaats, bij Venrode reden ook twee personenauto's op elkaar in, terwijl nabij de Nieuwstraat een scooter werd gegrepen door een vrachtauto.

Er ontstond materiële schade, maar persoonlijke ongelukken deden zich niet voor.

Op dezelfde dag kwam de wielrijdster A. J. de Ruyter uit Boxtel in de Clarissenstraat in botsing met een personenauto. De wielrijdster werd licht gewond.

Zaterdag kwam een melding binnen van een aanrijding tussen een bromfietser en de bestuurder van 'n personenauto. Het voorval was echter niet ernstig.

Zondag kwam de bromfietser A. Vlaminckx uit de Baroniestraat op de hoek Tongersestraat—v. Hornstraat ernstig te vallen en moest met een hersenschudding naar het ziekenhuis worden gebracht.

Zondagavond veroorzaakten de bestuurders van twee personenauto's, de heer v. Etten uit Boxtel en de heer Deniet uit Den Haag een verkeersongeluk op de splitsing van de Rijksweg naar de Oirschotseweg. De auto's werden beschadigd, de inzittenden liepen geen letsel op.

Dinsdag moest de chauffeur van een personenauto op de Rijksweg bij de Nieuwstraat plotseling uitwijken voor 'n onverwacht overstekend kind. De auto reed door de ter plaatse aangebrachte wegmarkeringsborden, maar kon verdere ongelukken voorkomen.

Twee motorrijders kwamen op dezelfde dag in de Nieuwstraat bij de St. Paulusschool met elkaar in botsing. Het waren A. Brusselers uit Gemonde en L. Bergman uit Boxtel. Eerstgenoemde kreeg een schouderfractuur en werd naar het ziekenhuis vervoerd.

Op de Eindhovenseweg belandde een personenauto in de sloot toen de bestuurder, de heer J. W. uit Eindhoven, er met zijn wagen wilde draaien.

Nagenoeg geen materiële schade en geen persoonlijk letsel voor de onfortuinlijke chauffeur.

K.M.G.

Zondag gaan we te voet naar Den Bosch. We vertrekken om **kwart voor 4** van de Markt. Wie met de fiets wil gaan moet er om **kwart over vijf** zijn.

Boterhammen en geld voor de terugreis per trein meebrengen. Tot zondag!

R.K. Boerinnenbond
R.K. Jonge Boerenstand.

Zoals reeds eerder werd medegedeeld, zal a.s. zondag een bedevaart gehouden worden naar Oirschot. Het vertrek is bepaald op 5.15 uur 's morgens; plaats van samenkomst A. v. d. Brekel, Lennisheuvel. Degenen die met de fiets willen gaan, vertrekken om 6.15 uur, evencens vanaf dat adres. Om 7 uur zal een H. Mis worden bijgewoond in de St. Petruskerk te Oirschot.

Laten, indien mogelijk, alle leden aan deze bedevaart deelnemen!

Geslaagd.

Onze plaatsgenoot, de heer Hub. v. d. Sande, slaagde j.l. vrijdag te 's Gravenhage voor het examen „Keurmeester Vee en Vlees".

E.H.B.O.

Agenda.

Maandag 19 mei: derde maandag van de maand, oefenavond voor de wedstrijdploegen, aanvang half 9.

Woensdag 21 mei: 5e les van de vervolgcursus o.l.v. Dokter Margry en Dokter Janssens.

Zondag 18 mei ter bedevaart naar Den Bosch, vertrek om 4 uur vanaf de Markt.

K.A.B. afd. Boxtel.

Spaarbank Centrale Volksbank.

In verband met de viering van het gouden jubileum van de K.A.B. op zondag 18 mei a.s. geen zitting van de spaarbank.

(J)V.)K.A.J., afd. Boxtel.

Wereldtentoonstelling Expo 1958.

Jongens en meisjes van Boxtel, op 8 juni a.s. gaan we naar Brussel, waar we door een bekwame gids langs de interessantste tentoonstellingsgedeelten geleid zullen worden. Kosten slechts ƒ 9,— (entree inbegrepen).

Mater Amabilisschool, Boxtel.

Meisjes van 17 jaar en ouder kunnen zich opgeven voor het nieuwe schooljaar van de Mater Amabilisschool in het J.J.V.-huis, Prins Bernhardstraat 5 te Boxtel, op maandag 79 en woensdag 21 mei van half 7 tot kwart over 8. Verder iedere donderdagavond van 7 tot 9 uur.

R.K. Huishoudschool Duinendaal.

Volgende week is er weer gelegenheid voor de meisjes om zich op te geven voor de nieuwe cursus aan de Huishoudschool.

Tijden voor opgave vindt men in de in dit blad geplaatste advertentie.

Door Jeanneke v. Erp werd voor de Ursulinen-missies bij gelegenheid van hare 1ste H. Communie ƒ 4,32 opgehaald.

B.B.-Boxtel

Zaterdagmiddag j.l. werden door de B.B. Boxtel onderlinge blokploegwedstrijden gehouden.

Doordat de meeste formele blokploegen nog niet op volle sterkte zijn, waren enige blokken gecombineerd. Alleen de blokploeg Gemonde was zelfstandig. De strijdlust was zeer groot en er werd ijverig gewerkt. Er was door de instructeurs een interessante oefening in elkaar gezet; waarin het verrassende element niet ontbrak. Men kon aan de zenuwachtige stemming onder de B.B.'ers merken dat het hier meer was dan een gewone veertiendaagse oefening. De gemeente Boxtel had dan ook voor de ploeg die de meeste punten zou behalen een prachtige wissel-plaquette beschikbaar gesteld.

Tijdens de filmavond die zaterdagavond gehouden werd kon wethouder Valks namens de burgemeester de ploeg onder leiding van de heren A. Klomp en S. Kwinten feliciteren met de behaalde prijs. Vervolgens waren geklassificeerd de Gemondse ploeg onder leiding van de heren P. Verbruggen en W. Poirters; de ploeg onder leiding van de heren Ch. Groos en A. v. d. Horst en de ploeg onder leiding van de heren G. Ruhaak en C. Snijders.

Laat deze wisselprijs mede een stimulans zijn om in het volgende oefenseizoen met nog meer enthousiasme aan de oefeningen deel te nemen.

Bioscoop.

Vrijdag en zaterdag zal in theater „De Ark" vertoond worden „Casino de Paris".

De nieuwste film in Cinemascope en kleuren van de bekende filmster Caterina Valente in samenwerking met o.a. Vittorio de Sica en Grethe Weiser biedt ongetwijfeld een aangename verstrooing voor liefhebbers van lichte muziek en vlot vermaak. De film is opgenomen in Cinemascope en in kleuren.

Toegang 14 jaar.

Geen vrede zonder afschaffing concentratiekampen

II.

Vorige week is in dit blad een overzicht gegeven van de concentratiekampen en het concentratiekampsysteem in Rusland.

Thans willen we even buiten de rode grenzen treden.

Daarbij zie we dan onmiddellijk, dat men ook in andere satellietstaten ervan weet mee te praten, dat direct na de vestiging van het communistische regiem concentratiekampen werden opgericht.

Zo werd in de omgeving van Recsk in Hongarije, vèr vóór de tragedie, die zich in 1956 heeft afgespeeld, een speciaal concentratiekamp gecreëerd voor intellectuelen, uitsluitend voor academisch gevormden. Als sadisten heeft men hier de intellectuelen willen treffen door 1200 uit deze kring te laten werken in de steengroeven.

In Boedapest wordt één van de grootste concentratiekampen geëxploiteerd.

Hier zijn langdurig 200.000 gevangenen bij elkander geweest, waarvan er vele naar Siberië zijn gevoerd.

Dat het concentratiekampsysteem vastzit aan het communistisch totalitaire systeem, moge ook blijken uit de vele honderden concentratiekampen in communistisch China, waarin eveneens op de meest geraffineerde manieren de gevangenen worden gemarteld.

Overal in de wereld, waar concentratiekampen bestaan, betekent dit voor de vele martelaren een uitzichtloze toekomst in een sfeer van onmenselijkheid.

Dit systeem vertegenwoordigt een tijdperk van vernietiging der beschaving.

Het is een kwaad, dat niet te vergelijken is met andere rampen. De ex-politieke gevangenen, die het aan den lijve ondervonden hebben, mochten hierbij niet onverschillig blijven en zwijgen.

In een proces dat gevoerd werd in Brussel tegen de Russische machthebbers, omdat het Comité geweigerd is in Rusland de concentratiekampen in ogenschouw te mogen nemen, werd door vele getuigen, ten aanhore van 42 buitenlandse journalisten, vastgesteld hoezeer de Russen met opoffering van miljoenen mensenlevens, met de rechten van de mens de spot drijven. Het proces duurde zeven dagen en er werden ruim 40 getuigen gehoord, allen ex-gevangenen uit de Russische kampen. Nooit eerder werd ergens zoveel wreedheid bedreven als in de Russische concentratiekampen.

Daarbij vergeleken was het verblijf in de Duitse concentratiekampen kinderspel!

De UNO erkent dit mooie werk en laat zich daaromtrent in een apart gevormde sectie te New-York jaarlijks door één onzer voorlichten.

In Genève wordt het moeizame en menswaardige werk eveneens gewaardeerd.

Om de vrije landen te verbinden hebben Boelganin en Chroetsjew, voordat zij diverse vrije landen gingen bezoeken, enige duizenden gevangenen in Workoeta en enkele andere kampen in vrijheid gesteld om daarmede te kennen te geven dat zij bezig waren het systeem te likwideren. Maar niets is minder waar! De in-vrijheidstelling van enige tienduizenden buitenlandse gevangenenen is weer teniet gedaan door de deportatie van de duizenden Hongaren, die na de tragedie in Hongarije vanuit hun land in afgesloten veewagens waarschijnlijk naar Siberië zijn gevoerd. Ook in Oost-Duitsland is het weer schering en inslag met het uitspreken van tuchthuisstraffen van 15 tot 25 jaar voor jongeren, die dan eveneens de beestachtige behandeling zullen moeten ondergaan waaronder hun voorgangers hebben geleden, waarvan velen door tuberculose en andere kwalen ten onder zijn gegaan.

De bestuursleden der Nederlandse Vereniging van ex-politieke gevangenen en van ons Nationaal Comité werken alle belangeloos. Zij geven jaarlijks meer dan een miljoen folders uit, om vooral bepaalde groepen op de hoogte te stellen van hetgeen zich onder het communistische regiem afspeelt. Uit de aard der zaak kan dit werk niet gedaan worden zonder middelen, op grond waarvan gevraagd werd dit menswaardige werk te steunen door een bijdrage te storten bij de Hollandsche Bank-Unie N.V., te 's-Gravenhage, met de toevoeging: „bestemd voor het Nationaal Comité ter Bestrijding van het Concentratiekampsysteem". Het gironummer van de bank is: 14632.

Men doet niet alleen goed werk, aldus de spreker, maar ook vervult men daarmee een menselijke plicht, want het staat altijd nog zó, dat meer dan 15 miljoen mensen als gevangenen en slaven in de Russische kampen voor zich de overtuiging hebben, dat de sleutels, waarmede de concentratiekampen zullen moeten worden ontsloten, in het bezit zijn van het Westen, n.l. van de vrije wereld. Velen hunner vouwen 's avonds hun handen en vragen: „Mijn God, zijn wij verloren?"

Het onmenselijke concentratiekampsysteem raakt ieder mens dat nog in vrijheid leeft.

Het gaat om de bescherming tegen pijniging en mensonwaardige behandeling, tegen slavernij en horigheid.

Het gaat om het recht op vrijheid en gerechtigheid.

In vier woorden gezegd:

HET RECHT OP LEVEN!

Op speurtocht in de natuur.

Planten voeren een chemische oorlog

DE MENS KAN ER ZIJN VOORDEEL MEE DOEN.

Wanneer u op een mooie zonnige dag eens buiten wandelt en geniet van de fraaie natuur, dan beseft u waarschijnlijk niet, dat er zich om u heen een verwoede strijd op leven en dood afspeelt in de plantenwereld.

Die plantenwereld lijkt zo rustig en vredig, het schijnt dat alles pais en vree is, maar de werkelijkheid is heel anders. Ook planten bestrijden elkaar op leven en dood, al zien wij dat niet zo, omdat ze het op een andere manier doen dan wij mensen gewend zijn.

Alle tere bloemen, die zich in de nabijheid wagen van het bedwelmend geurende meiklokje, zijn ten dode opgeschreven. De geur van het meiklokje doet hen zelfs in de vrije natuur verwelken. Hetzelfde geldt voor de bloedrode papaver, die in de nabijheid van een lelie groeit en reddeloos verloren is en het vergeet-mij-nietje ,dat ten offer valt aan de narcis. Dit zijn slechts enkele voorbeelden en bij u thuis kunt u de proef op de som nemen, door een reseda en een roos samen in een vaas te zetten.

Na verloop van enige tijd geven zij beiden de geest.

DE OORZAAK.

De oorzaak hiervan moet gezocht worden in giftige stoffen, die zij uit de snijwonden arscheiden en die in het water komen, dat door beide bloemen als voedsel wordt gebruikt. Zij vergiftigen elkaar.

Iets dergelijks gebeurt ook door gassen, zoals wij dat zagen bij het meiklokje en andere bloemen. Zij verspreiden geuren, die voor andere planten noodlottig zijn.

Deze stoffen zijn echter niet alleen voor andere bloemen gevaarlijk, maar ook voor bacteriën, naar gebleken is en dat opent nieuwe perspectieven voor de mens.

INTERSSANTE STOFFEN.

De heerlijke geur, die in een bos van jonge naaldbomen hangt, is niet slechts aangenaam, maar ook gezond, want de geuren doden vele bacteriën en dat is voor de mens van zeer veel belang.

Zo bleek, dat wanneer men gevaarlijke bacteriën, zoals die van typhus en cholera, in de buurt bracht van fijngehakte knoflook of ui ,deze bacteriën binnen korte tijd stierven.

Bij onderzoekingen kwam vast te staan, dat knoflook, met zijn aanmerkelijk doordringender geur dan de ui, ook het langst in het mensenlichaam actief blijft.

Knoflook behoudt zijn kiemdodende kracht gedurende vele dagen, terwijl die van de ui het nog geen uur volhoudt.

OOSTINDISCHE KERS.

Ook Oostindische kers beschikt over dergelijke voor de mens zo nuttige stoffen. Een salade hiervan werkt vele tientallen uren in het lichaam en bindt de strijd aan met vele schadelijke en gevaarlijke bacteriën.

Zo op het oog lijkt het, alsof deze plantenstoffen en gassen verwant zijn aan de moderne antibiotica als penicilline, aure omycine en streptomycine.

Maar we moeten voorzichtig zijn met een dergelijke gedachte, omdat dit nog niet vast staat. Vermoedelijk is er wel een groot verschil. Zo zijn bijv. de bekende antibiotica vloeistoffen of kristallen, terwijl die van de planten ook in gasvorm voorkomen. Er ligt een interessant terrein voor research open, waarmee de mens ongetwijfeld zijn voordeel zal kunnen doen.

(Nadruk verboden)

A.N.W.B.-ONGEVALLEN-FORMULIER FUNGEERT ALS „ZWIJGENDE TOLK"

UITGEBREIDE REIS- EN CREDIETSERVICE.

Het is voor een toerist van het grootste belang dat hij, wanneer zijn voertuig in het buitenland betrokken is bij een aanrijding of ander ongeval, direct alle belangrijke gegevens verzamelt. Deze kunnen immers zijn rechtspositie bepalen en de basis vormen voor een snelle afhandeling van zijn zaak door de toeristenbonden.

Bij het A.N.W.B.-ongevallenformulier, dat bij de door de Bond verstrekte Internationale Reis- en Credietbrief is gevoegd, wordt daarom thans een vijftalige tekst opgenomen.

Behalve algemene raadgevingen hoe men in het buitenland dient te handelen wanneer men bij een ongeval betrokken is, geeft dit formulier in het Frans, Duits, Engels, Italiaans en Nederlands volledige teksten over de omstandigheden van een ongeval en over de eventuele tegenpartij.

Aan de hand van de Nederlandse tekst kan de betrokkene dan, onder verwijzing naar de buitenlandse tekst, alle belangrijke gegevens laten invullen door getuigen, plaatselijke politiefunctionarissen of door de tegenpartij. Het schadeformulier fungeert dan dus als een „zwijgende tolk". De A.N.W.B. heeft gemeend dat het voor een goed inzicht in de omstandigheden van het ongeval van belang is dat nauwkeurige schetsen worden gemaakt, daarom zijn in het schadeformulier voorgedrukte situatieschetsen opgenomen, die ter plaatse ingevuld kunnen worden.

Dergelijke schadeformulieren, opgesteld door de juristen der Westeuropese toeristenbonden, zijn reeds overgenomen door een aantal bij de AIT (Alliance Internationale de Tourisme) aangesloten landen: Frankrijk, België, Zwitserland, West Duitsland en Denemarken. Het valt dus te verwachten dat deze formulieren een internationaal begrip zullen worden.

Zoals bekend kunnen Nederlandse toeristen in het buitenland onvoorziene onkosten dekken met de door de A.N.W.B. verstrekte credietbonnen. Bovendien vergoedt de Bond bepaalde kosten die een gevolg zijn van een ongeval of van diefstal in het buitenland; hiertoe dienen de wegenhulp-, repatriërings-, juridische hulp-, technische hulp- en schademeldingscouponnen in de Internationale Reis- en Credietbrief.

Dit document wordt thans erkend in België, Denemarken, West Duitsland, Frankrijk, Griekenland, Groot-Brittannië, Ierland, Italië, Joegoslavië, Luxemburg, Noorwegen, Oostenrijk, Portugal, Spanje, Zweden en Zwitserland.

Oud Boxtel in beeld

Deze week een kijkje in de straat met de drie benamingen. Op de voorgrond links de laatste boerderij, die met de wijd openstaande schuurdeur als het ware om afbraak schreeuwt. In het jaar 1922 werd ze afgebroken en kwam het pand Pechtold er voor in de plaats. Iets verder de straat in twee nieuwe riante herenhuizen, waarvan het ene werd gebouwd ter plaatse waar voorheen ook een boerderij stand en het andere op de grond van de houtwerf Den Helm.

Met de nieuwe moderne winkelpanden op de beide hoeken van de straat en de andere nieuwe huizen, ter plaatse waar de vervallen boerderij stond, en rechts waar voorheen de houtwerf van Wout van Jan Woute lag, heeft de Molenstraat een behoorlijk aanzien gekregen.

De oude namen Haringstraatje en Gareneindje zijn slechts herinneringen aan de tijd toen er verscheidene wevers woonden, die thuis met hun getouw een schraal inkomentje konden verdienen als ze veel ellen weefsel afleverden.

Evenwel, verderop in de Molenstraat is nog wel op een en ander van toepassing dat oud lang oud blijft, al is er geen reden meer om tussen de benaming Haringstraatje of Gareneindje en het levenspeil verband te leggen.

De kerk der stilte lijdt in haar strijd!

De top-conferentie, tussen Oost en West, waarover al maandenlang gepraat en gediscussieerd wordt, heeft generlei invloed op de verbitterde strijd, welke het communisme tegen de godsdienst voert. Onverminderd duurt deze strijd voort.

Zo nu en dan komt er een noodkreet van gelovigen, die het lijden niet meer zwijgend kunnen verdragen. De Kerk der Stilte schreeuwt het uit tegen de wereld: wij worden vermoord.

Een dergelijke noodkreet bereikte ons deze week uit **Oost-Duitsland**, waar het communisme de Kerk in een wurgende greep houdt. In een gezamenlijk herderlijk schrijven constateren de bisschoppen en bisschoppelijke commissarissen van Berlijn, Meissen, Goerlitz, Maagdenburg, Erfurt, Schwering en Meiningen, dat de communistische druk op de gewetensvrijheid en het geloof met de dag sterker wordt. Door de z.g. jeugdwijding wordt de jeugd gedwongen zich plechtig en officieel te scharen achter de communistische, atheistische wereldbeschouwing.

De ouders moeten het aanzien, dat in school en openbare leven de christelijke opvoeding van hun kinderen stelselmatig wordt ondermijnd.

De bisschoppen klagen de regering aan, dat deze zich niet aan afspraken houdt, de rechten van de mensen schendt en de grondwet minacht. De mensen, zo zeggen zij, verkeren in de grootste gewetensnood.

Daarom moeten zij elkaar helpen: deze tijd van gewetensnood moet het uur van de helpende naastenliefde zijn! Er is één grote troost, aldus de bisschoppen.

Namelijk, dat de vrijheid alleen daar geheel uitsterft, waar de geest der vrijvrijheid sterft. De geest der vrijheid leeft echter ondanks alle druk onverstoorbaar voort, waar het geloof weet, dat Christus de Overwinnaar, de Heer is.

Dienstrooster Wit-Gele Kruis

Zondag- en avonddienst (van zaterdag t.e.m. vrijdag). Zuster v. Voorthuizen, Raaphof 16, Boxtel.

Uitleen: dagelijks van 2 uur tot half 3.
Consultatiebureaus voor Zuigelingen:

Duinendaal: 's maandags van kwart voor 2 tot kwart voor 3.

De Burcht: dinsdag van kwart voor 3 tot kwart voor 4.

Lennisheuvel (Orion): 2e en 4e woensdag van de maand.

ZONDAGSDIENST DER ARTSEN

zondag 18 mei

aanvangende des zaterdags 's namiddags 5 uur eindigende 's maandagsmorgens 8 uur.

UITSLUITEND VOOR SPOEDGEVALLEN.

DOKTER VAN GROENINGEN

Stationstraat 30 Telefoon 484

Burgerlijke Stand

Van 6 t. e. m. 12 mei 1958.

GEBOREN: Maria P. H. dochter van J. J. Schellekens en H. J. van de Sande, Kalksheuvel 45a — Norbert H. J. M. zoon van A. M. Stadhouders en J. J. M. Gijsen, Keizerstraat 4 — Marcelle J. M. dochter van J. W. M. van de Laar en P. L. M. v. d. Hout, Keizerstraat 2 — Johannes C. G. M. zoon van J. Fr. Janssen en J. A. Voets, van Hornstraat 53 — Johannes G. M. zoon van A. Th. W. Kelders en J. Th. K. Janssen, Breukelsestraat 86 — Gerarda A. M. dochter van L. W. v. d. Berg en H. M. Th. Smits, Gemonde 10 Johanna M. C. dochter van J. P. Mosink en M. J. C. Wolterink, Nieuwstraat 50 — Petronella E. M. dochter van A. B. L. van Daal en E. H. Lamers, Ons Doelstraat 26 — Christine J. P. dochter van C. J. Peijnenburg en Fr. A. Bekers, St. Willibrordstraat 3 — Ingrid A. dochter van A. J. M. van Eerdewijk en E. Th. van der Werff, St. Sebastiaanstraat 24 — Marie-José St. A. dochter van J. H. Raaijmakers en St. Fr. A. van de Biezen, St. Willibrordstraat 58.

ONDERTROUWD: Petrus J. A. van den Brekel en Maria W. Eltink — Johannes A. van der Velden en Geertruida A. L. M. Cornuit — Richard L. M. van Geffen en Josephina M. de Koning.

GEHUWD: Karel G. M. van den Heuvel en Anna M. H. van Griensven — Hendrikus A. P. de Rooij en Johanna A. M. Troeijen — Adrianus M. Th. van Meurs en Johanna C. Hendriks.

OVERLEDEN: Anna M. Elbersen, oud 55 jaren, echtgenote van Th. A. de Klein, het Loo 6 — Martinus A. Stoffels, oud 63 jaren, Molenstraat 98 — Marinus Eijkemans, oud 74 jaren, Eindhovenseweg 44 — Huberta Tinnenbroek, oud 61 jaren, echtgenote van G. v. Hal, Konijnshoolsedreef 7 — Johannes P. Voets, oud 68 jaren, Stationstraat 59.

Gevonden en verloren

Tijdvak van 5 t.e.m. 14 mei 1958.

GEVONDEN: Engelse sleutel; grijze vulpen; donker bruin lederen portemonnaie met inh.; muntbiljet; kinderschoentje; muntbiljet; kleine portemonnaie met inh.; sleutelbos met sleutels; donker rode vulpen.

VERLOREN: wit sporthemd; hoofddoek, geel; gouden tientje; jongensportemonnaie met inh.; sleutel; zilveren oorknop; gabardine regenjas; beige hoedje; bedrag van *f* 150,— aan bankbiljetten; rode step met luchtbanden; bruine aktetas met inhoud.

Inlichtingen aan het politiebureau te Boxtel.

Missie Thuisfront

Op de koperen bruiloft van A. Peijnenburg-v. d. Heijden werd *f* 5,50 opgehaald voor de missie van pater Ben v. Amelsvoort.

Bij gelegenheid van de 1ste H. Communie heeft Anneke Kollenburg *f* 4,50 voor de Ursulinen missies opgehaald en Mientje van Riel bij Corrie *f* 3,04.

Kapel van Stapelen.

Op het huwelijksfeest van Jos van Meurs en Annie Hendriks werd door Ria de Greeff *f* 23,21 opgehaald voor de kapel van Stapelen.

Waar blijven de dode dieren?

DE DOODGRAVER ZORGT VOOR EEN NETTE BEGRAFENIS.

Nu de zon weer lokt, trekken velen weer naar bos en veld, genietend van flora en fauna.

Op dergelijke tochten zal bij velen ongetwijfeld de vraag zijn opgekomen, waar de dode dieren toch eigenlijk blijven, want deze sterven evenals wij door ouderdom, ziekte en ongelukken. En toch vindt men heel weinig cadavers. Waar blijven die dan?

Veel dieren worden een prooi van andere dieren, maar er blijven er toch nog over, die niet op deze manier verdwijnen, doch een natuurlijke dood sterven en..... keurig begraven worden.

Ja, begraven worden en wel door de doodgraver van het dierenrijk, een klein zwart kevertje met oranje-gele strepen, kleiner dan een vingerlid.

Dit kevertje neemt de uitvaart op zich van kleine dode dieren. Het werkt altijd in de duisternis en doet zijn taak perfect, dikwijls in samenwerking met een wijfje, want de natuur is wonderlijk ingericht en de „doodgraver" heeft met het zware werk van zo'n begrafenis een zeer belangrijk doel voor ogen.

HIJ CONSTATEERT DE DOOD.

Laten wij aannemen, dat er een konijntje gestorven is en het diertje ergens in bos of veld ligt. De avond is gevallen en in het donker klinkt het gegons van kevervleugels: de doodgraver is op komst.

Hij schijnt door de geur van de dood reeds op grote afstand te worden aangetrokken en vliegt snel naar zijn arbeidsterrein. Daar aangekomen strijkt hij bij het konijntje neer en stelt met zijn voelsprieten een onderzoek in.

Is dit bevredigend, dan werpt hij zich op zijn glanzende bolle rug en wringt zich met zijn sterke poten onder het konijntje. Steeds verder kruipt hij er onder, steeds een fietsende beweging makende en het gewicht van het gehele dode dier op zijn pootjes dragend.

EEN ZWAAR KARWEI.

Het is wonderlijk wat dit kevertje kan presteren, want hij torst vele malen zijn eigen gewicht. Langzaam millimeter voor millimeter begint het dode lichaam te bewegen. Is het een klein eindje verplaatst dan rent de doodgraver van onder het konijn te voorschijn en kijkt of alles goed gaat. Hoeveel het lichaam is verplaatst en of het in de goede richting gaat. Dadelijk holt hij weer terug en kruipt er weer onder om het weer een klein eindje te verplaatsen.

Zo werkt de kever onverdroten en met een ongelooflijke energie zonder ophouden verder. Hierbij wordt hij dikwijls geholpen door een wijfjesdoodgraver, die ook op de lucht is afgekomen en in perfect teamwork wordt er dan gearbeid. Als de één er onder zit en trapt, trekt de ander of ruimt obstakels uit de weg.

HET DOEL VAN DE BEGRAFENIS.

Is het dode lichaam op de plaats van bestemming, meestal een zacht stukje grond, aangekomen dan kruipen beide doodgravers onder het lichaam en werken zo hard ze kunnen. Met hun krachtige poten graven ze onder het lijk een kuil en dieper en dieper zakt het konijn in de losse aarde weg. Tenslotte is er geen konijn meer te zien, alleen de aarde beweegt en bewijst, dat de kevertjes druk bezig zijn.

Is het dode lichaampje ver genoeg onder de aarde gestopt, dan komt er voor de doodgravertjes een andere taak. Vanuit de kuil graven zij een tunnel en in die tunnel legt het vrouwtje haar eieren.

Rustig wachten de ouders het uitkomen van de eieren af en in die tijd voeden ze zich met het konijnevlees. Als de eieren uitkomen, verschijnen de gele maden en de ouders zorgen voor de voeding van hun kroost, door steeds mondjesvol konijnevlees aan te dragen, dat gedeeltelijk voorverteerd werd.

NAAR BUITEN.

Zijn de jongen zo ver, dat ze zich gaan verpoppen, dan is de taak van de ouden teneinde en kunnen de kleinen voor zichzelf zorgen. Vader en moeder hebben voor voldoende leeftocht gezorgd.

De oude kevers graven een gang naar buiten, strekken de vleugels en zweven de wereld in. Zo zien wij dat de natuur uiterst efficiënt is.

(Nadruk verboden).

Puistjes verdwijnen met PUROL

P. J. RAAIJMAKERS
en
M. J. KOENEN

hopen elkander het H. Sacrament van het Huwelijk toe te dienen op maandag 19 mei a.s. te 10 uur in de Parochiekerk van St. Petrus te Boxtel. Daarna wordt tot hun intentie een H. Mis opgedragen om Gods zegen over hun huwelijk te vragen.

Boxtel, Rozemarijnstraat 2
Utrecht, v. d. Mondestraat 71
Mei 1958.

Receptie van 1—2 uur in Hotel van Vlerken.

Toekomstig adres:
Rozemarijnstraat 2, Boxtel.

A.s. maandag 19 mei zijn onze zaken wegens huwelijk GESLOTEN.

Fa. JAC. RAAIJMAKERS
Rozemarijnstraat 2.

Op 24 mei a.s. hopen onze Ouders

A. v. BREUGEL
en
M. v. BREUGEL-CORSTEN

de dag de herdenken dat zij 40 jaar geleden de grondslag legden voor hun gezin.
De H. Mis uit dankbaarheid zal worden opgedragen om 9.30 uur in de parochiekerk van het H. Hart.
Dat God hen nog lang mag sparen is de wens van hun dankbare kinderen en kleinkinderen.

Molenstraat 112, Boxtel.

Gevraagd: flinke hulp voor 2 dagen per week, liefst donderdag en vrijdag. Mevr. v. d. Krabben, Stationstraat 41.

Voor nieuwe en gebruikte meubelen, goed en goedkoop, Meubelhuis „De Beurs", Markt 22. Tel. 378.

Dinsdag 20 mei hopen onze geliefde ouders

J. v. RUREMONDE-
v. d. LANGENBERG

de dag te herdenken dat ze vóór 40 jaar in 't huwelijk traden. Een H. Mis uit dankbaarheid zal worden opgedragen in de Parochiekerk van het H. Hart te 10.30 uur.

Hun dankbare kinderen en kleinkinderen.

Receptie van 1—3 uur v. Leeuwenstraat 54.

Dinsdag 20 mei is onze IJs- en Patate-Frites eetsalon de gehele dag geopend

L. v. RUREMONDE
Van Coothstraat 5, Boxtel.

Werkster gevraagd voor 2 of 3 dagen per week. H. v. Eyckde Louw, Rechterstraat 23.

Werkster gevraagd voor 3 dagen in de week. Hotel Theuwkens, Stationsplein 1.

Gevraagd: een net dagmeisje voor hele dagen. Zelfstandig kunnende werken. Liefst boven 16 jaar. Brieven onder no. 298 Molenstraat 19.

B. z. a. Meisje voor de avonduren. Adres bevragen Molenstraat 19.

Alle soorten koolplanten uit eigen kwekerij. Fa. Gebrs. v. Oers, Breukelsestraat 112.

Zoek belangrijke verzameling of partij postzegels. Brieven Postbus 15, Diemen (N.-H.)

Singer naaimachines zijn de beste ter wereld. Singer garantie. Singer service. Singer de meest verkochte machine. Singer, Breukelsestraat 30, Boxtel, Tel. 248.

Te koop: een bromfiets. Dufourstraat 19.

Te koop: Philips Radio, speelt prima, prijs 40 gld. Prins Hendrikstraat 28, na 6 uur.

Slagerij Clercx geeft deze week voor reclame — a.s. vrijdag en zaterdag — Poulet *f* 1,65 per 500 gr., Halscarbonade z.b. *f* 2,50 per 500 gr.; Lunchpakket 150 gr. Lunchworst en 100 gr. gebraden Gehakt samen *f* 1,—; Zult *f* 0,75 per 500 gr. — A.s. maandag 3 Slavinken *f* 1,—, 100 gr. Metworst *f* 0,48 — Dinsdag 500 gr. Speklappen *f* 1,20; 150 gr. Tongeworst *f* 0,53; — woensdag 250 gr. gekookte Worst *f* 0,58; — Donderdag verse Worst *f* 1,75 per 500 gr.; 100 gr. Boterhamworst *f* 0,30. Uitsluitend superkwaliteit.

Woensdag gehaktdag *f* 1,68 per 500 gr. Nergens beter gehakt dan bij Slagerij Clerx.

Gerookt vet Spek *f* 0,70 per 500 gr.; Varkenspoten *f* 0,15 per 500 gr. Slagerij Clercx.

Allerlei soorten stalen meubelen. Meubelhuis „De Beurs", Markt 22.

Te koop: z.g.a.n. tandem, ameublementen, tafels, dressoirs, hangkast, haarden, houten en stalen ledikanten vanaf *f* 8,—, stoelen enz. Molenstraat 80, Boxtel.

Te koop 1 houten tafel en 8 prima grote houten laden. Bevragen v. d. Velden, Stationstraat 11.

Herenfiets met lamp, torpedonaaf, prima banden *f* 22,50, Rechterstraat 56.

Te koop: grote wasteil, grote volière, 2 winterjasen, 2 meisjesmantels met capuchon, leeftijd pl.m. 6 en 8 jaar, step op luchtbanden, weckflessen met deksels. Ook te ruilen voor b.v. gasstel. Adres bevragen Molenstraat 19.

Te koop: een flinke pekelkuip en een vrachtfiets, beide in goede staat. J. v. Boxtel, Stationstraat 69.

Wegens verhuizing te koop een uitneembaar houten schuurtje, afmeting 2 × 2.90 m. Prijs *f* 80,—. v. d. Sneppen, Nieuwstraat 96.

Te koop twee stalen bedmatrassen. Molenstraat 34.

Te koop lichtgrijze kinderwagen tevens wandelwagen. In prima staat. Prijs met bedje *f* 50,—. Doornakkerlaan 49.

Te koop: 4 stoelen, tafel, 2 armstoelen i.g.s.t. J. Gielen, Kapelweg 15.

Moet weg: kinderbox, hobbelpaard, kinderstoel, naaibox, wit kolenfornuis, z.g.a.n., haard, pracht pendules, staande schemerlamp, keukenstoelen, kamerstoelen, eiken buffetkast, theekastje, rookstel, rookstandaard, fauteuils. Alles tegen zeer lage prijzen. Verkoop alleen zaterdag. J. Thomassen, Oude Dijk 5, Liempde.

Te koop: roggestro. M. v. d. Heijden, Mijlstraat 37.

Te koop: een toom zware biggen. Oirschotseweg 12, Boxtel.

Te koop: zware biggen. Dobbelsteen, Tongeren 15.

Beste biggen bij J. v. Abeelen, Munsel 12, Boxtel.

Te koop: twee schapen met lammeren bij H. Pijnenburg, Savendonksestraat 9, Liempde.

Een toom beste biggen bij M. J. de Groot, Koevoortseweg 8.

Te koop: een toom beste biggen. P. Heymans, Roond.

Te koop: een toom beste biggen. J. v. Esch, Mijlstraat 26.

Een toom biggen. F. v. d. Pasch, Onrooi 6.

Te koop: schaap met twee lammeren, ook afzonderlijk. Vermulst, Mijlstraat 67.

Wegens huwelijk der tegenwoordige een

net dagmeisje

gevraagd

Adres bevragen
Molenstraat 19, Boxtel.

SPORTNIEUWS

B.W.C. „DE SPRINTERS" BOEKTEN SUCCES MET HUN EERSTE RONDE VAN BOXTEL.

LEVENDIGE STRIJD OP SNEL PARCOURS.

De door B.W.C. „De Sprinters" op Hemelvaartsdag georganiseerde Ronde van Boxtel is echt wat je noemt „'n sportevenement" geworden. Met de organisatie van deze wedstrijd — voor haar de éérste Ronde van Boxtel — heeft wielerclub „De Sprinters" voldoende proeve van bekwaamheid afgelegd om in staat geacht te worden ook een volgend jaar weer 'n dergelijke course te kunnen arrangeren.

Men had een sterk rennersveld weten samen te stellen, zowel voor de adspiranten en nieuwelingen als voor de amateurs en onafhankelijken. Al deze gecontracteerde bekende en onbekende wielergrootheden reden op het voor hen uitgezette snelle parcours voor wat ze waard waren, daartoe vooral gestimuleerd door de massa prijzen en premies, waarmee de organisatoren het circuit als het ware geplaveid hadden. Het was één lawine van beloningen waarvan menig renner zijn goed deel heeft gehad. Wij twijfelen er niet aan of alle deelnemers van j.l. donderdag zullen bij de komende gelegenheden een contractje voor Boxtel maar wat gaarne weer ondertekenen.

Aangezien door dit alles de wedstrijd voortdurend een levendig karakter behield, kwamen ook de toeschouwers goed aan hun trek. Het publiek was aanvankelijk niet veeltallig, waarschijnlijk omdat zich nogal wat dreigende wolkenmassa's boven Boxtel hadden samengepakt, maar geleidelijk aan werd de belangstelling groter en toen een feestelijk voorjaarszonnetje doorbrak bij de start van de amateurs en onafhankelijken kon men reeds spreken van een gezellige drukte rond het parcours. Vooral bij de finish en de verschillende bochten hadden zich veel kijkers opgesteld. De bocht Pr. Hendrikstraat—Sattionstraat had de speciale belangstelling van de Rode Kruis Colonne. Deze kreeg daar reeds werk te verrichten toen tijdens de ronde voor nieuwelingen 'n regenbui de slipkansen gevaarlijk groot maakte, maar ook in de strijd van amateurs en onafhankelijken deden zich op deze gevreesde hoek verschillende valpartijen voor. Voor één geval moest zelfs doktershulp worden ingeroepen. Overigens was het voor het publiek alleszins de moeite waard zich te concentreren op de hevige strijd, die geleverd werd in deze categorie, waaronder zich een keur van renners bevond.

Vanaf de start tot het einde bood het rennersveld een spannend aanzien. Met een gemiddelde van ruim 40 km per uur was het een jacht, waarbij in de kopploeg herhaaldelijk wisseling kwam door de spurt op premies, doch ook de peletonvorm sloeg herhaaldelijk uiteen. De enige Boxtelse renner in deze afdeling, J. v. Gils, maakte hierbij een zeer goede figuur en reed de ronde uit met het succes als 16e geklasseerd te worden.

De uitslag van onafhankelijken en amateurs luidt: 1. P. Steenvoorde, Heemstede; 2. Visser, Santpoort; 3. Sijthoff, IJsselmonde; 4. Timmermans, Roosendaal; 5. Rutten, Leende; 6. Walraven, Den Bosch op 42 sec. 7. Slits op 45 sec.; 8. Van der Heyden, Eindhoven; 9. Van der Lee, Drunen, op 50 sec.; 10. Lute, 's-Graveland.

De uitslag voor de nieuwelingen luidt:

1. Schuling, Den Haag; 2. Jansen, Noordwijkerhout; 3. Brekelmans, Eindhoven; 4. N. Lute; 's Gravenland; 5. P. Deenen, Oploo; 6. Cuvelier, Nieuw Vennep, op 46 sec.; 7. Jans, Cuyk; 8. Wessels, Nijmegen; 9. Saasen, Nieuw Vennep; 10. v. d. Aa, Den Dungen; 13. H. Boeren, Boxtel.

De renners Leyten en Willems (eveneens leden van „De Sprinters") reden de ronde wel uit, maar kwamen niet in aanmerking voor de prijzen.

De uitslag voor adspiranten luidt:

1. B. Zoet, Sassenheim, 20 km in 30 min. 27 sec.; 2. R. v. Swol, Amsterdam; 3. Th. v. Mook, Terheijden.

R.K.S.V. „BOXTEL"

Boxtel 1 heeft zich zondag in het Brabantse treffen met rode lantaarndrager Valkenswaard van haar sportieve plicht tegenover de eveneens door degradatie bedreigde Limburgse clubs gekweten door volledig op winst te spelen. Het is de roodwitters (ondanks de onvolledigheid van het elftal) daarbij ook gelukt om de zege in Boxtel te houden en zodoende tevens de kans te bewaren om straks bij de eindklassering een gunstige plaats te bezetten. Valkenswaard deed uiteraard alle mogelijke moeite om bij de haar welbekende competitie-partner uit de vroegere derde klasse een goede start te maken voor 'n alle degradatie-moeilijkheden verdrijvende eindspurt. Tot twee maal toe hebben de bezoekers in deze wedstrijd ook de leiding weten te nemen, zodat de rust b.v. kon ingaan met een voor hen hoopvolle 2—1 voorsprong.

De gastheren sloegen in het eerste kwartier na de rust echter meteen alle Valkenwaardse hoop de bodem in door zich zelf aan een 3—2 voorsprong te helpen. Deze voorsprong kon vrij gemakkelijk tot het einde worden gehandhaafd.

Valkenswaard kon in deze wedstrijd na 10 minuten de leiding nemen toen de bal op 'n gegeven moment bij de in buitenspelpositie staande linksbuiten belandde en deze vrijwel ongehinderd kon doelpunten. Kort daarop zorgde rechtshalf Rooyakkers voor de gelijkmaker: een schitterende kopbal, uit een gevaarlijke corner. De linksbuiten van Valkenswaard bezorgde zijn ploeg echter opnieuw de leiding door 10 minuten voor de rust een voorzet van rechts te benutten. In deze eerste helft had Boxtel het bij haar aanvalsspel wat minder goed getroffen. Zo knalde J. Pastoor b.v. een keer tegen de paal en zo bleef ook bij een magnifieke omhaal van v. Kerkhove het verdiende succes uit. De keeper van de bezoekers kwam nog voor vele problemen meer te staan, maar hij loste deze allemaal met heel veel bravour op.

Na de hervatting werd hij echter verrast door de actieve Boxtelse linksbuiten v. Munster, die bij een bijna mislukte aanval juist op tijd opdook in het Valkenswaardse doelgebied. Het leek ook hier echter verdacht veel op buitenspel.

In dat opzicht stond men dus gelijk.

In de stand kwam echter spoedig de laatste wijziging toen J. Pastoor bij foutief terug spelen de keeper snel en handig wist te verslaan. Valkenswaard proeerde toen nog wel de bakens te verzetten, maar ofschoon de Boxtel-verdediging zich nog al eens gewaagde vrijheden veroorloofde, kwamen zij — mede dank zij het goede doelverdedigen van keeper v. d. Heyden — niet aan de gelijkmaker toe. Boxtel toonde zich geleidelijk aan trouwens duidelijk de sterkste partij, zodat de 3—2 stand bij het einde volkomen op zijn plaats was.

Boxtel 2 won thuis met 4—3 van Heeswijk 1, terwijl het 3e elftal bij RKSVA 3 in Schijndel met een 3—3 gelijkspel tevreden moest zijn. Op Hemelvaartsdag speelde Boxtel 3 weer 3—3 gelijk, toen tegen Schijndel 5.

Programma voor a.s. zondag:

Boxtel 1—Kimbria 1	half 3
Boxtel 3—Irene 2	12 uur

Boxtel 1 gaat het zondag wederom opnemen tegen een ploeg uit de degradatiezône, nl. Kimbria, waarvan in Maastricht (verrassend en teleurstellend genoeg) werd verloren. Wordt het evenals j.l. zondag een revanche tegen deze geestdriftig spelende Limburgse ploeg?

JEUGDVOETBAL.

Programma voor a.s. zaterdag:

ODC 7—Boxtel 6	4 uur
Boxtel 7—TGG 4	3 uur
Boxtel 9—Rhode 9	4 uur
Boxtel 10—ODC 9	2 uur

Uitslagen van j.l. zaterdag:

Boxtel 8—BVV 13	4—0
Rhode 8—Boxtel 9	2—2
Boxtel 10—Irene 3	2—1

Toernooi om de Pastoor van Besouw wisselbeker.

Bij dit mooie en uiterst sportief gespeelde toernooi dongen PSV en Boxtel tenslotte naar de hoogste eer. Deze voortreffelijke eindstrijd bleef onbeslist, doch PSV verwierf tenslotte de toernooitrofee na het nemen van strafschoppen.

A. Boxtel—Concordia	4—3
PSV—Maurits	1—1
Winnaarsronde:	
Boxtel—PSV	2—2
Verliezersronde:	
Concordia—Maurits	2—1

K.S.V. O.D.C.

AFDELING JEUGD.

Uitslagen van j.l. zaterlag:

ODC 5—Vlijmense Boys 5	5—3
	ODC 5 kampioen
ODC 6—Schijndel 6	0—0
ODC 7—VOW 3	afgelast
Avanti 7—ODC 8	3—0
Schijndel 9—ODC 9	16—0
Schijndel 10—ODC 10	7—0

Programma voor vrijdag 16 en zaterdag 17 mei a.s.

Wilhelmina 7—ODC 5	vrijdag 7 uur
ODC 7—Boxtel 6	zaterdag 4 uur
Boxtel 10—ODC 9	zaterdag 2 uur
ODC 10—Schijndel 10	zaterdag half 3

Hemelvaarts Toernooi ODC 1958.

Ondanks concurrentie van enkele andere sportgebeurtenissen heeft 't ODC-Jeugdtoernooi zich ook dit jaar weer in de belangstelling van een groot aantal sportliefhebbers mogen verheugen.

't Verloop van de wedstrijden was:

Brabantia—NEC 0—3; DJK—De Spechten 0—1; Longa—Reusel Sport 1—2; S.V.B.—ODC 0—0; SVB—De Spechten 0—2; Longa—Brabantia 0—1 ODC—DJK 1—2; Reusel Sport—NEC 0—1; Reusel Sport—Brabantia 0—1. DJK—SVB 4—2; Longa—NEC 0—1; De Spechten—ODC 2—2.

De eindstand in Poule A was: De Spechten 5 p., DJK 4 p.; ODC 2 p., S.V.B. 1 p. In poule B: NEC 6 p., Brabantia 4 p. Reusel Sport 2 p., en Longa 0 p.

In de finale won NEC met 4—2 van De Spechten en DJK met 1—0 van Brabantia.

De einduitslag luidde: 1e prijs NEC, Nijmegen; 2e pr. De Spechten, Eindhoven; 3e pr., DJK, Essen-Katenberg, 4e pr. Brabantia, 5e en 6e prijs na strafschoppen Reusel Sport, Reusel en ODC, Boxtel, 7e prijs SVB, Blerick en 8e pr. Longa, Tilburg.

Voor de aanvang van de wedstrijd ODC—DJK wisselden beide verenigingen een aandenken uit waarbij ODC aan de leider van 't Duitse gezelschap een Keistamper overhandigde als specifiek symbool voor dit bezoek.

Woensdagavond speelde ODC B en DJK B een wedstrijd, welke door de Duitse gasten op overtuigende wijze met 3—0 werd gewonnen".

A.s. zaterdag en zondag gaat ODC 5 op toernooi bij KSV Sarto in Tilburg.

ODC B behaalde op Hemelvaartsdag de 4e prijs na verlenging en strafschoppen op 't Mgr. Bekkers Toernooi, georganiseerd door Concordia-SVD te Den Bosch.

Altijd gaaf huidje

BABYDERM

POEDER-ZALF-OLIE-ZEEP

Irene, Gemonde.

Irene heeft j.l. zondag de grote krachtmeting met Avesteyn in Dinther in de laatste minuut van de wedstrijd verloren.

Hierdoor is de spanning aan de kop weer enorm toegenomen en blijft het een open vraag wie het kampioenschap zal behalen.

J.l. zondag kon Irene aanvankelijk moeilijk haar draai vinden. Avesteyn had voor de rust dan ook 'n overwicht op de gasten, die in de verdediging echter hun mannetje wel stonden.

Na de rust kwam Irene er beter in en ging de strijd gelijk op.

Aan het slot van de wedstrijd had iedereen zich al met een gelijkspel verzoend, toen de Dintherse middenvoor wist door te breken en de Irene-keeper, die zijn doel de gehele wedstrijd fantastisch had verdedigd, kansloos te verslaan 1—0. Men begrijpt de vreugde in het Avesteynse en de teleurstelling in het Irene-kamp na deze onverwachte wending in de strijd, die daardoor tevens beslist was.

A.s. zondag speelt Irene haar voorlaatste competitiewedstrijd tegen B.M.C. 2. Men mag nu geen enkel puntje meer verliezen, wil men aanspraak blijven maken op de titel.

Motorcross Schijndel.

Op Tweede Pinksterdag (26 mei) wordt in Schijndel de traditionele jaarlijkse motorcross verreden, georganiseerd — onder auspiciën van de KNMV en de FIM — door de MC „Schijndel".

Ondanks de datum, die valt in het hoogtepunt van het Europese motorcrossseizoen, zijn de organisatoren van de Schijndelse cross er ook dit jaar in geslaagd een select veld van internationale renners te contracteren voor deze 12e cross, die zoals elk jaar verreden wordt op het terrein van het oude vliegveld.

De bezetting van het internationale programma in Schijndel bevat verder tientallen bekende namen uit binnen- en buitenland, namen, waarvan de dragers zich eerder al onderscheidden op alle circuits van Europa; het zijn geen onbekenden in de luidruchtige wereld van de motorcross en elk voor zich stellen zij er prijs op in Schijndel, op het mooiste en overzichtelijkste circuit van Europa, hun mannetje te staan.

De internationale halve-literrace wordt voorafgegaan door een nationale wedstrijd in de kwartliterklasse en afgewisseld met wedstrijden voor zware junioren en senioren.

Hoe is de stand...

VOOR DE NIEUWE KERK OP DE SELISSENWAL:

Saldo		f 2838,50
Financiële brokjes van verjaardagsfeest	f	5,—
Gelukkig geslaagd	f	2,50
Opbrengst onderlinge kaartavond	f	2,74
Vanwege de Mariamaand	f	7,50
Overschot van mijn huishoudkas	f	2,26
Totaal		f 2858,50

Stapelen stapelt stapels

leuke verrassingen opeen voor de BRUEGHELIAANSE KERMIS!

Zaterdag 24 mei begint de leut.

Wnd. Notaris P. Mertens
te Boxtel

zal aldaar voor de Heer M. L. v. d. Sande te Boxtel, voor INZET op dinsdag 20 mei 1958 en voor TOEWIJZING op dinsdag 27 mei 1958 in Hotel van Vlerken, Markt, telkens n.m. 5 uur

PUBLIEK VERKOPEN:

het gunstig en rustig gelegen buiten genaamd „Lusthof van Brabant", bestaande uit een houten huisje, stenen schuur, grote fruit- en moestuin met 90 fruitbomen, gelegen te Boxtel, Kinderbos 13. kad. sectie F. no 1497 groot 33.20 aren.
VRIJ TE AANVAARDEN na betaling der koopsom.
Lasten voor koper vanaf 1 juni 1958.

Bezichtiging op veilingsdagen van 1—4 uur n.m.

REPARATIES KUNSTGEBITTEN
Sneller, beter en . . . goedkoper
C. HULSKEN
Stationstraat 8 - Boxtel

Zondag 18 mei a.s. van 5—10 uur
DANSEN
Zaal DE PUNDER
Liempde

Vrijdag 16 mei
RIKKEN
in Café v. d. Meijden
Fellenoord 6
● **Prachtige prijzen.** ●
Extra serieprijs!

Adverteert in
Brabants Centrum

Voor directe indiensttreding vragen wij:
a: Bekwaam electromonteur
b: leerling-electromonteur
Geboden wordt een zelfstandige werkkring met aantrekkelijke toekomstmogelijkheden
HEKKENS'
ELECTROTECHNISCH BUREAU - BOXTEL.

IVO VAN HAREN's Schoenfabrieken N.V.
vragen voor haar Stikatelier te Vught:
NETTE MEISJES
★
Aanmelding op dinsdag 20 mei a.s. des avonds van half 7 tot half 8 in Hotel van Boxtel t/o het Station te Boxtel.
★
Eventuele schriftelijke aanmeldingen aan onze kantoren te Vught t/o het station, of Den Bosch Orthenseweg.
van Haren NIET TE EVENAREN

Wilt U een vak waar geen werkeloosheid dreigt?
Wordt dan **Verkoper!** Wij vragen
een nette actieve jongen
van ± 16 jaar. Voor bezorgen en verkopen. Loon volgens c.a.o. + premie, en bijdrage in kosten voor studie middenstandsdiploma en/of kruideniersdiploma. Bezorgen met motorcarrier. Schrijf een brief onder no. 296 Bureau Brabant's Centrum met naam adres en tegenwoordige werkgever.

Gevraagd
een Chauffeur
vereist wordt enige jaren rijervaring en verantwoordelijkheidsgevoel.
Sollicitatie uitsluitend schriftelijk onder nr. 297 aan Brabants Centrum.

VéGé
★ **Extra-aanbiedingen**
★ **Extra-voordelen**
★
2 zakjes VéGé-vanille-pudding voor halve prijs
2 zakjes van 28
voor 14 cent met 3 geldzegels
Bij aankoop van 1 pak VéGé custard à 32 cent met 6 geldzegels
★
12 VéGé-bouillonblokjes gratis
Bij ieder blikje VéGé soepballetjes à 95 cent met 19 geldzegels
★
3 grote VéGé-chocolade-repen
van 60 - **voor 45 cent met 9 geldzegels**
Bij iedere 3 pakjes VéGé margarine
DEZE AANBIEDINGEN ZIJN GELDIG TOT EN MET 17 MEI
10% VéGé 10%
Extra voordeel dank zij de Europese VéGé Unie: Winkels in België, Frankrijk, Duitsland, Saargebied, Luxemburg, Zwitserland.

➡ BRUEGHELIAANSE KERMIS NADERT....

van

F. P. v. Langen
Stationstraat 62
Gediplomeerd Opticiën
Leverancier voor alle ziekenfondsen

DIRECT VAN FABRIEK
met kleine schoonheidsfoutjes, gloednieuwe snelwasmachines en centrifuges *f* 155,—; langzaamwassers *f* 259,—; electr. naaimachines *f* 249,—; stofzuigers met *f* 25,— korting of electr. koffiemolen cadeau. Schrift. gar., desgew. afbet. **Fabrieksagent: v. Rijckevorsel v. Kessellaan 68, Den Bosch, Tel. 04100—4708.**

GRATIS

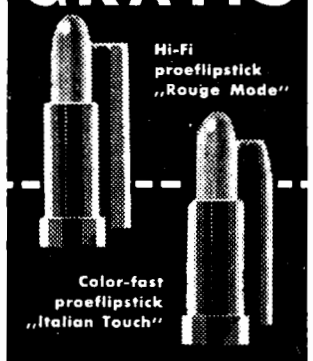

bij aankoop van
MAX FACTOR'S
wereldberoemde
Creme Puff

In metalen doosje à f. 4.95

Jo v. Grinsven-van Summeren
Markt 15 **Tel. 620**
Boxtel

Gesprek van twee speelmakkertjes:
Piet: Zeg, Jan, ga je mee naar
Sporthandel
GEMEN
een bal kopen?
Jan: Dat is een idee, Piet, en ik heb gezien dat ze veel keus hebben, en reeds vanaf
f 3,50

IK HOU VAN DE GRUYTER

waar het zo prettig winkelen is!

De fleurige, keurige winkels zijn het kenmerk van frisse, verse artikelen uit eigen moderne fabrieken.
Kwaliteitscontrôle tot aan de klant toe.
De Gruyter's betere waar stelt U nimmer teleur!

deze week
voordeel 1

tot en met 20 mei '58

Bij elke aankoop van een fles limonade

EEN TABLET HEERLIJKE CHOCOLADE

ter waarde van 75 cent

voor 45 cent

MELK-CHOCOLADE

bovendien
voordeel 2

tot en met 20 mei '58

2 PAKJES KALFSBOUILLONSOEP

van samen f 1.-

voor 75 cent

DE GRUYTER

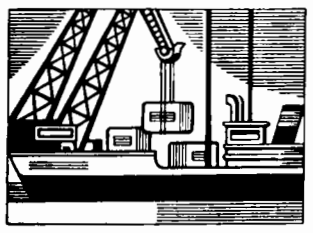

10% KORTING DOOR

eigen importen
eigen expeditie
eigen fabrieken
eigen winkels

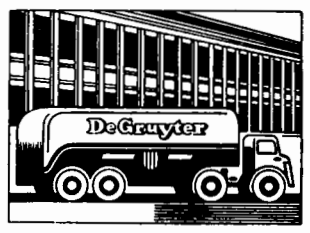

En betere waar
En tien procent
alleen de Gruyter

580514

Rijksaanmeldingskantoor Emigratie

Het Gewestelijk Arbeidsbureau organiseert een algemene voorlichtingsavond over emigratie op dinsdag 20 mei 1958 op het Arbeidsbureau te Boxtel, Baroniestraat 43 te Boxtel.

Aanvang 8 uur. Lichtbeelden

Gelegenheid tot het stellen van vragen.

Donderdag 22 mei
is het pakhuis van de Boerenbond
de gehele dag
GESLOTEN

Soiceé Dansante
Zondag 18 mei in zaal „BELLEVUE"
van 5.30 tot 11 uur. **H. v. BREUGEL**

Rijwielhandel
P. J. v. d. BONGAARDT
zaterdag 17 mei
GESLOTEN

---

v.H.v. weekend-koopje

gestreepte baddoeken royale maat

goed vochtopnemend door zachte lus, normale prijs

3 stuks **3x3.25= 9.75**
alléén vrijdag 16 mei
en zaterdag 17 mei

per **3** stuks **fl. 8.00**

Van Hout Ververgaard
VOOR KWALITEIT VERMAARD
MOLENSTRAAT 1 - BOXTEL - TEL. 319

Mededeling

Ons depôt voor
Chemisch reinigen
verven, onzichtbaar stoppen, plisseren, triploneren enz.

is thans gevestigd bij Sigarenwinkel

H. van Haren,
Markt 26, Boxtel

★

Goederen kunnen tot 's woensdags-avonds 6 uur ingeleverd worden, waarna deze vanaf zaterdagsmorgens afgehaald of thuisbezorgd kunnen worden.

Directie Chemische Wasserij
„Zonnebloem"

Voor
Tennisartikelen
naar
Sporthandel
GEMEN
Stationstraat 14

No 703 16 MEI 1958

Brabants Centrum

Terloops...

★ Tienduizenden bezoekers van de Nationale Werktuigendag te Liempde hebben donderdag minstens twee keer de onbewaakte spoorwegovergang op Velder overschreden zonder een schrammetje op te lopen. Men behoefde daarvoor dit jaar ook niet zo bang te zijn als voorheen, omdat de treinen die daar vier, vijf of zes maal per uur passeren de tentoonstellingsgasten met loeiende sirenes op het naderende gevaar attendeerden. Tussen haakjes: op deze veiligheidsmaatregel is door het gemeentebestuur van Liempde en door de organisatoren van de Werktuigendag reeds tien jaar lang aangedrongen bij de N.S., die er nu in 1958 voor het eerst werk van hebben gemaakt. ★ Ook in Boxtel is men er op uit om de verkeersveiligheid zo hoog mogelijk op te voeren. Nu bij de wegenverbetering in de v. Hornstraat, v. Merheimstraat en Tongersestraat meer ruimte is geschapen op het punt waar deze wegen op elkaar uitlopen, heeft de politie rap de gelegenheid te baat genomen om daar enkele oversteekplaatsen voor de voetgangers te laten aanbrengen. Dat is wel nodig op dit punt, waar de verkeersknopen nog wel eens onontwarbaar dreigen te worden als enerzijds massa's automobilisten, motorrijders en fietsers vrije pasage krijgen op de dubbele overweg en als anderzijds honderden vluchtig hun weg zoeken naar de nieuwe wijk, om over de extra drukte van de schoolgaande jeugd nog maar niet te spreken. Zo'n problemen toch in het eens zo rustige Pidam. ★ De liefde voor het natuurschoon, dat in Boxtel in zo'n grote mate te vinden is, blijkt steeds groter en algemener te gaan worden. Ook voor de zorg, waarmee velen onzer plaatsgenoten hun voortuintjes vertroetelen, wordt veel begrip getoond. Toen iemand bij zijn lustig bottende ligustrumheg een bordje plaatste met het verzoek aan haastige krantenbestellers, melkventers e.a. „s.v.p. niet overheen stappen, heg lijdt hiervan", trof hij de andere morgen prompt deze korte, maar veelzeggende schriftelijke toevoeging op het bordje: „ Arme heg!", zijnde de gevoelige reactie van een der zondaren. Zoveel medeleven was niet verwacht, het bordje is dan ook meteen weer weggenomen. ★ Op het in aanbouw zijnde bejaardehuis van de Simeonstichting ging vorige week de vlag in top, als feestelijk teken, dat het hoogste punt bereikt was. De vlag ging prompt aan flarden, maar misschien is dat het teken, dat men met de bouw van dit kapitale tehuis de wind in de zeilen heeft. Vaart zit er tenminste volop in! ★ Een Boxtels echtpaar kon vorige week te Hilversum bij de AVRO een stofzuiger en een wasmachine „uit de kluis" halen als hoofdprijzen in de door deze omroepvereniging gevoerde liefdadigheidswedstrijd. Teruggekomen van de reis vond het Boxtelse duo een pakketje in de gang met de mededeling, dat men ook bij een vroegere deelname in de prijzen gevallen was: een paar nylonkousen. ★ In Liempde is deze week ook al een hoofdprijs (televisietoestel) uit de lucht komen vallen. We gaan de prijsvragenhemel ook eens afspeuren... Wie weet. ★ Maar goed, de verrassingen zijn de wereld niet uit te krijgen in deze blijde voorjaarsdagen. Zijn onze moeders al onder de karrevrachten bloemen en bergen taarten vandaan kunnen komen om na die heerlijke moederdag toch maar weer onverdroten aan de was, of nog erger: de schoonmaak te beginnen? Tot het volgende hoogtepunt in het familieleven dan maar: vaderdag..... ★ Uit de Boxtelsche Courant van 25 jaar geleden: „Boxtel is wederom een vereeniging rijker geworden". Zooals in vele omliggende gemeenten deed zich ook in Boxtel de behoefte gevoelen door het oprichten van een wielerclub aan deze geweldig opkomende sport een blijvende plaats in het sportleven in te ruimen. Te dien einde werd in het café van de heer J. v. Run een vergadering gehouden tot oprichting van de wielerclub. De naam der jonge vereeniging zal luiden: Boxtelsche Wielerclub „Rapide". Het bestuur werd als volgt samengesteld: Voorz.: Aug. v. d. Meer; Secr.: H. v. Kasteren; Penningm.: A. v. d. Broek; Leden: de heeren G. v. Boeckel, W. v. Hoogerwou en W. v. d. Steen.

(19 mei 1933).

Vergeelde geschiedenis

„Nieuws" uit de krant van 25 jaar geleden:

■ **Een boodschap van President Roosevelt.** — Roosevelt heeft een boodschap gezonden aan 59 naties, waarin hij verklaart, dat de economische wereldconferentie spoedig tot resultaat moet komen. De tot alle staatshoofden gerichte boodschap van Roosevelt trekt in alle conferentiekringen ten zeerste de aandacht. Bij de op het oogenblik zoo uiterst gespannen en critieke positie der ontwapeningsconferentie wordt de boodschap in de eerste plaats opgevat als een zekere verheldering van den toestand en als een impuls tot het voortzetten der onderhandelingen.

■ **Reactie van Hitler.** — Onder enorme belangstelling van de geheele wereld heeft de Duitsche Rijkskanselier zijn groote rede gehouden om de Duitsche houding inzake het ontwapeningsvraagstuk aan de wereld kenbaar te maken. In Londen, Parijs en Washington is de verklaring van den Duitschen Rijkskanselier gunstig ontvangen, zoodat de zoo noodige ontspanning is ingetreden en in ieder geval weer een aanknopingspunt is verkregen om de ontwapeningsconferentie met enige kans op succes te kunnen voortzetten.

■ **Bewijs van goede wil?!?** — Hitler's betoog dat bijna een uur duurde komt in groote hoofdzaken op de volgende punten neer: 1. Duitschland wenscht den vrede en verlangt geen herbewapening en wil zelfs alle wapens vernietigen, indien ook de andere landen daartoe bereid zijn. 2. De Duitsche regeering blijft staan op het standpunt van gelijkgerechtigheid, doch is bereid over de toepassing hiervan te onderhandelen. 3. Duitschland begroet met groote dankbaarheid Roosevelt's voorstel en zal medewerking verleenen. 4. Het groote verschil tusschen overwinnaars en overwonnenen moet verdwijnen anders wordt het voor het nieuwe Duitschland moeilijk als nuttig lid van den Volkenbond te blijven werken. 5. Duitschland is ervan overtuigd dat de toepassing van eenig geweld den chaos politiek en economisch slechts zou kunnen vergrooten.

■ **Vorming van een crisis-kabinet.** — H.M. de Koningin heeft Dinsdag dr. Colijn, minister van Staat, ontvangen, die meedeelde, dat hij niet geslaagd was in het vormen van een parlementair kabinet. Vervolgens heeft Hare Majesteit de heeren jhr. mr. De Geer en mr. Aalberse, voorzitters van de Christelijke-historische en Roomsch-katholieke Kamerfracties ontvangen. Daarna heeft Hare Majesteit aan dr. Colijn een nieuwe opdracht verstrekt, thans tot vorming van een crisiskabinet.

■ **Deficit van 266 millioen in 1934.** — Volgens „De Standaard" bedraagt het deficit van de landsbegrooting voor 1934 niet minder dan 260 millioen gulden. Dr. Colijn, wien de opdracht tot de formatie van een kabinet is gegeven, zou op dit bedrag 200 millioen wenschen te bezuinigen en het tekort van 60 millioen, dat nog te dekken overblijft, door het invoeren van een omzet- en weeldeverteringsbelasting willen dekken.

Activiteit in en rond onze harmoniegezelschappen

Gouden feest nadert reeds!

In de omvangrijke ledenkringen van onze plaatselijke harmonieën heeft het de laatste tijd gegonsd van activiteit. Geen week ging voorbij of er stonden in Boxtel concerten, serenades of muzikale wandelingen op het programma. De R.K. Gildenbondsharmonie trad ter opluistering van bepaalde festiviteiten bovendien met zeer veel succes op te Waalwijk en Oisterwijk, waar het korps unaniem geprezen werd als een der beste gezelschappen van Brabant. Boxtels Harmonie bevestigde intussen haar nationale faam met een voortreffelijk radioconcert, dat door de K.R.O. is uitgezonden.

Wij mogen trots zijn op het bezit van dergelijke muziekgezelschappen, die onmisbaar zijn geworden in ons gemeenschapsleven. Volkómen onmisbaar zelfs en zij zullen dan ook nooit op hun lauweren mogen gaan rusten, hetzij straks gedurende enkele feestelijke ogenblikken als ze gezamenlijk hun 50-jarig bestaan gaan vieren. In die „gouden uren" zal Boxtel voor hén klaar staan als tegenprestatie voor die honderden en honderden keren dat de harmonieën voor Boxtel klaar gestaan hebben. Er zal hun dan een grootse hulde ten deel vallen, een feestgave zal worden aangeboden, een amusementsprogramma gaat van stapel lopen enzovoort, enzovoort. Maar geheel op non-actief zullen de harmonieën ook dan niet gesteld mogen worden, want een „gala-optreden" van de jubilerende korpsen hoort er toch ook bij. Een Boxtels feest is nu eenmaal niet compleet zonder de muziek van de harmonieën, ook dit niet..... De instrumenten gaan dus niet aan de wilgen.

Overigens zullen de mannen van de Boxtelse en de Bonds zoveel mogelijk verwend worden tijdens dit dubbele festijn. Daartoe wordt in het gemeentelijke sport- en wandelpark Molenwijk op 7, 8, 14 en 15 juni een kermesse d'été ingericht, met alle mogelijke attracties voor jong en oud, daartoe komt er ook een amusementshal waarin diverse gerenommeerde artisten uit radio- en televisiewereld zullen optreden, daartoe verrijst er bovendien een dancing en zullen er tevens een aantal bars worden ingericht. Allemaal om de feestelijke stemming, die bij de officiële huldiging ongetwijfeld zal worden opgeroepen, vast te houden. Het zal dan in de ware zin des woords „muziek voor de muziek" zijn. Laten alle Boxtelse ingezetenen zich straks inzetten voor het welslagen van deze jubileumviering en zich echte vrienden van deze voor Boxtel van zo'n bijzonder belang zijnde verenigingen tonen.

Men heeft zich bij de inzameling voor het huldeblijk over het algemeen van zijn beste zijde laten zien. Late men dat ook doen straks bij de viering van het feest zelf, onze gouden harmonieën ter ere.

Over het uitgebreide feestprogramma zullen in dit blad spoedig nadere mededelingen gedaan worden.

Verzekeringen van de N.C.B.
Spoorlaan 50, TILBURG, Telefoon K 4250-20080

Ziekenhuisverzekering

Hebt U de **Welstands-** of **Loongrens** der ziekenfondsen bereikt, laat U dan door ons eens geheel vrijblijvend inlichten over onze **ziekenhuisverzekering**

1 **Ongelimiteerde** vergoeding van de verpleegkosten,
2 **Zeer ruime dekking** voor de kosten van specialist en de bijkomende kosten, **zonder hinderlijke specificaties**
3 Desgewenst is deze verzekering uit te breiden, met vergoeding der **kosten voor specialistische behandeling** buiten ziekenhuisopname.

Dit alles op **partikuliere basis - Zonder wachttijd**

Nadere inlichtingen en conseptpolis bij:
C. J. v. BERKEL, Nergena 7 Boxtel Tel. 04197-297.
Th. v. d. MEIJDEN, A 115 Esch.
W. VERHAGEN, Gemondseweg 14 Gemonde Tel. 04105-431.
P. J. v. d. VELDEN, Maaistraat 4 Liempde.

Dr. HOEKS-VERENIGING
Afd. van het Wit-Gele Kruis Boxtel

Algemene Ledenvergadering
maandag 19 mei om 8 uur
in het Verenigingsgebouw op de Burgakker

Agenda: Opening; notulen en de alg. ledenvergadering 1957; jaarverslagen van secretaris en penningmeester; voorstel tot contributieverhoging; bestuursverkiezing.
Aftredend en weder herkiesbaar zijn de heren W. v. Hettema, voorzitter, W. Weijers en A. Witteveen
Namen van candidaten voor het bestuur, door de leden te stellen, kunnen tot maandag 19 mei, 's avonds 7 uur, worden ingediend bij de secr.: Jac. Roelandstraat 2.

Het Bestuur

KATHOLIEKE BOUWVAKARBEIDERSBOND
Afdeling BOXTEL

De vacantiebonnen-verzilvering

voor loonderving van Hemelvaartsdag en 2e Pinksterdag vindt plaats: **a.s. maandag 19 mei van 9-12 uur en van 2-5 uur, 's-avonds van 7,30-9 uur** op het afdelingskantoor BURGAKKER 5.

Het Bestuur.

dan willen we buiten zitten op het balcon, terras of in de tuin. En vindt U dan deze bijzondere koopjes in tuinmeubelen niet driedubbel en dwars de moeite waard?

Onze „Cosy" **ligstoel, blank gelakt.** Met prima kwaliteit loper in vrolijke kleuren. Zeer voordelig, slechts **f 10,50**

'n Hoogst gerieflijke **klapstoel blank gelakt.** Uitstekend fabrikaat, met ijzersterke bekleding. **Fantastisch goedkoop** **f 15,95**

Rond model **klaptafeltje** in dezelfde uitvoering. Nu voor **f 20,50**

Ook in tuinmeubelen geven wij de toon aan.

De ideale kampeerstoel
Geheel opvouwbaar
Compleet met draagriem **f 18.48**
Met armliggers **f 23.90**

Ligstoellopers in diverse prijzen

In *Rohé Rotan* **hebben wij een pracht collectie**
Tuinparasols **met knik**
Reeds vanaf **f 32.50**
Parasols voor tuinstoel of tafel **f 11.95**

Voor al Uw tuinmeubelen

In Den Ooievaar
Fa. A. P. VAN DEN BOOMEN-RESINK
Stationstraat 43 – Boxtel

WORDT WERKTUIGENDAG TE LIEMPDE STRAKS INTERNATIONAAL?

IN BENELUX- OF EUROPEES VERBAND?

De 11e Nationale Werktuigendag van de Tuinbouwbond van de N.C.B. is intussen al weer langer dan een week voorbij. De belangrijkheid ervan is echter groot genoeg gebleken om er nog even op terug te komen.

Welnu, ondanks het minder gunstige weer zijn toch tienduizenden belangstellenden naar het landgoed „Velder" te Liempde gereisd — met tientallen autobussen en honderden personenauto's, motors, scooters, bromfietsen en fietsen — om zich er te oriënteren op een verantwoorde aanschaffing van nieuwe machines of om er uit interesse-zonder-meer op de hoogte te worden gesteld met de nieuwste vorderingen op het gebied van de mechanisatie in land- en tuinbouw.

Het is wel een groot verschil met de eerste Werktuigendag in 1948. Deze trok ca. 2000 bezoekers en toen werd nog gedemonstreerd met machines die van de kwekers waren geleend. Bij de demonstraties in de volgende jaren is steeds gebruik gemaakt van machines en werktuigen die door de handel werden ingezonden. Aanvankelijk werd alleen gewerkt met machines voor de tuinbouw.

In 1953 besloot men echter ook landbouwmachines toe te laten, omdat op het gemengde bedrijf beide soorten machines worden toegepast. Vanaf dat ogenblik steeg de belangstelling enorm, zodat in 1957 ongeveer 35.000 bezoekers geteld konden worden ,een aantal dat dit jaar ongetwijfeld dicht benaderd is.

Er waren inzendingen van ruim 50 firma's meer dan vorig jaar, terwijl de inzendingen van ruim 60 deelnemers geweigerd moesten worden wegens ruimtegebrek. Het programmaboekje vermelde reeds, dat op 258 plaatsen op het tentoonstellings- en demonstratieterrein met machines zou worden gedemonstreerd.

Na het gereed komen van dit programma zijn echter nog vele deelnemers ingeschreven, zodat dit getal zeker hoger mag worden geschat.

IDEAAL DEMONSTRATIETERREIN.

Deze „trek" van fabrikanten en ondernemers, alsmede van kijkers en kopers naar Liempde is niet zo verwonderlijk.

Het fraaie landgoed „Velder" (eigendom van de fam. v. Boeckel v. Rumpt) met zijn brede oprijlanen en prachtige bossen, biedt immers een uitnemend decor voor een mechanisatiedag.

Op dit terrein is vrijwel alles te vinden wat voor het houden van een dergelijke demonstratie nodig is: water voor de sproeiinstallaties, boomgaarden voor de spuitmachines, grasland voor de maaiwerktuigen en bouwland voor de grondbewerkingsmachines.

Het landgoed is bovendien gunstig gelegen aan de verkeersweg 's-Hertogenbosch—Eindhoven, waar dit jaar 140 man personeel van de Rijkspolitie de veiligheid op de weg „veilig" stelde.

OOK TELEVISIE TOONDE BELANGSTELLING.

Aan de voorlichting wordt steeds zoveel mogelijk zorg besteed bij deze jaarlijkse Werktuigendag. Zo waren ook thans weer ruim 100 deskundigen van voorlichtingsdiensten en instituten op het speciale terrein „G" aanwezig voor het geven van inlichtingen en adviezen.

De pers toonde zoals altijd weer veel belangstelling voor het gebeuren, terwijl ook de radio er aandacht aan schonk.

Zelfs de televisie was present dit jaar. Deze week heeft men in het Eurovisieprogramma de opnamen kunnen zien, welke deels gemaakt werden aan boord van de stuwstraalhelikopter „Kolibri", die vorige week donderdag boven de terreinen van de Werktuigendag ook een demonstratievlucht heeft gemaakt als attractieve afsluiting van het programma.

DEMONSTRATIES IN LIEMPDE ZIJN UNIEK.

Overal ter wereld worden grote machinetentoonstellingen en landbouwwerktuigenbeurzen gehouden. Vrijwel nergens wordt echter zo intensief met de machines gewerkt en gedemonstreerd als dat in Liempde het geval is.

Voor de bezoekers zijn deze demonstraties uiterst aantrekkelijk, omdat zij de **prestaties** van de machines kunnen beoordelen, en de machines met elkaar kunnen **vergelijken.**

Voor de handel is de WERKTUIGENDAG van groot nut, omdat tijdens de demonstraties gewezen kan worden op de juiste bediening en de juiste toepassing van de machines.

Het laten werken van de machines in een passende omgeving, is de grote verdienste van de WERKTUIGENDAG van de N.C.B.

NATIONAAL KARAKTER.

De WERKTUIGENDAG, die aanvankelijk als „streekdemonstratie" was opgezet, heeft zich snel ontwikkeld tot een „Nationale Werktuigendag".

Met medewerking van de Stichting Het Landbouwwerktuig, waarin de importeurs en handelaren van landbouwmachines zijn georganiseerd, verkreeg de WERKTUIGENDAG enkele jaren geleden van het Landbouwschap het praedicaat „Landelijke Werktuigdemonstratie".

Bezoekers uit alle delen van Nederland komen elk jaar naar Liempde.

Ook buitenlandse bezoekers (waaronder veel Belgische toeschouwers) wonen steeds de demonstraties bij.

Het is niet onmogelijk, dat de WERKTUIGENDAG in de toekomst b.v. in Benelux verband of in Europees verband zal uitgroeien tot een Internationale werktuigen-demonstratie. De ligging van het terrein in Zuid-Nederland is daarvoor bijzonder gunstig.

Gouden Huwelijksfeest

Op zaterdag 17 mei a.s. zal het echtpaar C. v. Breugel en M. v. Breugel-v. Hamond het „gouden middelpunt van belangstelling" zijn in de v. Salmstraat. Zij vieren dan in de grote kring van kinderen, kleinkinderen, achterkleinkinderen en verdere familieleden hun gouden huwelijksfeest. 's Morgens om half 10 zal in de parochiekerk van het H. Hart een H. Mis uit dankbaarheid worden opgedragen. Van 1 tot 2 uur 's middags is er gelegenheid tot feliciteren.

VAN LANSCHOT BANKBOEKJES

Geen koersrisico.

Gemakkelijk beschikbaar.

geven

4%

rente

Geen kosten.

Storten en opnemen kunt U aan onze kas, maar ook zeer eenvoudig via de giro.

Vraag - telefonisch, schriftelijk of aan onze kas - de folder „Bankboekjes".

1737

FIRMA F. van Lanschot BANKIERS

's-Hertogenbosch, Hoge Steenweg 27-31, Telefoon 8851*
Eindhoven, Keizersgracht 17, Telefoon 7442*
Tilburg, Stationstraat 17, (toekomstig adres).

LB 174

Pieter Brueghel en het IJzeren Gordijn

Wat heeft Pieter Brueghel nu met het IJzeren Gordijn te maken, zult U denken. Dat geheim kunt U oplossen 24, 25, 26 en 27 mei op de Breugheliaanse Kermis, landgoed Stapelen. Er valt daar dan trouwens meer op te lossen en te zien. Beroeps of niet-beroepsinbrekers kunnen dan hun krachten beproeven in de Inbrekerstent. Houdt U niet van inbreken? Dan houdt U misschien van Hoepla, Amerikaanse Hoepla of van kop van jut, goaltrappen, pikdoel, schieten of trektafel. Gaat dat niet zonder feestmuts? Oh, feestmutsen zijn er ook, heuse. Gokt U liever met het oog op het heden of de toekomst? Geen bezwaar, Rad van Avontuur is er, en met wat voor prijzen!, en een waarzegster ook. Vorige keer heeft ze van sommigen voorspeld dat ze zouden trouwen, en gelukkig, en ze zijn gelukkig getrouwd. Anderen zijn in de boot gekomen via de Vliegende Post. Nou, die is er ook weer... Vindt U dat op de duur allemaal zo druk, wilt u ook rustig wat zien voor uw geld en lachen, lachen? Aha, U dacht dat wij geen verstand hadden van lachen. Kom dan ons Cabaret maar eens zien... Wat zegt U, alles bij elkaar te vermoeiend, krijgt U er een lege maag van? Daar hebben we op gerekend, nee, heus niet, U hoeft niet naar huis, onze Lunchroom biedt U voor een luttele prijs meer en beter als U thuis voor dat geld kunt klaar maken. Ja, ook als wij er dan nog op verdienen. Hoe? Dat is óns geheim. Bier en Vis is er natuurlijk ook. En snoep. Niets voor U, maar voor de kinderen? Goed, maar daar zorgen we nu eenmaal ook voor. Snoep dus. En een Grabbelton, en een Rad van Avonturen voor de kleuters, en Prijs-Hengelen, Prijs-Trekken. Let op: ook Kinderfilm, zelfs een Kinderloterij, op het toegangskaartje van 5 cent. Dat is dus meteen een lot! En een prachtig georganiseerde Bollonwedstrijd met kaarten die ze in heel Europa kunnen lezen. Wie weet waar een ballon terecht komt! en een autorace. Ja, zelfs een rondvaart met de boot over de gracht om dat oude kasteel. Willen Pa en Moe dat ook wel eens meemaken? Echt geen bezwaar, de boten zijn sterk. En droog, al is het water nat. Dan is er nog..... Maar de volgende week moeten we nog meer verklappen. Denk hier alvast maar eens over na. Ik weet zeker dat je komt.

In naam van Pieter Brueghel,

De Secretaris.

Voor de Landbouwers

DE FISCUS EN IN HET BEDRIJF MEDEWERKENDE KINDEREN.

Op 2 april 1958 heeft de Hoge Raad een aantal, speciaal voor het boerenbedrijf zeer belangrijke, arresten gewezen inzake de toepassing van de fiscale wetten in gevallen waarin in gezinsverband met de ouders samenwonende kinderen tegen vergoeding van kost, inwoning, kleding en een geldsbedrag in het bedrijf van de ouders medewerken.

De fiscus huldigde tot heden de opvatting dat de waarde van de aan deze kinderen verstrekte kost, inwoning en kleding benevens de toegekende geldsbedragen door de ouders slechts dan in mindering van hun bedrijfswinst mochten worden gebracht, indien partijen zich op het standpunt stelden dat er tussen hen een **arbeidsovereenkomst** (dienstverhouding) bestond, met alle consequenties van dien ten aanzien van loonbelasting en A.O.W.-premie. Zodoende drong de fiscus partijen een rechtsverhouding op die veelal niet met de werkelijkheid overeenkwam en die partijen ook niet wilden.

Het Landbouwschap heeft deze houding van de fiscus steeds als onjuist bestreden en is thans door de Hoge Raad in het gelijk gesteld.

De consequentie van deze arresten is dat ouders en in het bedrijf medewerkinde kinderen thans zonder fiscaal nadelige gevolgen hun arbeidsverhouding naar eigen inzicht en in overeenstemming met hun werkelijke verhouding kunnen regelen. Indien zij dit zodanig doen dat er van een **dienstverhouding** geen sprake is, dan mogen de ouders desniettemin het aan de kinderen terzake van hun arbeid toegekende in mindering op hun bedrijfswinst brengen. Tevens brengt dit mede dat de ouders verlost zijn van de administratieve rompslomp verbonden aan de inhouding van loonbelasting en A.O.W.-premie en dat de kinderen kunnen profiteren van de reductie die op de A.O.W.-premie wordt verleend aan degenen die hun arbeid niet in dienstverhouding verrichten en wier inkomen beneden een zeker minimum ligt.

LIEMPDE.

K.A.V.

De leden van de K.A.V. te Liempde die willen deelnemen aan de bedevaart naar onze Zoete Lieve Vrouw te Den Bosch op zondag 18 mei a.s. worden verzocht op tijd aan de autobus te zijn.

Vertrek vanaf de kerk om 6.20 uur; vanaf de Barier 6.30 uur; vanaf de Veldersewег 6.35 uur. Er zijn nog enkele plaatsen vrij voor de tweede bus. Spoedige opgave gewenst bij een der bestuursleden.

GEMONDE.

KINDSHEIDSOPTOCHT.

Zondag 18 mei zal de Kindsheidsoptocht door de parochie trekken met begeleiding der fanfare. De stoet, bestaande uit 22 groepen, vertrekt om 3 uur bij het klooster der Eerw. Zusters.

Gedurende de tocht zal door Kindsheidsnegertjes en Chineesjes gecollecteerd worden.

GILDE ST. JORIS EN ST. CATHARINA.

Dezer dagen ontving het Gilde een uitnodiging voor deelneming aan de internationale Gildedag die op 3 augustus te Brussel wordt gehouden.

R.K. Bakkersvereniging, Boxtel

maakt bekend, dat op **dinsdag 20 mei** geen brood zal worden gebakken en bezorgd, vanwege een excursie.

Behang en Verf

D.A. DROGISTERIJ lid „Drogisten-Associatie"

M. OLIEMEULEN

RECHTERSTRAAT 37 v. MERHEIMSTRAAT 9

Bij gelegenheid van het 10 jarig bestaan van

„The Texas Rangers"
o.l.v. J. Bertens

wordt op maandag 19 mei een receptie gehouden van 5 uur tot half 7 in

Café „De Beurs" Markt 23

De Band zal dit tweede lustrum vieren met twee muziekavonden in Café „De Beurs" en wel maandag 19 mei en zaterdag 24 mei, beide avonden van 7-12 uur.

„...en toen kwam er een goede fee!"

En nu heeft vader zijn eigen goede fee, die precies weet, wanneer hij trek heeft in een kop thee! Thee, goede thee... dat betekent over heel Nederland: Pickwick Thee, de fijne Engelse melange van Douwe Egberts. Kernachtig van smaak, uiterst geurig en verkwikkend, goud van kleur en rijk van afschenk!

DOUWE EGBERTS PICKWICK THEE

D·E ANNO 1753

De fijne smaak en geur van Pickwick Thee worden volmaakt beschermd door een speciale aluminium-binnenverpakking.

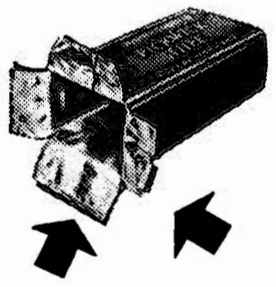

de fijne Engelse Melange

INVLOED VAN DE COMMUNICATIEMIDDELEN

(PROF. SCHLICHTING).

De moderne communicatiemiddelen — pers, film, radio en televisie — zijn er dusdanig in geslaagd de huidige maatschappij te beïnvloeden, dat deze een leven is gaan leiden, dat aanzienlijk door SCHIJN wordt gevuld. Vergelijken we de vrije tijdsbesteding van nu met die van de burger in de 19de eeuw, dan blijkt deze laatste zich van de eerste te onderscheiden door een EIGEN sfeer, welke door de mensen zelf werd gemaakt. Men be-leefde zijn vrije tijd en vulde hem met eigen gemaakte verpozing. Thans verwijlt de mensheid **meerdere** uren per dag in de wereld van de **publiciteit,** bijgevolg in een volkomen „gemaakte" wereld. Deze wereld is er een van de **schijn,** die voor de moderne mens een veel groter rol is gaan spelen dan de **werkelijkheid.**

Voor de tegenwoordige massa zijn het de **sterren,** die het firmament van hun bestaan bevolken en bepalen. Deze „sterren" zijn de beelden, waarin hun eigen aspiraties vorm en gestalte krijgen. Men leeft voor een aanzienlijk deel van zijn tijd in de wereld van het **niet bestaande.** Zo b.v. gelooft men in een Audrey Hepburn zoals die op het doek verschijnt, doch in wezen een geheel andere is dan die welke op Schiphol uit een vliegtuig stapt. Daar immers verschijnt zij niet als de ster uit de film, waar zij ge-conditioneerd werd door de camera-man en tot een **mythe** verheven door de scenarioschrijver. Sterren worden door de publiciteit iets heel **anders** dan ze in de realiteit zijn. Zij behoren niet meer aan zichzelf en weten dat zelf misschien al niet meer: „Ik ben mijn eigen schaduw....."

Voor de massa worden de schijngestalten tot een stuk van het leven. Daarmee wordt het leven voor een groot deel gevuld, zodat het zelf grotendeels schijn wordt. Zo kunnen b.v. velen Gary Cooper niet meer missen. Toen James Dean overleden was, wilden de meesten dit zelfs niet meer geloven. Hij mocht niet dood, omdat hij voor velen de interpretatie moest blijven van hun leven. Zijn sterven kon hoogstens een mystificatie zijn..... Gary Cooper was eigendom geworden van het publiek en dit wilde hem niet afstaan.

Het sein staat op rood.

In het leven van de Chrinstenmens staat het sein altijd op rood. Wij kunnen nooit als op de grote autoweg het gaspedaal rustig diep indrukken en de motor het werk laten doen.

Integendeel. De Christenmens moet leven als de automobilist in het drukke stadsverkeer. Voortdurend op zijn quivive, voortdurend schakelend, remmend. Het is altijd uitkijken in het drukke verkeer, voor stoplichten, knipperbollen, haastig overstekende mensen en onbewaakte overwegen. Zo gauw de Christenmens gezapig wordt, en zich laat voortdrijven met de grote stroom, dan is het ook uit met zijn waarachtig Christen zijn.

Rust is een woord, dat wij in ons leven eigenlijk niet mogen bezigen, tenzij de rust, die Christus' zekerheid ons biedt.

Christus heeft het Zelf gezegd, toen Hij na Zijn Verrijzenis met de Apostelen sprak. Denkt erom, mannen, heeft Hij gezegd: de mensen zullen zich aan jullie ergeren. Zij hebben zich ook aan Mij geërgerd. Zij zullen jullie vermoorden en dan ook nog denken goed werk te doen. Het zijn geen erg prettige vooruitzichten, die Christus de apostelen toen heeft gegeven. En eerlijk gezegd, denken wij maar liever niet te veel aan die woorden van Christus. Dat doen andere mensen, de gelovigen in de landen waar het communisme de godsdienst het mes op de keel zet. Daar is het letterlijk waar wat Christus heeft gezegd: Zij hebben Mij vervolgd, Zij zullen ook U vervolgen.

In ons rustige land geldt wellicht het andere woord van Christus, toen Hij zei, dat men zich aan de apostelen zou ergeren. De Christenmens doet het niet gauw goed in de ogen van een niet-Christen.

Hoe wij ook doen, nooit zullen wij het in hun ogen goed doen

Altijd blijft die tweespalt is de wereld, heeft Christus gezegd. Daarom zullen wij altijd voor Christus moeten getuigen in ons dagelijkse leven. Hoe wij wat moeten doen, vertelt ons St. Paulus in het epistel van dezelfde zondag: „Weest verstandig, en blijf waakzaam in het bidden. Maar vóór alles moet gij elkaar wederkerig een duurzame liefde toedragen....."

Het is overigens niet zo belangrijk of een niet christelijk denkende mens, ons stom, achterlijk, eigengereid of verwaand vindt. Belangrijker is of God later tegen ons kan zeggen, dat Hij ons altijd bij Zich wil hebben. Voor de eeuwige rust in God mogen wij dan wel een paar jaar onrust op de wereld over hebben.

Offer voor missionering.

Het is verheugend te constateren, dat de **missionerende taak der Kerk** steeds grotere en steeds daadwerkelijker belanglangstelling van de gelovigen ondervindt.

Het lekenaandeel in de missie neemt toe, evenals de offervaardigheid.

Hetgeen de Nederlandse katholieken doen, is beslist niet gering. De opbrengsten van de Pauselijke Missiewerken als het St. Petrus Liefdewerk, de Voortplanting des Geloofs en de H. Kindsheid bewegen zich in een voortdurend stijgende lijn.

Wanneer wij echter zouden zeggen, dat de Nederlandse katholieken genoeg doen, dan zijn wij er beslist naast. Nooit kunnen wij genoeg doen! Lezen wij slechts een mededeling van de hoogste instantie der missionerende Kerk, de H. Congregatie de Propaganda Fide in Rome.

Voor 1958 heeft deze H. Congregatie verzoeken om steun ontvangen voor de opleiding van inheemse priesterstudenten ten bedrage van 28 miljoen gulden. De Congregatie beschikt dit jaar echter maar over 20 miljoen.

Weliswaar een respectabel bedrag, maar onvoldoende.

Dit heeft tot gevolg, dat vele seminaries in de missiegebieden candidaten moeten afwijzen. En dit op een ogenblik, dat de roepingen overal in de missielanden toenemen en de behoefte aan inheemse priesters sprongsgewijze stijgt.

Tal van landen immers maken de komst van buitenlandse missionarissen steeds moeilijker. Denken wij slechts aan India, Indonesië, Egypte enz. Maar afgezien daarvan is de recrutering van een inheemse geestelijkheid een eerste voorwaarde voor de inplanting van de Kerk in die landen. Wanneer wij daarvoor niet genoeg geven, dan betekent dat, dat de missionerende Kerk haar kansen zal missen.

Reisdocumenten

en wat dies meer zij.

Advies voor Vacantiegangers.

Menigeen zal er weer op uittrekken en in verband met de vacantiespreiding, zullen er vele zijn die in de meimaand reeds de grens over gaan. Daarvoor zijn nog steeds papieren nodig en al zijn de grensformaliteiten een stuk eenvoudiger geworden, toch is het verstandig op te passen, opdat men aan de grens komende, niet onverrichter zake terugmoet.

Wij zijn ons er van bewust, dat voor tal van landen de grensformaliteiten vrijwel dagelijks veranderen, zodat het ons nodig voorkomt even voor het vertrek nog enige nadere inlichtingen in te winnen, 't zij op het gemeentehuis (afdeling paspoorten) 't zij bij een reisbureau, 't zij bij een onzer toeristenbonden, die hun uiterste best doen „bij te blijven".

VOOR ALLE REIZIGERS.

Bezitters van een paspoort kunnen natuurlijk toegelaten worden in die landen waar men geen visum vraagt. Een speciaal visum is nog slechts nodig in twee landen nl. Spanje en Joego-Slavië.

Sedert kort is ingevoerd de „toeristenkaart". Bezitters van deze kaart kunnen hierop toegang verkrijgen in België, Luxemburg, Frankrijk, west-Duitsland, Zwitserland en Oostenrijk.

Deze toeristenkaart moet men aanvragen op de gemeentesecretarie en is ingevoerd voor hen die niet het duurdere paspoort willen of kunnen betalen.

Er zijn twee pasfoto's nodig.

PER BROMFIETS.

Bromfietsbezitters, die een reisje naar het buitenland willen maken, dienen er rekening mede te houden, dat ook zij in het bezit moeten zijn van de bekende groene kaart. Voorts dienen zij in het bezit te zijn van een indentiteitskaart, verkrijgbaar bij de ontvanger der invoerrechten en accijnzen, en geldt als een bewijs dat uw brommer al reeds eerder werd ingevoerd.

Bromfiets-, motor- en scooterrijders dienen er rekening mede te houden, dat zij voor Frankrijk geen benzinebonnen kunnen krijgen, zij zullen in dat land de hoge benzineprijzen moeten betalen.

PER AUTO OF MOTOR.

Om per motorvoertuig toegelaten te worden in een ander land is het beslist noodzakelijk, dat u in het bezit bent van de zgn. **groene kaart,** dit is het bewijs, dat u tegen wettelijke aansprakelijkheid verzekerd bent. De groene kaart moet u aanvragen bij de verzekeringsmaatschappij, waarbij het voertuig verzekerd is.

Een carnet of triptiek is niet meer nodig voor België, Denemarken, Duitsland, Frankrijk, Luxemburg, Oostenrijk, Zweden en Zwitserland.

Het internationaal rijbewijs wordt nog verlangd in Finland en Griekenland en het int. wagenbewijs alleen in Finland.

DE BENZINE.

Voor Frankrijk is voor automobilisten een „vignette touristique" nodig, geldig 6 maanden, voor de toekenning van benzinebonnen. Zonder vignet zoudt u geen bonnen meer krijgen!

Benzinebonnen geldig in Frankrijk en Joego-Slavië moet men aanvragen bij zijn toeristenbond. Italiaanse bonnen zijn te verkrijgen bij de Amsterdamse Bank.

De benzineprijs varieert in de verschillende landen van 48 tot ongeveer 75 cent en de kwaliteit is er nagenoeg gelijk, behalve in Spanje, waar u beter super kunt nemen om het gehalte van onze normale brandstof te bereiken.

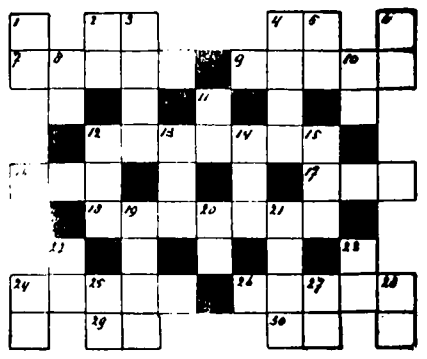

HORIZONTAAL: 2. voorzetsel; 4. zoals de akkten getuigen (lat.); 7. zeerover; 9. vogel; 12. door kloppen vastslaan; 16. koor; 17. zeewier; 18. foto; 24. kledingstuk; 26. metaal; 29. de somma van (lat.); 30. natuurkunde term (afk.)

VERTICAAL: 1. pers. voornaamw.; 2. voorzetsel; 3. gemalen korrels; 4. telwoord; 5. water in Noord-Brabant; 6. voorzetsel; 8. spil; 10. reeds; 11. voegwoord; 12. vogel; 13 europeaan; 14. voertuig; 15. vochtig; 19. plaats; 20. voorzetsel; 21. delfstof; 22. zangnoot; 23. toestemming; 24. welwillende lezer (lat.) 25. onder andere (afk.); 27. naamloze vennootschap (duits); 28. laatst leden (afk.)

OPLOSSING VORIG KRUISWOORDRAADSEL.

HORIZONTAAL: 1. sol; 3. kip; 4. ent; 6. ego; 8. arg; 10. als; 13. karn; 15. gril; 16. net; 17. rat; 18. reus; 21. tand; 24. kei; 25. ida; 27. aar; 28. ton; 29. ver; 30. are.

VERTICAAL: 1. spa; 2. leg; 3. kornuit; 5. tartaar; 6. ek; 7. ga; 9. rr; 11. li; 12. sl; 14. nes; 15. gat; 18. rk; 19. ee; 20. ed; 22. na; 23. dr; 25. ina; 26. ave.

Duizenden nieuwe kopers ervaren iedere week de enorme voordelen die de Kwaliteits-slagers U bieden.

Eerste Kwaliteit van eigen geslacht vee, **goed** en toch **niet** duur.

Steeds extra aanbiedingen: Profiteer ervan.

ZATERDAG 17 MEI

500 gr. malse Runderrib . . . voor slechts **f 2,68**
500 gr. heerlijke Runder poulet . . . . nu **f 1,60**

Ons steeds meer gevraagd

„KWALITEITS LUNCHPAKKET"

100 gr. Snijworst
150 gr. Lunchworst
slechts f 1,— een gulden

Steeds **extra voordelen** door onze

„DAG-AANBIEDINGEN"

Dinsdag 20 mei	Woensdag 21 mei	Donderdag 22 mei
500 gr. Speklappen	500 gr. gehakt	500 gr. Hachévlees
f 1,20	**f 1,60**	**f 2,25**

Op die dagen als extra reclame
500 gram overheerlijke varkens-**zult** voor **f 0,75**

Profiteer van onze voordelen, het bespaart U guldens.

Van Nistelrooij — Raaijmakers — Schuurmans
Th. Eltink — De Windt — Van Meersbergen
N.C.B.-Winkel — Aug. v. Breugel — Van Griensven

Hoe 't ook zij! Vlees hoort erbij!

Gouden Jubileum K.A.B.
Afdeling Boxtel
★
Zondag 18 mei zal het Bestuur
's middags van 13.00-14.30 uur
recipiëren in de Foyer van
De Ark.

OPENING
Op vrijdag 16 mei a.s.
openen wij onze nieuwe zaak in Kruidenierswaren, Rookartikelen, en Galanteriën.
van Salmstraat 20
Bij deze gelegenheid, speciale aanbiedingen.
J.C.P.v.d.Sloot-Verhoeven

R.K. Huishoudschool
DUINENDAAL, BOXTEL
Opgave van leerlingen
kan plaats hebben op
dinsdag 20 mei en
donderdag 22 mei
's namiddags van 4-5 uur en van 8-9 uur
en op vrijdag 23 mei
van 11-12 uur aan de school

Weekreclame van de Gildeslager
Gehakt f 1,40 per 500 gr.; **f 2,75** per kilo
Gekookte Worst 250 gram voor **49 cent**
DINSDAG EN WOENSDAG:
Vers mager Spek f 1.20 . . . per 500 gr.
Gehakt f 1,40 per 500 gram; **f 2,75 per kilo**
JAN POOS **Fellenoord 2** **Telefoon 372**

Internationale Motorcross
DE BESTE BINNEN- EN BUITENLANDSE RENNERS AAN DE START
K.N.M.V. **F.I.M.**

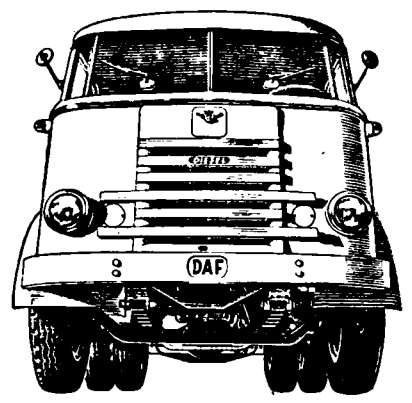

DAF-show in Schijndel
ter gelegenheid van het 25-jarig bestaan van het bedrijf en de opening van ons nieuwe bedrijfspand

GARAGE F. A. van HOOFT & Zn.
Hoofdstraat

DAF bedrijfsauto's met torpedofront- en frontbesturing, opleggers en aanhangwagens zullen worden geëxposeerd op

17, 18, 19, 20 en 21 mei van 10 uur v.m. tot 22 uur n.m.

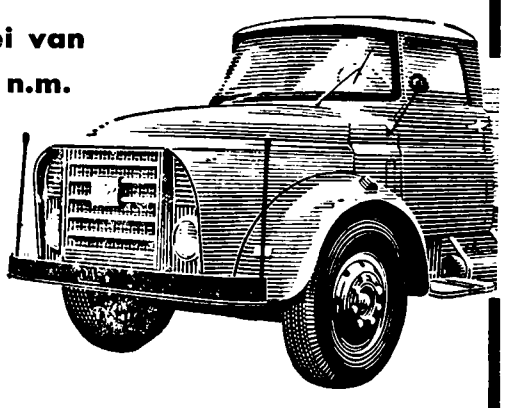

Gaarne nodigen wij u uit tot een bezoek aan ons bedrijf waar u alle gewenste technische en commerciële voorlichting zal worden verstrekt.

TOEGANG VRIJ

DAF SERVICE

GARAGE F.A.v. HOOFT & Zn.
Hoofdstraat
Schijndel - Tel. 04104-335

Tot ons genoegen stellen wij u ervan in kennis, dat de verkoop en service van DAF-produkten in Schijndel, Veghel, Boxtel en naaste omgeving verzorgd wordt door Garage F. A. van Hooft & Zn., Hoofdstraat te Schijndel in samenwerking met
AUTOMOBIELBEDRIJF VAN DEN EERENBEEMT
Stationsplein 5 te 's-Hertogenbosch

DV 918

EDAH Pinkster VOORDELEN

Een grote
STRANDBAL
voor **49**
bij elke 250 gram
Bakwerk-koekjes à 63
of 200 gram gevulde
IJsbonbons à 49

Kasteel-advocaat grote fles **290**
Vruchtenpudding 200 gram **44**
Tutti-Frutti 1e soort 250 gram **68**

Doperwten m.2 ..... literblik **65**
Doperwten m.2 **2** halve blikken **85**
Gebraden gehakt 5 ballen in blik **119**
Boterhamworst 200 gram **45**
Rumstaafjes .....150 gram **49**
Vruchten-agar ... 200 gram **49**
Citroensap „Sunkist" per blik **39**
Ananas halve schijven,grootblik **105**
Appelmoes van Goudreinetten
..... literblik **115**
Sperziebonen literblik **90-79**

Zoete Bessen Vruchtenwijn
..... grote fles **160**
Kasteel-limonadesiroop
..... hele fles **105**

EDAH

Vruchten-gazeuse fles **45-23**
Kasteel-jam met hele vruchten **91**
Gezouten pinda's zakje 200 gram **52**

Sardines 2 grote blikken voor **105**
Haring in tomatensaus
..... 3 blikken voor **100**
Leverpastei...200 grams blik **55**
Snijworst ..... 100 gram **43**
Appelmoes
van goudreinetten.... 2 potten **95**
Pruimen Californische 250 gr. **40**
Zoetzure augurken literpot **98**
Rode bieten.....3/4 literpot **49**
Slasaus..... grote fles **94-69**
Chinese pinda's 250 gram **52**

BIJ EDAH 50 GULDEN SPAREN, BETEKENT 100 GULDEN ONTVANGEN

UITNODIGING **UITNODIGING**

Wij nodigen U hierbij uit tot

een grote Kookdemonstratie

en Apparaten-Show voor Shell Butagas

op dinsdag 20 mei a.s.
des avonds 8 uur
in de zaal van Café Schouten
te Esch

★

op woensdag 21 mei a.s.
des avonds 7.30 uur
in de zaal van „Amicitia"
te Liempde

Interessant!
Leerzaam!

Vrij entree!
Gratis proeven!

Gratis verloting van een Kooktoestel!!!

„Shell Butagas"
het veilige gas in de blauwe vertrouwde fles.

Fa. P. v. d. Langenberg, Esch
Fa. M. C. Saris, Liempde
Fa. Frits Weck, 's-Bosch

Wij hebben ontvangen
de nieuwste ZONNEBRILLEN
★ **Bert van den Braak**
Baroniestraat 73 — Telefoon 450

Theater „De Ark" Boxtel
vrijdag 16 mei 8 uur
zaterdag, 17 mei 8 uur
De grote showfilm In Cinemascope en Eastmancolor
CASINO DE PARIS
met CATERINA VALENTE in de hoofdrol
Verder spelen o.a. mede:
Vittorio de Sica en Grethe Weiser
Een wervelwind van muziek, dans en zang afgewisseld met romantiek en humor.
14 jaar
Plaatsbespreken: Aan de kassa zaterdag v.a. 6.30 u. zondag vanaf 5 uur. Tel. 503

PRIJSVERLAGING
KAAS
40-50 ct per kg goedkoper
VOS voor KAAS en VIS
naar Stapelen

Gouden Trouwringen

De bekende
H.D.Z.-ringen
uit edelgoud gesmeed.

Zeer grote keuze
Ook extra zwaar en extra breed

Horloges onze Specialiteit

in:
GOUD
DOUBLEE
STAAL
★

Onze horloges met volle garantie.
2 jaar verzekerd tegen verlies en diefstal.
Nieuwste modellen voorradig.

fa A. v. VLERKEN
Kruisstraat 10 Juwelier - Horloger

Pinkster Actie

Koopjes in Dames-, Heren- en Kinderondergoed
Effen en ruite Dames blouses . . **f 5,95**
Anklets-sokken . . . . . vanaf **f 1,29**
Koopjes in Heren- en Kinderoveralls

Voor Pinkster reclame
bij aankoop voor f 3,50 **een zakdoek**
bij f 7,50 **een pracht theedoek**
bij f 12,50 **een grote baddoek cadeau**

KLEIN MAAR DAPPER
Rechterstraat 67, Boxtel

't Goedkoopste vervoermiddel is de fiets.

Een prima fiets compleet voor **f 130.–**
Een pracht sportfiets vanaf **f 149.–**
met garantie
Met versnelling . . . . . **f 189.–**

Pieter van den Brandt
Baroniestraat 48, Boxtel.

HOUT: alle soorten timmerhout voor aannemers, knutselaars, thuiswerkers, boeren, etc. Ook eiken, limba, beuken, iepen, afzelia (dit hout werkt niet).
Hardboard, zachtboard, tegelboard, gaatjesboard, hornitex-plasticboard enz. Diverse soorten triplex.
LIJSTWERK: plinten, architraven, plafondtengels, hollatten, kwartrondjes, glaslatten etc. ★ Concurrerende prijzen. ★

Houthandel STEENBAKKERS
Stationstraat 58 — Tel. 266

Badmutsen
★
Badtassen
★
Zonnebrillen
★
Anti-Zonnebrandmiddelen
bij
M. OLIEMEULEN

D.A. DROGISTERIJ
LID „DROGISTEN-ASSOCIATIE"
RECHTERSTRAAT 37 - v. MERHEIMSTRAAT 9

---

alabastine

zet losse tegels muurvast

Losse tegels en loszittende trapleuningen kunt U met ALABASTINE direkt zelf muurvast bevestigen.
Wat kunt U nog meer met ALABASTINE doen?
Vlak- en glad maken van houtoppervlakken.
Dicht maken van scheuren en gaten in muren, plafonds en lambrizeringen.

ALABASTINE, voor 1001 karweitjes in Uw huis, koopt U bij Uw drogist, ijzerhandelaar of verfwinkel.

ALABASTINE HOLLAND N.V.
Leidsegracht 6 - Amsterdam

75 ct
per pakje
van 200 gram

alabastine, het wondermiddel
Ook in verpakking van 454 gram verkrijgbaar à f 1.20

KOOPT *Robinson* **SANDALEN**

SCHOENHANDEL J. A. GEMEN
STATIONSTRAAT 14
BOXTEL - TEL. 296

No 703 MEI 1958

Brabants Centrum

PAROCHIE-AGENDA

Parochie St. Petrus, Boxtel.

Zondag na 's Heren Hemelvaart. 18 mei 1958.

ZONDAG: De H.H. Missen zijn om half 7, kwart voor 8, 9 uur en om half 11 de hoogmis. HALF 7 gel. H. Mis voor het geestelijk en tijdelijk welzijn van onze parochie en van onze parochianen; KWART VOOR 8 gel. H. Mis voor Johannes v. d. Bruggen v.w. de kinderen; Maria-altaar gel. H. Mis tot een bijzondere intentie; H. Hart-altaar gel. H. Mis voor Johanna v. d. Steen-v. d. Oetelaar, te Schijndel overleden; 9 UUR gel. H. Mis voor Henrica Cijffers-Bruns; Maria-altaar gel. H. Mis voor Franciscus Pijnenburg; H. Hart-altaar gel. H. Mis voor voor de collectantenvereniging „St. Joseph"; H. Bloed-kapel gel. H. Mis voor Johanna v. d. Boer-v. d. Hoogen v.w. de kinderen; HALF 11 hoogmis als gez. jrgt. voor Wilhelmus Snellaars en Adriana v. Hal.

COLLECTE.

Vandaag is de eerste collecte voor onze eigen kerk; de tweede collecte is voor „DE KERKENBOUW IN ONS BISDOM". Vooral de tweede collecte wordt in uwe aandacht aanbevolen.

LOF

Deze week iedere avond om 7 uur lof met rozenhoedje en Veni Creator v.w. de Pinksternoveen. Vandaag wordt na het lof gezongen lied no. 110.

MISSIE-WEEK.

Heden begint de jaarlijkse Missieweek van gebed en offer. Deze Missieweek wordt U bijzonder aanbevolen.

Achter in de kerk kunnen de gelovigen een geldelijk offer storten in de offerkist, bestemd voor de missiegebieden.

MARIA-CONGREGATIE.

Volgende week donderdag geen congregatie, maar bedevaart naar Oirschot. Vertrek per fiets om half 7 vanaf de Markt.

OVERIGE AGENDA.

Dopen: iedere dag van half 3 tot 3 uur; wij zouden onze gelovigen vriendelijk willen verzoeken een doop vooraf op de pastorie te komen melden.

Biechten: zaterdag van half 3 tot 4 uur en van 6 tot half 8.

Maria-Congregatie: a.s. donderdag om half 8 in de kerk.

H. Familie: a.s. vrijdag om 8 uur in de kerk.

In de loop van deze week zal het kerkegeld worden opgehaald, dat bestemd is voor het onderhoud van de kerk, n.l. 10 cent voor elke parochiaan boven de plechtige H. Communie.

MAANDAG: KWART VOOR 7 gel. H. Mis tot een bijzondere intentie; Maria-altaar gel. H. Mis voor Johannes Meulendijk, overl. lid van de Bond van het H. Hart; H. Hart-altaar gel. H. Mis voor overleden familie Raaymakers-Koenen; HALF 8 gelezen jrgt, voor Joannes Baptista Doedens; Maria-altaar gel. mndst. voor Johanna Schelle-v. d. Brand; HALF 9 gef. gez. jrgt. voor Arnolda Elisabeth v. Leeuwen; 10 uur gez. Huwelijksmis met assistentie.

Hedenavond om 7 uur lof met rozenhoedje en Veni Creator vw. de Pinksternoveen; na het lof lied no. 48.

DINSDAG: KWART VOOR 7 gez. mndst. voor Johannes Meulendijk; Maria-altaar gel. jrgt. voor Dina Michielsen-Voets; HALF 8 gel. H. Mis voor August Adam v.w. de kinderen en kleinkinderen uit Californië; Maria-altaar gel. mndst. voor Maria v. Haeren-Wildenberg; HALF 9 gel. H. Mis voor Johannes v. Gerwen.

Hedenavond om 7 uur lof met rozenhoedje en Veni Creator v.w. de Pinksternoveen; na het lof lied no. 49.

WOENSDAG: KWART VOOR 7 gez. mndst. voor Gerardus v. Dun; Maria-altaar gel. H. Mis voor de overl. familie Timmermans-Pijnenburg; HALF 8 gel. H. Mis voor Johannes Henricus Schrama; Maria-altaar gel. H. Mis voor de levende en overl. leden van de A.R.K.A.; HALF 9 gez. mndst. voor Elisabeth v. Cuijk-v. d. Meerakker.

Hedenavond om 7 uur lof met rozenhoedje en Veni Creator v.w. de Pinksternoveen; na het lof lied no. 50.

DONDERDAG: KWART VOOR 7 gel. H. Mis voor Theodora Verhoeven-Timmermans; Maria-altaar gel. H. Mis voor Gerardus v. Dun; HALF 8 gel. jrgt. voor Maria Poirters-Hendriks; Maria-altaar gel. mndst. voor Johanna v. d. Boer-v. d. Hoogen; HALF 9 gez. mndst. voor Marinus Vissers; HALF 10 gez. Huwelijksmis.

Hedenavond om 7 uur lof met rozenhoedje en Veni Creator v.w. de Pinksternoveen; na het lof lied no. 53.

Om half 8 Maria-Congregatie in de kerk.

VRIJDAG: KWART VOOR 7 gel. H. Mis voor Anna Wilhelmina de Koning-v. Kerkoerle; HALF 8 gel. mndst. voor Maria Clercx; Maria-altaar gel. H. Mis voor August Adam, overl. lid van de Bond van het H. Hart; HALF 9 gez. jrgt. voor Cornelia v. d. Eerden; Maria-altaar gel. jrgt. voor Petrus Johannes Muselaers; H. Hart-altaar gel. jrgt. voor Johannes v. Gerwen.

Hedenavond om 7 uur lof met rozenhoedje en Veni Creator v.w. de Pinksternoveen; na het lof lied no. 54.

Om 8 uur H. Familie in de kerk.

ZATERDAG: VIGILIE VAN PINKSTEREN: KWART VOOR 7 gel. H. Mis voor moeder v. Schijndel v.w. petekind Hansje; Maria-altaar gel. jrgt. voor fam. v. d. Boogaart-v. Dinther; H. Hart-altaar gel. mndst. voor Petrus Martinus Verschuijten; HALF 8 gel. H. Mis voor Johannes Meulendijk, overl. lid van de Bond van het H. Hart; Maria-altaar gel. H. Mis voor Willibrord Grilis; HALF 9 gez. mndst. voor Maria Clercx; Maria-altaar gel. H. Mis voor Elisabeth v. Cuijk-v. d. Meerakker.

Hedenavond om 7 uur lof met rozenhoedje en Veni Creator vw. de Pinksternoveen; na het lof lied no. 56.

Zijn voornemens een christelijk huwelijk aan te gaan volgens het gebruik van onze heilige Moeder de Kerk: Petrus Johannes Antonius van den Brekel en Maria Wilhelmina Eltink, beide uit deze parochie; Henricus Petrus Antonius Adrianus Merkx, uit de parochie van het H. Hart en Hendrika Johanna van der Linden, uit deze parochie; Joannes Stephanus Fijnenman, uit deze parochie en Johanna Henrica Gerarda Deters, uit Gennep.

Dit is van hen de tweede afkondiging.

Albertus van Stekelenburg uit deze parochie en Maria van den Heuvel, uit de parochie van het H. Hart; Hendricus Adrianus Petrus de Rooy uit Liempde en Johanna Adriana Maria Troeyen uit deze parochie.

Dit is van hen de derde afkondiging.

Wij vermanen eenieder, die op de hoogte is van enig beletsel, dit ten spoedigste aan de pastoor bekend te maken.

Parochie H. Hart, Boxtel.

Zondag na 's Heren Hemelvaart. 18 mei 1958.

Vandaag gaat de eerste schaal „de stuiversschaal" voor de kerk, de tweede gaat voor de nieuwe parochiekerk in Boxtel.

Om negen uur is het solemnele Hoogmis voor de leden van de K.A.B., afd. Boxtel bij gelegenheid van het gouden jubilé.

Des avonds is het om 7 uur Lof met rozenhoedje voor de vervolgde kerk en voor het behoud van de vrede.

Verder is het deze week elke avond om half 8 Lof vanwege de Pinksternoveen en vanwege de Meimaand.

Vrijdag is het des morgens om half 9 gez. Kindermis uit dankbaarheid bij gelegenheid van het gouden jubilé der Eerw. Zusters Ursulinen. (De H. Mis van 9 uur vervalt).

Des avonds is het om 8 uur H. Familie voor de mannen in de Burcht-kapel.

Deze week is het INDISCHE MISSIE-WEEK waarin uwe gebeden en offers worden gevraagd voor de missies in Indonesië, Nieuw Guinea, Suriname en de Nederlandse Antillen. Uw gaven voor de Indische missie kunt U storten in de offerbus achter in de kerk.

A.s. zondag 1e Pinksterdag zal de eerste „open" schaal gaan voor de St. Martinus-naaikring.

ZONDAG: in de kerk: kwart voor 7 l. d. voor het geestelijk en tijdelijk welzijn der parochianen; 8 uur l. d. voor

Avonturen van BIM en BAM

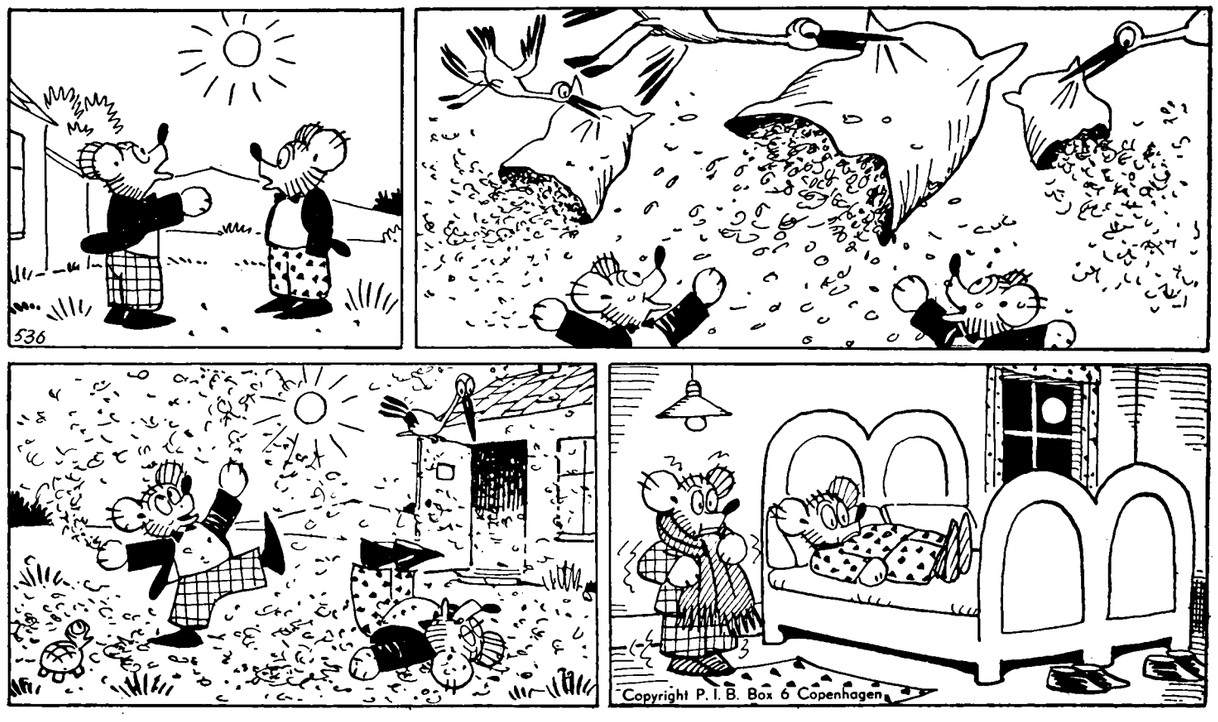

BIM EN BAM MAKEN EEN SNEEUWSTORM.

„Wat is het toch heet vandaag", zo
zegt Bim zuchtend tegen Bam,
„wat zou ik het heerlijk vinden
als er nu een sneeuwstorm kwam!"
„Nou", zegt Bam, „die gaan we máken!"
D'ooievaars doen heel graag mee.
En ze strooien uit de kussens
de kapok fluks naar benee!

Kijk nu Bim en Bam eens rollen,
fijn in de kapoksneeuw rond.
Maar zij kijken vrees'lijk zuinig
in de kille avondstond.
Weg zijn alle beddedekken
en de nacht is kil en fris.
„'k Vind", zegt Bim, „dat 't zónder sneeuwstorm
maar een winters nachtje is!"

overl. moeder (P. Verhagen-Verhoeven); 9 uur SOLEMNELE HOOGMIS uit dankbaarheid bij gelegenheid van het 50-jarig bestaan der K.A.B., afd. Boxtel; half 11 l. d. als jrgt. voor overl. echtg. en moeder (A. v. d. Meulen-Eijkemans).

In de Burcht (Kap v. G.) half 8 l. d. voor Arnoldus v. Dijk v.w. de buurt; kwart voor 9 l. d. voor Gerarda Vlaminkcx-Belt v. w. de buurt; 10 uur l. d. voor Anna v. Schijndel-Koolen v.w. de buurt; 11 uur l. d. voor Johanna Teulings-de Vries v.w. de buurt.

MAANDAG: 7 uur gef. gez. jrgt. voor Adrianus Kuijpers en Maria Habraken z.e.; zijaltaar l. d. voor Theodora v. Kollenburg v.w. haar broers en zusters; kwart voor 8 l. d. voor Christina Baaijens v. d. Akker; half 9 gez. d. voor Everdiena v. d. Broek echtg. van Ant. v. Kempen.

In de Burcht: half 8 l. mndst. voor Andreas v. Etten-Nouwens.

DINSDAG: 7 uur gef. pl. gez. jrgt. voor Henricus Dieden; zijaltaar l. j. voor Franciscus Roefs en Johanna v. Ham z. e.; kwart voor 8 l. mndst. voor Johannes de Koning-Theulings; half 9 l. d. voor Adriana Visser-de Boer; half 10 gez. huwelijksmis. kwart voor 11 gez. H. Mis uit dankbaarheid.

In de Burcht; half 8 l. d. voor Jan v. d. Linden en Adriana v: d. Linden-v. Erp.

WOENSDAG: 7 uur gef. gez. jrgt. voor Petrus Baaijens; zijaltaar l. d. voor de Eerw. Zusters Gijsberdina v. Krieken; kwart voor 8 l. d. voor overl. familie; half 9 l. j. voor Henricus v. d. Meijden.

In de Burcht: half 8 l. d. voor Jan Francis v. d. Ven en Adriana v. Gool zijn echtgen.

DONDERDAG: 7 uur l. d. voor Maria de Koning-Melis zijaltaar l. mndst. voor Johannes Schoenmakers-Voermans; kwart voor 8 l. d. voor Jan de Koning v.w. de R.K. Aannemersbond; half 9 l. mndst. voor Adriana v. d. Broek-Willems; 10 uur pl. gez. Huwelijksmis.

In de Burcht: half 8 l. d. tot bijz. intentie v. Schijndel-Rood.

VRIJDAG: 7 uur l. mndst. voor Gijsbertus v. d. Brand; zijaltaar l. d. voor overl. ouders; kwart voor 8 l. d. voor de Eerw. Zuster Gijsberdina v. Krieken; half 9 gez. H. Mis uit dankbaarheid.

In de Burcht: half 8 l. mndst. voor Gerarda Vlaminkcx-Belt.

ZATERDAG: 7 uur l. mndst. voor Franciscus v. d. Brand; zijaltaar l. mndst. voor Franciscus v. Hal-v. Krieken; kwart voor 8 l. mndst. voor Arnoldus v. Dijk-Smits; half 9 gez. jrgt. voor Lucius Veldhuis en Elisabeth Veldhuis; half 10 gez. H. Mis uit dankbaarheid v.w. kinderen en kleinkinderen.

In de Burcht: half 8 l. mndst. voor Anna v. Schijndel-Koolen.

Parochie H. Lambertus, Gemonde

Zondag na 's Heren Hemelvaart. 18 mei 1958.

Zaterdag 17 mei biechtgelegenheid als gewoon. In de avond te half 8 rozenhoedje met Marialiederen.

ZONDAG 18 mei: zondag onder het octaaf van Hemelvaart: 7 uur jrgt. voor Hendrica v. d. Linden; 8.30 uur voor de parochianen; 10 uur jrgt. voor Henricus v. d. Wijst; 10 minuten voor 11 jrgt. voor Engelbertus Steenbakkers. Hoogmis met algemene deelname door volkszang en H. Communie (niet eten na half 9). In de avond te 7 uur rozenhoedje met Marialiederen, uitstelling van het Allerheiligste en Tantum Ergo.

MAANDAG 19 mei: H. Petrus Caelestinus, jrgt. voor Theodorus v. Oorschot.

DINSDAG, 20 mei: H. Bernardinus, jrgt. voor Francina Cornelia v. d. Velden.

WOENSDAG, 21 mei: jrgt. voor Johanna v. d. Tillaart.

DONDERDAG, 22 mei: jrgt. voor Johanna den Otter.

VRIJDAG, 23 mei: jrgt. voor Theodorus Rijken.

ZATERDAG, 24 mei: Vigilie van Pinksteren (geen vastendag), jrgt. voor Theodora v. d. Schoot.

In het Klooster:

Maandag jrgt. voor Josefus Gijsbertus Musters. De overige dagen voor Wilhelmus de Laat-v. d. Oetelaar: van de buren, van de familie v. Eindhoven, van de Broederschap v. d. Pastoor van Ars.

Mededelingen.

1. Iedere avond te half 8 Rozenhoedje met Marialiederen.
2. Deze week is de jaarlijkse Missieweek van gebed en offer. Achter in de kerk kan men zijn offer brengen in een bus voor de Missie.
3. Deze zondag houden wij een grote optocht op straat vanwege de Kindsheid te beginnen te 3 uur aan de meisjesschool.
4. Schoonmaak der kerk wordt aanbevolen aan Mien v. d. Velden en Betsie Verhagen.
5. Kindermis: dinsdag en donderdag.

Parochie H. Theresia, Boxtel.

Zondag na 's Heren Hemelvaart. 18 mei 1958.

ZONDAG: 7 uur H. Mis voor Albertus v. Hal en Johanna de Laat; om half 9 H. Mis voor Johanna Klerks-Noten te Vlijmen overleden; om 10 uur de hoogmis als gez. H. Mis voor Anna Maria v. d. Heijden-Verhoeven.

De eerste schaal is voor de eigen kerk en de tweede voor de kerkenbouw in ons bisdom. Om half 3 het Lof.

MAANDAG: om kwart voor 8. H. Mis t.e. van de H. Joseph uit dankbaarheid (R.)

DINSDAG: om 7 uur jrgt. voor Henricus v. d. Loo; om kwart voor 8 H. Mis voor Gerardus v. Beljouw te Oirschot overleden.

WOENSDAG: om 7 uur wekelijkse H. Mis voor Marinus Bergman; om kwart voor 8 wekelijkse H. Mis voor Theodora v. Ingen-v. Rijzewijk.

DONDERDAG: om kwart voor 8 mndst. voor Jacobus v. Kaathoven; om half 10 zullen het H. Sacrament van het Huwelijk ontvangen: Wilhelmus Mestrom en Hendrica van de Laak, waarna gez. H. Mis tot hun intentie.

VRIJDAG: om 7 uur mndst. voor Jacobus den Dekker; om kwart voor 8 voor Maria v. d. Pas-v. d. Ven.

ZATERDAG: om 7 uur mndst. voor Gerarda Schellekens-Schalx; om kwart voor 8 mndst. voor Adrianus v. Esch.

Gelegenheid tot biechten.

Dagelijks voor de H. Missen en zaterdagmorgen van 9—10 uur, en des middags van 3—4 en van 7—8 uur.

Huwelijksaankondiging:

Wilhelmus Josephus Mestrom van de parochie van het H. Hart en Hendrica Maria Theresia v. d. Laak van deze parochie. 3e roep.

Parochie St. Jan's Onthoofding, Liempde.

Zondag na 's Heren Hemelvaart. 18 mei 1958.

ZONDAG: half 7 l. m. tot welzijn der parochie; 8 uur l. m. tot bijz. intentie; 10 uur z. m. tot behoud van de vruchten der aarde v.w. den Berg; 3 uur het Lof.

MAANDAG: half 7 z. mndst. voor Hub. de Beer; 7 uur z. mndst. voor Anna v. Zeeland; 8 uur l. m. voor Maria Adr. Vermeulen te Eerde overleden.

DINSDAG: half 7 z. mndst. voor Theod. Leyten; 7 uur z. mndst. voor Wilhelmina Joh. Kuppens; 8 uur l. m. tot bijz. intentie.

WOENSDAG: half 7 z. m. tot behoud van de vruchten der aarde v.w. Velder en Vrelikhoven; 7 uur z. mndst. voor Adr. de Rooy; 8 uur l. m. voor Mart. Eijkemans te Boxtel overleden.

DONDERDAG: half 7 z. m. tot behoud van de vruchten der aarde v.w. den Berg; 7 uur l. mndst. voor Willem v. d. Langenberg; 8 uur l. mndst. voor Martha Adr. v. d. Biggelaar.

VRIJDAG: half 7 z. m. tot behoud van de vruchten der aarde v.w. Velder en Vrelikhoven; 7 uur l. mndst. voor de Eerw. Zuster Joseph v. Gestel; 8 uur l. m. voor Lamb. Schoenmakers.

ZATERDAG: vigilie van Pinksteren — geen geboden vasten- en onthoudingsdag; half 7 z. m. tot bijz. intentie; 8 uur l. mndst. voor Gerardina Corn. v. Heerebeek; 10 uur l. mndst. voor Michiel Braken. Na de middag biechthoren van 2—4 en van 5—8 uur.

ZONDAG 1e Pinksterdag: half 7 l. m. tot behoud van de vruchten der aarde v.w. den Berg; 8 uur l. m. voor Johanna Wenceslaus Willemsen te Gennep overleden; 10 uur plechtige hoogmis tot welzijn der parochie.

In de Kapel der Eerw. Zusters:

Maandag 7 uur l.m. voor Maria Marinus Welvaarts. Dinsdag 7 uur l.m. voor Willem v. d. Langenberg. Woensdag 7 uur l. m. voor Michiel Braken v.w. Tricot-Best. Do[illegible] ur l. m. voor de gelovige ziele[illegible] uur l. m. voor Martha Adr. v[illegible]gelaar v. w. de familie en de kinderen. Zaterdag 7 uur l. m. voor Anna v. Zeeland v.w. broers en zusters. Zondag 7 uur l. m. voor Gerardina Corn. v. Heerebeek.

Donderdag- en zaterdagavond half 8 Lof ter ere van O. L. Vrouw; Donderdag na het Lof te zingen lied no. 5, zaterdag lied no. 6.

De week vóór Pinksteren is een week van gebed en offer voor onze missiën in Indonesië en West-Indië. Daarom zal na de gestelde H. Missen en in de scholen vóór het begin der lessen het schietgebed H. Maria, bid voor de bekering van Indonesië en West-Indië. En op 1e en 2e Pinksterdag zal daarom achter in de kerk een bus geplaatst zijn, waarin men zijn offer in geld voor genoemde missiën kan storten.

Deze week zullen de kerkmeesters rondgaan om het kerkegeld.

De zelatricen van de St. Pieters-Penning worden verzocht de halfjaarlijkse contributie op te halen en bij ons af te dragen.

30e voor Maria Adr. Vermeulen-Versantvoort te Eerde overleden; Mart. Eijkemans te Boxtel overleden.

Gedoopt: Henr. Joh. Maria, zoon van Marinus de Laat-v. Vught.

Parochie H. Willibrordus, Esch.

Zondag na 's Heren Hemelvaart. 18 mei 1958.

H.H. Missen om 7 uur, half 9 en om 10 uur Hoogmis. Vandaag is de tweede schaalcollecte voor de kerkenbouw in ons Bisdom. Na de middag om 3 uur Lof met rozenhoedje en „Veni Creator" vanwege de Pinksternoveen.

Deze week iedere avond Lof met Veni Creator.

Deze week is het de zgn. **Indische Missieweek**, waarin wij willen bidden en offeren voor de missies in de vroegere Nederlandse koloniën in Indonesië en West-Indië. Aansluitend aan de gebeden na de Mis en bij het begin der lessen in de school zal gebeden worden het schietgebed: „O Maria, bid voor de Missie in de Oost en in de West". Uw giften voor deze missies kunt u storten in de bus achter in de Theresiakapel.

De vigiliedag van Pinksteren is **géén** vasten- en onthoudingsdag meer.

ZONDAG: 7 uur H. Mis voor overleden ouders De Bresser; half 9 H. Mis tot een bijz. intentie uit dankbaarheid (Z); 10 uur Hoogmis voor de parochie.

MAANDAG: 7 uur jrgt. voor Franciscus Pijnenburg; 8 uur H. Mis voor Charlotte Meeuwssen-Commers, in België overleden.

DINSDAG: 7 uur H. Mis voor overl. familie v. Emmerik-v. Kasteren; 8 uur H. Mis tot intentie van het St. Willibrordusgilde; 9 uur gez. H. Mis tot bijz. intentie uit dankbaarheid (v. H.- v. d. V); 10 uur gez. Huwelijksmis (v. Emmerik-v. Kasteren).

WOENSDAG: 7 uur H. Mis voor overl. familie Timmermans-Peijnenburg; 8 uur jrgt. voor Petronella v. Brunschot-Denissen; half 10 gez. Huwelijksmis (Timmermans-Peijnenburg).

DONDERDAG: 7 uur H. Mis voor overl. familie v. Pinxteren-Bergman; 8 uur H. Mis tot bijz. intentie uit dankbaarheid (V.-d. B.); half 10 gez. Huwelijksmis (v. Pinxteren-Bergman).

VRIJDAG: 7 uur jrgt. voor Johannes Schoones, Gertruda de hsvr. en Lambertus de zoon; 8 uur H. Mis voor Gerardus v. Beljouw te Boxtel overl.

ZATERDAG: 7 uur H. Mis voor Jordanus Dieden; 8 uur H. Mis ter ere van de H. Antonius Abt (O).

De schaalcollecte voor het Huldeblijk aan Mgr. Bekkers heeft opgebracht *f* 154,60.

St. Charles, Hal, Boxtel.

Zondag na 's Heren Hemelvaart. 18 mei 1958.

Vanavond om half 6 Vespers en Lof.

Vandaag begint de Jaarlijkse Missieweek, een week van gebed en offer voor de uitbreiding van de Katholieke Kerk in de van ouds bekende Nederlandse missiegebieden in Oost en West. Het is ditjaar juist 150 jaar geleden dat de eerste Nederlandse missionarissen in het Oosten zijn begonnen. De opbrengst van de 2e collecte zal zijn voor deze missiegebieden.

Vanavond om 7 uur begint de nachtelijke aanbidding, die zal duren tot morgenochtend 6 uur.

De gehele week om 8 uur Lof vanwege de novene tot voorbereiding op het Pinksterfeest.

Zaterdag, vigilie van Pinksteren, is GEEN vasten- of onthoudingsdag.

Onder de H.H. Missen is de schaalcollecte voor het onderhoud van de kapel, de 2e collecte is voor de missiegebieden in de Oost en de West. Beide bijzonder aanbevolen.

ZONDAG: om 7 uur voor Johanna de Greeff-van Exsel; om half 9 voor Petronella van Erp-v. d. Velden; om kwart voor 10 uit dankbaarheid.

MAANDAG: om kwart over 7 voor Overleden Fam. Geertman-van Tuijl.

DINSDAG: om kwart over 7 voor Mevr. Henket-Windstosser.

WOENSDAG: om kwart over 7 voor de Voortplanting van het Geloof, aan het zij-altaar voor Johanna de Greef-van Exsel.

DONDERDAG: om kwart over 7 voor het geestelijk en tijdelijk welzijn van het gezin.

VRIJDAG: om kwart over 7 voor Martinus van Bommel.

ZATERDAG: om kwart over 7 tot zekere intentie.

Misdienaars om half 9: Gebrs. Dollevoet.

14e JAARGANG No. 704 — 23 MEI 1958

Brabant's Centrum

Redactie en Administratie :
MOLENSTRAAT 19
TELEF. 513 — GIRO 277703

VOORHEEN BOXTELSCHE COURANT

Abonnementsprijs ƒ 1,95 per kwartaal (p. post ƒ 2,00)
Advertentieprijs : 10 ct. p. kol. mm.
Bij contract speciale tarieven.
Kleine advertentiën 7 ct. per woord.

KATHOLIEK WEEKBLAD VOOR BOXTEL EN OMGEVING

K.A.B. Boxtel vierde gouden jubileum

Feest werd gekenmerkt door sfeer van vreugde en dankbaarheid, maar ook van bezinning.

Op stijlvolle wijze heeft de Katholieke Arbeiders Beweging, afd. Boxtel, j.l. zondag het gouden bestaansfeest gevierd. Het werd een jubileumviering die „cachet" had en uitdrukking gaf aan de vooruitgang van de arbeidersstand gedurende een halve eeuw.

Gedachten en gevoelens van vreugde en dankbaarheid voerden uiteraard de boventoon bij de herdenking van het verleden. Zij kregen vorm, klank en kleur in een massale belangstelling, in tal van gloedvolle toespraken, in een overweldigende bloemenhulde en zelfs in een pauselijke onderscheiding voor de voorzitter van de jubilerende organisatie. Men bleek aan al dit feestbetoon echter voldoende realiteitszin te kunnen paren om ook een nuchtere blik voorúit te werpen en reeds nu aller aandacht te vragen voor de toekomst, die bezinning en aanpassing eist. Dit was er weer eens 'n sprekende getuigenis van, dat de K.A.B. haar plaats kent: midden in het leven, steunend op 'n gouden ervaring en op nog altijd jonge geestkracht.

Een feest dus, dat de waardering voor het verleden en het vertrouwen in de toekomst in zich droeg!

„Pro Ecclesia et Pontifice" voor voorzitter Valks.

De „gouden dag" werd ingezet met een Solemnele Hoogmis, welke in de H. Hartkerk werd opgedragen door de geestelijk adviseur, Kapelaan A. Ketelaars, met assistentie van Pater J. v. Amelsvoort W.P. en Pater H. Hendriks A.A. Reeds deze dagopening was onvergetelijk: het gezamenlijk bidden, offeren en communiceren van zovele arbeidersgezinnen, de treffende woorden door feestpredikant Deken I. Broekman, de mooie zang van het parochieel koor, dit alles was 'n feest op zich.

Daarna schaarden het bestuur van de K.A.B., de besturen van de vakbonden en instellingen, alsmede de vele genodigden zich in de foyer van de Ark aan de koffietafel, welke de officiële herdenkingsbijeenkomst vooraf ging.

Ter opluistering was toen ook reeds aanwezig de R.K. Gildenbondsharmonie, die de Ark deed daveren van muzikale vreugdetonen.

HULDE AAN DE WERKERS VAN HET EERSTE UUR.

De herdenkingsbijeenkomst vond enige ogenblikken later plaats in de grote zaal, die rijkelijk versierd was met vaandels, vlaggen en bloemen. Tegen dit stijlvolle en tegelijk feestelijke decor leidde het koor St. Petrus en St. Cecilia, onder leiding van de heer Jac. Driessen, het huldigingsprogramma in. Daarna sprak de voorzitter van de afdeling, de heer A. Valks, de aanwezigen toe.

Voor het forum van dit selecte gezelschap bracht spreker hulde aan degenen, die de hitte van de strijd hebben gedragen en die als werkers van het eerste uur zo'n belangrijk aandeel gehad hebben in de geestelijke en materiële verheffing van de arbeidersstand. In het bijzonder betrok hij hierin het 9-tal gouden jubilarissen, met name M. Baayens, H. v. d. Ven, A. Bevers, M. v. Esch, P. Bekkers, W. Dimmers, H. v. d. Biggelaar, J. Voets en Kampert. Zeer erkentelijk toonde voorzitter Valks zich ook ten opzichte van de geestelijke leiding, die de Boxtelse katholieke arbeidersbeweging mede groot en sterk gemaakt heeft. Veel van hetgeen bereikt is kunnen worden, is te danken aan de eminente geestelijke leidsmannen waarover de jubilerende organisatie al vanaf de dagen der oprichting heeft mogen beschikken.

Uitvoerig ging spreker hierna nog in op de wijzigingen die zich in ons land voltrokken hebben in maatschappelijk, sociaal en cultureel opzicht, welke wijzigingen van de K.A.B.-ers begrip, aanpassing, maar vooral ook deskundigheid en moed vragen, wil men met de veranderingen gelijke tred kunnen houden en de slechte invloeden tevens de baas kunnen blijven.

Hiervoor drong hij bij de leden — en vooral bij de jongere garde onder hen — aan om zo veel mogelijk aandacht te schenken aan persoonlijke ontwikkeling en vorming, opdat de arbeidersstand ook in deze moderne tijden kan rekenen op een kader dat berekend is voor een taak, die op een geheel ander vlak is komen liggen dan die van de toenmalige pioniers, en zeker niet minder zwaar is. Hij sprak tenslotte de hoop uit, dat straks van de hedendaagse leiders gezegd zal mogen worden, dat zij waardig en bekwaam hun bijdrage hebben geleverd aan de bevordering van het welzijn der mensheid. Met Gods zegen en onder de schutse van St. Joseph meende hij hierop ten volle te kunnen vertrouwen.

NIEUWE BONDSVLAG.

Even later prijkte op het podium 'n nieuwe bondsvlag: in dit genre 'n kunstwerk naar uitvoering en voorstelling, zijnde het jubileumgeschenk van de diverse vakbonden en de onderafdelingen K.A.V., K.A.J., V.K.A.J. en Bejaardenbond. Nadat de vlag door kapelaan Ketelaars, de geestelijk adviseur, was gewijd, werd zij het K.A.B.-bestuur aangeboden door de voorzitter van de feestcommissie, de heer P. Hendriks. Deze wees erop, dat bij het 40-jarig bestaansfeest van de afdeling reeds 'n zeer kostbaar vaandel ten geschenke was gegeven, hetgeen naar de practijk had aangetoond echter maar moeilijk te gebruiken is bij bepaalde openbare gebeurtenissen. De thans aangeboden vlag is beter hanteerbaar, terwijl deze in haar magnifieke uitbeelding van de functie der organisatie eveneens prachtig voldoet. Deze zinvolle feestgave werd door voorzitter Valks namens het bestuur in dank aanvaard.

BIJZONDERE ERKENNING.

Had het programma tot dan toe geheel zijn verloop gekregen volgens de opstelling van de feestcommissie, hierna nam het een onverwachte maar niet minder feestelijke wending. Deken Broekman nam nl. het woord om namens de geestelijkheid van Boxtel dank te brengen aan de K.A.B. en de bestuurders van deze organisatie, die steeds een waardevolle steun zijn geweest bij de zielzorg en wel door op eigen organisatorische grondslag de band tussen maatschappij en kerk te verstevigen zo veel in haar vermogen lag. Spreker richtte een speciaal woord van erkentelijkheid tot de twee oudste leden van het bestuur.

Op de eerste plaats tot de heer C. van Oers, die o.a. al 36 jaar lid is van het K.A.B.-bestuur, 25 jaar voorzitter van de vakbond St. Eloy en 26 jaar lid van het Dioc. Ziekenfondsbestuur.

Op de tweede plaats richtte hij zich tot de heer A. Valks, die immer 'n voorbeeldige activiteit ontplooid heeft op sociaal, cultureel en charitatief terrein, en in wie de Deken vooral de algemeen gerichte belangstelling, de breedheid van geest kon waarderen, omdat het juist deze eigenschappen zijn waarmee de tegenwoordige K.A.B.-voorzitter een gezonde samenwerking tussen de verschillende maatschappelijke groeperingen in Boxtel weet te bewerkstelligen. Het was de spreker daarom ook 'n ware voldoening te mogen mededelen, dat aan de heer Valks voor al deze verdiensten het gouden kruis Pro Ecclesia de Pontifice was toegekend. Omdat de echtgenote van de heer Valks zo'n groot aandeel heeft gehad in het thans bekroonde werk, verzocht Deken Broekman haar om de pauselijke onderscheiding bij haar man op te spelden, hetgeen onder luid applaus geschiedde.

Nadat de gedecoreerde voorzitter ook door zijn kinderen, medebestuursleden en feestcommissie was gefeliciteerd, dankte hij voor deze hem wel geheel onverwacht ten deel gevallen onderscheiding.

De heer Valks wilde de eer hiervan laten delen door degenen wie deze eigenlijk toekomt: enerzijds zijn vrouw en zijn gezin, anderzijds de gehele Boxtelse K.A.B.

HET VERLEDEN HERLEEFDE.....

Tot besluit van de herdenkingsbijeenkomst sprak de heer P. Vriens, voorzitter van de diocesane K.A.B., daarna de feestrede uit, die vanwege het danig verstoorde tijdschema aanzienlijk bekort moest worden. De heer Vriens begon met te zeggen, dat Boxtel weliswaar niet de eerste afdeling is geweest in dit bisdom, maar wel één der éérsten en een die in diocesaan en nationaal verband wel degelijk van betekenis is geweest voor de organisatievorm van de Katholieke Arbeiders Beweging.

En toen liet de diocesaan voorzitter in een weidse schildering van historische gebeurtenissen, vroegere bestuurssamenstellingen en baanbrekende activiteiten van op de voorgrond tredende figuren, het verleden van de Boxtelse katholieke arbeidersorganisatie in zijn volle waarde herleven.

Aangehaald werd, dat zoals men in de annalen van de nationale K.A.B. een naam als Ariëns tegenkomt, men in de geschiedenis van de Boxtelse R.K. Gildenbond namen ontmoet als Kapelaan Peters en Kapelaan Simkens, onder wie de eerste voormannen van de organisatie — v. d. Horst en Sweens, v. Doremalen en Verhoeven, Baayens, De Vries en Schalkx zich veilig moeten hebben gevoeld. Aangetoond werd ook hoe moeilijk hier het organisatiewerk op gang kwam (het tabaksbewerkersgilde telde bij de oprichting in 1902 al 30 leden, maar 12 jaar later nog maar 15; de wevers waren onder St. Severus begonnen met 56 leden, welk aantal na enkele jaren bleek teruggelopen tot 40; en het kalk- en steenbewerkersgilde was in maart 1908 tot stand gebracht met 30 leden, maar schrompelde in 6 jaar tijd ineen tot een correspondentschap waartoe nog geen 10 leden meer behoorden). Spreker liet dit de aanwezigen zien als moeizame pogingen maar vooral ook als tekenen van vasthoudendheid van de pioniers, priesters en leken, om de katholieke organisatie ingang te doen vinden. Rond 1907 leidde dit dan ook tot een actie om in Boxtel een R.K. Gildenbond op te richten. In 1908 verenigden de vakverenigingen van de tabaks-, textiel- en kalk- en steenbewerkers zich tot 'n plaatselijke R.K. Gildenbond. Men telde 116 leden; de contributie bedroeg 60 cent contributie per lid per jaar. Men maakte enkele moeilijke jaren door, waarvan opgetekend staat dat de tabaksbewerkers een eigen ziekenfonds ouprichtten met 22 leden die 2 cent betaalden voor elke uit te keren gulden en ook dat St. Severus een eigen werklozenfonds bezat, kosten 80 cent per lid per jaar en ƒ 1,— per dag uitkering in 1909. In 1914 was in het Boxtelse organisatieleven eindelijk een opgaande lijn te bespeuren en toen in 1916 ook het spoorwegpersoneel en de mannen van de P.T.T. zich aansloten alsmede het timmerliedengilde en de grafische bond, stonden 320 leden ingeschreven. Er komen dan hele reeksen activiteiten los: oprichting van 'n steenkolencoöperatie, 'n spaarkas, 'n coöp. bouwvereniging, de oprichting van de stichting „Volkshuis", 'n coöp. bakkerij, 'n eigen doktersfonds enz. enz. Boxtel deed zelfs nationaal van zich spreken, omdat hier het hoofdkantoor van de R.K. Nat. Vakbond van Spoor- en Tramwegpersoneel gevestigd was sedert 1903. Ook diocesaan speelde Boxtel een belangrijke rol en leverde tot voor kort verschillende leidende figuren aan het centrale kader.

Werkelijk, Boxtel betekende heel wat, zo betoogde de heer Vriens, die echter ook met tevredenheid constateerde dat het heden een prachtige bekroning van het verleden vormt. De diocesaan voorzitter zwaaide op zijn beurt veel lof toe aan degenen die destijds hun schouders hebben gezet onder dit werk, alsmede aan degenen die het thans nog schragen, daarbij speciaal even de figuur van de voorzitter naar voren halend. Ook de heer Vriens wees op de moderne problemen en noden van de arbeidersstand, dei nu een zg. geheel andere instelling bij de K.A.B.-leiding veronderstellen. Met de wens dat God het bestuur en de priestermedewerkers, het kader, de kracht zou geven om het aangevatte werk in de juiste richting en de opgang naar het 60-jarig bestaansfeest te leiden en te beinvloeden, eindigde de heer Vriens daarna zijn aandachtig beluisterde feestrede.

MASSALE HULDE.

Staande aan de hoofdingang van de Ark mocht het bestuur hierna de muzikale hulde in ontvangst nemen van Boxtels Harmonie. In onafgebroken rijen kwamen meteen hierna tijdens de receptie de vertegenwoordigers van geestelijke en wereldlijke overheid, van organisaties, verenigingen en instellingen, en niet te vergeten tal van personen uit de 1800 man tellende gouden K.A.B. het bestuur de hartelijkste gelukwensen aanbieden. Het was een massale, imposante hulde, die het goud van dit jubileum bijzondere glans verleende.

's Avonds ging (wederom in De Ark) de prémière van de reeks feestavonden, verzorgd door het radio-ensemble Charles Aerts. Ook wat dit onderdeel van het programma betrof, kon de feestcommissie voldaan zijn: het was naar ieders tevredenheid!

ZONDAGSDIENST DER ARTSEN

aanvangende des zaterdags 's namiddags 5 uur eindigende 's maandagsmorgens 8 uur.

25 en 26 mei
1e en 2e Pinksterdag

UITSLUITEND VOOR SPOEDGEVALLEN.

DOKTER B. E. A. M. JANSSENS
Molenwijkseweg 71 — Telefoon 810

Pinkstergedachten

Pinksteren spreekt ons van het vervuld worden door de Heilige Geest. Het is het feest van de geestdrift, van het vlammend enthousiasme. Het wordt gevierd in de bloei der natuur, in de opkomende zomer.

Zijn onze harten vaardig voor de pinksteriering? Er is veel, er is bijna alles in het leven van tegenwoordig, dat ons de geestdrift ontneemt. Na twee wereldoorlogen en een uitzichtsloze periode die daarop volgde, leeft de mensheid in een gamma van gevoelens, die zich uitstrekken tussen vertwijfeling en gelatenheid. Wij zien nog altijd geen horizon. Wij zijn bereid te dragen, te aanvaarden wat deze tijden over ons brachten, maar wij verkeren niet in een stemming om te getuigen, om de wereld te bestormen met onze verwachting. Wanneer de wereldgeschiedenis een kleine wending schijnt te nemen, die aanleiding zou kunnen zijn voor bemoedigender gedachten, dan staan wij daar sceptisch tegenover.

Er hangt een ijzeren gordijn van twijfel tussen ons en de toekomst en als wij lezen van tongen als van vuur, die nederdalen op de mensen ten teken van de Heilige Geest, waarvan zij werden vervuld, dan worden wij aangedaan door verwondering.

—o—

Maar dan vragen wij ons af, of niet altijd het christendom zich openbaart als de paradox van het leven.

Wanneer wij het pinksterverhaal herlezen, zoals het gegeven wordt in de Handelingen der Apostelen, dan zien wij de apostel Petrus opstaan en de vurige tekenen verklaren. „Bekeert U allen", zo roept hij uit, „want voor U is de belofte; ook voor Uw kinderen, en voor allen, die de Heer onze God Zich zal roepen". En hij vermaant degenen, die om hem heen verzameld zijn met de woorden: „Redt U toch uit dit verdorven geslacht".

En dan is er deze uitspraak, die de apostel doet, wanneer hij doelt op de Christus-figuur: „Gij hebt mij de wegen van het leven getoond, Gij zult mij van vreugde vervullen door Uw aanschijn".

—o—

Onze verwondering wijkt, wanneer wij de pinkstergedachte beschouwen in het licht van het christendom. Wij gaan begrijpen dat geloof en vertrouwen alleen de basis kunnen zijn van onze pinksterbeleving. Geloof in eeuwige woorden, die bestendige kracht hebben en zullen vervuld worden, als de tijden van lusteloosheid en apathie zullen zijn voorbijgegaan. Het christendom stelt ons voor een andere werkelijkheid dan die, welke wij kleinmoedig ervaren.

En nu is de betekenis van Pinksteren verder reikend dan dat wij de twijfel, die over ons ligt, overwinnen. De opdracht van Pinksteren is: twijfel omzetten in geestdrift. Een volkomen verandering van onze gesteldheid, een wedergeboorte. Er is niets wat deze verzonken wereld zo nodig heeft. Een macht zal moeten oprijzen, die het kwade vernietigt en die het lauwe verdelgt. Dat is het enige geneesmiddel tegen het euvel, waaraan de huidige mensheid lijdt en tegen de ziellooshеid, waardoor de huidige mens is bevangen. Maar die macht kan alleen opkomen, wanneer het geloof aan de overwinning van het goede leven stellig in ons aanwezig is en als wij elkaar tot dat goede leven oproepen. Er staat geschreven: „En al de gelovigen waren ten nauwste vereend, en bezaten alles in gemeenschap".

(Nadruk verboden).

Dr. P. H. RITTER.

Boxtelse bedevaart naar Banneux

Aangezien gebleken is, dat steeds meer personen belangstelling hebben voor de jaarlijkse processie naar Banneux, de Mariabedevaartsplaats in België, zijn de Paters Assumptionisten er ook dit jaar weer toe overgegaan deze bedevaart te organiseren. Het is juist 25 jaar geleden dat Maria in dit armelijke dorpje verscheen en Zich kenbaar maakte als de Maagd der Armen. Vandaar dat dit eerste jubileum zeker iedereen moet uitnodigen naar Banneux te gaan. De bus vertrekt zondag 1 juni 's morgens pl.m. 5 uur uit Boxtel. Nadat er onderweg gelegenheid wordt gegeven koffie te drinken, arriveren de bedevaartgangers om ongeveer 10 uur ter plaatse voor de bijwoning van de Hoogmis. 's Middags vindt een plechtig Lof plaats met de zegening van de zieken, waaronder 22 zieken uit ons bisdom. Op de terugweg, die om half 5 aanvangt, wordt nog eenmaal gestopt voor een avondboterham. De terugkeer in Boxtel zal om ongeveer 9 uur zijn. Deze bedevaart vraagt dus niet al te veel inspanning, terwijl toch ieder voldoende tijd gelaten wordt om, buiten de gemeenschappelijke diensten, persoonlijk voor zijn intenties te bidden. Opgave kan geschieden tot en met Pinksteren op het Missiehuis, voor de bedevaart van zondag 1 juni als sluiting van de meimaand.

PERRON

Meer dan eens hebben wij horen zeggen — en wij zijn het helaas beginnen te geloven — dat men veel Nederlanders het best leert kennen op het perron van een spoorwegstation. Om heel precies te zijn: op het uiterste randje van dat perron. Of om nog preciéser te zijn: op de halve meter die gelegen is tussen het uiterste randje van het perron en de trein, die ervoor te wachten staat. Op die schijnbaar onbeduidende halve meter leert men hen namelijk kennen als..... ellebogers.

Misschien heeft de eeuwige strijd tegen de zee hen die onsierlijke eigenschap bijgebracht. De zee is immers onze oude vijand, die onvermoeid aan ons grondgebied knaagt. Als natie hebben wij altijd collectief op het uiterste randje van ons, op de zee veroverd, wingewest gestaan, op het perron van onze, aan de baren ontworstelde, geboortegrond. Daar hadden wij maar één ideaal: de indringer af te slaan en hem elke millimeter grond te betwisten. Wij zijn er niet slecht in geslaagd. Wat? Wij zijn er grandioos in geslaagd. De Franse schrijver Dumas zegt zelfs in zijn „Geographie Cordiale", dat Holland het enige land ter wereld is, waar God niets aan gedaan heeft. Het werd eenvoudig gemaakt door zijn bewoners.

Maar het schijnt dat elke kwaliteit haar donker randje heeft. Ook de wereldberoemde Nederlandse strijdbaarheid. Hier is dat randje: de manie om overal, waar randjes zijn, te dringen en te duwen.

Veel Nederlanders — en zij hebben die onprettige naam ook in het buitenland — kunnen niet tegen randjes. Zodra ze ervoor staan worden ze wild.

Je ziet het bij loketten. Je ziet het in winkels. Je ziet het bij bus- en tramhalten. Je ziet het meer dan elders op de perrons van de spoorwegen.

Gaat U eens op een drukke zaterdagmiddag in een van de stations een kijkje nemen. Hebt U het er voor over bijtijds aanwezig te zijn en als U zelf meegaat tijdens de reis te blijven staan. U kunt dan het volgende waarnemen. Zolang de trein er nog niet is, lijkt het perron een rustige boulevard, waar de mensen niets anders te doen hebben dan zich in lijdzaamheid te verpozen. Er staan groepjes met elkaar te praten en er staan enkelingen met afwezige blik naar een reclame-affiche te staren, dat hen overigens helemaal niet interesseert. Iedereen heeft alle tijd. Maar ziet: daar rolt de trein voor. Als bij toverslag verandert het perron in een verwarde mierenkolonie. Alles dringt naar voren. Alles wordt gejaagd. Het praten wordt roepen, de afwezige blikken krijgen plotseling iets verbetens. De trein stopt. De portieren gaan open, En dan is het alsof heel de mensenmenigte naar bepaalde punten wordt gezogen. Elke deur krijgt iets van een pompsteengat, waarlangs het afwaswater met snorkend geluid verdwijnt. Dit is Nederland op zijn best.

Reizigers, die aankomen, krijgen vaak de tijd niet om uit te stappen. Wie er met moeite in slaagt, moet zich een doorgang forceren in het duwende en hijgende mensenkluwen dat daarbuiten als een klit bijen aan de beugels hangt. Sommige mensen krijgen helemaal geen kans om uit te stappen voordat „alles" binnen is. Wij hebben heren gezien, die op het uiterste randje een perron kwajongens werden en dames, die op hetzelfde randje hyena-instincten demonstreerden. Wij hebben bejaarde vrouwen gezien en bejaarde mannen, die voor één vluchtig ogenblik lenig werden: op dat uiterste randje van het perron. En wij hebben ook eens een groepje Engelsen gezien, die bij het waarnemen van zo'n zaterdagmiddagperronmanifestatie, hun ogen niet konden geloven. En er zeer door ontsticht waren. Maar dat was hun niet kwalijk te nemen: misschien hadden zij nooit ondervonden wat de voortdurende strijd van gans een volk tegen het water aan doorzettingsvermogen eist.....

Nederland heeft veel perrons. Het dagelijkse leven ook. En op vele van die perrons wordt geduwd, gedrongen en ge-elleboogd. Er komen veel kwajongens voor en vrouwen met hyena-instincten. En bejaarde personen met verbluffende lenigheid. En mensen, die hun ogen niet kunnen geloven.....

WIJSGEER.

Plaatselijk Nieuws

Regeling winkelsluiting i.v.m. Pinksteren.

De voor de gemeente Boxtel geldende winkelsluitingsverordening bepaalt, dat de winkels op de vrijdag en de zaterdag voorafgaande aan Pinksteren geopend mogen blijven tot 's avonds 9 uur.

De halvedagsluiting komt volgende week dinsdagmiddag te vervallen.

Afhalen Ouderdomsrente.

Vanwege de Pinksterdagen moet ouderdomsrente worden afgehaald zaterdag 24 mei door degenen die anders op de 25e en 26e van de maand afhalen.

St. Willibrord op Luissel.

Zoals reeds sedert jaren gebruikelijk is, wordt op de Tweede Pinksterdag St. Willibrord op bijzondere wijze gevierd in de kapel op Luissel.

Des morgens om 8 uur wordt in de kapel een H. Mis opgedragen. In de namiddag zal van 2 uur tot half 6 — telkens als een groepje pelgrims bij de kapel aanwezig is — een korte plechtigheid worden gehouden bestaande uit enige gebeden, een korte toespraak over St. Willibrord, de geloofsbelijdenis, zegening der kinderen en verering van de rilikwie.

Toneelavond Kunstkring Boxtel.

Op vrijdag 30 mei zal het toneelgezelschap van Johan Kaart in de Ark optreden voor de leden van de Kunstkring Boxtel met het bekende toneelstuk „Harvey" (Het konijn en ik). Deze uitvoering is toegankelijk voor A-leden.

Het door het gezelschap Johan Kaart te brengen toneelstuk is wel zo algemeen bekend, dat het ons inziens geen nadere aanbeveling behoeft. Eenieder zal aan dit plezierige, ietwat moraliserende stuk een prachtige avond beleven.

(Zie ook de advertentie in dit blad).

Jaarlijkse expositie Schildersschool „St. Lucas".

Op Eerste en Tweede Pinksterdag zal door de Nederl. Katholieke Schildersschool „St. Lucas" de jaarlijkse tentoonstelling van de werkstukken der leerlingen gehouden worden in het schoolgebouw, Burgakker 4, Boxtel.

Aangezien deze school de enige katholieke school is voor Nederland op het gebied van de schildersvak-opleiding, mag voor deze expositie 'n grote belangstelling worden verwacht.

Op zondag 25 mei zal de tentoonstelling geopend zijn van 12 tot 17 uur, op maandag 26 mei van 10 tot 17 uur.

E.H.B.O.

Agenda.

27 mei: 4e dinsdag van de maand, oefenavond voor al onze leden o. l. v. Dokter Wentholt met assistentie van de dames Den Otter en de heer van Berkel.

28 mei: 6e les van de vervolgcursus van Dokter Margry en Dokter Janssens.

Adresveranderingen.

De leden worden nogmaals dringend verzocht bij verhuizingen het nieuwe adres te willen opgeven bij de secretaris, de heer L. Bogaerts, Deken Spieringsstraat 14 of telefonisch onder no. 692.

Inbraak in winkel-kantoor.

Vrijdagmorgen ontdekte het winkelpersoneel van De Gruyter dat tijdens hun afwezigheid op Hemelvaartsdag was ingebroken in de kantoorruimte, gelegen aan de Dommelzijde. Vermoedelijk heeft de dader (of zijn het meerdere daders geweest?) het pand in de avond of nacht ongemerkt kunnen bereiken via de terreinen achter de naast De Gruyter gelegen woningen. Vanaf het platform aan de Dommelkant heeft men zich toen toegang tot het kantoortje weten te verschaffen door een ruit van de deur te vernielen.

Bij de inbraak is enig geld ontvreemd. De politie stelt een onderzoek in.

Kapel van Stapelen.

Op het communiefeest van Theo Bekkers werd *f* 7,50 opgehaald voor het Kapelfonds van de Paters Assumptionisten.

Op het communiefeestje van Zusje v. Dinther te Liempde werd opgehaald door Henny v. Dinther *f* 5,69 voor de Kapel van Stapelen.

Gouden Bruiloft.

Er heerste zaterdag een feestelijke drukte in de v. Salmstraat vanwege de gouden bruiloft van het echtpaar v. Breugel-v. Hamond. De jubilerende echtelieden werden 's morgens in een grote feeststoet (met vele bruidjes) vanaf de fraai versierde woning naar de kerk geleid, waar een H. Mis uit dankbaarheid werd opgedragen.

Van de kerk teruggekeerd op het bruiloftsadres werd het gouden paar hartelijk gelukgewenst door de voorzitter van het buurtcomité, de heer v. Homelen, die namens de v. Salmstraatbewoners tevens een fraai en practisch cadeau aanbood. De beide oudjes moesten zich daarna tijdens de drukbezochte receptie nog diverse huldigingen laten welgevallen, waarbij wederom vele geschenken werden aangeboden, terwijl ook vele bloemstukken in ontvangst mochten worden genomen.

Het verdere gedeelte van het feest werd door de 74-jarige oudjes gevierd in de grote kring van kinderen (7), en kleinkinderen (19) en achterkleinkinderen (4).

Alleen 's avonds werd nog even „opgebroken" voor de serenades van de harmonieën, die opnieuw veel drukte en feestbetoon in de v .Salmstraat teweeg brachten.

Verkiezing Gemeenteraad.

Op woensdag 28 mei a.s. zullen in ons land de verkiezingen voor de Gemeenteraden gehouden worden.

Er zijn in onze gemeente in totaal 12 stembureaus, t.w.: Gemeentehuis, B.L.O.-school, St. Franciscusschool, St. Aloysiusschool, St. Paulusschool, Ziekenhuis, De Ark, Kantoor Gemeentebedrijven, De Burcht, School „De Zonnehoek", Lennisheuvel en Gemonde.

De kiezers worden erop gewezen, dat de stembureaus geopend zullen zijn van 's morgens 8 uur tot 's avonds 7 uur.

Op het gemeentehuis zal ook de afd. Bevolking steeds geopend blijven gedurende deze tijd.

Ophaaldienst huis- en tuinvuil.

Huisvuil: in verband met de voorjaarsschoonmaak zal de route van maandag (2e Pinksterdag) op dinsdag worden gereden, en de route van dinsdag op woensdag.

Tuinvuil: woensdag a.s. zal tuinvuil worden opgehaald van de adressen die zijn opgegeven.

Het tuinvuil moet vóór 8 uur 's morgens aan de straat worden gereed gelegd in hanteerbare bundels, tot een gezamenlijk maximum hoeveelheid van pl.m. 1/10 m^3. Het moet zodanig gebundeld zijn dat geen vuil op het trottoir achterblijft.

Burgerlijke Stand.

Van 13 tot en met 19 mei 1958.

GEBOREN: Antonius H. M. M. zoon van M. A. van Beurden en A. B. J. van Huijgevoort, Doornakkerlaan 52 — Theodorus H. H. zoon van G. H. Spikmans en M. J. Smetsers, Kinderbos 18 — Johannes W. Th. A. zoon van J. M. A. van Stekelenburg en A. Th. M. Heerius, R. van Cuijkstraat 7a; Arthur A. M. zoon van J. G. M. Andriessen en M. H. J. van Melick, Kalksheuvel 25 —Cornelis J. A. Fr. zoon van W. P. J. G. van Straten en E. J. van Son, Armehoefstraat 12.

ONDERTROUWD: Hubert M. Verhoeven en Maria H. A. J. van Eijndhoven — Adrianus M. J. Steeman en Huberdina A. J. M. Leijten.

GEHUWD: Gerhard W. J. van Berkel en Wilhelmina C. H. van der Linden — Nicolaas G. Verdonk en Adriana M. Vilé — Henricus A. den Otter en Adriana H. van den Broek — Willem Vosmeer en Johanna G. van de Langenberg — Lambertus J. L. van Trigt en Johanna M. H. van Dooremalen.

OVERLEDEN: Josephus A. van Uitert, oud 46 jaren, Pr. Hendrikstraat 35 — Petrus A. G. M. van de Langenberg, oud 1 jaar, Rechterstraat 59.

Repetitie Boxtels Orkest.

Vrijdagavond om 8 uur repetitie van Boxtels Orkest en de Zangvereniging in de zaal van Café v. d. Aker, Baroniestraat.

K.A.B.-kinderfeest.

A.s. dinsdag zal in De Ark het jubileum-kinderfeest worden gegeven en wel om 10 uur, 1 uur, 3 uur en 5 uur.

A.s. zaterdag zal de K.A.B.-leden nog gelegenheid geboden worden hiervoor kaartjes af te halen in het Verenigingsgebouw, 's middags van 3—5 uur. Men diene feestgids en trouwboekje mee te brengen.

K.A.J. opent zomerprogramma.

Het zomerprogramma wordt reeds deze week geopend met een vacantiekamp in Lage Mierde voor jongens van 14—17 jaar. Vertrek vrijdagavond om 7 uur aan De Kajuit, terugreis op Tweede Pinksterdag. Kosten *f* 4,— per persoon.

V.K.A.J.

A.s. dinsdag pionieren om 8 uur in het K.J.V.-huis.

A.s. woensdag om half 8 gaan we per fiets naar Oirschot.

R.K. Boerinnenbond.

De jongere leden van de Boerinnenbond boven de 21 jaar worden maandag 26 mei (2e Pinksterdag) op de bekende tijd op het kantoor van de Boerenbond verwacht.

K.M.V. Lennisheuvel.

De kinderen van de club, die op 27 mei deelnemen aan de bedevaart, worden verzocht tijdig aanwezig te zijn. Vertrek per bus om 9 uur vanaf Boseind 19. S.v.pl. boterhammen meebrengen.

Prachtig succes voor Boxtelse kappersbediende.

Onze plaatsgenoot Fr. Kappé wist in de finale van het door de Ned. Kath. Bond van Kapperspersoneel georganiseerde nationale competitieconcours de tweede plaats (2e prijs met bijzondere lauwertak) te verwerven. Een prestatie waarvoor onze gelukwensen!

INZENDING van ADVERTENTIES
's woensdags vóór 4 uur

★

INZENDING van COPIE uiterlijk woensdagvoormiddag.

Oud Boxtel in beeld

Terwijl in de dagelijkse omgang zo dikwijls vergeetachtigheid geconstateerd moet worden, ervaart men in gesprekken met bejaarde mensen dat belevenissen en gebeurtenissen uit hun jeugd als het ware in het geheugen vast liggen.

Op onze informatiebezoeken voor „Oud Boxtel in beeld" krijgen wij wel eens de indruk dat geschiedenis veelal vastgelegd wordt uit het geheugen en niet ten tijde van het gebeuren, omdat dan de aandacht nog niet is gericht op de toekomst.

Bij de pogingen om bij gelegenheid van het 50-jarig bestaan onzer beide harmonieën een en ander te vernemen omtrent hetgeen zich in en om deze muziekgezelschappen heeft afgespeeld, vernamen wij tevens dat in onze gemeente reeds fanfares hebben bestaan vóór de oprichting van de jubilerende harmonieën.

Thans kennen wij de muzikale weelde van het bezit van vier muziekkorpsen: de twee binnenkort in goudglans staande harmonieën en de de fanfares „St. Lambertus" in Gemonde en „St. Arnoldus" in Lennisheuvel.

Afgaande op mededelingen onzer oudste inwoners mag worden aangenomen dat in Boxtel reeds honderd jaar geleden in fanfareverband gemusiceerd werd door jongelui, doch de organisatorische binding is vermoedelijk niet sterk genoeg geweest om de liefhebberij gebundeld te houden in de vorm van een fanfare. Wel mag historisch worden vastgesteld dat omstreeks 1880 een fanfare werd opgericht. De gebroeders Frans en Janus van Oerle, zoons van de stichter der Van Oerle's Weverijen, waren o.a. lid van deze fanfare. Ook de thans 94-jarige Theodoor de Visser behoorde als 15-jarige jongeling tot dit muziekkorps.

De heer De Visser noemde ons nog verschillende namen van muzikanten, namen die ook voorkomen onder de leden van de „Gildebonds-Harmonie" en „Boxtels Harmonie".

Kapelmeester van deze fanfare was Christiaan Hörmann, kapelmeester van het muziekkorps der Bossche Schutterij.

Hoe lang deze Boxtelse fanfare heeft bestaan vermogen we niet met zekerheid vast te stellen, doch afgaande op hetgeen in de geschiedenis van de Liempdse fanfare staat vermeld omtrent medewerking van dit korps aan festiviteiten in Boxtel, dan moeten wij vóór de oprichting van de Fanfare „Wilhelmina" ongeveer 10 jaar zonder eigen muziekkorps zijn geweest.

Rond 1895 namen de drie gebroeders Frans, Janus en Jan van Oerle het initiatief voor oprichting van hun fanfare. Onder het personeel van hun textielfabriek was volop belangstelling om deel uit te maken van het korps. Op bovenstaande foto is de sterkte van Fanfare „Wilhelmina" te zien.

Ongetwijfeld zullen de Boxtelsen onder onze abonnees verschillende mannen ervan herkennen. Twee van deze fanfareleden zijn nog in leven, nl. Harrie en Huub van den Berg.

Deze fanfare viel jammer genoeg in in 1903 uiteen. Nadien werden het vaandel en de instrumenten verkocht aan de in Den Dungen opgerichte fanfare, die met het vaandel de naam „Wilhelmina" overnam.

Bij enige mannen van het uiteengevallen korps was de interesse voor de muziek sterk genoeg gebleven om drie jaar later toe te treden tot de nieuwe harmonieën. Bij de Gildebonds sloten zich aan Gerrit Voets, Toontje Voets, Jan Thijs en Kees van de Ven, en Marinus Hazenberg werd lid van de Boxtelse Harmonie.

Enige en algemene kennisgeving:

Op maandag 2 juni a.s. hopen onze dierbare Ouders

H. KROL
en
J. M. KROL-v. KEMPEN

hun 50-jarig Huwelijksfeest te vieren.

Hun dankbare kinderen en kleinkinderen

Gelegenheid tot feliciteren van 12.30—13.30 uur

Liempde, Keefheuvel 24.

Op zondag 1 juni a.s. hopen onze dierbare ouders

A. SANDERS
en
J. SANDERS-
v. RUREMONDE

hun zilveren huwelijksfeest te vieren. — Om half 11 zal in de parochiekerk van het H. Hart een H. Mis uit dankbaarheid worden opgedragen.

Hunne dankbare kinderen

Gelegenheid tot feliciteren van 1—2 uur

Breukelsestraat 102.

Voorzien van het H. Oliesel overleed heden na een kortstondig ziekbed, onze lieve Vrouw en Moeder

MARIA JOHANNA MARIANNE AKKERMAN

Echtgenote van

Johannes, Baptista Deelen

in de ouderdom van 69 jaren.

Boxtel: J. B. Deelen
Heeze: F. G. M. Deelen
Boxtel: M. M. Deelen
Boxtel: S. J. Deelen

Boxtel, 21 mei 1958.
Vic. v. Alphenlaan 3.

De plechtige H. Mis van Requiem zal gehouden worden in de parochiekerk van St. Petrus op zaterdag 24 mei te 10 uur, waarna begrafenis op het R.K. Kerkhof, Bosscheweg.

Bijeenkomst sterfhuis om 9.30 uur.

Tijdens de H. Mis gelegenheid tot communiceren.

Allen die blijken van medeleven hebben betoond of behulpzaam zijn geweest bij ziekte, overlijden en begrafenis van onze dierbare Echtgenoot, Vader, Behuwd- en Grootvader

A. J. VAN ETTEN

zeggen wij bij deze hartelijk dank. In het bijzonder danken wij Geneesheren, Eerw. Zusters, Verpleegsters, Familie, Buurtgenoten, Vrienden en Kennissen.

Familie v. Etten.

Hertogenstraat 25.

Voor winkel gevraagd nette werkster voor halve dag per week. Bern. v. d. Schoot, Kruisstraat 2.

Mevr. Verweij, Deken Spieringsstraat 20, vraagt een nette werkster voor enkele dagen per week.

Gevraagd voor 1 juli nette r.k. hulp in de huishouding, voor dag en nacht. Zelfstandig kunnende werken en koken, v.g.g.v. Meerdere hulp aanwezig. Mevr. Van Meeuwen, Oude Dieze 13, Den Bosch.

Te koop een woonhuis met tuin en 2½ m. brede inrijruimte, z.g.a.n. Direct te aanvaarden. Bevragen Café „Marktzicht", Markt 21, Boxtel.

Zoek belangrijke verzameling of partij postzegels. Brieven Postbus 15, Diemen (N.-H.)

Autostalling. Nog plaats om uw auto te stallen *f* 10,— per maand. P. v. d. Brandt, Baroniestraat 48, Boxtel.

Douchebak te koop. Mgr. Wilmerstraat 6.

Te koop gevraagd een 1-persoons opklapbed en een kinderdriewielertje. Aanbiedingen Molenstraat 19.

Te koop: gloednieuw vloerkleed, Stationstraat 2.

Te koop 1 stuks Balastore Zongordijn 173 breed *f* 20,—, 1 stuks Balastore Zongordijn 84 cm breed *f* 9,—, 1 luchtbed met pomp en slaapzak met ritssluiting, samen *f* 25,—, als nieuw. Bosscheweg 23, Boxtel, tel. 662.

Moderne Heren Regencoats met afknoopbare ceintuur, vanaf *f* 34,95. Fa. Wed. Spierings, Breukelsestraat 88.

Slagerij Clercx geeft deze week voor reclame — a.s. vrijdag en zaterdag — poulet *f* 1,70 per 500 gr. — Lunchpakket 150 gr. Leverkaas en 100 gr. Metworst samen *f* 1,— — Leverworst *f* 1,25 per 500 gr. — Dinsdag 150 gr. gebr. Gehakt *f* 0,53. Speklappen *f* 1,20 per 500 gr. — Woensdag 250 gr. gek. worst *f* 0,58 — Donderdag 500 gr. verse worst *f* 1,75; 100 gr. Preskop *f* 0,38. Uitsluitend superkwaliteit.

Woensdag gehaktdag *f* 1,68 per 500 gr. Nergens beter gehakt dan bij Slagerij Clerx.

Gerookt vet spek *f* 0,70 per 500 gr. Slagerij Clercx.

Leuke katoenen jongenspakjes leeftijd van 3 tot 7 jaar, vanaf *f* 8,45. Fa. Wed. P. Spierings, Breukelsestraat 88.

Hout: alle soorten timmerhout voor aannemers, knutselaars, thuiswerkers, boeren etc. Ook Eiken, Limba, Beuken, Iepen, Afzelia (dit hout werkt niet), etc. Scherpe prijzen. Houthandel Steenbakkers, Stationstraat 58, Tel. 266.

Lijstwerk: plinten, architraven plafondtengels, hollatten, kwartrondjes, glaslatten, etc. Concurrerende prijzen. Houthandel Steenbakkers, Stationstraat 58, Tel. 266.

Extra voordelige ruiten en effen jongenshemdjes, vanaf *f* 2,95. Fa. Wed. P. Spierings, Breukelsestraat 88.

Wilt U een wasmachine of centrifuge aanschaffen, kom dan eerst eens bij ons zien. Wij leveren voor een ongelooflijk lag priis een langzaam wasmachine van 75 liter met oliebad. Ook leveren wij de enige centrifuge met sproeier, zodat u uw was niet meer behoeft te spoelen. Wij demonstreren zonder verplichting bij U aan huis. H. J. Verhagen, Breukelsestraat 30, Boxtel, Tel. 248.

Alle soorten koolplanten uit eigen kwekerij. Fa. Gebrs. v. Oers, Breukelsestraat 112.

Extra reclameprijs: leuke halve cocktailschortjes nu *f* 1,49. Steeds mooie collectie A.W.R. schorten voorradig. Fa. Wed. P. Spierings, Breukelsestr 88.

Solex te koop: in goede staat. D. Spieringsstraat 12.

Glansgaren kleutertruitjes, lange en korte mouw, vanaf *f* 1,95 Fa. Wed. P. Spierings, Breukelsestraat 88.

Te koop: een kinderwagen, tevens wandelwagen, i.g.st. Bevragen Molenstraat 19.

Te koop: 1 buffet, 4 stoelen, 2 fauteuils, 1 tafel (spotkoopje). Bevragen Molenstraat 19.

Te koop: een Sparta Villiers, 200 cc. St. Jorisstraat 31.

Een goed vloerkleed *f* 10,—, bloemtafeltje *f* 2,50. Bouvier, 11 maanden oud. v. Oschstr. 2.

Een toom beste biggen bij M. v. Hal, Tongeren 17.

Biggen te koop bij A. v. d. Aker, Munsel 6.

Toom beste biggen te koop bij J. v. d. Biggelaar, Oude Postbaan 17, Liempde.

Te koop: toom zware biggen. A. Verhoeven, Roond 4.

Een toom biggen bij J. Pijnenburg, Tongeren 12.

Te koop een toom biggen. Jos. v. d. Sande, Onrooi 18a.

Te koop: een toom beste biggen. P. Heymans, Roond 5a.

Ruilen
Heb nieuw huis in EINDHOVEN Burghplan, 3 min. van D.A.F. II fabriek, wil ruilen met huis in Boxtel.
Brieven onder No. 4590.
Molenstraat 19

Wnd.Notaris P.Mertens
te Boxtel

zal aldaar voor de Heer M. L. v. d. Sande te Boxtel voor TOEWIJZING op dinsdag 27 mei 1958 in Hotel van Vlerken, Markt, n.m. 5 uur.

PUBLIEK VERKOPEN:
het gunstig en rustig gelegen buiten genaamd „Lusthof van Brabant", bestaande uit een houten huisje, stenen schuur, grote fruit- en moestuin met 90 fruitbomen, gelegen te Boxtel, Kinderbos 13. kad. sectie F. no 1497 groot 33.20 aren.
Ingezet op *f* 6000,—.
VRIJ TE AANVAARDEN na betaling der koopsom.
Lasten voor koper vanaf 1 juni 1958.
Bezichtiging op de veilingsdag van 1—4 uur n.m.

SPORTNIEUWS

R.K.S.V. „Boxtel".

Boxtel heeft j.l. zondag in nauwelijks 'n kwartier tijd alle illusies van het Maastrichtse Kimbria omtrent een kostbare competitiezege en de daaraan verbonden bevrijding of verlichting van het degradatiegevaar, grondig aan flarden gespeeld door de dreigende 0—1 achterstand om te zetten in een schier onaantastbare 4—1 voorsprong. Tot 15 minuten voor de rust had het er alle schijn van, dat de Limburgers hoge ogen zouden gooien in dit duel, want hun voorhoede opereerde veel en gevaarlijk voor het Boxtelse doel, dat dan ook éénmaal doorboord werd. De roodwitters hadden in die periode ook al eens het sein tot de aanval gegeven, maar behoudens een uitstekend schot van v. Kerkhove en enkele gevaarlijke doorbraken van Pastoor was er weinig gebeurd dat wees op een royale Boxtelse overwinning. Toen het Jan Pastoor echter eindelijk gelukte een goede voorzet van zijn broer met een doelpunt af te werken, was het hek van de dam. René v. Kerkhove scoorde op prachtige wijze het 2e doelpunt en nam ook nummer 3, voor zijn rekening. Rechtshalf Rooakkers had ook zijn aandeel in het succes door uit een vrije trap, genomen door Piet Pastoor, magnifiek in te koppen.

Na de rust werd het laatste verweer van Kimbria spoedig gebroken door het 5e doelpunt van rechtsbinnen Pastoor, die nauwelijks 10 minuten later ook v. Munster in de gelegenheid stelde het Maastrichtse doel te vinden. Het was toen 6—1 en begrijpelijk deed de thuisclub het toen wat piano-aan, al werd de wedstrijd daar niet interessanter van. Het laatste vuurwerk werd kort voor het einde ontstoken door de gebroeders v. d. Meijden. Bij een door rechtsbuiten Christ v. d. Meijden ondernomen run tot in het doelgebied werd de bal schietklaar gelegd voor de voeten van Wim v. d. Meijden, die meteen inkogelde 7—1. Een prima resultaat.

Boxtel 3 wist in de voorwedstrijd tegen Irene 2 de Gemondenaren te bedwingen met een 2—1 zege.

Programma voor a.s. maandag:

Boxtel 1—Maurits 1	half 3
Boxtel 3—RKVVN	12 uur

De wedstrijd van Boxtel tegen exlandskampioen Maurits wordt a.s. maandag toch nog hoogst belangrijk, omdat zowel Maurits als Kimbria die dag hun laatste wedstrijd spelen en een gelijk aantal punten bezitten. Dat wordt dus een beslissing omtrent de degradatie van de voorlaatst eindigende ploeg. Aangezien van Maurits bekend is, dat dit sportieve team doorgaans niet productief maar wel bijzonder mooi speelt, kan men a.s. maandag (2e Pinksterdag) in de Nieuwstraat een beste wedstrijd verwachten.

—o—

Boxtel 1 speelt de laatste competitiewedstrijd op zaterdag 31 mei a.s. des avonds om 6 uur tegen Roermond 1, zulks in verband met de H. Bloedprocessie op zondag 1 juni.

R.K.S.V. O.D.C.

Uitslagen van j.l. zondag:

Best Vooruit 1—ODC 1 (vr.sch.)	4—3
De Valk 3—ODC 2	2—3
ODC 4—WEC 2	8—0

Programma voor 2de Pinksterdag:

Desk 2—ODC 2	half 3
ODC 3—Irene 2	12 uur

JEUGDVOETBAL.

Uitslagen van j.l. zaterdag:

Wilhelmina 7—ODC 5	afgelast
ODC 7—Boxtel 6	1—0
Boxtel 10—ODC 9	5—5
ODC 10—Schijndel 10	0—8

Programma voor a.s. zaterdag:

ODC 5—OSC 4	3 uur
Avanti 6—ODC 6	
Vertrek 2.30 uur per fiets bij het Postkantoor	
ODC 7—Udi 7	4 uur
Concordia 9—ODC 8	
Vertrek 2.30 uur per fiets bij de ODC-cantine.	
ODC 9—Irene 3	2 uur

Zondag j.l. behaalde ODC 5 de 4e prijs op 't jeugdtournooi van de K.S.V. Sarto te Tilburg.

Woensdagavond 21 mei worden gespeeld de wedstrijden:
OJC 5—ODC 5 voor de Bisschopsbeker.
ODC 6—Rhode 6
Schijndel 6—ODC 7

De uitslagen hiervan zijn ons nog niet bekend.

Boxtelse wandeltocht weer in het verschiet.

Terloops mag nu al wel 'ns gewezen worden op het jaarlijkse wandelfestijn van de Sport- en Ontspanningsvereniging van de Reserve-Politie Boxtel. De organisatoren getroosten zich alle mogelijke moeite om deze derde Boxtelse wandeltocht tot een nog groter succes te maken dan de tochten van 1956 en 1957. Dezer dagen is een zeer fraai verzorgd programma van de persen gekomen en dit onthult ons al het een en ander van hetgeen wandelaars en belangstellenden op 13 juli a.s. te wachten staat.

Het lijkt ons alleszins belangrijk om deze datum goed in het oog te houden. Mettertijd zullen wij de lezers er wel meer bijzonderheden over verstrekken.

R.K.W.S.V. „De Globetrotters".

Op zaterdag 17 mei l.l. trok onze vereniging er wederom op uit om deel te nemen aan de Prinses Irene-mars te 's Bosch. Ondanks het vrij koude weer werd er toch heerlijk gewandeld en kon er volop genoten worden van de mooie natuur in de omgeving van Den Bosch.

Onze Seniorengroep wist dan ook beslag te leggen op de tweede prijs. Een mooie prestatie bij deze tocht waar 3100 deelnemers aan de start verschenen.

Wij verwachten dat er nog beter getraind gaat worden opdat er een nóg hogere top bereikt zal worden. Dus nu allen weer flink aan de trainingen deelnemen opdat wij in Oosterhout op 29 juni a.s. nog beter voor de dag kunnen komen.

Traningen voor de komende week:
Maandag 10.30 uur de Senioren.
Donderdag 16.45 uur de Aspiranten.
Zaterdag 15.00 uur de Junioren.
Telkens op de bekende plaats in het wandelpark.

B.W.C. „De Sprinters".

Zondag j.l. werd door de leden van B.W.C. de Sprinters deelgenomen aan de ronde van Oss. Op dit zeer snelle en gevaarlijke parcours waren helaas geen grote successen voor de Boxtelse jongens weggelegd. Het was vooral jammer dat H. Boeren reeds in de 4e ronde een lekke band reed waardoor hij ondanks zijn dapper doorrijden geen aansluiting meer kon krijgen. M. Leyten en D. Willems reden de wedstrijd wederom uit maar vielen buiten de prijzen. Dit kan echter beter als zij er op letten tijdig een goede positie te kiezen voor de eindspurt.

A.s. zaterdag wordt deelgenomen aan het kampioenschap van N. Brabant te Bavel. Vertrek om half 11 vanaf café „De Sportwereld".

Op 2e Pinksterdag start men in Stampersgat bij Roosendaal. Het vertrek uit Boxtel is vastgesteld op 10 uur precies.

R.K. BaVoB.

SOFTBAL.

Onze dames hebben in Eindhoven tegen P.S.V. na een achterstand in de eerste innings, in een gelijkopgaande wedstrijd, de eerste overwinning tegen P.S.V. behaald. Goed veldspel, afgewisseld met goede slagbeurten, waarin echter te veel ballen door de tegenpartij konden worden gevangen, deed de wedstrijd in het voordeel van Bavob beslissen.

P.S.V.	0 3 0 0 2 0 1 = 6
Bavob	0 0 3 2 0 1 1 = 7

Op maandag 26 mei spelen onze dames tegen Blue Lions om 1 uur.

HONKBAL.

Zaterdag: om 5 uur
Bavob —Cilg 2.

BIOSCOOP

A.s. zaterdag, zondagavond (1ste Pinksterdag) en maandagavond 2de Pinksterdag zal in theater „De Ark" vertoond worden de film „Handelaren in meisjes".

Een jong, onervaren meisje zoekt haar geluk in Parijs, waar zij al spoedig door armoede en honger gedwongen wordt een baantje aan te nemen in een bar. De film, die zich afspeelt in Parijs, is vervaardigd door de bekende regisseur Maurice Cloche en zal de toeschouwers ongetwijfeld boeien. De hoofdrollen worden vertolkt door Georges Marchall, Agnes Laurent en Daniela Rocca.
Toegang 18 jaar.

—o—

Maandagmiddag 2de Pinksterdag) draait de film „Het Roversnest" (Robbers Roost) met George Montgomery, Richard Boone en Sylvia Findley, bewerkt naar een verhaal van Zane Grey.
Een boeiende Western met veel spannende momenten en prachtige kleuropnamen, waar de liefhebber met genoegen naar zal zitten kijken.
In technicolor. 14 jaar.

Gevonden en verloren

Tijdvak van 14 tot en met 21 mei 1958.

GEVONDEN: huissleutel; pop; huissleutel; sigarettenaansteker; zakkammetje; damesportemonnaie; boodschappentas; bril; hondje; colbertjasje; das; lipssleutel.

VERLOREN: kinderschoen; paraplu; zilveren kruisje; vulpen; zwarte paraplu; bos sleutels; rode portemonnaie met inh.; ziekenfondskaart; schaartje; blauw jasje; grijze portemonnaie met inh.; blauw meisjes jasje; zijschot van vrachtauto.

Inlichtingen bij de gemeentepolitie te Boxtel.

Nieuwe uitgave

GIDS WERELDTENTOONSTELLING EXPO BRUSSEL.

In samenwerking met de Nederlandse Reisvereniging heeft de n.v. Uitgeversmaatschappij „Kosmos" te Amsterdam-Antwerpen een zeer praktisch gidsboekje uitgegeven, waarin omtrent de wereldtentoonstelling „Expo" alle bijzonderheden worden gegeven.

De samensteller van de gids, de heer J. Panman, alg. dir. van de N.R.V., heeft met deze informatiebron de Nederlanders die de Expo willen gaan bezoeken, een waardevolle dienst bewezen.

Omtrent alle aangelegenheden, die verband kunnen houden met een bezoek, hetzij eendaags dan wel een voor meerdere dagen, geeft de samensteller informaties.

Ook praktische raadgevingen ontbreken niet in deze gids.

Wij zouden iedereen, die plannen heeft de Expo te gaan bezoeken, de raad willen geven tevoren bij de boekhandel een gids te kopen en de inhoud in zich op te nemen.

Geef bij verhuizing uw nieuwe adres op
aan onze administratie
Molenstraat 19

Voor de Landbouwers

MAAK PERSVOER,
GEEN STINKHOOP !

Ingekuild gras is een zeer waarderend voeder in de winter, tenminste als de kuil geslaagd is. Helaas mislukken elk jaar vele kuilen doordat niet op de juiste manier gewerkt wordt. Neen daarom onderstaand recept als handleiding:

- Kuilgras moet kort zijn en droog
- Werk de kuil vlug af, als het kan in één dag.
- Plaats een opzetstuk op de silo.
- Voeg een conserveringsmiddel toe.
- Dek de kuil af met 50 cm grond.

Gebleken is, dat machinaal kuilen de meest zekere methode is. Voor het toevoegen van A.I.V.-zuur kunt U gebruik maken van een zuurmengpompje.

ZET DE BIETEN VROEG OPEEN.

Voor een goede ontwikkeling van de bieten is het noodzakelijk vroeg af te dunnen. Bovendien: hoe groter de bieten zijn, hoe meer tijd het afdunnen vraagt. Als U streeft naar 70.000 planten per ha en de rijenafstand is 40 cm, dan moet U uitdunnen tot pl.m. 35 cm in de rij. Het gemakkelijkst werkt U als U de rijen met de lange hak overdwars doorslaat, waardoor op de gewenste afstanden bosjes ontstaan. Het afdunnen met de hand gaat daarna vrij vlug.

WAAK OVER
BESTRIJDINGSMIDDELEN.

Sommige onkruid- en plantenziektebestrijdingsmiddelen zijn zeer giftig. Het werken met deze bestrijdingsmiddelen is niet zonder gevaar voor U zelf en voor anderen. Neem daarom steeds de nodige voorzichtigheid in acht.

- Bewaar bestrijdingsmiddelen op een plaats waar kinderen niet bij kunnen, liefst in een afgesloten kastje.
- Bussen, flessen, dozen en zakjes dienen steeds voorzien te zijn van de naam van het middel.
- Laat lege bussen, flessen, dozen en zakjes niet slingeren maar stop ze in de grond.

Een gewaarschuwd man telt voor twee.

De rayonassistent C. v. Haperen.

Dankbetuiging

Beste mensen,

Op deze manier wil ik uiting geven aan gevoelens van oprechte dank voor uw medeleven bij mijn terugkomst uit Afrika. Hartelijk dank ook aan onze beide harmonieën — wier hulde ik beschouw als gebracht aan onze Moeder de H. Kerk. Zij is het immers die Haar missionarissen uitzendt naar de armsten onder de armen. Daar heb ik Haar zien werken om de Stad Gods te stichten, om geestelijke en lichamelijke nood te lenigen.

Openlijk breng ik hier ook dank en lof aan de MEMISA die ons hielp kindersterfte en epidemieën te bestrijden om van andere ziekten niet te spreken, — aan de MIVA die ons menig druppeltje benzine deed toevloeien in dienst van ons zwart volkje. Hier denk ik ook aan onze eigen Missienaaikringen die me menig maal blij gemaakt hebben met een zending liturgische gewaden voor de eredienst.

Daartoe waren zij allen in staat dank zij de levendige missiegeest, de warme belangstelling en het edele verlangen onder u zelf actief te zijn voor de uitbreiding van het Gods Rijk.

Beste mensen, dit moet ik u zeggen: te midden van ons werk denken we dikwijls aan u, en we zijn u dankbaar! Blijft als een thuisfront voor ons: door gebed en offer, maar ook met de zo noodzakelijke mammon. Zoveel goeds blijft achterwege bij gebrek aan het nodige geld. Daarom — nu ik de gelegenheid gekregen heb het vaderland terug te zien — vraag ik u zonder opdringerig te zijn, doch met bescheiden aandrang, ook nu weer iets voor mijn missie opzij te leggen.

PATER B. VAN ROOSMALEN, OMI

MET DE PINKSTERDAGEN
GEEN PROBLEMEN
OVER GOEDE ONTSPANNING
VOOR DE JEUGD.

★

STAPELEN IS DAN EEN
HEERLIJKHEID
VOOR U EN UW KINDEREN.

Groot Televisie nieuws!
T.V. Apparaat 4 systeem 54 cm beeldbuis.
Compleet gemonteerd met electrische draaibare breedband antenne
voor de prijs van **f 1350.-**
1 jaar garantie
Met volledige service door
Handelsonderneming „GRABO"
Ons Doelstraat 21 - Boxtel
Kerkstraat 14 - Vught

Voor Balletartikelen
naar
SPORTHANDEL
J. A. GEMEN
Stationstraat 14 - Tel. 296

Depositaire
van wereldmerken
zoals:
Lancôme
Dr. Madame Payot
Dr. Tadlea
Gala of London
Dr. v. d. Hoog
Bij alle aankopen gratis deskundig advies en voorlichting door
Jov. Grinsven-v. Summeren
Markt 15 - Tel. 620

Maandag 26 mei
Dansen
zaal v. d. Boogaard
GEMONDE

Tweede Pinksterdag
DANSEN
van 5—10 uur
Zaal DE PUNDER
Liempde

SPORTHANDEL
J. A. GEMEN
Stationstraat 14 - Tel. 296

Met de a.s. Pinksteren het beste vlees voor minder geld

500 gram botermals BRAADVLEES . . . vanaf	f 2,50
500 gram SCHENKEL . . . . . nu slechts	f 1,85
500 gram VERSE VARKENSWORST	f 1,65

Ons veel gevraagd Lunchpakket
100 gram TONGKAAS
100 gram GEKOOKTE HAM
100 gram CERVELAAT
samen 300 gram van f 1.75 deze week slechts **f 1,50**
A.s. woensdag 500 gram GEHAKT . . . . **f 1,50**

Fr. Baaijens-Frunt
Baroniestraat 99

Voor de belangstelling ondervonden bij gelegenheid van de heropening van Café „Marktzicht" betuig ik bij deze mijn dank.
W. Rooijendijk
Markt 21

Zeer mooie collectie
Zonnebrillen
in diverse prijzen
Badtassen
in moderne dessins
Badmutsen
Verder alle
Zonnebrand-middelen
o.a. zonnebrandolie, sprays en crêmes
Alles bij W. v. d. HEIJDEN
Drog. DE VIJZEL
MARKT 12 - Tel. 462

Nog volop Tomatenplanten met potkluit 12 ct
BLOEMISTERIJ
H. v. d. Braak & Zn.
Clarissenstraat

Het giro-nummer van de nieuwe parochie is
469672
t.n.v. H. de Beer pr.
Oisterwijk.

Naar Stapelen!!

Trouwringen H.D.Z.
in alle maten en gewichten.
Ook extra breed voorradig.
F. P. VAN LANGEN
Stationstraat 62

Wilt U een vak waar geen werkeloosheid dreigt?
Wordt dan **Verkoper!** Wij vragen
een nette actieve jongen
Voor bezorgen en verkopen. Loon volgens c.a.o. + premie en bijdrage in kosten voor studie middenstandsdiploma en/of kruideniersdiploma. Bezorgen met motorcarrier. Schrijf een brief onder no. 296 Bur. Brab. Centrum met naam adres en tegenwoordige werkgever

Met Gemen's Schoenen loopt U altijd beter!

SCHOENHANDEL J. A. GEMEN

Stationstraat 14
Boxtel - Tel. 296

MEER DAN *f* 1.000.000.- extra bij VéGé in 1958 door extra aanbiedingen!

Bij aankoop van **5** flessen
VéGé-bier
de **6**e fles
geheel **gratis**

Desgewenst bij aankoop van
2 flessen VéGé-bier
de derde voor de halve prijs

100 gram Chocolade fruitstengels van 49
voor **39** ct met 8 geldzegels,
bij aankoop van
100 gram VéGé-thee

Een VéGé-vruchtenrol van 10 ct. **GRATIS**
bij aankoop van
een pak VéGé-Frou-Frou
à 52 ct. met 10 geldzegels

10% **VéGé** 10%

Extra voordeel dank zij de Europese VéGé Unie: Winkels in België, Frankrijk, Duitsland, Saargebied, Luxemburg, Zwitserland.

èn in miljoen extra! Dat koopt lekker op!

Met de Pinksterdagen een fietstocht?

Wij hebben voor U een keurig SPORTFIETSJE

Geheel compleet met 1 jaar garantie
vanaf . . . . . **f 140.-**

★

Rijwielhandel PAUL VAN GOOL

Rechterstraat 46 - Tel. 762 - Boxtel

BANNEUX

O.l.v. de Paters Assumptionisten zal op
zondag 1 juni
een EENDAAGSE BEDEVAART naar BANNEUX gehonden worden. Vertrek ± 5 uur. 's Avonds terug ± 9 uur. Tocht door de Belgische Ardennen en de stad Luik. Geriefelijke bussen.

PRIJS: f 9,25 per persoon
f 8,00 voor kinderen tot en met 14 jaar.

Opgave tot en met Pinksteren op het Missiehuis alhier (Stapelen). Paspoort of bewijs van nederlandschap of toeristenkaart is verplichtend

---

Theater „De Ark" Boxtel

zaterdag 24 mei 8 uur
zondag EERSTE PINKSTERDAG 8.30 uur
maandag, TWEEDE PINKSTERDAG 8.30 uur

Handelaren in meisjes

Regie: Maurice Cloche
met Georges Marchal en Sgnes Laurent

Hoe meisjes tot een slavenleven worden verleid. Een opzienbare film over de weerzinwekkendste handel die de wereld kent. 18 jaar

maandag, TWEEDE PINKSTERDAG 6 uur

Het roversnest

met GEORGE MONTGOMERY, Richard Boone, Sylvia Findly e.a.

Een man vocht het duel van zijn leven om een vrouw te winnen. Een revolver tegen 100 niets ontziende moordenaars. In Eastmancolor. 14 jaar

Plaatsbespreken: Aan de kassa zaterdag v.a 6.30 u. zondag v.a. 5 uur. Tel. 503

Waarom *Pas-Tunette* u beter past!

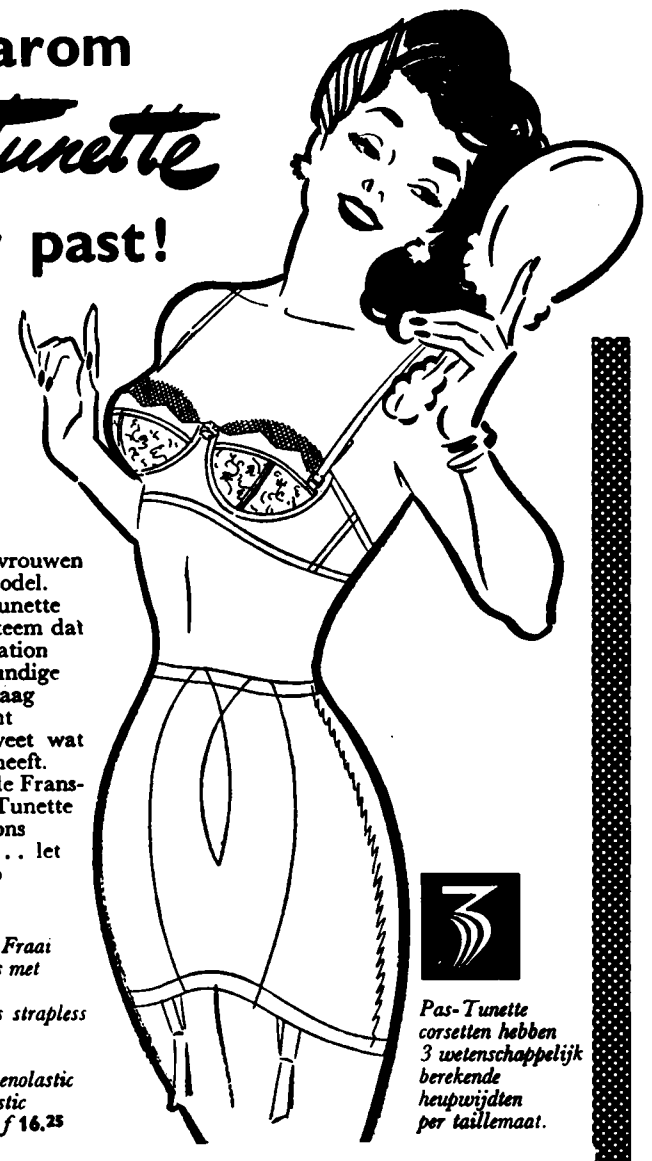

5000 Nederlandse vrouwen stonden voor u model. Daarom is Pas-Tunette het enige maatsysteem dat U de ideale foundation biedt. Onze vakkundige corsetière zal u graag adviseren. Zij kent Pas-Tunette en weet wat uw figuur nodig heeft. Komt U daarom de Frans-Amerikaanse Pas-Tunette collectie eens bij ons bewonderen. En . . . let dan eens extra op de prijzen.

Sanfor-poplin beha. Fraai geborduurde 3/4 cups met extra steungevende Flexibeugel. Ook als strapless te dragen f **8.75**

Elegante gaine met lenolastic zijpanden en satinlastic voor- en achterpand f **16.25**

Pas-Tunette corsetten hebben 3 wetenschappelijk berekende heupwijdten per taillemaat.

Fa. J. M. v. Geel-de Koning

STATIONSTRAAT 22 – BOXTEL

Gouden Trouwringen

De bekende
H.D.Z.-ringen
uit edelgoud gesmeed.

Zeer grote keuze
Ook extra zwaar en extra breed

Horloges onze Specialiteit

in:
GOUD
DOUBLEE
STAAL

★

Onze horloges met volle garantie.
2 jaar verzekerd tegen verlies en diefstal.

Nieuwste modellen voorradig.

fa A. v. VLERKEN

Kruisstraat 10 Juwelier - Horloger

GRAMOFOONPLATEN

Alle merken: Philips, Decea, London,
His master's voice, Polydor, Telefunken, enz. enz.

Bezoekt onze modern ingerichte Disco-Bar

★

fa. L. W. v. d. Broek

Clarissenstraat 3 (bij de Markt)
Boxtel

„De Kwaliteits-slagers" brengen U speciale Pinkster-aanbiedingen

Geen **pinkster-diner** zonder onze heerlijke Runderrib
500 gr. **Runderrib** voor de speciaal lage prijs van **f 2.68**
Met Pinksteren 'n heerlijk bordje soep van extra fijne **Runderpoulet** 500 gr. voor slechts **f 1.60**

Ons steeds meer gevraagd Kwaliteits-Lunchpakket

150 gr. gebraden Gehakt
100 gr. Ontbijtspek
} **f 1.- (een gulden) 250 gr.**

Let op onze speciale **DAGAANBIEDINGEN**
Woensdag 28 mei: 500 gram **Verse Worst** **f 1.75**
Donderdag 29 mei: 500 gram **Kinnebak** **f 0.75**

Profiteer van onze goedkope aanbiedingen.
Breng eens 'n **extra** stukje vlees op tafel, het geeft Uw gehele gezin **kracht** en **gezondheid.**

Koopt bij onderstaande KWALITEITS-SLAGERS

Van Nistelrooij	Raaijmakers	Schuurmans
Th. Eltink	De Windt	Van Meersbergen
N.C.B.-Winkel	Aug. v. Breugel	Van Griensven

Badmutsen
★
Badtassen
★
Zonnebrillen
★
Anti-Zonnebrandmiddelen
bij

M. OLIEMEULEN

D.A. DROGISTERIJ
LID „DROGISTEN-ASSOCIATIE"

RECHTERSTRAAT 37 - v. MERHEIMSTRAAT 9

Altijd netjes met een

FABLO AEROWAY

een chic hemd en toch niet duur. Perfect gesneden, zonder ook maar 1 valse plooi. Soepel, stèrk - een shirt om stápels van te hebben.

gevoerd front
dubbele manchetten
„ever-stiff boordvoering

Komt U eens bij ons kijken! Wij hebben een FABLO-achtige collectie

H. van Eyck-de Louw

HERENMODES

RECHTERSTRAAT 23 – BOXTEL

No 704 23 MEI 1958

Brabants Centrum

Terloops...

★ We hebben een paar beste „pinkster-tips" voor U, beste lezers. Als we zondag en maandag het geluk mochten hebben, dat de natuur ons verrast met een staalblauwe lucht, een stralende zon en een milde temperatuur, dan kunt U zich beter niet voegen onder de toeterende, puffende, knallende razende „vacantie-menigte" op de hoofdverkeerswegen, maar dan is het raadzamer uw schreden te wenden naar het park Stapelen. Daar is dan alles wat U wenst: gezelligheid, vertier, activiteit, zon, rust, verfrissing, schaduw..... U hebt het maar voor het zeggen in het gemoedereerd-plezierige oord van Pieter Brueghel en in het fantastische showwereldje van Walt Disney. Als het Kapelfonds van de Paters Assumptionisten er maar wel bij vaart! ★ 't Zal me inderdaad wat geven met al die dagjesmensen in auto's, op motors, op scooters en op brommers. Er kan straks natuurlijk geen vlieg meer tussen. En daarbij zullen we dan wel weer op enkele bijzondere verkeerscapriolen mogen rekenen. Gelukkig hebben wij nog vele hectaren bos en hei en kilometerslange lange laantjes en dreven ter beschikking om rústig te genieten. Daar houden we het dan maar op. ★ Vorige week op een duistere avond reed 'n fietsende verkeerszondaar 'n waakzame politieagent regelrecht in de armen. De man droop echter van de modder en verkeerde bepaald in een alarmstemming, om welke reden het „bonboekje" voorlopig nog maar niet voor de dag gehaald werd, zodat zijn benauwde relaas los kon komen. Even later droop ook de politieagent van de modder en verkeerde deze al evenzeer in alarmstemming, omdat 'n verloren metgezel van modderman nummer één 'n eindweegs verder op de Rijksweg uit de moddersloot bij het ziekenhuis gehaald moest worden. De inktzwarte blubber had de man inclusief diens fiets nagenoeg verzwolgen toen deze er door de duisternis misleid, pardoes van de meters hoger gelegen weg was ingereden. Nadat de baggerwerkzaamheden met vereende kracht waren voltooid, is misschien toch het „bonboekje" voor de dag gekomen... Niet te hopen na al die pech! ★ Op Hemelvaartsdag hebben de Nederlandse Hazenberg-families weer eens reünie gehouden, zoals die vorig jaar in Boxtel (de bakermat van vele Hazenbergen) heeft plaats gevonden. Thans kwamen de families in Leeuwarden bijeen, waar zij het familieboek met 380 pagina's en 105 familiefoto's in ontvangst mochten nemen. Volgend jaar hoopt men elkaar in Utrecht te ontmoeten. ★ In de St. Jansklokken van vorige week werd een nieuwe opgave gepubliceerd van bijdragen voor de feestgave aan Mgr. Bekkers bij diens zilveren priesterfeest. Achter de naam van onze Brukelse parochie prijkte een bedrag van *f* 2011,56. Waarvan acte. ★ Van de leden van de R.K. Bond van Bejaarden te Boxtel mag met reden gezegd worden: „de oudjes doen het nog best". Er kan zich haast geen gouden, diamanten of brillanten jubileum voordoen of de genoemde bond deelt in de feestvreugde, omdat men in feite vaak de leverancier is van de jubilarissen. Zo ook j.l. zondag op het feest van de K.A.B., toen het merendeel van de gouden jubilarissen ook onder de vlag van de R.K. Bond van Bejaarden geschaard bleek. Het wordt nu zo zoetjesaan een organisatie van jubilarissen, op allerhand gebied. Uniek hè? ★ En nu maar snel op de vrije pinksterdagen af. En daarna maar weer serieus en vol ijver aan de slag. Serieus (ja, heus!) voor de komende raadsverkiezingen. En vol ijver (hoe bestaat 't) voor de komende examens, toelatingsexamens, overgangsexamens, eindexamens..... ★ Uit de Boxtelsche Courant van 25 jaar geleden: „De Min. v. Binnenl. Zaken heeft aan de gemeente Boxtel toestemming verleend om werkzaamheden ter verbetering van de Dommel (afwateringskanaal) in de gemeente uit te doen voeren in werkverschaffing". 26 mei 1933).

■ Vergeelde geschiedenis

„NIEUWS" UIT DE KRANT VAN 25 JAAR GELEDEN :

■ **Het nieuwe Ministerie.** — Het nieuwe kabinet is er dan eindelijk! Het is samengesteld als volgt: Dr. A. Colijn (a.r. premier en minister van Koloniën; Mr. P. J. Oud (v. d.) minister van Financiën; Mr. J. A. de Wilde (a.r.), minister van Binnenl. zaken; Jhr. mr. A. de Graeff (c. h.), minister van Buitenlandse Zaken; Mr. J. R. H. van Schayk (kath.), minister van Justitie; Mr. H. P. Marchant (v.d.), minister van Onderwijs, Kunsten en Wetenschappen; Mr. L. N. Deckers (kath.), minister van Defensie; Ir. J. A. Kalff (lib.), minister van Waterstaat; Mr. T. J. Verschuur (kath.), minister van Landbouw, Handel en Nijverheid; Prof. dr. J. R. Slotemaker De Bruine (c.h.) is bestemd voor het tiende Ministerie als minister van Sociale Zaken, Arbeid en Werkloosheid.

■ **Nieuwe teleurstelling te Genève.** — In de algemeene commissie der Ontwapeningsconferentie heeft de Fransche minister van buitenlandsche zaken Paul Boncour j.l. Dinsdag een rede gehouden waarin hij noch ten aanzien van het oorlogsmateriaal der landmacht, noch ten opzichte der veiligheid tot concessies bereid bleek. De verklaring van Paul Boncour werd door de hoofdcommissie stilzwijgend aangehoord. Niemand ging naar Boncour toe om hem een compliment te maken. Alle gedelegeerden liepen tijdens de vertaling de zaal uit om in de wandelgangen onderling hun teleurstelling en ontsteltenis te uiten.

■ **Wapenstilstand in het Verre Oosten.** — Te Peking is een voorlopige wapenstilstand gesloten tusschen China en Japen. De Chineezen hadden des morgens een wapenstilstandsplan voorgesteld en den Engelschen gezant in China, Sir Miles Lampson, verzocht te willen bemiddelen. De Chineesche overheid heeft met het oog op den wapenstilstand reeds bevel gegeven tot ontruiming van Peking door de Chineesche troepen. Van Japansche militaire zijde wordt verklaard, dat de Japansche militaire autoriteiten op directen wensch der Chineesche centrale overheid hebben besloten tot een wapenstilstand. De Japansche regeering is echter niet in staat haar troepen terug te trekken van het tooneel van den krijg, daar de Chineezen niet in staat zijn zorg te dragen voor orde en rust. Het gewone politieke doekje voor het bloeden!

■ **Beteugeling van het cadeaustelsel.** — Dezer dagen zijn ten departemente van Economische Zaken en Arbeid ontvangen de vertegenwoordigers van het nationaal comité tot beteugeling van het cadeaustelsel, ter overhandiging van het verzoek aan de regeering tot het invoeren van een wettelijke regeling van het cadeaustelsel.

Wit-Gele Kruis

Inentingen: De kinderen die reeds 2 polio-injecties hebben gehad, kunnen thans bij de huisartsen (donderdags van 3 uur tot half 4) wederom worden ingeënt tegen diphterie, kinkhoest en tetanus. Let wel: de laatste polio-inenting moet reeds minstens 14 dagen geleden hebben plaats gehad.

Dienstrooster: Zondag- en avonddienst (van zaterdag t.e.m. vrijdag) Zuster Dasberg, Keizerstraat 6, Boxtel.

Uitleen: dagelijks van 2 uur tot half 3.

Consultatiebureaus voor Zuigelingen:

Duinendaal: 's maandags van kwart voor 2 tot kwart voor 3.

De Burcht: dinsdag van kwart voor 3 tot kwart voor 4.

Lennisheuvel (Orion): 2e en 4e woensdag van de maand.

R.K. Openbare Leeszaal en Bibliotheek

Aanwinstenlijst nieuwe romans.

G. von le Fort: Veronica, deel 1 De Romeinse fontein; deel 2 Engelenkrans.
J. Eigenhuis: De schepper.
P. Korthuys: in de ban van de tropen.
V. Gheorghin: Pilatus aan de Donau.
A. Romein-Verschoor: Vaderland in de verte.
J. W. Ooms: De Haneveertjes.
G. Green: De laatste nijdas.
A. Romijn: We beginnen toch pas.
J. Sytzen: Wat het oog niet ziet.
W. M. Pogge v. Ranken De onvolmaakte vrijheid.
H. Sturm: De prijs der vrijheid.
P. S. Buck: De strijdbare dienaar.
O. J. de Landell: Versprongen ster.
A. Berkhof: Minister Bakker.
R. P. Warren: Het verleden laat niet los.
H. Roosenburg: En de muren vielen om.
S. Etolpe: Spel tussen de coulissen.
G. Gregersen: Dorret.
G. Lilja: Het onweer trekt voorbij.
J. W. Ooms: Dijkleger.
F. B. Young: Storm over Afrika en Zij zoeken een vaderland.
F. Rutten: Iwan.
M. Lee: De pastorie van Maybury.
J. Galsworthy: De zilveren lepel.
E. Hazelhoff Roelfzema: Rendez-vous in San Francisco.
D. du Maurier: Lady Dona.
N. Shute: Kinderen kwamen tot hem.
J. Steinbeck: Aan een onbekende God.
M. Greeg: Vergane liefde.
B. Fawcett: Geluksster.

Aanwinsten detectives.

F. Hobart: Cursus in doodsangst.
A. S. Roche: Wie doodde John Ames?
W. Corsari: Een expres stopte...
M. Ford: Krenten en rozijnen.
M. Innes: Het gebeurde op Hazelwood.
J. v.. d. Broek: Oponthoud in Rome.
L. v. Vlaardingen: De geprolongeerde bruid.

Hoe is de stand...

Voor de nieuwe kerk op de Selissenwal:

Saldo	*f* 2858,50
Opgehaald op het communiefeest van Harrie Spijkers (Baroniestraat)	„ 5,60
Opbrengst van maandelijks kaartavondje	„ 3,—
Van de communiecantjes uit de nieuwe wijk	„ 78,10
Totaal	*f* 2945,20

Het gironummer van de nieuwe parochie is
469672
t.n.v. H. de Beer pr. Oisterwijk

WETT. GEDEP. JUNCKER

Wie Juncker kent... kiest Juncker!

Alleen een JUNCKER biedt U al deze technische vondsten:

Spieloze trapas = opgesloten bracket = beschermende bumper = enorm sterk lak-, nikkel- en chroomwerk = speciale bevestiging van de bagagedrager = aangelaste slotnokken = parkeerstandaard = lichtleidingen door de framebuizen = ventielrubbers = conisch versterkte voorvorkbuis = bijzondere bevestiging v/h achterspatbord.

KOMT U ONZE JUNKER-COLLECTIE EENS BEKIJKEN, WANT WIE RUSTIG VERGELIJKT, KIEST ZEKER JUNCKER!

Fa. Fr. v. d. Brandt & Zn.
Stationstraat 51, Boxtel

Internationale Motorcross
DE BESTE BINNEN- EN BUITENLANDSE RENNERS AAN DE START
K.N.M.V. **F.I.M.**

Soiceé Dansante
2e Pinksterdag in zaal „BELLEVUE" van 5.30 tot 11 uur. **H. v. BREUGEL**

Voor alle
SPORTPRIJZEN
naar
SPORTHANDEL
J. A. GEMEN
Stationstraat 14 - Tel. 296
Fraale catalogus, ter waarde van f 2,— **gratis** aan de verenigingen bij bekendmaking van hun secretariaat.

Voor steunzolen en elastieken kousen
naar
A. MELIS
gedipl. Voetverzorger
v. Merheimstraat 39
Tel. 734
Behandeling speciaal aan huis

Ons vlees op Uw Pinksterdis is al een feest!
VRIJDAG EN ZATERDAG:
1e klas botermals RUNDVLEES v.a. **f 2.68** per 500 gr.
VERSE WORST f 1.40 per 500 gr. **f 2.75** per kilo
Ons Gildepakket:
150 gram fijne SAUCIJS en 150 gram PROCUREUR **f 1.63**
A.S. DINSDAG EN WOENSDAG:
VERSE WORST f 1.40 per 500 gram **2.75** per kilo
VERS MAGER SPEK **f 1.20** per 500 gram
150 gram ONTBIJTSPEK **48 ct**
JAN POOS Fellenoord 2 Telefoon 372

naar Stapelen

Voor Verf naar de Vijzel
Plastick-lak en Japan-lak in schitterende kleuren en met zeer goede dekkracht.
In **BEHANG** zijn wij prachtig gesorteerd!
W. v. d. Heijden
Drog. De Vijzel
Markt 12 Tel. 462

Rom-bom-bom
STAPELEN slaat op de grote trom!

zaterdag n.m. 24 mei van 6—10.30 uur ★ **zondag 25 mei** van 2—10.30 uur
maandag 26 mei van 2—10.30 uur ★ **dinsdagavond 27 mei** van 6—10.30 uur

Spannende ontspanning op de BRUEGHELIAANSE KERMIS

Brueghelіaanse Kermis

Autorace, Brueghel en de kinderen

Vindt U dat zo'n rare combinatie? Toch had Pieter Brueghel veel met kinderen op. Zie ze maar eens ravotten op zijn schilderijen.... Maar die autorace!.... Oh, U bedoelt dat Brueghel in een tijd leefde dat de eerste auto het daglicht nog niet had gezien? Ja, maar Brueghel heeft een herscholing meegemaakt, hier op Stapelen. We hebben hem al enkele jaren lang wat bijgepoetst. Daarom weetie heus wel wat een autorace is, en dat vond hij nou net iets voor kinderen.

Voor de kinderen dus op de Brueghelіaanse Kermis een autorace! En nog veel meer. Zelfs film. En zelfs een ballonwedstrijd. En een Kinderloterij. Wist U al? Maar dan moeten we er nog even op wijzen hoe goedkoop die loterij werkt. De kinderen betalen entree à 5 cent. **Dat entréebiljet is meteen een lot voor de kinderloterij. Goed bewaren dus...** En die ballon van de ballonwedstrijd komt misschien wel in Algiers terecht, waar ze nou willen vechten. Geeft niet, Daar spreken ze geweldig goed Frans. En Frans staat ook op die kaart die er aanhangt. Engels trouwens ook en Duits ook.

Of er voor de groten ook een loterij is? En niet zo'n half-bakken! Thuis b.v. nog geen **electrische waschmachine?** Nou, die staat hier dan te wachten dat U ze mee kan nemen.

Intussen wordt er op het landgoed Stapelen al koortsachtig gewerkt. 't Is al gauw zaterdag, Boxtelse bouwvakkers zetten stand na stand: vliegende post, griezeltent, waarzegsterstent enz. enz. Met de biertent waren ze natuurlijk het eerst klaar! Altijd het eerst nemen waar je het minst van houdt, zei mijn moeder altijd.

Als zaterdag a.s., 24 mei, de Burgemeester, de Brueghelіaanse Kermis zal openen, dan zult U eens zien hoe piek fijn dit jolijtfestijn georganiseerd is. En even later zal het park één lichtzee zijn en een en al kleur. En muziek? U vraagt wij draaien. Trouwens we beginnen met muziek. Want de Gildebonds zal openen en de Boxtelse sluiten. En de witgepluimde Lennisheuvelse fanfare zal zich 2e Pinksterdag tegen 2 uur laten horen en zien. U ziet een feesttaart met voor en achter en in het midden en overal krenten, pardon: noten.

Ten bate waarvan dit alles, weet U. De Kapel moet er komen, en als ze er is moet die afbetaald kunnen worden.

Kómen doet die Kapel er. Al gezien hoe ze achter het Missiehuis aan het graven zijn? Hoe diep? Wie diep graaft, kan hoog bouwen. Wat er dan zo diep en zo hoog allemaal komt? En of dat allemaal mooi en degelijk en praktisch en nodig zal zijn? Dat verklap ik zo in eentwee-drie niet. Als U dat dan toch te weten wilt komen, op de Brueghelіaanse Kermis is een boekje te krijgen voor een luttele prijs. In dat boekje vindt U alles waar U zo nieuwsgierig naar bent: over het huis plus de noodkapel, de bouwactie, wat de leerlingen en wat U er voor deden, hoe de Brueghelіaanse Kermis ontstond, hoe de bouwplannen rijpten, en... een duidelijke beschrijving van wat er nu achter het Missiehuis verwezenlijkt zal worden van de hand van de architect zelf.

Ja, het zal iets worden waar we trots op kunnen zijn, die Kapel waar wij, U en wij, weer samen ons steentje aan gaan bijdragen nu 24, 25, 26 en 27 mei van het jubileum 1948—1958 van onze Brueghelіaanse Kermis.

De nieuwe RS is subliem!

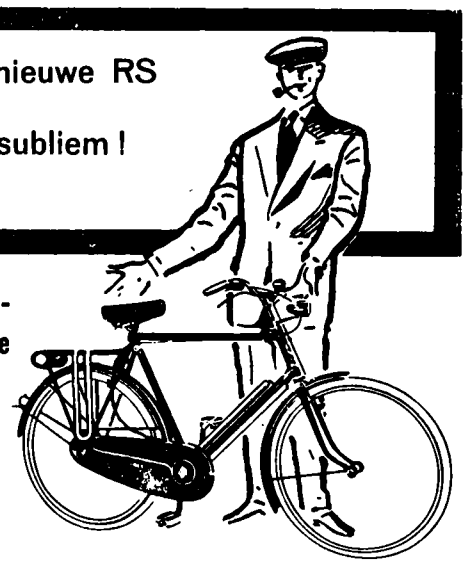

RS fietsen - fantastische fietsen!

● patent dubbel remstuur ● Rotor lakprocédé in 4 lagen ● versterkte bagagedrager met ingebouwde gereedschapstrommel ● aparte nokken voor snelbinder.

Fa. L. W. v. d. BROEK
CLARISSENSTRAAT 3, BOXTEL

Voor fietsen en bromfietsen
ziet onze etalage!!
Zeer ruime sortering in modellen en prijzen.
Ook op gemakkelijke betaling.
Pieter van den Brandt
Baroniestraat 48, Boxtel

Grote Prijsverlaging
Alle soorten Kaas, geweldig in prijs verlaagd:
Ook Kaas voor zoutloze dieeten verlaagd.
„Als Pinksterreclame"
200 gram GEKOOKTE HAM . . . . . **98 cent**
150 gram ruwe HAM . . . . . **98 cent**
150 gram BACON . . . . . **98 cent**
„Het Zuivelhuis"
M. W. v. d. WEIDE – **Stationstraat 2**

Vrij vervoer naar het IJSBALLET van MAXI EN ERNST BAIER
van 27 mei t/m 1 juni te
's-Hertogenbosch
Vrij vervoer uitsluitend geldig voor première op dinsdag 27 mei met autobus-onderneming
C. DE MOL te Boxtel Tel. 04106-336
Alleen voor de plaatsen
Parket f 3,75, Stalles f 4,75, Fauteuil f 5,25, en Loge f 5,75, (zonder reductie)
Onze kassawagen komt hiervoor speciaal naar Boxtel
Zaterdag 24 mei van **10** tot **14** uur standplaats **op de Markt.**
Ook kaarten verkrijgbaar bij **Fa. DE MOL**
Dit geldt voor de plaatsen
Liempde, Boxtel, Gemonde, St. Michielsgestel
Vertrek bussen Liempde 7.00 Gemeentehuis, — Boxtel 7.10 Garage de Mol, — Gemonde 7.20 Café Verhagen, — St. Michielsgestel 7.30- Hotel Drie Zwaantjes

VAN LANSCHOT BANKBOEKJES

Geen koersrisico. — *Gemakkelijk beschikbaar.*

geven **4%** rente

Geen kosten.

Storten en opnemen kunt U aan onze kas, maar ook zeer eenvoudig via de giro.

Vraag - telefonisch, schriftelijk of aan onze kas - de folder „Bankboekjes".

1737

FIRMA F. van Lanschot BANKIERS

's-Hertogenbosch, Hoge Steenweg 27-31, Telefoon 8851*
Eindhoven, Keizersgracht 17, Telefoon 7442*
Tilburg, Stationstraat 17, (toekomstig adres).

LB 174

Loterij kerkenbouw te Oisterwijk.

De Vemi te Oisterwijk is achter de rug. En daarmede ook de loterij die daar ten bate van de Kerkenbouw gehouden is.

Het is een feit, dat men, door deze loterij te helpen slagen, een goede daad heeft verricht ten opzichte van Bouwpastoor De Beer voor zijn nieuwe kerk in Boxtel.

Ook de meisjes en jongens van de R.K. School „De Zonnehoek" te Boxtel lieten zich niet onbetuigd. Een 20 -tal was spontaan bereid hun toekomstige pastoor te helpen.

In een paar dagen hebben zij in Boxtel een kleine duizend loten geplaatst.

Een voldoening voor hen is, dat in Boxtel ook diverse prijzen zijn gevallen.

Zelfs de hoofdprijs, een fiets, was voor Boxtel.

Hier volgen de winnende nummers van de loterij:

6660 — 6897 — 4487 — 4292 — 6786
6294 — 4519 — 6809 — 1400 — 4501
6123 — 6808 — 6312 — 2671 — 4418
1361 — 4438 — 4563 — 6918 — 6185
1337 — 5344 — 6592 — 5973 — 4192
4564 — 6801 — 1323 — 5501 — 5809
6498 — 1393 — 6248 — 5628 — 4346
6922 — 6311 — 2663 — 6862 — 6923
6367 — 6873 — 4465 — 1330 — 4421
6268 — 1331 — 6462 — 1130 — 995
3160 — 1268 — 5846 — 6025 — 1438
3809 — 5082 — 1548 — 6608 — 3838
1122 — 1697 — 5268 — 1213 — 1254
6650 — 6836 — 3829 — 5592 — 649
1240 — 5845 — 1079 — 3707 — 1750
1644 — 927 — 741 — 5557 — 1663
6633 — 499 — 6994 — 783 — 6035
5849 — 6334 — 897 — 3799 — 6610
3840 — 1446 — 3385.

Houders van de winnende nummers uit Boxtel kunnen hun lot aanbieden bij de heer Van Eekelen, Doornakkerlaan 21, alhier tot 1 juni a.s.

Voor de verdere afwerking wordt dan gezorgd.

Een bijzonder woord van dank aan de meisjes en jongens van de school is hier zeker op zijn plaats.

Mater Amabilisschool, Boxtel

Uitreiking diploma's.

Zaterdag 17 mei was een feestdag voor de Mater Amabilisschool. Aan alle leerlingen van de groepen „Edelweisz" en „Vergeet me niet" werd het diploma uitgereikt, t.w. Marietje Boley, Ria de Bresser, Annie v. Driel, Riek v. Gennip, Riek v. d. Heuvel, Toos v. d. Heuvel, Nelly Rijken, Annie Sanders, Joke Schellekens, Jo Veroude, Maria Vervoort, Mien v. Zogchel, Cisca v. Aarle, Annie v. Griensven, Mien Hermes, Siny v. Kessel, Ria v. d. Oetelaar, Doortje v. d. Oetelaar, Stien v. Ruremonde, Riek Schellekens, Marietje Schellekens.

Aan de diploma-uitreiking ging een gezellige koffietafel vooraf, waaraan ook werd deelgenomen door de docenten die in het afgelopen jaar aan deze meisjes les gegeven hebben, de bestuursleden en de leidsters. Bij de aanvang van de feestmaaltijd heette de voorzitter van het Mater Amabilisbestuur, dr. ir. A. v. Diepen, allen hartelijk welkom.

Na de diploma-uitreiking, door de voorzitter, sprak Pater Adam de leerlingen en hun verloofden toe. Daarna dankte Stien v. Ruremonde namens alle leerlingen het bestuur, docenten en leidster voor alles wat zij in de afgelopen jaren voor de meisjes hebben gedaan. Aan de leidsters werd een aardige attentie aangeboden.

Na afloop van het meer plechtige gedeelte, bleven alle genodigden nog gezellig bijeen.

—o—

Nieuwe leerlingen kunnen zich opgeven iedere donderdagavond in het K.J.V.-huis, Prins Bernhardstraat 5.

IJsballet op tournee.

KASSAWAGEN VAN IJSBALLET KOMT NAAR BOXTEL.

Toen het nieuwe ballet van Maxi en Ernst Baier, „De vier jaargetijden", deze winter in Amsterdam en Utrecht in première ging, liep het storm. En het valt niet anders te verwachten, dat het nu, met het grote toernee door 't land in de gerieflijk ingerichte, nieuwe tent, hetzelfde zal zijn. Dat was trouwens al zo twee jaar geleden met de balletten „Circusliefde" en „Olympische reis". Voor degenen in de plaatsen, waar de tent staat, is daar gemakkelijk een mouw aan te passen. Zij kunnen ervoor zorgen op tijd te bespreken. En tenslotte is er, bij een uitverkocht huis, morgen wéér een dag.

Anders is het gesteld met wie in de plaatsen rondom wonen en er een speciale tocht voor hebben moeten maken. Duizenden zijn indertijd voor niets gekomen, en duizenden ook, die tevoren opbelden voor een plaats, moesten teleurgesteld worden. Daarom is er dit keer een zeer bijzondere voorverkoop-organisatie ontworpen. Met een groot aantal vervoersmaatschappijen en toeringcarbedrijven zijn overeenkomsten getroffen om het vervoer naar en van de „speelplaats" te vergemakkelijken. En als heel speciale nieuwigheid zal een speciale kassawagen enkele dagen tevoren de plaatsen rond de „speelplaats" komen bezoeken. Die wagen komt óók in Boxtel. Dat betekent, dat u niet alleen van een plaats verzekerd kunt zijn, maar ook, dat u een goede plaats kunt uitzoeken. Op een van de advertentiepagina's van deze krant kunt u alles vinden wat u daarover weten wilt.

Zie daarvoor de advertentie „vrij vervoer".

Nieuws uit de omgeving

GEMONDE.

FANFARE CONCERTEERT TE SCHIJNDEL.

Fanfare St. Lambertus is uitgenodigd om a.s. maandag (2e Pinksterdag) des avonds van half 8 tot 9 uur een concert te geven in Schijndel op de Markt, in verband met de op die dag in deze gemeente te houden motorcross, welke ongetwijfeld vele duizenden bezoekers zal trekken. Onder leiding van de heer Jos. v. d. Braak uit Boxtel zal het zelfde programma worden uitgevoerd als onlangs in Berlicum, waar het optreden van de fanfare een prachtig succes werd.

LIEMPDE.

40-JARIG DIENSTJUBILEUM.

Zondag 18 mei herdacht de heer E. van Overbeek de dag, waarop hij 40 jaar geleden als besteller bij de P.T.T. in dienst trad. Gedurende deze 40 jaren is Everard, zoals hij in Liempde beter bekend is, een bekende en graag geziene figuur in het dorpsleven geworden. Ook buiten Liempde werd zijn hulp dikwijls ingeroepen voor vervanging van de kantoorhouders, wegens vacantie, ziekte of anderszins. Zo was hij o.m. geruime tijd vervanger in Esch, Dinther, Heeswijk, Haarsteeg, Helvoirt, Kerkdriel, Leende en Waspik,

Tijdens de receptie kwamen zeer velen hun opwachting maken bij de sympathieke jubilaris: geestelijke en wereldlijke overheid, verenigingsafgevaardigden, collega's van de P.T.T. en tal van vrienden en kennissen. Velen lieten hun gelukwensen vergezeld gaan van een stoffelijk blijk van waardering, o.a. het P.T.T.-personeel te Liempde en dat van Boxtel, de K.A.B. afd. Liempde en Biljartver. eniging L.B.C. Van de Directeur-Generaal der P.T.T. te Den Haag ontving de heer v. Overbeek een oorkonde.

's Avonds werd het feest in familie- en kennissenkring voortgezet in Zaal Amicitia, waar fanfare Concordia de jubilaris nog een muzikale hulde kwam brengen.

GESLAAGD.

Voor het diploma Brandwacht 2e klasse, slaagden dezer dagen, de heren Ant. van Alphen, Wim Hermes, Wout van Mensvoort, Adriaan van Overbeek en Harrie van der Velden, allen leden van de vrijwillige brandweer alhier.

HOEVEEL LUISTERAARS EN KIJKERS TELT NEDERLAND!

Op 1 mei 1958 bedroeg het aantal aangegeven radiotoestellen 2.409.544 tegen 2.397.302 op 1 april 1958.

In hetzelfde tijdvak steeg het aantal geregistreerde tv-ontvangers van 291.331 tot 300.176.

Op 1 mei 1958 waren er 518.850 aangeslotenen op het draadomroepnet tegen 521.037 op 1 april 1958.

Avonturen van BIM en BAM

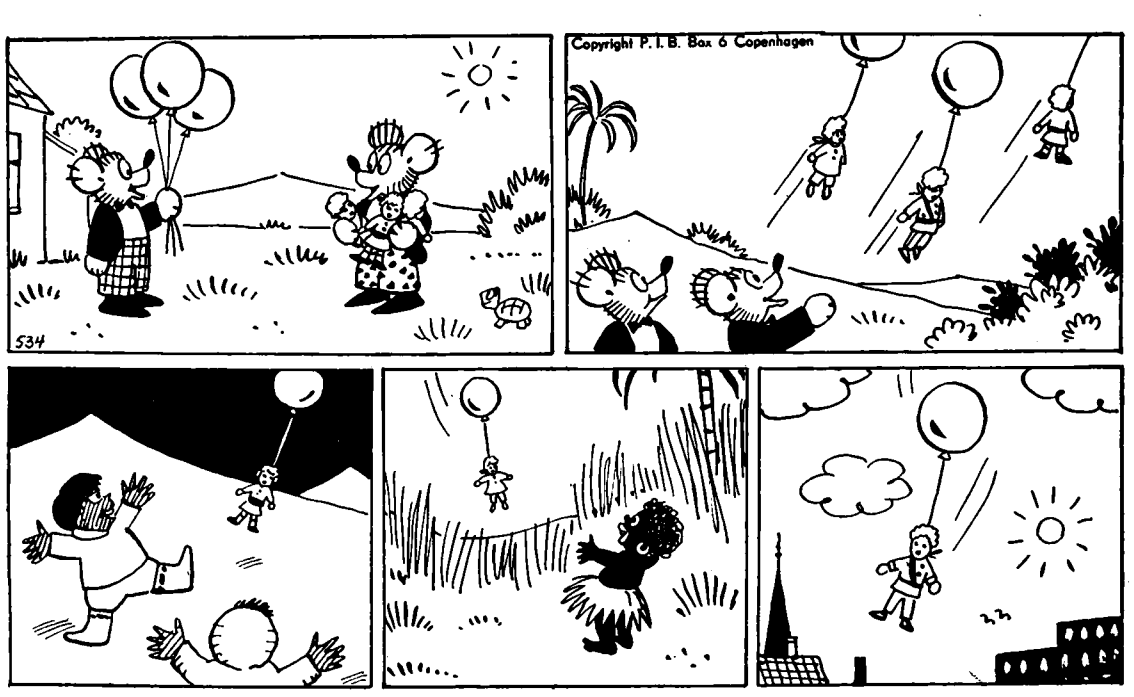

BIM EN BAM EN DE DRIE POPPEN.

„Hier", zegt Bim, „heb ik drie poppen".
„Ik heb drie ballons", zegt Bam
„Als je nou zo'n pop eens opliet;
denk es, waar die nederkwam?
't zou een aardige verrassing
voor 'n paar verre kinders zijn".
„Top", zegt Bim... daar gaan de poppen;
straks zijn ze nog maar heel klein...

Een klein meisje aan de Noordpool
vindt zowaar de ene pop.
'n Negerkind in de Sahara
vangt daarna de tweéde op.
Maar, zo zul je aanstonds zeggen,
waar is dan de derde nou?
Kijk maar eens goed in de lucht, want
misschien landt die wel bij jou!

PAROCHIE-AGENDA

Parochie St. Petrus, Boxtel.

Hoogfeest van Pinksteren, 25 mei 1958.

ZONDAG: De H.H. Missen zijn om half 7, kwart voor 8, 9 uur en om half 11 de hoogmis. HALF 7 gel. H. Mis uit dankbaarheid; KWART VOOR 8 gel. H. Mis voor het geestelijk en tijdelijk welzijn van onze parochie en van onze parochianen; Maria-altaar gel. jrgt. voor Barbara Blummel-Kluijtmans; H. Hart-altaar gel. H. Mis voor Johanna Maria v. Dooremalen-Hulsen; H. Bloed-kapel gel. H. Mis voor Petronella van Hal; 9 UUR gel. H. Mis tot een bijzondere intentie; Maria-altaar gel. H. Mis voor Franciscus Pijnenburg namens de K.A.B.; H. Hart-altaar gel. H. Mis voor Gerardus Smits en Hendrika v. d. Velden; HALF 11 Plechtige Hoogmis met assistentie als gez. jrgt. voor Martinus Hubertus Giesbers. In de hoogmis: volkszang: Missa VIII en Credo I.

COLLECTE.

Vandaag is de eerste collecte voor onze eigen kerk; de tweede collecte is voor de „KERKENBOUW IN ONS BISDOM". Toont uw vreugde van het Pinksterfeest, de stichtingsdag van de H. Kerk, door mee te werken aan de uitbreiding van de H. Kerk, mede door het stichten van kerkgebouwen in ons bisdom.

LOF.

Vandaag (zondag) om 3 uur plechtig lof met predikatie. Wij hopen, dat onze gelovigen dit lof in groten getale zullen bezoeken. Na het lof zal gezongen worden lied no. 30.

Maandag (2e Pinksterdag) en verder heel de week om 7 uur lof met rozenhoedje v.w. de meimaand. Zaterdag wordt onder het lof het Te Deum gezongen tot sluiting van de meimaand.

TWEEDE PINKSTERDAG.

Op de 2e Pinksterdag zijn de H.H. Missen om half 7, kwart voor 8, 9 uur en om half 11 de hoogmis. Al bestaat er op die dag geen verplichting om het H. Misoffer mee te komen opdragen, toch hopen wij, dat onze gelovigen die dag allen het H. Misoffer mee komen opdragen.

OVERIGE AGENDA.

Dopen: iedere dag van half 3 tot 3 uur; wij zouden onze gelovigen vriendelijk willen verzoeken een doop vooraf op de pastorie te komen melden.

Biechten: vandaag (1e Pinksterdag) van na het lof tot 4 uur; zaterdag van half 3 tot 4 uur en van 6 tot half 8.

Quatertemperdagen: deze week zijn het de quatertemperdagen; alleen de vrijdag is een geboden vasten- en onthoudingsdag. Voor de woensdag en de zaterdag is de vasten- en onthoudingswet gedispenseerd.

Zaterdag: wijdingsdag van de nieuwe priesters in ons bisdom. Wij vragen daarom aan onze gelovigen om die dag speciaal te bidden voor hen, die op die dag tot priester zullen worden gewijd.

H. Bloed-processie. Wij verzoeken onze gelovigen nu reeds om a.s. zondag 1 juni bij het trekken van de H. Bloedprocessie flink mee te bidden en mee te zingen, vooral bij het Liturgische gedeelte, de Sacramentsprocessie.

MAANDAG: TWEEDE PINKSTERDAG: De H.H. Missen zijn om half 7, kwart voor 8, 9 uur en om half 11 de hoogmis. De eerste collecte is vandaag voor onze eigen kerk; de tweede collecte is voor de „KERKENBOUW IN ONS BISDOM". Hedenavond om 7 uur lof met rozenhoedje; na het lof lied no. 30.

HALF 7 gel. jrgt. voor Hendricus Verdonk; H. Bloed-kapel gel. H. Mis voor het geestelijk en tijdelijk welzijn van onze parochie en van onze parochianen; KWART VOOR 8 gel. H. Mis voor Walthera v. Doorn-v. Esch; Maria-altaar gel. H. Mis voor Maria v. d. Langenberg-Hosewol v.w. de kleinkinderen; 9 UUR gel. H. Mis voor Gerardus v. Dun namens de K.A.B.; Maria-altaar gel. jrgt. voor Anna Maria Verrijt-Nijssen; H. Hart-altaar gel. jrgt. voor Hendrika v. d. Besselaar-Schelle; HALF 11 hoogmis als gez. H. Mis voor Petrus Antonius Robben en Antonia Maria Robben-v. d. Steen v.w. hun verjaardag.

DINSDAG: KWART VOOR 7 gez. mndst. voor Hendrikus v. Gerwen; HALF 8 gel. mndst. voor Henk v. Dun; Maria-altaar gel. H. Mis voor Elisabeth v. Cuijk-v. d. Meerakker. H. Hart-altaar gel. H. Mis voor Josephus v. Uitert v.w. de buurt; HALF 9 gel. jrgt. voor Wilhelmina v. d. Krabben-v. Uden; Maria-altaar gel. H. Mis voor Theodora Vorstenbosch v.w. de Broederschap „Heil der zieken".

Hedenavond om 7 uur lof met rozenhoedje; na het lof lied no. 57.

WOENSDAG: KWART VOOR 7 gel. jrgt. voor Catharina v. Weert-Voets; HALF 8 gel. H. Mis voor Wilhelmina v. Rooy-v. Dijk; Maria-altaar gel. H. Mis ter ere van O. L. Vrouw; H. Hart-altaar gel. mndst. voor Johannes v. d. Bruggen; HALF 9 gez. mndst. voor August Adam; Maria-altaar gel. H. Mis tot een bijzondere intentie voor beterschap v. e. zieke.

Hedenavond om 7 uur lof met rozenhoedje; na het lof lied no. 58.

DONDERDAG: KWART VOOR 7 gef. gez. jrgt. voor Johannes Antonius v. d. Hagen; Maria-altaar gel. H. Mis voor Johanna Maria Boeren-v. d. Staak v.w. haar verjaardag; HALF 8 gel. H. Mis voor Marinus v. Griensven; Maria-altaar gel. H. Mis tot een bijzondere intentie; H. Hart-altaar gel. H. Mis voor Josephus v. Uitert v.w. het administratieve personeel van het Telefoondistrict 's Hertogenbosch; HALF 9 gez. H. Mis voor Marinus Eijkemans als overl. lid van de Hengelsportvereniging „Ons Genoegen". Maria-altaar gel. H. Mis voor Adrianus v. Esch v.w. de Broederschap van het H. Bloed.

Hedenavond om 7 uur lof met rozenhoedje; na het lof lied no. 63.

VRIJDAG: GEBODEN VASTEN- EN ONTHOUDINGSDAG: KWART VOOR 7 gef. gez. jrgt. voor Petronella Maria Hermine Dolmans; HALF 8 gel. H. Mis voor Marinus v. Diessen en Cornelia Smulders; Maria-altaar gel. mndst. voor Hendrina v. d. Dungen; H. Hart-altaar gel. mndst. voor Willibrord Grilis; HALF 9 gez. H. Mis voor Josephus v. Uitert als overl. lid van de Hengelsportvereniging „Ons Genoegen"; Maria-altaar gel. H. Mis voor Johannes v. d. Bruggen v. d. de Broederschap van het H. Bloed.

Hedenavond om 7 uur lof met rozenhoedje; na het lof lied no. 49.

ZATERDAG: KWART VOOR 7 gef. gez. jrgt. voor Ardiana v. d. Hagen-v. d. Ven; Maria-altaar gel. H. Mis voor overl. ouders v. Rumund-Ketelaars; HALF 8 gel. H. Mis voor Louisa Hendrika de Visser-Vrije; Maria-altaar gel. H. Mis ter ere van O. L. Vrouw; H. Hart-altaar gel. jrgt. voor Johanna v. d. Sande-Essens; HALF 9 gel. jrgt. voor Henrica Muselaers-v. Dongen; Maria-altaar gel. mndst. voor Gerdina v. Kasteren-v. Houtum.

Hedenavond om 7 uur lof met rozenhoedje en Te Deum tot sluiting van de meimaand; na het lof lied no. 53.

Zijn voornemens een christelijk huwelijk aan te gaan volgens het gebruik van onze heilige Moeder de Kerk:

Petrus Franciscus van de Camp uit Eindhoven (Fellenoord) en Martina Gerdina Maria Broeren uit Eindhoven (H. Catharina); Lodewijk Pechtold uit deze parochie en Maria Elis. Anna Thes. Verdonk uit Breda.

Dit is van hen de eerste afkondiging.

Petrus Johannes Antonius van den Brekel en Maria Wilhelmina Eltink, beide uit deze parochie; Henricus Petrus Antonius Adrianus Merkx, uit de parochie van het H. Hart en Hendrika Johanna van der Linden, uit deze parochie; Johannes Stephanus Fijneman, uit deze parochie en Johanna Henrica Gerarda Deters uit Gennep.

Dit is van hen de derde afkondiging.

Wij vermanen eenieder, die op de hoogte is van enig beletsel, dit ten spoedigste aan de pastoor bekend te maken.

Zie onze grote

PRISMA

collectie!

15 of 17 steens

ANKER HORLOGES

F.P.v.Langen

Stationstraat 62

Parochie H. Hart, Boxtel.

Hoogfeest van Pinksteren, 25 mei 1958.

Feest van de nederdaling van de H. Geest en de Stichtingsdag der H. Kerk.

De eerste „open schaal" gaat voor de St. Martinus-naaikring; de tweede voor de nieuwe parochiekerk in Boxtel.

Vanmiddag is het om drie uur plechtig Lof met predikatie. Na het Lof is er nog gelegenheid om te biechten tot half vijf.

Gedurende deze Pinksterdagen kunt U uw giften voor de missie nog geven in de offerbus achter in de kerk.

Maandag, tweede Pinksterdag. De Diensten zijn in de kerk en de Burcht zoals op zondag. De eerste schaal „de stuiversschaal" gaat voor de kerk; de tweede schaal gaat voor de nieuwe parochiekerk in Boxtel.

Tevens is het de vierdag van St. Willibrord, vereerd onder de titel van Apostel van Brabant. Er zal om acht uur des morgens een H. Mis worden opgedragen in de kapel op Luissel om God te vragen, dat door de voorspraak van St. Willibrord het Geloof in ons Brabants gewest bewaard moge blijven. Er is gelegenheid om onder deze H. Mis te communiceren. Des middags vanaf twee uur tot half zes kan men de relikwie van de Heilige vereren. Ook zal telkens de kinderzegen worden gegeven.

Onder de gewone voorwaarden kan een volle aflaat verdiend worden door hen, die de kapel bezoeken, ook tijdens het octaaf.

Des avonds is het om zeven uur Lof met rozenhoedje voor de vervolgde kerk en het behoud van de vrede.

Des morgens wordt om kw. over negen in de kapel van St. Anna op de Roond een H. Mis gelezen.

Verder is het deze week elke avond om half acht Lof vanwege Meimaand.

WOENSDAG, VRIJDAG en ZATERDAG zijn quatertemperdagen. ALLEEN vrijdag is het geboden vasten en onthoudingsdag.

De week zal de huis aan huis collecte worden gehouden voor de H. Hartstichting. Ook de collectezakjes voor de H. Bloedstichting zullen bij U worden thuisbezorgd en in de loop van deze week worden opgehaald door de broedermeesters.

A.s. zaterdag is het priesterwijding in de St. Jan te Den Bosch.

De gelovigen wordt bijzonder hun gebed gevraagd voor de priesters en toekomstige priesters.

ZONDAG: In de kerk: kwart voor 7 l.d. voor Anna de Klein-Elbersen vw. de buurt; 8 uur l.d. voor overl. ouders (Hermes-Schüller); kwart over 9 l.d. v. Martinus Stoffels vw. de buurt; half 11 HOOGMIS voor het geestelijk en tijdelijk welzijn der parochianen.

In de Burcht (Kap. Ketelaars): half 8 l.d. voor Gerarda Vlaminckx-Belt vw. de buurt; kwart voor 9 l.d. voor Anna v. Schijndel-Koolen vw. de buurt; 10 uur l.d. voor Johanna Teulings-de Vries vw. de buurt; 11 uur l.d. voor Andreas van Etten-Nouwens vw. de K.A.B.

MAANDAG: Tweede Pinksterdag: In de kerk: kwart voor 7 l.d. voor het geestelijk en tijdelijk welzijn der parochianen; 8 uur l.d. voor Arnoldus v. Dijk vw. de buurt; kwart over 9 l.d. voor Frans Pijnenburg vw. bouwvakarbeidersbond; half 11 HOOGMIS gez. d. voor overleden Vader (G. Boons).

In de Burcht: half 8 l.d. voor overleden Moeder (Krol); kwart voor 9 l.j. voor overl. vader (C. Voermans); 10 uur l.d. voor Marinus v. d. Weide (vw. venters zuivelfabr. De Hoop); 11 uur l.d. voor Theodora v. Kollenburg vw. sportclub Boerinnenbond.

In de kapel op Luissel: 8 uur l.d. tot bijz. intentie.

In de kapel op de Roond: kwart over 9 l.d. tot intentie van de buurt.

DINSDAG: 7 uur gez. mndst. voor Antonius van Haeren-Spierings; zijaltaar l.d. voor Arnoldus v. Dijk; kw. voor 8 l.d. voor overl. familie; half 9 l.d. voor Adrianus Witlox vw. zijn verjaardag; half 10 gez .Huwelijksmis.

In de Burcht: half 8 l. mndst. voor Johanna Teulings-de Vries.

WOENSDAG: 7 uur gef. pl. gez. jrgt. voor Lambertha Baaijens-Boons; zijaltaar l.d. voor Adrianus Timmermans-Wagenaars vw. zijn verjaardag; kw. voor 8 l.d. tot lafenis van de gelovige zielen; half 9 l.d. voor overl. fam. v. Ruremonde-v. d. Langenberg; half 10 gez. Huwelijksmis.

In de Burcht: half 8 l. mndst. voor Ida Maria Keda.

DONDERDAG: 7 uur l. mndst. voor Henricus v. Liempt-v. d. Langenberg; zijaltaar l. mndst. voor Theodora v. Kollenburg; kw .voor 8 l. mndst. voor Marinus Heesters-Hoevenaars; half 9 gez. jrgt. voor Johannes Pijnenburg-Schellekens.

In de Burcht: half 8 l. mndst. voor Martinus v. d. Staak.

VRIJDAG: 7 uur gez .mndst. voor Christina Baaijens-v. d. Akker; zijaltaar l.j. voor Adrianus v. d. Nosterum; kw. voor 8 l. mndst. voor Joannes Beaard-Jansen; NEGEN UUR l.d. voor Catharina v. Iersel echtg. van Petrus Prince.

In de Burcht: half 8 l.d. voor overl. ouders Matthijssen.

ZATERDAG: 7 uur l. mndst. voor Maria Cornuit-Timmers; zijaltaar l.d. v. overl. fam. Schut-v. Grinsven; kw. voor 8 l.d. voor Antoon v. d. Meijden; half 9 l.d. uit dankbaarheid.

In de Burcht: half 8 l.d. voor Willem Matthijssen.

Parochie H. Lambertus, Gemonde

Hoogfeest van Pinksteren, 25 mei 1958.

Zaterdagmiddag 24 mei, op de Vigiliedag van Pinksteren moeten wij ons zuiveren van zonde in het H. Sacrament der Biecht.

Er is biechtgelegenheid te 4 uur, 5 uur, 6 uur, 7 uur en 8 uur door Pastoor en Pater Ferdinand.

Half 8 houden wij de laatste oefening van de Noveen in gebeden en gezangen tot de H. Geest en in het bidden van het Rozenhoedje.

ZONDAG 25 mei, Pinksterfeest.

Dit is het feest van de zending en Nederdaling van de H. Geest in de gemeenschap der Kerk.

Eens verscheen Hij in vuur, nú onzichtbaar door de viering van het Pinksterfeest.

Wij allen verwachten de nieuwe komst van de H. Geest.

HH. Missen: 7 uur voor Michiel Jan Klomp namens de Gilde van St. Joris en St. Cathrien; half 9 zevende voor Wilhelmus Schellekens; 10 uur jrgt. voor Johannes v. Casteren en Maria Timmermans; 10.50 uur voor de parochianen.

Dit is een plechtige Hoogmis met assistentie van Diaken en Subdiaken, met algemene deelname der parochianen in gezamenlijke gezangen en H. Communie (niet eten na half 9).

Koor vóór in de kerk.

Op deze eerste Pinksterdag moeten wij vooral in deze plechtige Hoogmis aanwezig zijn, ter viering van het Pinksterfeest.

In de avond te 7 uur wordt het Rozenhoedje gebeden, daarna volgt een plechtig Lof (meerstemmig gezongen) en met Veni Creator.

MAANDAG 26 mei is de Tweede Pinksterdag, die wij vieren als zondag. 7 uur jrgt. voor Theodorus v. d. Rijdt en Adriana de hsvr.; half 9 zevende voor Wilhelmus Schellekens; 10 uur voor de parochianen; 10.50 uur Plechtige Hoogmis (meerstemmige Mis op het koor) tot bijzondere intentie met H. Communie onder de H. Mis.

In de avond te 7 uur Rozenhoedje, gevolgd door gezamenlijke liederen en uitstelling van het H. Sacrament.

DINSDAG: Derde Pinksterdag: half 8 zevende voor W. Schellekens.

In de avond te 8 uur Avondmis als jrgt. voor Bert v. d. Linden en Hendrina Voets, met H. Communie onder de Mis (niet eten na half 6).

WOENSDAG: half 8 zevende; 8 uur jrgt. voor Hendricus Geerts.

DONDERDAG: half 8 zevende; 8 uur jrgt. voor Adriana v. d. Ven.

VRIJDAG: half 8 zevende; 9 uur tot bijzondere intentie.

ZATERDAG: half 8 tot bijzondere intentie.

HH. Missen in het Klooster te 7 uur vanaf dinsdag dagelijks voor Wilhelmus de Laat, v. d. Oetelaar van de huisgenoten (4x) en van de Processie Hakendover.

MEDEDELINGEN:

1. Kindermis is donderdag.
2. Collecte voor de kerk en actie Kerkenbouw in het Bisdom.
3. Schoonmaak der kerk wordt aanbevolen aan Mien v. d. Velden en Betsie Verhagen.
4. Vanaf woensdagavond is iedere avond te half 8 een avondoefening ter ere van Maria met Rozenhoedje.
5. De leden van Haekendover worden in Schijndel verwacht op de tweede Pinksterdag voor een Mariadag.
6. Mgr. Bekkers zal op vrijdag 6 juni het H. Vormsel toedienen. De noveen voor H. Vormsel begint 28 mei, 's morgens te 9 uur in de kerk.

Parochie H. Theresia, Boxtel.

Hoogfeest van Pinksteren, 25 mei 1958.

ZONDAG: 7 uur H. Mis voor Petrus Maas en Maria de Werd de hsvr.; half 9 jrgt. voor Johannes Renders; om 10 uur de plechtige Hoogmis voor het welzijn van de parochie.

De eerste schaal is voor de eigen kerk en de tweede schaal is voor de kerkenbouw in ons bisdom.

Om half 3 plechtig Vesperlof.

MAANDAG, 2e Pinksterdag: niet verplicht te vieren als zondag (de HH. Missen zijn zoals op zondag): om 7 uur H. Mis voor het welzijn van de parochie; half 9 jrgt. voor Marinus Veroude en Adriana van Grinsven de hsvr.; om 10 uur H. Mis voor Henricus Peter Joosten te Vlodrop overleden.

De beide schalen zijn voor de Missie.

DINSDAG: 3e Pinksterdag: niet verplicht te vieren als zondag (de HH. Missen zijn zoals in de week): om 7 uur de wekelijkse H. Mis voor Marinus Bergman; om kwart voor 8 voor Johannes Janssen.

WOENSDAG: om 7 uur H. Mis voor Jan Verhoeven en Gertrudis de hsvr.; om kwart voor 8 de wekelijkse H. Mis voor Maria v. d. Pas-v. d. Ven.

DONDERDAG: om 7 uur de wekelijkse H. Mis voor Gerarda Schellekens-Schalkx; om kwart voor 8 de wekelijkse H. Mis voor Adrianus van Esch.

VRIJDAG, geboden vasten- en onthoudingsdag: om 7 uur jrgt. voor Anna van Beers; om kwart voor 8 H. Mis voor Theodora van Ingen-van Rijzewijk.

ZATERDAG: te 's-Hertogenbosch worden de priesters en subdiaken van ons bisdom gewijd. Om kwart voor 7 H. Mis tot hun intentie; om kwart voor 8 jrgt. voor Johanna Berkelmans-v. d. Sande.

Gedoopt:

19 mei: Theodorus Harry Henrica, zoon van Gerardus Spikmans en Maria Smetsers.

20 mei: Cornelis Jacob Antonius Franciscus, zoon van Willem van Straten en Engelina van Son.

Gelegenheid tot biechten:

Dagelijks voor de HH. Missen en zaterdagavond van 7 tot 8 uur.

Katechismus deze week op school:

Klas 3: les 51.
Klas 4: les 35.
Klas 5: les 45.
Klas 6 en 7: les 54.

Quatertemperdagen:

Woensdag, vrijdag en zaterdag zijn het quatertemperdagen, waarvan enkel vrijdag geboden vasten- en onthoudingsdag.

Bond voor het Gezin:

Deze week wordt wederom de contributie (ƒ 1,—) opgehaald bij de aangesloten leden.

Leven met de Kerk:

De Geest die Vuur en Liefde is, heeft op Pinksteren het aardrijk vervuld. Petrus en de apostelen, eerst bang en bevreesd, verkondigden toen de grote daden Gods aan allen die maar horen wilden. Bedenken wij, dat het H. Sacrament van het Vormsel ook aan ons de kracht gaf van de Geest en ons maakte tot volwaardig lid van de Kerk.

Parochie St. Jan's Onthoofding, Liempde.

Hoogfeest van Pinksteren, 25 mei 1958.

ZONDAG, Eerste Pinksterdag: half 7 l.m. tot behoud van de vruchten der aarde vw. den Berg; 8 uur l.m. voor Johanna Wenceslaus Willemsen overleden te Gennep; de plechtige Hoogmis om 10 uur tot welzijn der parochie; om 3 uur plechtig Lof, voor en na het Lof biechthoren van 2 tot 3 en van half 4 tot half 5.

MAANDAG, Tweede Pinksterdag: geen verplichte feestdag: half 7 l.m. tot welzijn der parochie; 8 uur l.m. voor Johannes v. Alphen; 10 uur z.m. tot behoud van de vruchten der aarde vw. Velder en Vrelikhoven; om 3 uur het Lof.

Op 1e en 2e Pinksterdag de 1ste schaal voor de eigen kerk, de zwarte buil voor de Kerkenbouw in ons bisdom.

DINSDAG: half 7 z .mndst. voor Maria Josephus Schellekens; 7 uur l. mndst. voor Johannes Hubers; 8 uur l.m. voor Wilhelmina Willem Bakx.

WOENSDAG: half 7 z.j. voor Antonius v. Laarhoven; 7 uur l. mndst. voor Johanna Frans v. Beers; 8 uur l. mndst. voor Francina Cornelis v. d. Meerendonk.

DONDERDAG: half 7 z.j. voor Woutherus Avendonks; 8 uur l.m. tot bijz. intentie; 9 uur z. huwelijksmis.

VRIJDAG: half 7 z.j. voor Gerardina Woutherus Avendonks; 7 uur l. mndst. voor Paulus Vos; 8 uur l. mndst. voor Johannes Schellen.

ZATERDAG: half 7 z.j. voor Martinus v. d. Boer; 7 uur l.j. voor Petrus Voets; 8 uur l.j. voor Adrianus v. Berkel.

ZONDAG, feestdag van de H. Drievuldigheid: half 7 l.j. voor Adriana Voets; 8 uur l.m. tot welzijn der parochie; 10 uur z.j. voor Johanna Martinus v. d. Boer.

In de Kapel der Eerwaarde Zusters:

Maandag 7 uur l. m. voor Joh. Schellen v.w. de kleinkinderen. Dinsdag 7 uur l. m. voor Paulus Vos v.w. aanverwanten. Woensdag 7 uur l. m. voor Johanna Frans v. Beers als overl. lid H. Bernadette Donderdag 7 uur l. m. voor Francina Corn. v. d. Meerendonk v.w. de achterkleinkinderen. Vrijdag 7 uur l. m. voor Johanna Ger. v. d. Boer. Zaterdag 7 uur l. m. voor Anna v. Zeeland v.w. broers en zusters. Zondag 7 uur l. m. voor Gerardina Corn. v. Heerebeek.

Woensdag, vrijdag en zaterdag zijn het quatertemperdagen; van deze is alleen vrijdag vasten- en onthoudingsdag.

De zieken, die hun Pasen nog niet mochten hebben gehouden, zullen zich op één der Pinksterdagen laten aanmelden in de sacristie: hun zal dan in de loop der week de Pasen worden thuis gebracht.

Donderdag- en zaterdagavond om half 8 Lof ter ere van Maria; donderdag na het Lof te zingen lied no. 7, zaterdag lied no. 9.

ATTENTIE !

Door het feit dat op heden nog 51 heren verstek lieten gaan bij de voorbereiding van de Processie van het H. Bloed, loopt de Boxtelse gemeenschap de treurige kans dat de processie géén doorgang zal vinden.

Namens het Werkcomité
PATER THEODOOR.

Parochie H. Willibrordus, Esch.

Hoogfeest van Pinksteren, 25 mei 1958.

HH. Missen om 7 uur, half 9 en om 10 uur Pl. Hoogmis. Na de middag om 3 uur Lof met Veni Creator en Rozenhoedje.

Vandaag is het Missie-zondag voor de zieken, die hun ziekte met haar pijnen en ongemakken opofferen voor het Missiewerk. Men kan vandaag nog offeren voor de Jaarlijkse Missieweek in de bus achter in de Theresia-kapel.

Maandag, tweede Pinksterdag, zijn de kerkelijke diensten als op zondag.

Woensdag, vrijdag en zaterdag zijn kwatertemperdagen; alléén de vrijdag is vleesloze dag en tevens vastendag.

Deze week iedere avond om half 8 Lof vanwege de Meimaand.

Zaterdag is het de feestdag van Maria-Koningin, wegens de sluiting van de Meimaand is het dan Lof met Te Deum.

ZONDAG: 7 uur H. Mis voor Jordanus Dieden; half 9 H. Mis voor Josephus Konings; 10 uur Hoogmis voor de Parochie.

MAANDAG: 7 uur H. Mis voor de Parochie; half 9 mndst. voor Johanna v. Vessem-v. Beurden; 10 uur Hoogmis voor Henricus van Vucht.

DINSDAG: 7 uur jrgt. voor Maria v. Rulo-v. Dongen; 8 uur H. Mis voor Antonius van der Stonden.

WOENSDAG: 7 uur H. Mis voor Petronella Schapendonk-v. d. Ven; 8 uur H. Mis voor overl. familie Verstijnen-v. Gerven.

DONDERDAG: 7 uur H. Mis tot bijzondere intentie (v. G.); 8 uur H. Mis voor Johanna de Greeff-van Exsel; half 10 gez. Huwelijksmis (Verbruggen-van Gerven).

VRIJDAG: 7 uur jrgt. voor Margaretha v. d. Langenberg-Habraken; 8 uur jrgt. voor Adrianus Heesters-Vugts.

ZATERDAG: 7 uur jrgt. voor Johanna v. d. Bruggen ;8 uur H. Mis voor Johannes Josephus van der Zanden.

ELDERS: H. Mis voor Petronella Schapendonk-v. d. Ven vw. de Broederschap van de H. Willibrordus te Luissel, Engelina v. d. Ven-v. d. Pas vw. de Broederschap van de H. Cornelius te Bokhoven.

St. Charles, Hal, Boxtel.

Hoogfeest van Pinksteren, 25 mei 1958.

Om kwart voor 10 Plechtige Hoogmis; om half 6 Plechtige Vespers en Lof.

Maandag, 2e Pinksterdag, zijn de H. Missen als op zondag, dus om 7 uur, half 9 en kwart voor 10. 's Avonds geen Lof vanwege afwezigheid van de studenten.

Woensdag, vrijdag en zaterdag zijn Quatertemperdagen. Alleen de vrijdag is nog geboden vasten- en onthoudingsdag.

U wordt verondersteld toch ook de woensdag en zaterdag speciaal te heiligen. Dit kunt U vooral door bijzonder gebed en offer, vooral ook voor de heiliging van de priesters, aangezien zaterdag a.s. in de kathedraal van Den Bosch de heilige wijdingen plaats vinden.

Onder de HH. Missen is de schaalcollecte voor het onderhoud van de kapel. De 2e collecte is voor de bijdrage bij het zilveren priesterfeest van Mgr. Bekkers, welke collecte hier in onze kapel nog niet gehouden is. Bij dit zilveren feest past minstens een zilveren bijdrage.

ZONDAG: om 7 uur voor Martina Boers-v .d. Biggelaar; om half 9 voor overleden fam. Janssens-Otterbeek; om kwart voor 10 ter ere van de H. Geest.

MAANDAG: om 7 uur tot zekere intentie; om half 9 voor Cornelis v. d. Broek; om kwart voor 10 tot zekere intentie.

DINSDAG: om kwart over 7 voor Johanna de Greeff-van Exsel.

WOENSDAG: om kwart over 7 tot zekere intentie.

DONDERDAG: om kwart over 7 v. Johanna de Greeff-van Exsel.

VRIJDAG: om kwart over 7 voor Johannes Hermanus Schaffer.

ZATERDAG: om kwart over 7 tot zekere intentie.

Misdienaars: Zondag om half 9: Gebrs. Janssens.

Maandag om half 9: Gebrs. Olislagers; om kwart voor 10: Gebrs. de Greeff.

N.B. Woensdag, donderdag, vrijdag en zaterdag is er Lof om 8 uur.

Uw gebeden worden verzocht voor Mevr. Deelen, te Boxtel overleden.

mens de gemeenschap Hal zal deze gehele week elke dag een H. Mis gelezen worden in deze kapel, dat de Heer haar geve de eeuwige rust.

Missie Thuisfront

Op het 1ste H. Communiefeest van Antoon Timmermans, Mijlstraat, werd door Antoon ƒ 3,54 voor de Ursulinen Missies opgehaald.

—o—

Opgehaald voor de missie van Pater Bern. v. Roosmalen: huwelijksfeest v. Berkel-v. d. Linden ƒ 11,25; huwelijksfeest v. Trigt-v. Doremalen ƒ 2,08; 40-jarig huwelijksfeest J. v. Ruremonde ƒ 6,25; uitvaart J. Voets ƒ 3,69; gouden bruiloft v. Breugel-v. Hamond ƒ 5,34; uit een spaarpot ƒ 6,00; van communicantjes ƒ 54,25.

—o—

Opgehaald op de uitvaart van H. v. Hal-Tinnebroek ƒ 9,— voor de missie van Pater Meulendijk.

Als U nu een costuum koopt

moet U het morgen, de volgende week en het volgend jaar nog met plezier dragen.

Daarom moet U kleur en dessin met overleg kiezen en moet U op kwaliteit kunnen rekenen.
Bij de samenstelling van onze collectie is daarvan uitgegaan.

Een costuum dat U bij v. d. Schoot koopt zal daarom altijd naar uw en uw vrouw's zin zitten.

POPULAIRE KLASSE v.a. **85.50**
EXCELLENT KLASSE v.a. **105.–**
SUPER KLASSE v.a. **125.–**

Wilt U vlot en sportief gekleed gaan, neem dan 'n sportcombinatie

Sportcolberts
nieuwe dessins v.a. **32.75**

Pantalons
in Spun-Rayon, Kamgaren, en Terlenka v.a. **24.75**

Doet Uw voordeel en koopt in de grootste speciaalzaak van Boxtel

Bern. v. d. Schoot
KRUISSTRAAT, BOXTEL

„Kies nu Uw RAP uit 4 modellen!"
is de goede raad van de vakman:

RAP Service-Station
Paul van Gool
Rechterstraat 46 - Tel. 762
Boxtel

In de bocht is de RAP fantastisch! De lage bouw en het stijve frame geven de RAP een ongeëvenaarde wegligging.

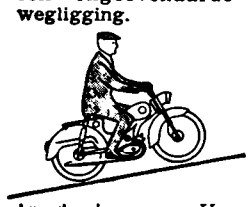

In de bergen: Uw RAP laat U nooit in de steek, dank zij de krachtige motor.

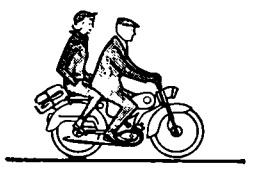

Twee personen: Op duo-vervoer is de RAP gebouwd: „Comfort voor twee" is een typisch RAP-kenmerk!

Op slechte wegen: de RAP kan er tegen, dank zij de unieke telescoopvering, die alle schokken en stoten opvangt.

RADIO en TELEVISIE
Nergens beter Nergens goedkoper

★

fa. L. W. v. d. Broek
Clarissenstr. 3 b.d. Markt, Boxtel
Eigen servicedienst - Tel. 479

Eerst even kijken bij

DE BIJENKORF
FA A. VAN KOL

6 Uitsmijters voor de Pinksterdagen!

1 **Boodschappentas** Met raffia bewerkt div. motieven **f 2.40**	2 **Eiersnijders** Plastic . . . f 0,90 Metaal . . . f 1,70
3 **Slawasser** **99 cent**	4 **Handige glazendrager** met 6 bewerkte glazen **f 3.25**
5 **Fluitketel** Aluminium, 2 liter, **f 2.10**	6 **6 Bierglazen** voor **90 cent**

Iedere 50ste koper ontvangt een speciale (Bijenkorf) verrassing

STATIONSTRAAT 55

'N **Modern SCHOENTJE**

Bovendeert

Anisa per la donna elegante

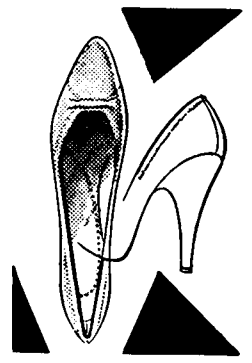

Charmante Italiaanse pump
van edel Rio-calfsleder, zeer fijne versiering, hakhoogte 6 cm.
26.90

De ANITA voorjaars-collectie hebben wij thans voorradig.

Lugano

Diverse kleuren
36–42 **f 12,90**

Lugano

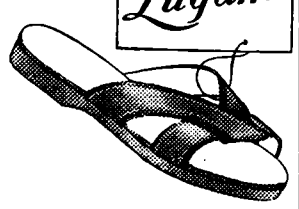

Diverse kleuren
36–42 **f 9,95**

Komt U eens kijken?

BOVENDEERT
SCHOENHANDEL naast Gemeentehuis

„Kunstkring Boxtel"
Vrijdag 30 mei in schouwburg „De Ark"

„'t Konijn en ik"

door 't toneelgezelschap JOHAN KAART

Uitsluitend voor A-leden van de Kunstkring
Coupon B geldig – Aanvang 20.15 uur.

Prijzen der plaatsen:
2e rang f 2,50; 1e rang f 3,00; balcon f 4,00

Voorverkoop:
Sig. mag. B. v. d. Braak; Sig. mag. J. v. Hal;
Sig. mag. H. Voets. Plaatsbespreken: zondag 25 mei van 11.30 – 13,00 uur in De Ark.

De Nylons met de mooiste hiel

De *SLANCIATA* hiel, die u alléén bij Setter Set vindt. De hiel, die de enkel slanker, sierlijker en eleganter maakt.

Alleen Setter Sets zijn:
Mooier door Slanciata hiel.
Sterker door High Twisted garens.
Veiliger door ladderstop in boord en teen.

Aanbevolen voor de Feestdagen.
Setter Set Oranjemerk 15 den f 3,75
Setter Set Roodmerk 30 den f 3,95
Setter Set Paarsmerk extra fijn f 4,25

Vraag er naar bij uw winkelier.

Setter Set
dat zijn pas nylons.

PUBLICATIE SETTER SET
DEPARTMENT, UTRECHT

P. MELIS-GRILIS
kousen - sokken - kousenreparatie
KRUISSTRAAT 1 - Telefoon 863

Wala

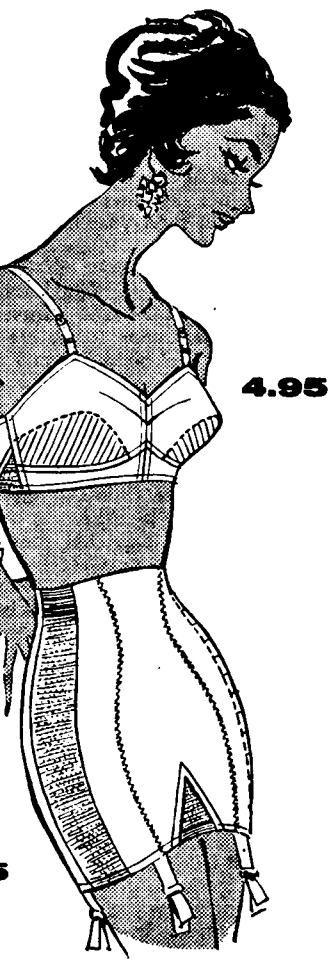

4.95

29.75

ELASTINOVA corset: haast baleinloos, van zware elastiek en toch soepel als een step-in! Speciaal Flexfront houdt voorpand rimpelloos glad. Met zijsluiting 29.75

AMERICAN LOOK beha. Verticale stiksels en tule-voering in ondercups geven moderne uplift. Keuze uit drie uitvoeringen: lang, 9.75, halflang, 6.95, kort, 4.95

Corsetten- en Lingeriehuis **Rialti**

RECHTERSTRAAT 14 – BOXTEL

Wala passen is pasvorm kiezen!

BELANGRIJK

Vrijstelling militaire dienstplicht
Herhalingsoefeningen
Landbouwverlof enz.

Vraag lijst van zeer vele geslaagden door onze hulp en wendt U vrijblijvend in vertrouwen tot ons. Het is vanzelfsprekend, dat wij na afwijzing ook Uw zaak mondeling verdedigen bij beroepscolleges enz. Vele verzoeken, die ons werden gedaan, doch waarvan wij geen kansen van succes aanwezig achten, zijn door ons zelf met beslistheid afgewezen en daardoor hebben wij het vertrouwen gewonnen.

Bemiddelingsbureau C. J. J. Wolters, Bennekom
Wij hebben geen bijkantoren.

Wij houden zitting: woensdagmorgen 28 mei a.s. tussen 11 en 14 uur in Hotel Suisse, Markt 61, te 's-Hertogenbosch.

U kunt daar rustig met ons spreken, geheel vrijblijvend.

DANSEN
2e Pinksterdag
26 mei a.s.
in zaal „Amicitia"
Wed. van Kaathoven
LIEMPDE

Wij hebben ontvangen
de nieuwste ZONNEBRILLEN

★ **Bert van den Braak**
Baronlestraat 73 – Telefoon 450

FABLO Elianto - het ideale weekend-shirt!

Met de two-way boord - overdag sportief, 's avonds gekleed. Italiaanse snit met knoploze boordsluiting, fantastisch gemakkelijk!

Kies uit onze FABLO-achtige collecties!

H. van Eyck-de Louw
Herenmodes
Rechterstraat 23 — Boxtel

Rijksaanmeldingskantoor Emigratie

Het Gewestelijk Arbeidsbureau organiseert een voorlichtingsbijeenkomst over **Australië** op woensdag 28 mei 1958 in het Restaurant **Cosmopoliet**, Snellestraat 49 te 's-Hertogenbosch.

Aanvang 8 uur precies. Films.

Gelegenheid tot het stellen van vragen.

Verzekeringen v. d. N.C.B.
Spoorlaan 50 TILBURG - Tel. K 4250-20080

Agentschap Boxtel,
C. J. v. BERKEL, Nergena 7 Tel. 04197-297.
Agentschap Esch, Th. v. d. MEIJDEN, A 115.
Agentschap Gemonde, W. VERHAGEN, Gemondseweg 14 Tel. 04105-431.
Agentschap Liempde, P. J. v. d. VELDEN, Maaistraat 4.

- **Brandverzekering**
- **Ongevallenverzekering**
- **Ziekenhuisverzekering**
- **Ziektegeldverzekering**
- **W.A. Verzekering**
- **Automobielverzekering**
- **Traktorverzekering**
- **Bromfietsverzekering**
- **Levensverzekeringen**
- **Pensioenverzekering**
- **Hagelschadeverzekering**
- **Variaverzekeringen**

Kies óók **SOLEX** de veiligste bromfiets

zegt..... **PAUL VAN GOOL**
Rechterstraat 46 - Boxtel
Telefoon 762

De SOLEX blijft ongeëvenaard! Het zuinigst in gebruik en onderhoud en... het laagst in prijs **fl. 349.50** (in verchroomde uitvoering f 50.- extra). Unieke service overal in Nederland. Komt U eens met ons praten.

SOLEX SERVICE STATION

14e JAARGANG No. 705 — 30 MEI 1958

Brabant's Centrum

Redactie en Administratie :
MOLENSTRAAT 19
TELEF. 513 — GIRO 277703

VOORHEEN BOXTELSCHE COURANT

Abonnementsprijs ƒ 1,95 per kwartaal (p. post ƒ 2,00)
Advertentieprijs : 10 ct. p. kol. mm.
Bij contract speciale tarieven.
Kleine advertentiën 7 ct. per woord.

KATHOLIEK WEEKBLAD VOOR BOXTEL EN OMGEVING

Uitslag Stemming voor de Gemeenteraad van Boxtel

gehouden op 28 mei 1958.

Namen van de candidaten	Gemeentehuis	B.L.O.-school	St. Franciscus-school	St. Aloysius-school	St. Paulusschool	De Burcht	Gemonde	Ziekenhuis	De Ark	Lennisheuvel	Kantoor Gemeentebedr.	School Selissenwal	Totaal	1953
LIJST 1														
★ A. Valks *	130	147	145	236	101	165	11	121	186	28	194	170	1634	392
★ J. v. Geel	1	18	13	10	9	14		3	21	9	12	16	126	
★ Th. Pastoor *	3	5	5	4	5	17		25	9	1	7	9	90	67
★ H. Bonants	3	4	5	3	1	3		7	4	7	12		49	
★ H. v. Griensven *	5	6	11	4	43	5		6	4		3	6	93	98
★ J. Prince	16	12	9	6	28	14		44	12		26	19	186	
C. Heesbeen *	6	5	5	1	9	4		2	2	3	8	18	63	75
Mej. J. v. Kempen	9	8	17	27	7	35	1	23	7	5	17	6	162	
J. Peijnenburg	2	5	5		3	10		1	1	1	3	7	38	82
C. v. d. Aker	1		1		1	1	1	2	7		1	8	23	
★ J. Habraken	3	9	2	10	7	1	185	18	4	2	15	12	268	
F. de Bruin	2	1	2	1				6	1		12		25	
H. v. d. Meijden	2	2			6	3		2	5		2	3	25	
J. v. d. Brand	1	3			1	2			2		2	3	14	
Mevr. v. Santen	10	3		1	2			9	4		2	6	37	
J. Siemerink			1	2		5		2	2		1	7	20	
H. den Dekker		1	5	6	2	6		2	4		4		30	
	194	229	226	311	225	285	198	273	275	56	321	290	2883	
LIJST 2														
★ H. v. d. Krabben *	66	154	62	29	95	43	3	57	79	24	63	29	704	795
★ W. de Visser *	37	54	8	3	23	17	6	27	26		22	17	240	148
★ L. Baayens *	26	26	10	36	36	16	13	3	4	88	18	14	290	243
★ Mevr. v. d. Eerden *	15	10	2		18	4	1	14	6	1	2	8	81	181
★ A. v. Nistelrooy *	21	13	13	6	10	5	2	97	31		6	4	208	243
L. Bogaerts	2	1	2	1	1			10	3	1	3	1	25	
J. Knoops	11	34	28	10	3	21		17	20	1	26	24	195	87
A. Maas	2	4			2	6		6	8	63	5	10	106	
A. v. Oorschot	3	8	22	4	8	4	98	6	4	2	9	3	171	
A. v. d. Haagen	1	13	3	6	2	3		2	1		8	4	43	62
J. Verhulst	2	5	1	2	1			4	14		12	2	43	
M. Peijnenburg		3		1					1		1	2	8	
F. v. Oers	4	4	2	1	1	6	1	5	1	1	2	2	30	42
K. Merks	1		3	9		6				1	1		21	36
C. Oliemeulen	61	13	7		5	10	2	45	2		1	1	147	50
	252	342	163	108	205	141	126	293	200	182	179	121	2312	
LIJST 3														
★ J. Voortman *	21	34	45	20	19	63		26	48	6	49	58	389	303
H. v. Rijn	2	20	27	5	7	9	2	4	9	2	13	3	103	
H. J. v. d. Berg	2									1		3	6	
A. J. Rietman			2						2		1	1	6	
J. de Munnik											3		3	
J. A. Pennings		2										3	5	
L. A. de Munnik														
	25	56	74	25	26	72	2	30	59	9	66	68	512	
LIJST 4														
★ A. v. Elk	31	31	14	6	4	14		32	48	1	9	3	193	
Th. Doreleyers	6	15	22	31	12	27		11	21		33	3	181	
J. v. d. Brandt			6			1		2	9	2		2	22	10
F. Spijkers	2	2	7					2	11	4	3	3	34	30
W. v. Dongen	5	2	3			5		2	4	1		3	25	
H. v. d. Laar	2	1	5			1			3		6		18	
J. v. d. Boomen	1	2						1	2		1	2	9	
N. Janssen	2		1	1				1	4		3	2	14	11
W. v. d. Heijden	3	2							1			3	9	11
J. v. d. Vorst	3								1		1		5	
	55	55	58	38	16	48		51	104	8	56	21	510	
LIJST 5														
★ P. v. d. Meijden *	49	3	4	151	81	8	4	21	6	44	31	2	404	277
★ L. Kurstjens *	1	2		21	4	4		2	4	103	5		146	205
Th. Megens	2	2		31	3					2	2		42	
J. v. d. Sande				4	15				1				20	
J. v. d. Staak	2			3	3			1	1		2		12	
M. v. d. Meijden				1	1	1		4		5	5		17	23
J. Welvaarts	34	2		9	5			1			3		54	
J. Maas	1	1	2	2	2					9			17	
A. v. Hal	1			7			1		1	1		1	12	
	90	10	6	229	114	13	5	29	13	164	48	3	624	
LIJST 6														
★ R. de Laat *	25	42	39	11	30	43	1	18	23	7	28	42	309	992
R. Dekker	5	28	15	15	4	18	1	1	5		14	6	112	
M. Vorstenbosch		2	4	3	4	1					3	5	22	
M. v. d. Langenberg			1	1	7	9	3			1	5	4	31	
G. Merkx								2	3			1	6	
L. Russchen	4		3	6				1	2	2			18	
Th. Segbars		1	6						4		3	1	15	
	34	73	68	36	45	71	5	22	37	10	53	59	513	
Ongeldige	19	27	35	12	30	32	10	18	20	11	31	24	269	346
Geldige	650	765	595	747	631	630	336	698	688	429	723	562	7454	6496
Uitgebracht . . .	669	792	630	759	661	662	346	716	708	440	754	586	7723	6842

Het verloop in Boxtel

Op nevenstaande verkiezingsuitslag is vóór de namen der officieel gekozenen een grote ster geplaatst. (De momenteel zitting hebbende raadsleden zijn aangeduid met een klein sterretje áchter hun namen). Onderlinge lijstafspraken zijn buiten beschouwing gelaten. Deze kunnen mogelijk nog wijziging veroorzaken, b.v. bij lijst 2 waar de onderlinge afspraak zou gelden, dat de candidaten met de meeste stemmen voorrang zullen krijgen van eventueel officieel gekozenen met een kleiner aantal stemmen. (Derhalve de heer J. Knoops in plaats van Mevr. v. d. Eerden-Anderegg.)

De gedetailleerde uitslag van de Boxtelse raadsverkiezingen geeft de mogelijkheid tot allerlei vergelijkingen tussen personen, standen, groepen enz. Alleen is hierop een voorbehoud te maken met betrekking tot het vergelijkingsgegeven — de cijfers — van 1953 met dat van deze verkiezing, voorzover het stemmental van 1953 is geplaatst achter de namen van candidaten, die toen en nu op de verkiezingslijsten voorkwamen. Enige candidaten van deze verkiezing kwamen nu op andere lijsten of op andere plaatsen in de lijsten voor dan in 1953. Waren ze in dat jaar lijsttrekker en kregen ze alleen al uit dien hoofde de kiezersstemmen op hun naam, bij deze verkiezing een lagere plaats innemende op de lijsten, komen de „lijststemmen" niet te hunnen name. Dit geldt omgekeerd natuurlijk ook voor degenen die in 1953 een lagere plaats op een lijst innamen en thans lijsttrekker zijn geworden.

ZONDAGSDIENST DER ARTSEN

zondag 1 juni

UITSLUITEND VOOR SPOEDGEVALLEN.

DOKTER MARGRY

Clarissenstraat 20 **Telefoon 212**

Wit-Gele Kruis

Dienstrooster: Zondag- en avonddienst (van zaterdag t.e.m. vrijdag) Zuster Vermeer, Keizerstraat 6, Boxtel.

Uitleen: dagelijks van 2 uur tot half 3.

Consultatiebureaus voor Zuigelingen:

Duinendaal: 's maandags van kwart voor 2 tot kwart voor 3.

De Burcht: dinsdag van kwart voor 3 tot kwart voor 4.

Lennisheuvel (Orion): 2e en 4e woensdag van de maand.

Uitslag gemeenteraadsverkiezing Liempde.

★	J. M. Bax	519	(255)
★	P. H. v. d. Wiel	140	(150)
★	A. C. Schalkx	63	(64)
★	P. J. v. d. Velden	89	(43)
★	C. C. Kreyveld	39	(20)
★	A. v. Boeckel	123	(294)
	J. Putmans	13	(14)
	M. v. d. Loo	6	
Totaal		992	
★	L. v. Houtem	186	(148)
	H. v. Houtem	32	
Totaal		218	

Totaal aantal uitgebrachte stemmen 1235 (1133), waarvan van onwaarde 35 (25).

De met ★ gemerkte personen hebben een zetel in de Raad verworven.

Uitslag gemeenteraadsverkiezing Esch.

★	C. den Ouden	107	(111)
★	M. v. Rooij	18	(29)
★	J. H. Vlassak	74	(85)
★	J. v. d. Akker	49	(44)
	K. Verhagen	8	(3)
	A. W. Peijnenburg	5	
Totaal		261	
★	H. A. E. Vugs	35	(51)
	J. M. v. d. Hoogen	8	(26)
	G. Pijnenburg	10	
Totaal		53	
★	M. F. J. v. Vucht		85
★	M. A. Doggen		6
	T. A. v. d. Meijden		20
	H. J. A. M. Koevoets		2
	W. v. Gerven		9
	G. J. P. v. Gorp		40
	P. C. v. Gerven		4
	Mevr. J. M. Rovers-v. d. Meerendonk		11
	Th. J. Megens		2
Totaal			179

Totaal aantal uitgebrachte stemmen 493 (458), waarvan van onwaarde 6 (21).

De met ★ gemerkte personen hebben een zetel in de Raad verworven.

KWARTIERTJE

Naar wij menen te mogen vaststellen heeft in Nederland elke plaats zijn eigen kwartiertje. In Gulpen heet het „Gulpener Kwartiertje", in Ulekoten „Ulekotens Kwartiertje" en in Hulst „Hulster Kwartiertje". In sommige plaatsen duurt dat kwartiertje ongeveer 15 minuten, maar er zijn ook plaatsen waar het 20 of zelfs 25 minuten lang is. Met dat „kwartiertje" heeft elke spreker rekening te houden, wat dus hierop neerkomt, dat hij zijn wijsheid en wetenschap, welker aanbieding officieel om 8 uur zal plaats hebben, minstens nog een kwartier onder zich zal moeten houden. En het bekoorlijke is dan, dat schier elke voorzitter het lange uitblijven van zijn verenigingsleden excuseert met een „Ja, mijnheer, het plaatselijk kwartiertje", of om concreet te blijven: „Het Gulperner kwartiertje, Mijnheer!", daarbij een ootmoedige glimlach forcerend, als wilde hij te kennen geven: „Ja, dat is hier heel erg. Dat zult U wel nergens anders meemaken.....". Gelukkig kunnen wij de geachte voorzitter dan altijd meedelen, dat dit „kwartiertje" een nationaal, overal in zwang zijn, gebruik is. Hetgeen steeds kalmerend werkt.

Men heeft in den lande van dat „kwartiertje" eens een probleem trachten te maken en dat probleem willen oplossen door een vergadering, die om 8 uur moet beginnen, officieel te doen starten om kwart voor 8. Maar de verstokte vergaderaars zijn daar niet ingetrapt en het probleem is een probleem gebleven. Wie begint er nu te vergaderen om kwart voor 8, zo redeneerde men en bleef het houden op 8 uur, dat is dus: kwart over acht. In bepaalde streken is men ten langelaatste zo gewend geraakt aan dat kwartiertje, dat de vergaderingen, die op 8 uur gezet zijn, pas bezocht worden om half negen, omdat men toch pas om kwart over 8 begint te komen".

Neen, men krijgt er dat kwartiertje niet uit, wat de Algemene Bond ter Bevordering van het Tijdig Beginnen der Vergaderingen (A.B.T.B.V.) ook probere. Trouwens — onder ons gezegd — die bond stelt het niet al te best. Haar ledenaantal loopt dusdanig terug, dat men zich al op een eventuele liquidatie aan het bezinnen is.

Nu zie men de zaak ook weer niet al te tragisch: dat „kwartiertje" is namelijk niet altijd aan de orde. Zo b.v. is practisch iedereen op tijd in de bioscoop en bij een voetbalwedstrijd en één reden van dit verschijnsel is, dat men eenvoudig op tijd begint en niet op laatkomers blijft wachten. Een andere reden is, dat het film- en voetbalminnend publiek niets wil missen.

En als we nog een derde reden zouden moeten noemen, was het deze: de vrees geen plaats meer te zullen vinden.

Uit het door ons aangehaalde voorbeeld zou men kunnen vaststellen, dat een mensenbijeenkomst, wil zij punctueel op tijd kunnen aanvangen, moet beantwoorden aan drie eisen: 1) men beginne steeds op tijd, zodat het publiek op den duur daarvan doordrongen raakt; 2) men biede iets wat het publiek niet wil missen; 3) men late laatkomers gewoonweg buiten staan zodra alle plaatsen zijn bezet.

Waar één dezer eisen niet vervuld is, blijft het „kwartiertje" welig tieren.

Een klassiek voorbeeld daarvan is b.v. de Zondags-Mis. De Zondags-Mis is iets dat voor ieder katholiek maar ééns per week verplichtend is en doorgaans niet langer duurt dan een klein uurtje. Nu gaat bij de Zondags-Mis altijd één eis in vervulling: men begint namelijk precies op het aangegeven uur.

Maar de twee andere eisen?

Kom, laten wij de Heren Pastoors geen onprettige maatregelen suggereren, waarvan er één zou bestaan in het buiten sluiten van laatkomers. De kerken zijn geen concertzalen. En iedereen mag vrij binnen komen ook al zijn alle stoelen en banken bezet, ook al wordt heel de gemeenschap erdoor gehinderd.....

Blijft nog één eis over: men biede iets wat het publiek niet wil missen.

Zou daar de reden liggen waarom een bepaalde groep laatkomers bij het vervullen van hun zondagsplicht zo ijverig aan het „kwartiertje" vasthoudt?

Wij willen toch, dat de „kwartiermakers" in een heel stil ogenblikje eens zouden willen bedenken, dat één uurtje in de week wel een minimum is als het gaat om „God te geven wat God toekomt" en dat dit uurtje voor hun ziel en zaligheid belangrijk genoeg is om in zijn geheel mee te maken. Als men iets niet missen kán, is het zijn wekelijks contact met hierboven. Wie dit weet zal er het beroemde „kwartiertje" graag ééns per week aan geven.

Wijsgeer.

Plaatselijk Nieuws

A.S. MAANDAG RAADSVERGADERING.

De Raad van de gemeente Boxtel (in oude samenstelling) zal maandag 2 juni a.s. in openbare vergadering bijeenkomen.

De agenda vermeldt o.a. de volgende voorstellen:

Wijziging van de gemeentelijke bezoldigingsregeling en wijziging van de formatieregeling van het personeel in vaste dienst der gemeente Boxtel.

Aankoop van de woningen Rozemarijnstraat 1, Nieuwstraat 56, 58, 60 en 62, en Zandvliet 33, 35, 37, 39, 41 en 43.

Het aangaan van enkele grondtransacties ten behoeve van het verbeteren van enkele landwegen.

Wijziging van het in ontwerp vastgestelde bijzondere rooilijnvoorschrift t.a.v. de Past. Erasstraat.

Verkoop van een aan deze straat gelegen bouwperceel.

Verhuring van het pand v. Salmstraat 4 aan de Stichting tot Exploitatie van een Sociale Werkplaats, die er een tweede werkplaats wil vestigen.

Verhoging van het tarief voor afgifte van trouw- en familieboekjes, heffing van leges bij het verstrekken van inlichtingen door ambtenaren van de burgerlijke stand en vaststelling van een tarief voor afgifte van een vergunning voor vervoer van personen met huurauto's, verlenging van een vergunning en de afgifte van een vergunningsbewijs.

Het aangaan van een 30-jarige geldlening met de N.V. Bank voor Nederlandsche Gemeenten, groot *f* 401.000,—, rente 5 %.

De vergadering vangt aan om half 8 's avonds.

Verkeersongevallen.

Zondagavond omstreeks kwart voor 8 werd op de Rijksweg bij de splitsing Rijksweg—Liempdseweg de uit Liempde afkomstige wielrijder Joh. v. Haeren door een personenauto aangereden toen hij, komende uit de richting Boxtel, plotseling de weg overstak. De bestuurder van de personenauto, een in Duitsland gelegerd Engels militair, kon 'n botsing onmogelijk vermijden. Met een hersenschudding moest v. H. door dokter Janssens naar het St. Liduina Ziekenhuis worden overgebracht.

Op 2e Pinksterdag liep 'n dochtertje van de fam. v. Mijnsbergen (v. Rijckevorselstraat) op Zandvliet onder een bromfiets. De kleuter liep daarbij een beenfractuur op en werd voor verdere behandeling in het St. Liduina Ziekenhuis opgenomen.

Geslaagden Mater Amabilisschool.

Wegens misstelling in ons blad van vorige week geven wij U thans nogmaals de namen van de geslaagde leerlingen van de Mater Amabilisschool.

Het diploma werd uitgereikt aan: Marietje Boley, Ria de Bresser, Annie v. Driel, Riek v. Gennip, Riek v. d. Heuvel, Toos v. d. Heuvel, Nellie Rijken, Annie Sanders, Joke Schellekens, Jo Veroude, Maria Vervoort, Mien v. Zogchel, Cisca v. Aarle, Annie v. Griensven, Mien Hermes, Siny v. Kessel, Ria v. d. Oetelaar, Doortje v. d. Oetelaar, Stien van Ruremonde, Riek Schellekens, Marietje Schellekens.

Sinie Vervoort van de groep Edelweisz kreeg een eervolle vermelding voor haar buitengewoon trouwe opkomst bij de lessen.

Joke v. Abeelen, Jeanne Sterke en Corrie Beekmans kregen een extra compliment voor hun doorzettingsvermogen om het diploma te verkrijgen.

—o—

Nieuwe leerlingen kunnen zich opgeven iedere donderdagavond in het KJV-huis, Pr. Bernhardstraat 5, Boxtel.

H. Sacramentsprocessie op Stapelen.

A.s. donderdag, feestdag van het H. Sacrament, zal in het park Stapelen om 10 uur een Plechtige Hoogmis worden opgedragen.

Na deze H. Mis trekt de Sacramentsprocessie door het park, dat weer met fraaie mozaïekfiguren versierd zal zijn.

Iedereen wordt voor bijwoning van de plechtigheid in het park toegelaten.

E.H.B.O.

Agenda.

2 juni, eerste maandag van de maand: oefenavond voor de wedstrijdploegen, aanvang half 9.

Tevens oefenavond voor de jeugd, aanvang 7.15 uur.

4 juni. cursus van Dokter Margry en Dokter Janssens, vervolgcursus 7e les. Aanvang 8 uur.

Show.

In de Huishoudschool op Duinendaal zal donderdag 5 juni een Show gehouden worden van door de leerlingen in de loop van het cursusjaar vervaardigde kledingstukken.

Voor bijzonderheden zie men de in dit blad voorkomende advertentie.

Voorlichting emigratie.

Met ingang van dinsdag 3 juni zal de emigratie-ambtenaar van het Gewestelijk Arbeidsbureau te 's-Hertogenbosch wederom wekelijks in Boxtel zijn avondzitting houden in het Arbeidsbureau, ingang Ons Doelstraat. Voor het bespreken van emigratiemogelijkheden kan men dan voortaan weer elke dinsdagavond vanaf 7 uur terecht.

Kunstkring Boxtel.

Vrijdagavond zal voor de A-leden van de kunstkring in De Ark het toneelstuk „'t Konijn en ik" worden opgevoerd door het gezelschap Johan Kaart. Aanvang kwart over 8.

Viering gouden jubilea der harmonieën.

Maandanlang is het feestcomité nu reeds aan het werk om de viering van de gouden jubilea der beide Boxtelse harmonieën tot een grandioos gebeuren te maken. Er is binnenskamers ontzettend hard gewerkt om in deze opzet ook volledig te slagen, hetgeen U waarschijnlijk direct zult willen geloven als wij thans even een tipje oplichten van de sluier, waarmee de plannen tot nu toe waren omhuld.

Welnu, het was reeds bekend, dat alle festiviteiten zullen plaats vinden in het prachtige park Molenwijk, waarin bij die gelegenheid een schitterende feestverlichting ontstoken zal worden. De data van het festijn zijn nu definitief bepaald op: zaterdag 7, zondag 8, woensdag 11, zaterdag 14 en zondag 15 juni. En waaruit het festijn zal bestaan? Natuurlijk vermeldt het uitvoerige programma allereerst de officiële huldiging, zowel door het gemeentebestuur als het feestcomité. Deze huldiging is vastgesteld op zaterdag 7 juni a.s. om 16.00 uur in de amusementstent op het feestterrein. Daarna zal de receptie gehouden worden en vervolgens is het féést, féést, en nog eens féést! Iedere feestdag kermesse d'été met dansgelegenheid, elke zaterdag- en zondagavond een cabaret-programma (verzorgd door 1e rangs gezelschappen en artisten), regelmatig concerten door harmonieën en fanfares. De bijzonderheden omtrent dit alles kan men vinden in de speciale feestgids, die een dezer dagen van de pers zal komen en te koop zal worden aangeboden.

Uit deze korte opsomming van op handen zijnde feestelijkheden zullen de lezers echter al wel hebben kunnen concluderen, dat hun bij gelegenheid van de gouden jubilea der harmonieën een feest wacht, dat waard is massaal meegevierd te worden: een feest dus van de gehele Boxtelse gemeenschap!

(Wij hopen hierop in ons volgende nummer meer uitvoerig terug te komen.)

Iedere 50ste koper ontvangt een speciale (Bijenkorf) verrassing
STATIONSTRAAT 55

AGENDA.

SPREEKUUR BURGEMEESTER.

Maandag 2 juni a.s. van 10 uur tot half 12 v.m.

Geslaagd.

Onze plaatsgenoot A. A. A. van Vught slaagde dezer dagen voor het eindexamen van de Avondcursus voor Staal- en Betonconstructies, uitgaande van de Stichting „Hogere Technische School — Dongestraat — Amsterdam-Zuid".

Maria-Garde K.M.G.

Zaterdag 31 mei is het de feestdag van Maria-Middelares. Dit is zoals jullie misschien allemaal wel weten het patroonsfeest van de Maria-Garde. 's Morgens om kwart voor 7 H. Mis, daarna ontbijt in het K.J.V.-huis. Boterhammen en mok meebrengen.

's Avonds om 7 uur Lof, daarna in de wei van Clercx kampvuur. Mok en deken meebrengen.

K.A.J.—V.K.A.J.

Op zondag 1 juni a.s. opening van de Vacantie-inlichtingendienst, gevestigd op het bekende adres in de Breukelsestraat.

Er worden gratis inlichtingen verstrekt over: Bustochten, trektochten, fietstochten, wandeltochten, kampen, jeugdherbergen enz enz., zowel met betrekking tot het binnenland als het buitenland.

Jongelui, besteedt uw vacantie goed en kom eens aanlopen op: Breukelsestraat 90.

Geopend: elke vrijdagavond 7—9 uur; elke zondagmorgen 11.30—13.00 uur.

Wij wensen U een prettige vacantie!

K.M.V. Lennisheuvel.

Nu de zorgen van het organiseren der bedevaart voorbij zijn, beginnen we ons voor de bereiden op de gezellige avond, die we beloofd hebben de ouders te bezorgen op 26 juli a.s., de feestdag van de H. Moeder Anna. De kinderen die nu bij de club willen komen worden verzocht om zich a.s. zaterdag op te geven tussen 3 en 6 uur. Hun vader en moeder hebben dan ook toegang tot de oudersavond.

—o—

De kinderen die aan de wandeltocht willen deelnemen worden verzocht zich op te geven op het adres Boseind 19. Tegen betaling van 60 cent wordt men dan ingeschreven.

Toediening H. Vormsel.

Op woensdag 18 juni a.s. zal Z. H. Exc. Mgr. W. Bekkers in de St. Petrusparochie het H. Vormsel komen toedienen.

Burgerlijke Stand.

van 20 tot en met 26 mei 1958.

GEBOREN: Johannes Th. M. zoon van L. J. Verberk en J. v. Schijndel. Maastrichtsestraat 5 — Gerarda H. M. dochter van J. A. P. te Walvaart en G. L. Berkers, Selissenwal 24 — Wilhelmina P. H. M. dochter van G. J. van Dijk en L. C. Daverveld, Duinendaal 8 — Johannes zoon van J. van Brunschot en G. A. Methorst, Hertogenstraat 33 — Petrus A. M. zoon van A. M. Schellekens en P. van den Langenberg, v. Coothstraat 10 — Henrica J. M. dochter van J. J. van den Brand en G. A. H. van Meersbergen, Ons doelstraat 20 — Hendrik zoon van N. de Leeuw en P. C. J. v. d. Berg, Hal 2 — Marinus J. C. M. zoon van Th. P. van de Wijdeven en H. M. C. van Lieshout, St. Willibrordstraat 9.

GEHUWD: Johannes A. van der Velden en Geertruida Antonia Lamberdina Maria Cornuit — Franciscus Blummel en Elisabeth M. van Gestel — Petrus H. Raaijmakers en Anna J. H. J. van den Langenberg.

OVERLEDEN: Maria J. M. Akkerman, oud 69 jaren, echtgenoten van J. B. Deelen, Vic. v. Alphenlaan 3 — Johanna Teraa, oud 65 jaren, Gemonde 47 — Maria van Nieuwburg, oud 78 jaren, wed. van B. J. Voets, Pr. Hendrikstr. 33.

Oprichting accordeonclub.

Op woensdag 21 mei j.l. is in Café v. d. Aker (Baroniestraat) opgericht de Accordeonvereniging E.B.A.C.

Deze vereniging repeteert onder leiding van haar directeur, de heer Jos Witlox uit Oisterwijk en telt momenteel 16 leden (werkend). Het bestuur is als volgt samengesteld: M. Peijnenburg, voorz.; A. Heerkens, secretaris; Mevr. de Leijer-Kurstjens, penningm.; M. v. Meersbergen, raadg. adv.; de heren Baars, Steenbakkers en Karsemakers, commissarissen.

Onder zeer grote belangstelling gaf deze jonge vereniging op 2e Pinksterdag haar eerste concert op „Stapelen" om de feestelijkheden aldaar op te luisteren.

Zij die lid of donateur wensen te worden kunnen zich melden bij het bestuur. Donateürskaarten verkrijgbaar à *f* 1,— en *f* 2,50.

Kappersbekroning.

Tot besluit van het competitie- en concoursseizoen heeft onze plaatsgenoot F. W. C. Kappé aan zijn reeds eerder geboekte successen ook nog het kampioenschap van Brabant weten toe te voegen, welke titel hij verwierf in de finale van de landscompetitie, afd. herenkappen, van de N.B.T.C.K.

Gevonden en verloren

GEVONDEN: ring met Lipssleutel en andere sleutel; groen missaal; blauwe plastic boodschappentas inh. verf en 2 blikken vis; bruine portemonnaie met inh.; wijnroodkleurige vulpen; Rozenkrans-etuin inh. witte rozenkrans en klein geld; dop van benzinetank (solex); lichtblauw wollen kindervest; groene step; gekleurde hoofddoek; huissleutel; bruine herenhandschoen (rechter); meisjesrijwiel; wit balletschoentje (linker).

VERLOREN: zwarte trui met gele strepen; blauw jongenscolbert; beige regenjas; bril met zwaar donker montuur; zwart hondje met witte vlekken; rode damesportemonnaie met inh.; portemonnaie met inh.; beige gabardine regenjas.

Inlichtingen op het politiebureau, alhier.

Oud Boxtel in beeld

In verschillende straten van Oud Boxtel maakten we reeds een praatje met elkaar, en we namen tesamen ook een kijkje bij het hoogwater op de Eindhovenseweg en in het Konijnshool. Nu ontmoeten we elkaar in de Wiemelhoek!

Nooit gehoord die naam? 't Is mogelijk.

Daarom willen wij die volkse aanduiding op onze manier in de historie vastleggen, hoe pittig ze ook moge klinken.

Sedert vele jaren is die naam min of meer in onbruik geraakt, vermoedelijk omreden het in de Wiemelhoek niet meer zo „wemelachtig" druk is als 50 à 60 jaar geleden. De officiële naamaanduiding „Fellenoord" heeft nu de voorkeur gekregen, evenwel blijft de vraag of er toch niet een afleiding van de vroegere „titel" achter moet gezocht worden, want waar het „wemelt" kan het er ook wel eens „fel" toegaan!

Maar laten wij het toch maar vredig bij het Felle-oord houden, die aanduiding in de gevel van het café De Zon.

De Fellenoord was voorheen een nogal druk bezocht „gezelligheidscentrum". Uitgaand Boxtel gaf er een zekere voorkeur aan.. In café De Zon, van Jan van Kuijk, was o.a. sociëteit „Den Haerd" gevestigd, een club, die blijkens de gekozen naam voor de „warmte" van 'n clubhaard gevoeliger was dan voor die in eigen huis. Café De Zwaan op de hoek van het Konijnshool mocht op nogal wat „vaste klanten" rekenen, terwijl bij Martha Voets de „3-centerkes" een behoorlijke aftrek hadden.

Voor het organiseren van festiviteiten had destijds de uitgaande burgerij een bijzonder flair, en ze wist er 'n aantrekkelijk decorum van deftigheid aan te geven, al moet gezegd worden dat de productiviteit van de tapkast daarmee niet altijd in overeenstemming was.

Alzo is het niet te verwonderen dat het op de Fellenoord wel eens fel „wiemelen" kon, en dat de daarop betrekking hebbende benaming niet slecht getroffen was begrijpen we.

„DOE HET ZELF"-TENTOONSTELLING OP A.S. JAARBEURS TE UTRECHT.

In samenwerking met de Koninklijke Nederlandse Jaarbeurs zal de onlangs opgerichte „Stichting Doe het zelf, ter bevordering van de zelfwerkzaamheid" een tentoonstelling organiseren, die in het kader van de Najaarsbeurs van 2 tot en en met 11 september te Utrecht zal worden gehouden.

Deze expositie, die tot doel heeft de Doe het zelf-gedachte te stimuleren, is de eerste nationale manifestatie op dit gebied. Zij zal een interessant en veelzijdig beeld geven van de praktische mogelijkheden op dit omvangrijk, voor Nederland nog vrij nieuw terrein.

Een groot aantal vooraanstaande binnen- en buitenlandse fabrieken heeft reeds de wens te kennen gegeven aan de komende tentoonstelling, welke in een aparte hal, namelijk de Julianahal, zal worden gehouden, met materialen en gereedschappen voor de zelfwerkzaamheid in huis en tuin deel te nemen.

Deze landelijke expositie zal behalve op de gewone Jaarbeursuren ook des avonds geopend zijn. Zij belooft dus niet alleen vele Jaarbeursbezoekers te trekken maar ook het grote publiek, dat, naar mag worden aangenomen, veel belangstelling zal hebben voor deze groots opgezette „Doe het zelf"-aktie.

Er zal een nationale „Doe het zelf"-wedstrijd worden uitgeschreven, waarvoor in vrije tijd vervaardigde meubels of gebruiksvoorwerpen kunnen worden ingezonden. De bekroonde werkstukken zullen tijdens bovengenoemde tentoonstelling worden geëxposeerd.

PAAS-EILAND RUST OP ACTIEF-VULKANISCHE BODEM.

Twee schepen die in het kader van het Internationale Geofysisch Jaar diepzeewaarnemingen hebben verricht hebben een belangrijk feit aan het licht gebracht. Langs een onderzeese rug in de Stille Oceaan zijn hoge temperaturen waargenomen, hetgeen er op zou wijzen dat vanuit de bodem van de Oceaan nieuw land wordt opgeperst. Op deze rug, die zich over een lengte van ruim 300 kilometer uitstrekt, bevinden zich twee vulkanische eilanden — Paaseiland en Sala Y Gomez. De grote hoeveelheid vrij komende warmte wijst op de eenwezigheid van een latente vulkanische activiteit in deze onderzeese rug.

Bij de viering van ons 40-jarig huwelijksfeest ontvingen wij vele bewijzen van vriendschappelijke genegenheid. Hartelijk danken wij allen daarvoor.

J. v. RUREMONDE
H. v. RUREMONDE-v. d. LANGENBERG
v. Leeuwenstraat 54.

MIEK VERDONK
en
LUD. PECHTOLD

hebben het genoegen om U mede namens wederzijdse ouders kennis te geven van hun voorgenomen huwelijk.

De plechtige huwelijksinzegening zal plaats hebben op 24 juni a.s. te 10.30 uur in de Dekenale parochiekerk van het H. Hart van Jezus te Breda.

Breda, Baronielaan 35.
Boxtel, Molenstraat 5.
Mei 1958.

Receptie van 2.30—4 uur, Baronielaan 35, Breda.
Toekomstig adres: van Cronenborgstraat 2, Boxtel

Op woensdag 4 juni hopen onze dierbare ouders

Petrus Avendonks
en
Johanna Avendonks-Leermakers

de dag te herdenken waarop zij voor 50 jaar in het huwelijk traden. Wegens omstandigheden zal het feest eerst op zaterdag 28 juni gevierd worden.

Om half 10 zal dan in de parochiekerk van het H. Hart een plechtige H. Mis uit dankbaarheid worden opgedragen.

Hunne dankbare kinderen
R. v. Cuykstraat 36.

Degene die mijn pauwhaan terugbezorgt of aanwijzingen geeft krijgt een goede beloning. Gebr. Melis, Roond 12, Tel. 631.

Op zaterdag 31 mei a.s. hopen onze dierbare Ouders

A. SCHUT
en
A SCHUT- v. GRINSVEN

hun zilveren huwelijksfeest te vieren.

De H. Mis uit dankbaarheid zal worden opgedragen om half 9 in de parochiekerk van het H. Hart.

Hunne dankbare kinderen

Gelegenheid tot feliciteren van 2 tot 3 uur
St. Sebastiaanstraat 44.

Hartelijk danken wij familie, buurtbewoners, vrienden en kennissen voor de betoonde belangstelling bij de viering van ons Gouden Huwelijksfeest.

C. v. BREUGEL-v. HAMOND
v. Salmstraat 12.

Voor de vele blijken van belangstelling bij gelegenheid van ons Zilveren Huwelijksfeest ondervonden, betuigen wij U, mede namens onze kinderen, onze hartelijke dank.

J. A. van Asveldt
M. A. van Asveldt-de Koning

Boxtel, mei 1958.
Wilhelminastraat 2.

Albert Heijn vraagt een bediende, leeftijd 16—19 jaar, voor diverse werkzaamheden. Goed loon. Aanmelden filiaal te Boxtel, Stationstraat 50.

Gevraagd: een hulp in de huishouding, 3 ochtenden in de week, klein gezin, hoog loon. St. Josephstraat 50.

Gestoffeerde kamer aangeboden, zonder pension, nabij station. Brieven onder nr. 525, Molenstraat 19.

Slagerij Clercx geeft deze week voor reclame: a.s. vrijdag en zaterdag poulet *f* 1,70 per 500 gr., halscarbonade *f* 1,75 per 500 gr.; Lunchpakket: 150 gr. Berliner en 100 gr. gebr. gehakt samen *f* 1,—. Zult 75 ct. per 500 gr. A.s. maandag: 3 slavinken *f* 1,—; 100 gr. metworst 48 ct.; dinsdag speklappen *f* 1,20 per 500 gr., 150 gr. preskop voor 53 ct.; woensdag 250 gr. gekookte worst 58 ct.. Donderdag verse worst *f* 1,75 per 500 gr.; 100 gr. leverkaas 40 ct. Uitsluitend super kwaliteit.

Woensdag gehaktdag, *f* 1,68 per 500 gr. Nergens beter gehakt dan bij Slagerij Clercx.

Te koop: prima spelende Philipsradio, groot model. H. v. Griensven, Nieuwstraat 94.

Te koop: kinderstoel en wandelwagentje. v. d. Pas, Leenhoflaan 15.

Te koop: motor 125 c.c., merk D.K.W., in goede staat. Boscheweg 16.

H.H. Hengelaars. Voortaan iedere vrijdag op de Markt met grote sortering visserijartikelen. A. J. v. d. Berg, Kalverstr. 23, Veghel.

Te koop: huiskamerameublement, in prima staat. Kapelweg 2.

Te koop: een bokkewagen. Nieuwstraat 164, Boxtel.

Te koop gevraagd een betonnen schutting 7 à 8 meter lang. Dufourstraat 30.

Te koop: z.g.a.n. 3-gats keukenkachel, 1-pers. ledikanten met spiralen, 3 prima rijbroeken, 1 rubber tuinslang, 15 m enz. enz. Molenstraat 30.

Te koop: toom zware biggen. Th. Peynenburg, Roond 5.

Te koop: z.g.a.n. blauwe kinderwagen en armstoelen (wollen bekleding). Ons Doelstraat 23.

Voor iedere beurs alle soorten meubelen. Meubelhuis „De Beurs", Markt 22.

Voor schuiftafels, keukentafels en keukenstoelen aan lage prijzen. Meubelhuis De Beurs, Markt 22.

Te koop: 4 stoelen, 2 fauteuils en dressoir. Dufourstraat 26.

Te koop wegens overcompleet: 2 armstoelen in goede staat. Prins Hendrikstraat 72.

Singer. Een naaimachine moet uw leven meegaan. Koop daarom het beste ter wereld. Koop een Singer, Singer met de wereldgarantie, Singer met de wereld service. Singer agenschap H. J. Verhagen, Breukelsestraat 30, Boxtel, tel. 248.

Alle soorten koolplanten uit eigen kwekerij. Fa. Gebrs. v. Oers, Breukelsestraat 112.

Te koop: een toom biggen. J. v. d. Heuvel, Kinderbos 9.

Te koop: een toom biggen. Th. v. Liempt, Tongeren 6.

Biggen te koop. Swinkels, Lennisheuvel.

Een toom beste biggen te koop. P. v. Oirschot, Savendonksestraat 2, Liempde.

Een toom biggen en een vaarskalf. Th. v. Krieken, Oirschotseweg 5.

Te koop: een toom biggen. Langenberg 12.

Kalfvaars (vrij bedrijf) bij A. de Rooij, Vorst 12.

Te koop: een dragende zeug bij J. Schoenmakers, Tongeren 13.

Te koop: twee tomen zware biggen en een partij eetaardappelen. v. d. Staak, Prins Bernhardstraat 12.

Bruegheliaanse kermis posthuum

De Bruegheliaanse kermis is weer verleden; gèleden, zijn we hier geneigd te zeggen. Er zijn wat zorgen en moeiten aan te pas gekomen, en dan: die angst de eerste helft van de kermis over het weer. We hebben toen die worst die we Santa Clara beloofd hebben nog maar eens extra omhoog gestoken. Maar dat aanvankelijk angstverwekkende weer heeft ons ook weer iets dieper ingeprent: de sympathie die we hebben van Boxtel en omgeving. Daarom past het ons meer dan wanneer ook een woord van dank uit te spreken voor deze sympathie die zich door geen regen laat wegspoelen.

Vooreerst dank aan onze Burgemeester Dr. M. A. M. van Helvoort voor de opening van onze Bruegheliaanse kermis op een wijze die ons, paters, verzekerd heeft van zijn meeleven met ónze zorgen en ónze successen, naar we nu nog beter weten: werkelijk een stukje Bóxtels wel en wee.

Een ander teken van deze eenheid heeft ons getroffen: alles wat in Boxtel onder welk van de drie vaandels ook een instrument bespeelt of de trom roert, heeft acte de présence gegeven. Wij en het doel dat we nastreven moeten dan toch wel — en we voelen ons dan ook een beetje trots en heel veel dankbaar gestemd — de gunst hebben van Boxtel.

Vergeet ook onze zakenlui niet. Een flink deel van de mooie prijzen hebben we te danken aan de gulle bijdrage van de zakenwereld in Boxtel, terwijl menigeen van hen, evenals vele anderen, een van hun flinke zoons of dochters voor de kermisdagen heeft afgestaan om in lunchroom of stand behulpzaam te zijn.

Ja, die hulp en bereidwilligheid van hoog tot laag, van bouwvakker, electriciën tot wat geuniformeerd of niet in 's Rijks dienst staat, heeft ons een beetje overdonderd. Daarom geloven we dat eigenlijk iedereen erg tevreden zal zijn te vernemen dat dit ondanks het weer van Pinksterzondagavond een van onze best geslaagde Bruegheliaanse Kermissen is geweest. De entrees wijzen naar het getal 16.000. Menigeen heeft hier iets achtergelaten, en zelfs na aftrek van onkosten zal er een saldo overschieten waar we dankbaar voor mogen zijn. De lasten die we te dragen krijgen zijn om van te schrikken, maar Boxtel en omgeving heeft ons weer een stuk op weg geholpen. Omdat we weten dat we ook in de volgende jaren, als de kapel er zal zijn maar de lasten nog drukken, op die hulp mogen rekenen, zullen we de toekomst maar niet te somber tegemoet zien..... zolang we God en Boxtel nog op onze hand hebben.

Mak ik dan langs deze weg de dank uitbrengen waar allen die ons geholpen hebben zo echt recht op hebben.

Namens Overste en Paters van het Missiehuis „St. Theresia" en het Comité van de Bruegheliaanse Kermis

Een Pater van Stapelen.

Uitslagen van de loterij van de Bruegheliaanse kermis.

Grote loterij:

1e prijs: wasmachine: nr. 1279; 2e pr.: zilveren roomstel: nr. 1600; 3e pr.: boekensteunen: nr. 1902 (afgehaald); 4e pr.: strijkijzer: nr. 1925; 5e pr.: horloge: nr. 150; 6e pr. schemerlamp: nr. 1160; 7e. pr.: wekker: nr. 913; 8e pr.: lepel en vork: nr. 1617.

De gelukkige winnaars van deze prijzen kunnen zich vervoegen bij Pater Econoom van het Missiehuis „St. Theresia", Paters Assumptionisten, Boxtel.

Kinderloterij:

Heb je je entreebewijsje bewaard? Dan moet je eens goed kijken of je niet een van de nummers hebt die hier in de krant staan. Maar..... niet alleen naar het nummer kijken, maar ook naar de kleur van het biljetje.

1e prijs: rolschaatsen: nr. 896, bruin; 2e pr.: pop: nr. 779, geel; 3e pr.: hijskraan: nr. 962, geel; 4e pr.: beer: nr. 902, geel; 5e pr.: cowboyriem: nr. 173, bruin; 6e pr.: bromtol: nr. 163, bruin; 7e pr.: schooletui: nr. 418, geel; 8e pr.: borduurwerk: nr. 909, geel: 9e pr.: popje: nr. 96, blauw; 10e prijs: kinderpapbord: nr. 944, groen; 11e pr.: kinderpapbord: nr. 560, geel; 12e pr.: autoalbum: nr. 164, blauw; 13e prijs: schilderdoos: nr. 206, geel; 14e pr.: schetsboek: nr. 565, geel; 15e pr.: kinderpost: nr. 492, groen; 16e pr.: kinderpost: nr. 852, bruin; 17e prijs: knikkerspel: nr. 164, bruin; 18e pr.: figuurzaag: nr. 101, geel; 19e pr.: plaatjesboek: No. 452, groen; 20e pr.: kleurboekje: nr. 422, blauw; 21e prijs: kleurboekje: nr. 748, geel; 22e pr.: kleurboekje: nr. 753, geel; 23e pr.: kleurboekje: nr. 497, geel; 24e pr.: schilderijtje: nr. 84, bruin; 25e pr.: schilderijtje nr. 71, bruin; 26e pr.: schilderijtje: nr. 13, geel; 27 pr.: schilderijtje: nr. 648, geel.

Als je nummer en kleur er bij staat, kom dan maar eens naar Pater Econoom van het Missiehuis „St. Theresia", Paters Assumptionisten, Boxtel. Je prijsje staat dan op je te wachten!

Nieuws uit de omgeving

LIEMPDE.

CONSULTATIEBUREAU.

Donderdag 5 juni 's namiddags van 2 tot 3 uur wordt in het wijkgebouw van het Wit-Gele Kruis gelegenheid gegeven tot kosteloze inenting tegen pokken. Voorts consultatiebureau en gelegenheid tot kosteloze inenting tegen diphtherie, kinkhoest en tetanus, van kinderen, die reeds ingeënt zijn tegen pokken.

Inentingskaart moet worden medegebracht.

BRANDWEERWEDSTRIJD.

De vrijwillige brandweer te Liempde neemt zaterdag 7 juni a.s. deel aan de brandweerwedstrijden welke te 's Bosch voor klasse II worden gehouden en op zaterdag 14 juni aan de wedstrijd klasse III welke te Uden wordt gehouden.

TOEDIENING H. VORMSEL.

Dinsdag 7 juni wordt in de parochiekerk St. Jans Onthoofding het H. Vormsel toegediend door Z. H. Exc. Mgr. Bekkers.

GOUDEN BRUILOFT.

Maandag 2 juni hoopt het echtpaar H. Krol en J. Krol-van Kempen de dag te herdenken waarop zij 50 jaar geleden in het huwelijk traden. Bruid en bruidegom, respectievelijk 81 en 75 jaar oud, genieten nog een uitstekende gezondheid. Zij hebben 4 kinderen, waarvan 3 gehuwd, die tesamen 18 kinderen hebben.

De buurtschap Vlassprei, waarin het bruidspaar woonachtig is, heeft een feestcomité samengesteld, dat zal trachten deze feestdag tot een onvergetelijke te maken.

GESLAAGD.

Op het te Oirschot gehouden examen slaagde onze dorpsgenote Th. v. Kasteren voor onderwijzeres. Zij genoot haar opleiding bij de Eerw. Zusters Franciscanessen te Oirschot.

DENKSPORT

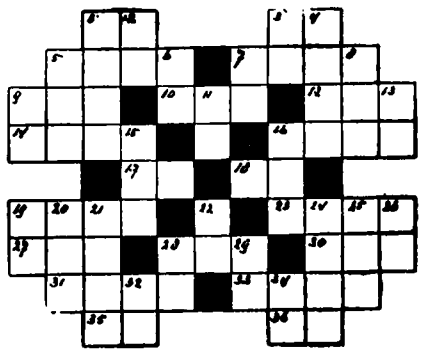

HORIZONTAAL: 1. zoals de akten getuigen (lat.); 3. landbouwwerktuig; 5. beschadiging; 7. bonthuid; 9. meisjesnaam; 10. oosterse jongensnaam; 12. houding; 14. larve; 16. rivier in Duitsland; 17. goud (fr.); 18. eenheid van kracht (afk.) 19. knolgewas; 23. zoogdier; 27. berg; 28. ongedierte; 30. eikenschors; 31. opera; 33. telwoord; 35. voorzetsel; 36. te zijner plaatse (lat.)

VERTICAAL: 1. deel v. e. huis; 2. water in N.-Brabant; 3. water in Friesland; 4. glibberig; 5. biljartstok; 6. naamloze vennootschap (fr.); 7. onmeetbaar getal; 8. pers. vnw. (duits); 9. uitroep; 11. zangnoot; 13. onder het nodige voorbehoud (lat.); 15. zeepwater; 16. in orde; 19. deel v. d. mast; 20. op de wijze van; 21. vrouwelijk dier; 22. reeds; 24. kleur; 25. lidwoord; 26. maanstand (afk.) 28. familielid; 29. deel v. d. bijbel; 32. kindergroet; 34. bestaat.

OPLOSSING VORIG KRUISWOORDRAADSEL.

HORIZONTAAL: 2. om; 4. la; 7. kaper; 9. zwaan; 12. klinken; 16. rei; 17. alg.; 18. portret; 24. boord; 26. staal; 29. ad. 30. sg.

VERTICAAL: 1. ik; 2. op; 3. meel; 4. twee; 5. aa; 6. in; 8. as; 10. al; 11. en; 12. kip; 13. ier; 14. kar; 15. nat; 19. oord; 20. te; 21. erts; 22. do; 23. ja; 24. bl; 25. oa; 27. ag; 28. ll.

GEMONDE.

FANFARE ST. LAMBERTUS.

Bij goed weer zal de fanfare heden, vrijdag, om half 9 concerteren op de kiosk. Vooraf zal een serenade gebracht worden bij voorzitter v. Elk, in verband met diens zilveren huwelijksfeest.

—o—

De fanfare heeft zich op 2e Pinksterdag bij het in Schijndel gegeven kioskconcert mogen verheugen in een grote belangstelling. De Gemondse muzikanten hebben zich deze belangstelling ten volle waard getoond door een prachtige uitvoering.

Verantwoording van giften

FATIMA-KAPEL

Voor versiering van de Fatima-kapelletje in de Pr. Hendrikstraat *f* 10,— van Mevr. N.N.

In blijde verwachting

Zo heet dit toelichtend en geruststellend Doktersboek, dat **gratis** is ingesloten bij een Babyderm Set, waarin alles voor een vorstelijke verzorging van Baby's tere huidje.

WAT MIJN HART MAAKT IS GOED

Bioscoop.

A.s. zaterdag en zondag zal in theater „De Ark" vetoond worden de film „Sport staalt spieren". George Formby is in deze comedie op zijn best. Niet alleen een flinke baan maar ook een bruid weet hij na duizend-en-een dwaze wederwaardigheden te veroveren. Een kostelijke comedie voor jong en oud waarbij men alle zorgen eens kan vergeten. Alle leeftijden.

Examen doen?

Bent U enige dagen voor die tijd reeds onrustig, neem dan Mijnhardt's Zenuwtabletten, dan ondervindt U reeds van te voren hoe rustig, beheerst en helderdenkend U er door wordt en blijft.

Het hoogtepunt van mei.

Daar is hij weer, die goeie vriend,
Die aller dankbaarheid verdient,
Die ons met vitaminen sterkt,
Zo feilloos katerwerend werkt,
Die, goed gewillembeukelszoond,
Zich van zijn beste zijde toont,
Zich makkelijk verschalken laat,
Een dorstig keelgat achterlaat
En oud, jong, arm en rijk verblijdt
Met weergaloze hart-lijkheid.
Dat slank gelijnde golvenkind,
Dat aan den lijve ondervindt:
Ook 't haringleven is maar kort,
Want, als hij niet verslonden wordt,
Dan overlijdt hij even goed,
Daar men hem in een stopfles doet,
Waar hij cum laude promoveert,
Tot rolmops wordt gedegradeerd.
Wees welkom, zilte lekkernij
En draag uw jaarlijks steentje bij,
Bacillen- en belastingvrij,
Voor een gezonde maatschappij;
Al legt gij kuit in plaats van ei,
Of hom, of wát het dan ook zij,
Een lichtpunt in 't bestaan zijt gij,
Een kent'ring in ons laag getij;
Gij zijt voor ons, g'loof mij maar vrij,
't Is werkelijk geen vleierij,
Dank zij de haringvisserij
Het hóógste hoogtepunt van mei.

CLINGE DOORENBOS.

Wnd. Notaris P. Mertens
te Boxtel

zal aldaar voor de Fam. de Koning, Pastoor Erasstraat 10 in Café P. v. d. Aker, Baroniestraat 75, op DINSDAG 3 juni 1958 voorm. 10 uur om contant geld met 10 % onraad

PUBLIEK VERKOPEN:

directiekeetwagen, div. houtbewerkingsmachines, als schaaf- en van-diktebank (comb.), cirkelzaagmachine, lang-gatboormachine, slijpmachine voor vlakbankmessen, zuig- en perspomp, kattekop, 3,5 p.k. benzinemotor, steigermaterialen, stenen, pannen, tegels en geriefhout.

Bezichtiging: Past. Erasstraat 10 op maandag 2 juni a.s. van 2—5 uur n.m.

ATTENTIE, leden van de stierhouderij, Boxtel.

Wegens omstandigheden staat de bij H. Megens gestalde stier op maandag 2 juni NIET ter dekking.

Wnd. Notaris P. Mertens
te Boxtel

zal aldaar voor de heer A. P. v. d. Laar te Boxtel voor INZET op dinsdag 10 juni 1958 en voor TOEWIJZING op dinsdag 17 juni 1958, telkens n.m. 5 uur in Hotel van Vlerken, Markt

PUBLIEK VERKOPEN:

koop: 1: het huis met schuur en erf, Baroniestraat 7, kad. gem. Boxtel, sectie F no. 3058, groot 1.75 are. VRIJ TE AANVAARDEN na betaling koopsom;

koop 2: het huis met schuur en erf, Baroniestraat 9, kad. gem. Boxtel, sectie F nr. 3057, groot 1.50 are, verhuurd voor *f* 29,30 per maand.

koop 3: massa kopen 1 en 2.

Betaling koopsommen uiterlijk 17 september 1958. Huur voor koper vanaf 1e dag der week volgend op betaling koopsom. Lasten voor koper vanaf 1 juli 1958.

Wasmachines en Stofzuigers
Fa L. W. v. d. BROEK
Clarissenstraat 3
(Bij de Markt)
Boxtel - Tel. 479
★
Nergens beter
Nergens goedkoper

WEGENS HUWELIJK zijn wij op woensdag 4 juni a.s.
gesloten
Voor spoedgevallen verwijzen wij U naar de Heer A. Schellekens, Breukelsestraat, 111.
ELECTRO-TECHNISCHBUREAU
Fa. J. v. d. Brekel
Rechterstraat 42 - Boxtel

Fruitkwekerij
„De Kweek"
Molenwijkseweg
vraagt enige fruitdunsters en -pluksters, voor het lopende seizoen.
Aanmelding op het bedrijf van 8—5 uur 's middags.

RADIO en TELEVISIE
Fa L. W. v. d. BROEK
Clarissenstraat 3
(Bij de Markt)
Boxtel - Tel. 479
★
Nergens beter
Nergens goedkoper

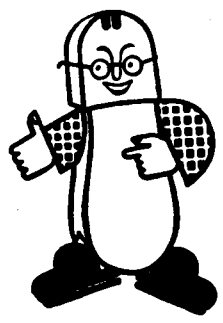

IVO VAN HAREN's Schoenfabrieken N.V.

vragen voor haar Schoenstikatelier te Vught:

nette meisjes

★

Aanmelding op dinsdag 3 juni a.s. des avonds van half 7 tot half 8 in Hotel van Boxtel t/o het Station te Boxtel.

★

Eventuele schriftelijke aanmeldingen aan onze kantoren te Vught t/o het station, of Den Bosch Orthenseweg.

van Haren NIET TE EVENAREN

Nu wordt het bromfietsweer!

Een prachtsortering staat voor U klaar

★

Ook op gemakkelijke betaling

CYRUS – SACHS
MAGNEET
CYRUS – ZUNDAPP
AVAROS

★

Pieter v. d. Brandt
Baroniestraat 48, Boxtel

Voor vrijdag en zaterdag onze extra lage aanbieding

500 gram mager POULET	f 1,50
500 gram mager VARKENSVLEES	f 2,55
500 gram VERSE VARKENSWORST	f 1,65

➡ Ons zeer voordelig lunchpakket ⬅

100 gram BACON	samen 300 gram van 1,60 nu slechts f 1,40
100 gram VARKENSWORST	
100 gram BOTERHAMWORST	
A.s. woensdag 500 gram GEHAKT	f 1,50

Fr. Baaijens-Frunt
Baroniestraat 99

P. DE GRUYTER & Zn N.V.
's-HERTOGENBOSCH

vraagt voor haar inpakafdeling

MEISJES

★

Hoog loon
Reiskosten worden vergoed

★

Aanmelden dagelijks van 9—12 uur 2—6 uur alsmede maandag en woensdagavond van 19.00—20.00 uur bij afd. Arbeid. Visstraat, 's-Hertogenbosch.

Voor spoedig gevraagd
dames en heren
voor onze kantoren

1. Voor enkele heren geldt als minimum eis het diploma Moderne Bedrijfsadministratie.
   Goede toekomstmogelijkheden.
2. Al naar ontwikkeling en vakbekwaamheid zijn nog verschillende vacatures te bezetten.
3. Voor beginnelingen van 16 jaar af, met enige Mulo-opleiding, is er een unieke gelegenheid om practische ervaring in kantoorwerkzaamheden op te doen.

Goed salaris. Zonodig vergoeding van reiskosten.
Sollicitaties met inlichtingen omtrent opleiding en ervaring te richten aan afdeling Arbeid.

de Gruyter
's-Hertogenbosch, Orthenstraat 14

DOUWE EGBERTS

PICKWICK theezakjes groot formaat

In doosjes van 20 stuks 98 ct.

De nieuwe manier van theezetten!

NIEUWE HARING
GEREGELDE AANVOER DAGPRIJZEN
VOS voor **KAAS** en **VIS**

ELECTRO BRABANT
Radio — Televisie
Elektriciteit
➡ Speciaal adres voor reparaties ⬅
v. Merheimstraat 26
A. Cijffers — Bosscheweg 16

Show
Op donderdag 5 juni om half 8 wordt er in de Huishoudschool Duinendaal Boxtel
een show gehouden
van door de leerlingen gemaakte kledingstukken
Toegangsprijs 25 ct
Kinderen worden niet toegelaten

HOUT: alle soorten timmerhout voor aannemers, knutselaars, thuiswerkers, boeren, etc. Ook eiken, limba, beuken, iepen, afzelia (dit hout werkt niet).
Hardboard, zachtboard, tegelboard, gaatjesboard, hornitex-plasticboard enz. Diverse soorten triplex.
LIJSTWERK: plinten, architraven, plafondtengels, hollatten, kwartrondjes, glaslatten etc. ★ Concurrerende prijzen. ★
Houthandel STEENBAKKERS
Stationstraat 58 — Tel. 266

JONGEMANNEN
welke roeping gevoelen om
BENEDICTIJNER
priester
of
broeder
te worden op het prachtige eiland
TRINIDAD
(Brits West Indië)
Inlichtingen verkrijgen bij het St. Bonifaciuscomité.
Correspondentie-adres:
L. v. Clingendael 11
'S-GRAVENHAGE

Adverteert in
Brabants Centrum

Elke morgen meer kracht!
Dank zij **Vlees van de Kwaliteitsslagers**
Daarbij steeds het allerbeste tegen de laagste prijzen. Iedere week **Reclame;**

A.s. VRIJDAG en ZATERDAG:
500 gr. **Varkensprocureur** zonder been voor **f 2.68**
500 gr. heerlijke **Runderpoulet** nu slechts **f 1.60**

Ons Kwaliteits-Lunchpakket; extra goedkoop!!
100 gr. Gekookte Ham / 150 gr. Snijleverworst \ Samen 250 gram voor slechts **een Gulden**

Let op onze enorme voordelige **DAGAANBIEDINGEN;**
- **Dinsdag 3 juni** 500 gr. Speklappen . . . . **f 1.20**
- **Woensdag 4 juni** 500 gr. Gehakt . . . . **f 1.65**
- **Donderdag 5 juni** 500 gr. Halscoteletten . **f 1.85**

Op deze drie dagen als extra reclame
500 gr. heerlijke **Varkens-zult** voor **f 0.75**
Doe zoals **duizenden huismoeders** en loop eens binnen bij:
De Kwaliteits-slagers
GOED en toch NIET duur.
Hoe 't ook zij, Vlees hoort erbij!
Van Nistelrooij · Raaijmakers · Schuurmans
Th. Eltink · De Windt · Van Meersbergen
N.C.B.-Winkel · Aug. v. Breugel · Van Griensven

ROOKT kwaliteit vol geur en smaak en koopt bij
★ **BERT VAN DEN BRAAK**
Baroniestraat 73 — Tel. 450

Hebt U geen goede bewaarplaats om uw melk, vlees, boter enz. koel te bewaren, zodat er niets bederft?
Kom dan eens vrijblijvend naar onze prachtige **ALASKA-KOELKASTEN** kijken.
10 jaar garantie!!!
Al vanaf **f 467.-**
ELECTRO-TECHNISCH BUREAU
Fa. J. v. d. Brekel
Rechterstraat 42 - Tel. 362

Balletlessen
o.l.v. Mej. T. PIJPERS, beroepslerares, uit Den Haag.
Vanaf 4 juni a.s. zullen de lessen worden gegeven in de gymnastiekzaal van de Angelaschool, Baroniestraat.
In het vervolg zullen vanaf die datum de lessen 's-woensdags worden gegeven.
Kleuters . . . . . van 4.30—5.30 uur
Schoolkinderen . . . . . „ 5.30—6.30 „
Gevorderde schoolkinderen „ 7.00—8.00 „
Gevorderderde club oudere meisjes van 8.00—9.00 uur
Dames bewegingsscholing
van 9.00—10.00 uur
Dit is een nieuwe cursus voor gehuwden
Voor deze en ook andere lessen kan men zich vóór 4 juni opgeven bij mej. T. Pijpers p/a St. Willibrordusstraat 33.

Zo juist..... ontvangen
Prachtige NYLONS
slechts **1.98**
Corsetten- en Lingeriehuis
Rialti
Rechterstraat 14

Theater „De Ark" Boxtel
zaterdag, 31 mei 8 uur
zondag, 1 juni 6 uur en 8.30 uur
Sport staalt spieren
(Keep it)
met GEORGE FORMBY in de hoofdrol
George Formby gekker, grappiger en geestiger dan ooit te voren. Alle leeftijden
Plaatsbespreken: Aan de kassa zaterdag v.a. 6.30 uur, zondag vanaf 5 uur. Tel 503

Walette

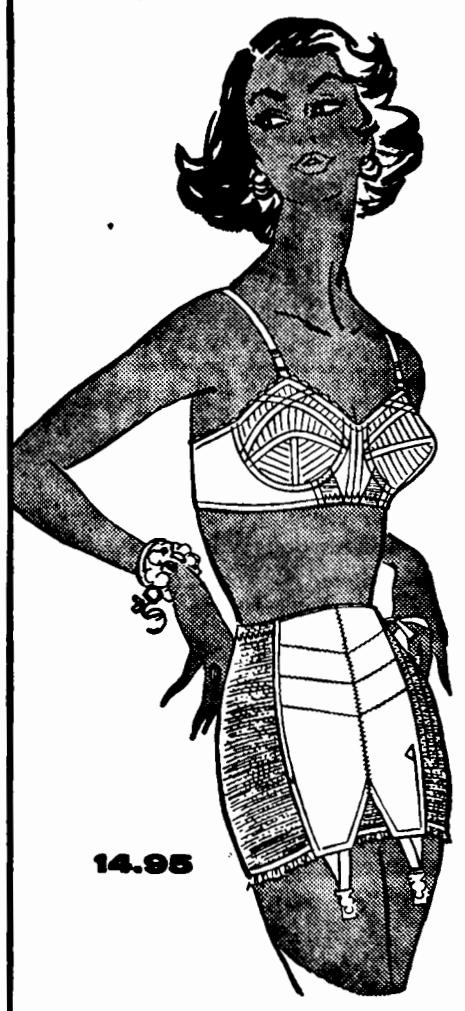

WALETTE gaine van tweezijdig rekbaar tule-elastiek (soepel!). Het gevoerd satijnen voorpand heeft 2 baleintjes tegen omkrullen. 14.95

PLISETTA beha met blijvend plissé. Poplin elastieken inzetsels tussen de voorgevormde cups. Met haak-in schouderband, A en B cup 7.50

Corsetten- en Lingeriehuis *Rialti*
RECHTERSTRAAT 14 — BOXTEL
Walette passen is pasvorm kiezen!

DE LAGE EDAH-PRIJZEN MAKEN elke huisvrouw KLAAR WAKKER!
Zie! *Kom!* *Verdien!*

Een grote
ONTBIJTKOEK
voor slechts **25** cent
bij elk pak à 250 gram
AEROTHERM-GEROOSTERDE EDAH-KOFFIE
of bij elk blik
KASTEEL-POEDERKOFFIE
à 2.20

Zomerdrups . . . . 200 gram 49
Bakwerkkoekjes carro's 250 gr. 53
Pindakoekjes . . . 250 gram 63
Pudding . . . . . 5 zakjes voor 49

Erwten met gesneden wortelen 2 literblikken 97
Belegen kaas . . . 100 gram 28
Kwart Edammer-kaas 79
Augurkjes zoetzuur . . . . pot 75
Zilveruitjes zoetzuur . . . . pot 82
Piccalilly . . . . . pot 42
Rode bieten . . . . . pot 32
Zoete abrikozen . . 250 gr. 70
Calif. pruimen . . . 250 gram 40
Macaroni hoorntjes 250 gr. 22
Slasaus . . . . . grote fles 94-69
Natuur-azijn geel of wit, fles 44-30
Kasteel-pindakaas grote pot 80
Siam-rijst hele korrel 500 gr. 45
Leverpastei . . blik 200 gram 49

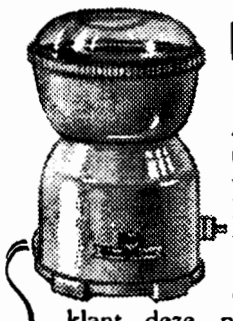

Nieuw!
Maal de kostelijke Aerotherm-geroosterde Edah-koffie vlak voor het zetten. Hebt U nog geen molen? Kijkt U eens: Voor 10 gulden eigen geld kan elke Edah-klant deze prachtige electrische koffiemolen in haar bezit krijgen. Hoe?
Vraag het in de Edah-winkel!

EDAH

Gehakt . . . . . groot blik 95
Boterhamworst . . 200 gram 45

Bij Edah 50 gulden sparen, betekent 100 gulden ontvangen

No 705 30 MEI 1958

Brabants Centrum

Drievuldigheids-zondag

H. Bloedprocessie te Boxtel

Met grote luister en oprechte devotie gaat de Boxtelse katholieke gemeenschap a.s. zondag overeenkomstig de eeuwenoude traditie weer een stichtende en indrukwekkende hulde brengen aan Christus in het H. Sacrament des Altaars. Deze hulde bestaat uit de jaarlijkse te houden H. Bloedprocessie, die tevens een feestelijke en dankbare herdenking is van het H. Bloedwonder dat vele eeuwen geleden hier geschiedde. Honderden gelovigen zullen aan de ommegang medewerken, duizenden zullen deze gadeslaan en volgen op de weg door Boxtels straten.

PROGRAMMA-BIJZONDERHEDEN.

Het H. Bloed-feest zal 's morgens om 10.30 uur worden ingezet met een plechtige H. Mis in de St. Petruskerk, op te dragen door de ZeerEerw. Heer Pastoor v. Besouw, met assistentie van de kapelaans G. Rooijmans en A. v. d. Sande.

's Middags om 3 uur zal de processie uittrekken in de volgorde: Openingsgroep, Bijbelse Groep, Liturgische Groep, Historische Groep, Mariale Groep en Sacramentsprocessie.

Men zal deze route volgen: Kerkstraat, Clarissenstraat, Bosscheweg, Mgr. Wilmerstraat, Baroniestraat, Breukelsestraat, Stationstraat, Rechterstraat, Kruisstraat, Markt, Clarissenstraat, Koppel, Processiepark.

In 't processiepark zal na afloop (omstreeks kwart voor vijf) een Sluitingslof gecelebreerd worden.

Alle overige bijzonderheden omtrent de plechtigheden vindt men vermeld in het programma, dat te koop (25 ct.) zal worden aangeboden. Wij willen aanraden een programma te nemen, vooral omdat hierin op de diverse processiegroepen een uitvoerige toelichting wordt gegeven, die voor het goed volgen van de Ommegang welhaast onmisbaar is.

BELANGRIJKE VERZOEKEN.

Voorts worden door het H. Bloedcomité speciaal tot de inwoners van Boxtel enkele zeer belangrijke verzoeken gericht, en wel:

a. Wanneer de processie door slechte weersomstandigheden niet zou kunnen doorgaan, wordt om 1 uur de klok van de St. Petruskerk geluid.

Mochten de weersomstandigheden tijdens het trekken van de Processie plotseling zo ongunstig worden, dat daardoor de deelnemers aan de Processie snel een heenkomen moeten zoeken, dan wordt op eenieder, maar vooral op de winkeliers, door het H. Bloedcomité een ernstig beroep gedaan, om op de allereerste plaats onderdak te willen verlenen aan de deelnemers. Hierdoor wordt de schade aan costuums etc. tot een minimum beperkt. Aan de toeschouwers wordt door het H. Bloedcomité gevraagd of zij, in 'n dergelijk geval, voorrang willen verlenen aan de deelnemers van de Processie.

b. Op zondag 1 juni a.s. dienen van alle huizen de vlaggen te wapperen.

De bewoners langs de processieroute gelieven 't aloude Brabantse gebruik te handhaven om voor hun huizen het H. Hartbeeld te plaatsen en hiervoor kaarsen te ontsteken.

Een versiering in de straten met bloemen, enz. wordt zeer op prijs gesteld.

c. Uit eerbied voor het H. Sacrament wordt men nogmaals verzocht het processiepark na afloop van de processie niet te verlaten voor het Allerheiligste naar de kerk is terug gebracht.

d. Eenieder tooie zich met het speldje, dat op de dag der Processie te koop zal worden aangeboden en men offere ook zijn gaven in het bekende zakje, dat huis aan huis werd verspreid en over enige dagen weer zal worden opgehaald.

Mededelingen voor de deelnemers van de H. Bloedprocessie.

In verband met de voorbereiding voor de H. Bloedprocessie worden de deelnemers(sters) verzocht op de hieronder aangegeven tijd op Duinendaal aanwezig te zijn.

Heren:
12 uur Profeten met gezellen.
12.30 uur Heren van het H. Bloedspel
Josuë - Kaleb - Adam - Michaël.
1 uur: Gouden Vendels.
Verspieders.
1.30 uur: Knechten.
2 uur: Tromslagers
Krijgers (zwarte „kistjes" meebrengen)
Blokfluiten en PX dragers
Zangkoor van Mhr. Suys (zwarte schoenen meebrengen).
Schrijndragers.
Wijnpersdragers.
Purperen Vendels.

Dames:
1 uur: Klaagvrouwen.
Dames van het H. Bloedspel - Eva.
1.30 uur: Grijze Dames.
2 uur: Korenaren.
Druiventrossen.
Meisjeskoor van Mhr. Driessen (witte schoenen meebrengen, en als 't kan 'n lange witte onderjurk).
Mariadraagsters (liefst lange witte onderjurk meebrengen).
Paarse Bruidjes.
Kinderen van het H. Bloedspel.
Gele Bruiden.
Paarse Dames.
Blauwe Bruidjes (witte schoenen meebrengen).

Wij verzoeken de deelnemers op tijd aanwezig te zijn.

Sieraden en andere waardevolle dingen gelieve men thuis te laten.

IVOROL Elke tand een **Sneeuwwitje**

Terloops...

★ Ziezo, we hebben allemaal weer even een vinger in de politieke pap gehad en dus is de zaak definitief rond voor vier jaren..... Onze raadskapittels zijn van gloednieuwe makelij en dat geeft ons hoop en vertrouwen in de toekomst. In de propaganda-pamfletten zijn ons immers tal van reuze-mooie beloften gedaan. En als al die lijst-programma's serieus bedoelde richtlijnen zijn geweest voor de te volgen politiek, dan geraken we er in de komende vier jaren 'n heel eind op vooruit, om nog maar niet te zeggen, dat we er dan meteen bovenop zijn. Voorlopig kijken we tegen die zaak dus optimistisch aan..... ★ Ook de Dr. Hoek's Vereniging is optimistisch gestemd. En dat voornamelijk ten aanzien van de plannen voor de oprichting van het nieuwe wijkgebouw op de Houtwerf in de Molenstraat. Als de betreffende overheidsinstanties hun fiat eraan willen geven, zal ook 't gebouw vlug in de steigers komen staan. ★ Bij de Paters Assumptionisten zal dit over enkele weken al het geval zijn met de nieuwe kapel. Daaraan is zelfs met de Pinksterdagen hard gewerkt door de vele duizenden vrijwillige krachten, die allemaal een groot of een klein steentje bijdroegen voor de bouw. Er was hoegenaamd geen regenverlet maar wel werden veel overuren gemaakt. Kortom 't ging best, reuzebest zelfs, met de traditionele Bruegheliaanse Kermis! ★ Voor een duik in het zwembad was 't tijdens de Pinksterdagen nogal erg „rillerig". Met het zwem-, bad- en strandleven was het op Molenwijk dan ook maar povertjes gesteld. Maar het gaat er gewis nog eens spannen deze zomer, gezien de plannen van Triton '55. Let er maar 'ns op! ★ Hoe het ook zij, a.s. zondag wordt het in elk geval al druk aan de waterkant, omdat dan een massa vissers — ijs en weder diende — de opening van het hengelseizoen gaat vieren. Dat wordt oppassen voor het watervolkje, anders zullen noch de brutale snoek en de luie brasem, noch de driftige baars en de kwieke voorn kunnen navertellen hoe op deze feestelijke dag duizenden hengels werden uitgelegd, duizenden dobbers op het water gingen deinen en duizenden soorten aas onder de waterspiegel verdwenen, terwijl niet een geschubde vriend zich liet verschalken. Maar goed, grote vangst of geen vangst, het visserslatijn zal toch wel loskomen. ★ Ondertussen rekenen we op 'n uitgerekend mooie zomerdag voor de dag die Boxtel ieder jaar opnieuw voor O. L. Heer reserveert, nl. de dag van de H. Bloedprocessie. Als de zon dan schijnt, laten we met extra vreugde de klokken beieren, de vlaggen open wapperen, gebeden en gezangen klinken, de gehele Drievuldigheids-zondag door. ★ Een paar spettertjes gouden zonneluister zullen we graag bewaren voor de daaropvolgende zondagen als we onze jubilerende harmonieën op grootse wijze gaan fêteren. Wij geven dan ons mooie park Molenwijk nog 'n bijzondere feestelijke opsmuk, halen 'n boel plezierige kermisspullen voor de dag en laten de beste vertegenwoordigers uit onze nationale cabaretwereld aantreden, allemaal om het voor onze gouden harmonieën maar zo prettig en feestelijk mogelijk te maken. En natuurlijk komen we zelf niet met lege handen straks! ★ Uit de Boxtelsche Courant van 25 jaar geleden: „Groot concourshippique. — Dat op Zondag 18 Juni op de voormalige renbaan een drukte zal zijn, blijkt uit de inschrijvingen die binnen zijn en die nog te wachten zijn. Uit een ruime omgeving bestaat hiervoor belangstelling". (Juni 1933).

Boxtel, Stationstraat 13-15 - Tel. 498

IN BOXTEL WONEN betekent BRABANTS CENTRUM LEZEN

Voor slachthaantjes
Tel. 610
f 2,50 per Kg. l. gew.
Alois Barten

Grammofoonplaten
alle merken
Fa L. W. v. d. BROEK
Clarissenstraat 3 - Boxtel
(Bij de Markt)

Volop
verse eieren
vanaf 8 voor 1 gulden
Zuivelhandel
't Anker
v. Hornstraat 12

Gaat U ook de hoogte in?

Wanneer u straks ook een van de gelukkige bewoners zult worden in de nieuwe flatwoningen, JA!

★ U kunt dan niet meer zo gemakkelijk „in uw tuintje" gaan zitten.

★ Zorg daarom dat het „binnen" echt gezellig is.

★ Reeds nu houden wij rekening met meubelen, die daar 'n aangename sfeer kunnen brengen.

Komt U eens kijken naar onze eerste flatcombinatie!

EETKAMER:
vlot en leuk model . . **695.–**

BANKSTEL MET TAFEL:
bekleding wollen handweef stoffering op schuimrubber **445.–**

SLAAPKAMER COMBINATIE:
geëtaleerd met open ledikant en linnenkast, in diverse combinaties leverbaar **361.50**

Er is iets aparts te zien.

Witteveen
WONINGINRICHTING
RECHTERSTRAAT 22 - 24 TEL 476 BOXTEL

BOVENDEERT brengt U 'n uitgebreide kollektie sandalen w.o. de bekende FORT sandaal met half jaar garantie

Kindersandalen met steun

20/22 4,95
23/26 5'95
27/30 6,95
31/35 7,95

SANDALEN met speciale voetvorm zool

30/31 13,95 – 32/35 14,95
36/39 15,95 – 40/46 16,95

BOVENDEERT
naast Gemeentehuis Telefoon 407

SPORTNIEUWS

R.K.S.V. „Boxtel".

Zag Valkenswaard twee weken geleden het degradatie-vonnis in Boxtel ondertekend worden, j.l. zondag werd ook exlandskampioen Maurits hier het kind van de rekening, omdat de Geleners het slechts tot één winstpunt brachten, terwijl hun naaste concurrenten (Kimbria) er twee in de wacht sleepten.

De strijd tussen Boxtel en Maurits eindigde dus onbeslist 2—2. Deze cijfers geven de krachtsverhouding van de twee ploegen vrij goed weer. Maurits immers bracht behoorlijk technisch spel ten berde, maar bleek ten enenmale niet de stootkracht te kunnen opbrengen voor het forceren van de zo zeer begeerde zege. Van Boxtel kan niet anders gezegd worden dan dat de ploeg haar taak wat te licht op nam, gezien het vaak nonchalante en matte voetbal. De verdediging kon ons nog het meest bekoren (doelman v. d. Heijden was deze middag zelfs bepaald de beste speler van het terrein). De voorhoede daarentegen stelde teleur na het zo verrassende spel in de vorige wedstrijd tegen Kimbria.

De eindstand was reeds met de rust bereikt. Boxtel nam na 5 minuten spelen de leiding met een doelpunt van v. Munster, die met een boogschot de reserve-doelman van het Nederlandse amateurelftal, Wetzels, verraste. Een kwartier voor de rust profiteerde de Maurits-rechtsbuiten (Houben) van de hem teveel geboden vrijheid en wist in ideale positie voor de gelijkmaker te zorgen. Vijf minuten later blunderde de Limburgse verdediging bij een voorzet van v. Munster, zodat Pastoor in een wir-war van spelers kon scoren. Enige ogenblikken later werd deze voorsprong echter al weer teniet gedaan door de rechtsbuiten van de gasten, die 'n opgelegde kans om de roos te treffen niet verknoeide.

Na de hervatting werd de wedstrijd er niet interessanter op. Beide ploegen kregen nog wel de gelegenheid om de strijd in hun voordeel te beslissen, maar het bleef uiteindelijk bij een verdeling der punten, hetgeen voor Boxtel genoeg was om definitief beslag te leggen op 'n fraaie vierde plaats op de ranglijst, maar hetgeen voor Maurits onvoldoende was om het 1e klasseschap te behouden.

A.s. zaterdag om 6 uur:
Boxtel 1—Roermond 1

Zaterdagavond om 6 uur gaat Boxtel 1 de eerste competitie in de 1e klasse amateurs afsluiten met een thuiswedstrijd tegen Roermond 1. Het zou voor de roodwitters, die zich dit seizoen voortreffelijk geweerd hebben, een mooie eer zijn als ook deze laatste wedstrijd in een overwinning werd omgezet.

Uitslag verloting wedstrijdprogramma's:
1e prijs: 315 (G. v. Zoest); 2e prijs: 403 (P. v. d. Brandt).

Geen zomeravondvoetbal in gesloten seizoen.

Nu zeer binnenkort de werkzaamheden ter verbetering van de Boxtel-terreinen ter hand zullen worden genomen, dient men er rekening mede te houden, dat de velden gedurende het zomerseizoen niet beschikbaar kunnen worden gesteld voor zomeravondvoetbal in bedrijfsverband e.d.

VAN LANSCHOT BANKBOEKJES

Geen koersrisico.

Gemakkelijk beschikbaar.

geven

4%

rente

Geen kosten.

Storten en opnemen kunt U aan onze kas, maar ook zeer eenvoudig via de giro.

Vraag - telefonisch, schriftelijk of aan onze kas - de folder „Bankboekjes".

1737

FIRMA F. van Lanschot BANKIERS

's-Hertogenbosch, Hoge Steenweg 27-31, Telefoon 8851*
Eindhoven, Keizersgracht 17, Telefoon 7442*
Tilburg, Stationstraat 17, (toekomstig adres).

LB 176

K. S. V. O.D.C.

AFDELING JEUGD.
Uitslagen van resp. woensdag 21 mei.

OJC 5—ODC 5	4—1
ODC 6—Rhode 7	2—1
Schijndel 6—ODC 7	2—1

Uitslagen van zaterdag 24 mei j.l.

ODC 6—Rhode 6	1—4
Avanti 6—ODC 6	5—1
ODC 7—Udi 7	8—1
Concordia 9—ODC 8	ODC n.o.g.
ODC 9—Irene 4	1—2

Uitslagen van 2e Pinksterdag:

ODC 6—Udi 7	1—4
ODC 1—Avanti 6	1—2
ODC 8—Schijndel 7	Schijndel n.o.g.

Programma voor zaterdag 31 mei:
Wilhelmina 7—ODC 5
Vertrek per fiets om 2 uur bij ODC-cantine.
A.s. zondag 1 juni gaat 't B-elftal op 't Jeugdtournooi van de K.S.V. De Spechten te Eindhoven. Vertrek per trein om 10.55 uur.

BaVoB-nieuws.

Het Pinkster-weekend is voor de Bavob-leden zeer rustig verlopen. Zowel de honkbal- als de softbalwedstrijd moesten worden afgelast. Het is te hopen, dat het komend week-end wat attractiever wordt. De heren spelen a.s. zondag honkbal te Tilburg tegen Blue Lions 2; onze dames spelen zondag om 12 uur thuis een softbal-wedstrijd.

Zaterdagavond om 8 uur worden alle leden, eventueel met introducé's, verwacht op ons feestbal in Paviljoen Molenwijk, ter gelegenheid van het kampioenschap van ons 2e dames volleybalteam. Ook onze donateurs zijn welkom.

Voor dames of heren die interesse voor een der takken van sport hebben, het zij: volleybal, softbal of honkbal is er momenteel weer gelegenheid zich via een der leden of bij het bestuur aan te melden.

D.V.G.—Heeswijk 2—1.

DVG slaagde er in haar laatste competitiewedstrijd in een overwinning om te zetten, wat echter niet meer baat, want de degradatie staat reeds vast. Reeds in de eerste minuut werd een boogschot van C. v. d. Boer door de Heeswijk-doelman verkeerd beoordeeld 1—0. Hoewel Heeswijk hierna het beste van het spel had, was het samenspel te kort om succes te hebben tegen de toch lang niet hechte DVG-achterhoede. Vanaf de aftrap na de rust benutte A. v. d. Loo een voorzet van rechts en kogelde hard in de bovenhoek. Hierna golfde het spel op en neer en een kwartier voor het einde slaagde Heeswijk er in een verdiend tegenpunt te scoren.

T.T.V. „Advance"

Op zondag 8 juni a.s. zal in Hotel v. Berkel een algemene ledenvergadering worden gehouden.

Daarbij zal o.a. een bespreking worden gewijd aan de samenstelling van de teams en de training. Aller opkomst gewenst!

B.W.C. „De Sprinters".

De leden van de Sprinters hebben wederom een druk week-end achter de rug. Zaterdag j.l. werd deelgenomen aan de kampioenschappen van Noord-Brabant te Bavel. Van de pl.m. 80 deelnemende nieuwelingen kwamen er ongeveer 60 op de eindstreep afstormen voor de eindspurt, welke gewonnen werd door Dolmans uit Breda. Zes van onze jongens eindigden in de middenmoot en twee liepen een kleine achterstand op.

J. v. Gils reed bij de amateurs ook niet onverdienstelijk. Jammer dat hij na pl.m. 90 km met zijn ketting ging sukkelen, anders hadden wij zeker nog wel iets van hem mogen verwachten.

Op 1e Pinksterdag reed J. v. Gils in Leopoldburg een wedstrijd over 130 km waarin hij een 13e plaats bezette in dezelfde tijd als de winnaar. Op 2e Pinksterdagdag nam hij deel aan een wedstrijd over 120 km in Schalkebroek. 200 m voor de eindstreep had hij nog een kleine voorsprong doch werd in de spurt voorbijgegaan en passeerde als 16e de eindstreep.

Op 2e Pinksterdag werd deelgenomen aan de ronde van Stampersgat. Van de 150 deelnemers bereikten er hier pl.m. 45 de eindstreep waaronder 5 van onze renners doch zij kwamen niet voor de eindklassering (er waren slechts 15 prijzen) in aanmerking.

Zondag 1 Juni a.s. wordt deelgenomen aan de Ronde van Rijen. Vertrek om half 10 vanaf het clubhuis.

R.K.W.S.V. „De Globetrotters".

De trainingen voor de a.s. week zijn als volgt:

Maandag 19.30 uur: de seniorengroep.
Donderdag 16.45 uur de Aspirantengroep.
Zaterdag 15.00 uur de Juniorengroep.
Telkens op de bekende plaats in het wandelpark.
Maandag 19.00 uur zang voor de junioren in het St. Paulus-Jeugdhuis.
Zorgt allen tijdig aanwezig te zijn.

TRITON '55.

Diploma-zwemmen in het Sportfondsenbad te Eindhoven.

Aan de volgende Triton '55-leden kon een zwemdiploma uitgereikt worden:
Diploma A: Jan Voets en Wim Voortman.
Diploma B: Janus Hensen; Maria Spikmans; W. v. Liempt; N. de Haas en A. de Boer.
Een bijzondere vermelding verdient Jo v. Kleef, die met lof slaagde voor de diploma's C en D.

Trainingsuren:

Iedere dinsdag- en donderdagavond van 8 tot 9 uur is er training voor de wedstrijdploeg in het zwembad.
Alle andere Triton-leden zijn natuurlijk ook welkom, mits zij de wedstrijdbanen vrij houden.
Iedere zondag van 12 uur tot half 2 is het bad voor alle Triton-leden geopend. Ook mogen de Triton-leden zowel ouders, broers en zusters als introducées meebrengen.
Voor alle leden en voor alle trainingsuren geldt echter dat uitsluitend toegang wordt verleend op vertoon van een abonnement of geldig toegangsbewijs.

Brabantse Zwemkampioenschappen:

Aan Triton valt dit jaar de eer te beurt om op zondag 13 juli a.s. in bad „Molenwijk" de Brabantse kampioenschappen te organiseren. Tal van bekende zwemsters en zwemmers zullen hieraan deelnemen.

Tentoonstelling Schildersschool

Gedurende de Pinksterdagen waren wederom de resultaten van de ontwikkeling der vakkundigheid onzer jonge schildersgeneratie te bezichtigen op de jaarlijkse tentoonstelling van werkstukken.

Voor de direct belanghebbenden, de schildersfamilies, is deze tentoonstelling in z'n geheel interessant vanwege de te constateren opgaande lijn in de opleiding. De werkstukken immers zijn de concretisering van het leerprogramma. Zowel van de eerste- en tweedejaarsstudenten, als van die waarvoor de tentoonstelling voornamelijk wordt gegeven, worden de resultaten van het onderwijs en de omvangrijkheid van het leerprogramma in het uitgevoerde werk weergegeven.

Voor alle soort schilderwerk wordt nog steeds de nodige practische vakkundigheid aangeleerd. Alhoewel de schilder naar de moderne opvattingen niet zoveel decoratief meer behoeft toe te passen als voorheen, wordt aan dit onderdeel van het allround vakmanschap de volle aandacht besteed. Zelfs de alleroudste schildertechnische kundigheden, als de weergave van marmers en houtkleuren worden nog steeds volgens het leerprogramma bijgebracht.

Onze schildersschool heeft in de nog vrij korte bestaansperiode een naam van betekenis gekregen en het zal wel niet teveel gezegd zijn dat de school mede tot de beste van het land behoort. Deze gradering heeft ze gekregen als wintercursus-opleiding en ongetwijfeld zal zij het onder de bekwame leiding weten te behouden als dagschool.

Dit jaar slaagden een vijftal jonge schilders zelfs cum laude. Zowel in 't vaktechnische als voor het middenstandsdiploma maakten de examinandi der Boxtelse school een zeer goed figuur.

De werkstukken van de derdejaars waren ieder op zich een weergave van bekwaamheid, en voor wat betreft de raclameaffiches staaltjes van fantasie en combineringsvermogen.

Mogelijk zullen de ontwerpers ervan zich niet constant in de reclamesector bewegen, doch uit de in opdracht uitgewerkte variaties mag vastgesteld worden dat menig student van de schildersschool een ontwerper van betekenis zou zijn in de reclamepractijk.

Het succes der studenten is ook de kroon op het werk der school en de leraren.

Hoe is de stand...

Voor de nieuwe kerk op de Selissenwal:

Saldo	*f*	2945,20
N.N. Lennisheuvel	„	1,—
Losse verkoop O.B.	„	0,50
Bij het behalen van eind-diploma	„	5,—
Fooitjes	„	1,24
Kaartavondje	„	3,76
Totaal	*f*	2956,70

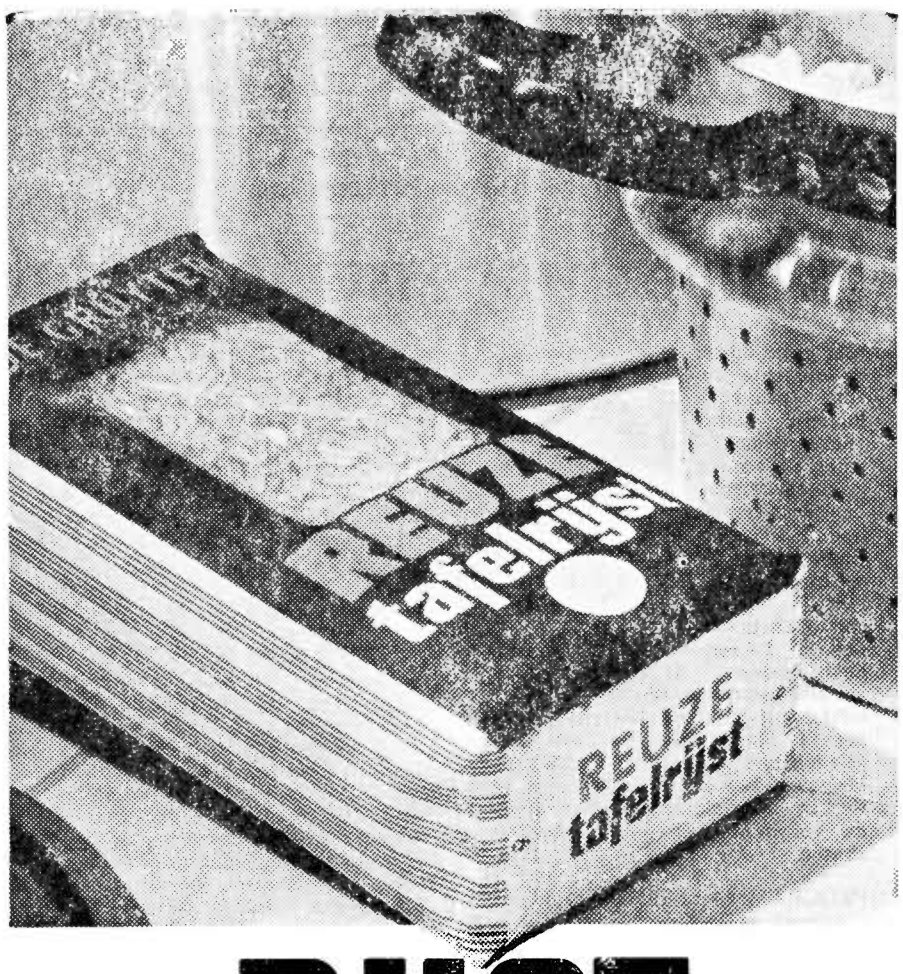

RIJST RECLAME

Bij elke aankoop van een pak Reuze Rijst

het 2e pak Reuze Rijst voor halve prijs

geldig tot en met 3 juni 1958

Reuze Tafelrijst pak 62 ct

en betere waar • en tien procent alleen

DE GRUYTER

580528

Tooi U a.s. zondag met het H. Bloed-speldje!

Weekreclame
Vrijdag, zaterdag, dinsdag en woensdag

GEHAKT . . . . **f 1,40** per 500 gram, **f 2,75** per kg.
GELD. GEK. WORST . . . . . **49 ct.** per 250 gr.
VERS MAGER SPEK . . . . . **f 1,15** per 500 gr.

JAN POOS **Fellenoord 2** **Telefoon 372**

Een *Nieuwe* originele drank met bijzondere eigenschappen

► Kalmerend! ★ Opwekkend! ★ Verfrissend! ◄

Alleenverkoop Fa. J. H. v. BERKEL & Zn
Stationstraat 71 — Boxtel

No. 705 30 MEI 1958

Brabants Centrum

PAROCHIE-AGENDA

Drievuldigheids-zondag 1 juni 1958.

Parochie St. Petrus, Boxtel.

ZONDAG: De HH. Missen zijn om half 7, kwart voor 8, 9 uur en om half 11 de Hoogmis. HALF 7 gel. jrgt. voor Johannes Wagenaars; KWART VOOR 8 gel. H. Mis tot een bijzondere intentie; Maria-altaar gel. H. Mis voor Marinus v. Kasteren vw. zijn verjaardag; H. Hart-altaar gel. jrgt. voor Petronella v. d. Laak-v. d. Coevering; H. Bloedkapel gel. H. Mis voor Cornelia v. Heims-v. Doremalen; 9 UUR gel. H. Mis voor Theodoor v. Heesch vw. zijn verjaardag; Maria-altaar gel. H. Mis voor Petrus Vullings; H. Hart-altaar gel. H. Mis voor Albert Laeyendecker vw. zijn verjaardag; H. Bloedkapel gel. H. Mis voor Josephus v. Uitert v.w. de K.A.B.; HALF 11 plechtige Hoogmis met assistentie voor de levende en overleden leden van de Broederschap van het H. Bloed.

COLLECTE. Vandaag is de eerste collecte voor het Seminarie van ons bisdom (zie App. II van het Directorium, no. 4). De tweede collecte is voor de „KERKENBOUW IN ONS BISDOM".

H. BLOEDPROCESSIE. Vandaag is het geen Lof, maar om 3 uur trekt de H. Bloedprocessie uit.

Deze processie wordt in het processiepark besloten met de zegen van het Allerheiligste. Daarna is er gelegenheid om in de kerk de H. Bloeddoek te vereren.

SACRAMENTSDAG. Donderdag a.s. vieren wij Sacramentsdag. De HH. Missen zijn die dag om kwart voor 7, half 8, half 9 en om half 10. Wij hopen, dat onze gelovigen op die dag Christus in de H. Eucharistie komen bedanken voor de instelling van dit Sacrament door het H. Misoffer mee te komen opdragen en de H. Communie te ontvangen.

's Avonds om 7 uur Lof met rozenhoedje; na het Lof lied no. 33.

EERSTE VRIJDAG. A.s. vrijdag is het eerste vrijdag van de maand, toegewijd aan het Goddelijk Hart van Jezus. Om half 8 H. Mis tot eerherstel aan het Goddelijk Hart van Jezus, waaronder algemene H. Communie voor de leden van de Bond van het H. Hart.

's Avonds om half 8 Avondmis om diegenen, die 's morgens niet in de gelegenheid zijn de H. Mis bij te wonen, daar 's avonds de gelegenheid voor te geven. Na die H. Mis uitstelling van het Allerheiligste, oefening van eerherstel, Tantum ergo en zegen. Daarna lied 40.

EERSTE ZATERDAG — PRIESTERZATERDAG. A.s. zaterdag is het de eerste zaterdag van de maand, toegewijd aan het Onbevlekt Hart van Maria. Tevens priesterzaterdag. Om half 8 gel. H. Mis ter ere van het Onbevlekt Hart van Maria tot bekering van de zondaars. Wij vragen die dag speciaal uw gebed voor onze priesters en toekomstige priesters.

OVERIGE AGENDA.

MARIA-CONGREGATIE: de propagandisten worden vriendelijk verzocht het blaadje „Ave Maria" na de HH. Missen in de sacristie te komen afhalen.

MAANDAG: Feest van Maria Koningin. KWART VOOR 7 gel. H. Mis voor Andreas Verhoeven; KWART VOOR 8 gel. H. Mis voor het geestelijk en tijdelijk welzijn van onze parochie en van onze parochianen; Maria-altaar gel. jrgt. voor Wilhelmus v. d. Langenberg en Adriana v. d. Donk de hsvr., Hubertus de zoon en Johanna de dochter; H. Hart-altaar gel. H. Mis voor Pius v. Asvelt; HALF 9 gel. H. Mis voor de overleden ouders v. Rumund-Ketelaars; Maria-altaar gel. H. Mis voor Elisabeth v. Cuijk-v. d. Meerakker vw. de Retraitepenning.

DINSDAG: KWART VOOR 7 gez. mndst. voor Theodora Verhoeven-Timmermans; Maria-altaar gel. H. Mis voor Jan Meulendijk vw. de Broederschap v. h. H. Bloed; HALF 8 gel. H. Mis voor Maria Johanna Marianne Deelen-Akkerman; Maria-altaar gel. jrgt. voor Jan Leermakers-v. d. Velden; H. Hart-altaar gel. mndst. voor Hermina Prick-Op de Laak; HALF 9 gel. jrgt. voor George v. d. Krabben; 10 UUR gez. Huwelijksmis met assistentie.

WOENSDAG: KWART VOOR 7 gez. mndst. voor Theodoor v. Heesch; Maria-altaar gel. H. Mis voor Wilhelmina Maria v. d. Brekel-v. Kerkoerle; HALF 8 gel. H. Mis voor Elisabeth v. Cuijk-v. d. Meerakker; Maria-altaar gel. H. Mis tot een bijzondere intentie; H. Hart-altaar gel. H. Mis voor Josephus van Uitert namens het administratieve personeel van het Telefoon-district 's-Hertogenbosch; HALF 9 gel. H. Mis voor Gerard Vekemans; HALF 10 gez. Huwelijksmis.

DONDERDAG: SACRAMENTSDAG: KWART VOOR 7 gel. H. Mis voor Hendrikus v. Gerwen vw. de Broederschap van het H. Bloed; Maria-altaar gel. H. Mis voor Theodora Verhoeven-Timmermans vw. de Broederschap van het H. Bloed; HALF 8 gel. H. Mis voor het geestelijk en tijdelijk welzijn van onze parochie en van onze parochianen; Maria-altaar gel. H. Mis voor Willibrord Grilis; H. Hart-altaar gel. mndst. voor Antoon v. d. Heijden; H. Bloedkapel gel. H. Mis voor Josephus v. Uitert vw. de buurt; HALF 9 gel. H. Mis voor Henricus Boerdonk; HALF 10 gef. gez. H. Mis voor Mgr. Johannes Philibert Deppen.

VRIJDAG: Eerste vrijdag der maand, toegewijd aan het Goddelijk Hart van Jezus. KWART VOOR 7 gel. H. Mis voor Elisabeth v .d. Struijk-v. Mensvoort vw. haar verjaardag; Maria-altaar gel. mndst. voor Pius v. Asvelt; HALF 8 gel. H. Mis tot eerherstel aan het Goddelijk Hart van Jezus, waaronder algemene H. Communie voor de leden van de Bond van het H. Hart; Maria-altaar gel. mndst. voor Anna v. d. Linden-Jans; H. Hart-altaar gel. H. Mis voor Josephus van Uitert vw. kennissen; HALF 9 gel. mndst. voor Franciscus Wilhelmus van Beek.

Hedenavond om **half 8 Avondmis** als gef. gel. jrgt. voor Adriana v. d. Sande-Karssemakers. Na de Avondmis uitstelling van het Allerheiligste, oefening van eerherstel, Tantum ergo en zegen; daarna lied no. 40.

ZATERDAG: Eerste zaterdag van de maand, toegewijd aan het Onbevlekt Hart van Maria. Tevens priesterzaterdag; KWART VOOR 7 gel. H. Mis voor Cornelis Leijten vw. de Broederschap v. h. H. Bloed; Maria-altaar gel. H. Mis voor Petrus v. d. Steen vw. de Broederschap van het H. Bloed; HALF 8 gel. H. Mis ter ere van het Onbevlekt Hart van Maria tot bekering van de zondaars; Maria-altaar gel. jrgt. voor Hendrika Petronella v. d. Oever-v. d. Sande; H. Hart-altaar gel. H. Mis voor Leonardus v. Minderhout vw. zijn verjaardag; HALF 9 gel. mndst. voor Antonius Timmermans.

Zijn voornemens een christelijk huwelijk aan te gaan volgens het gebruik van onze heilige Moeder de Kerk: Franciscus Blummel uit deze parochie en Elisabeth Maria van Gestel uit deze parochie.

Dit is van hen de eerste afkondiging.

Adrianus Steeman uit deze parochie en Huberdina Leyten uit de par. van het H. Hart; Petrus Franciscus van de Camp uit Eindhoven (Fellenoord) en Martina Gerdina Maria Broeren, uit Eindhoven (H. Catharina); Lodewijk Pechtold uit deze parochie en Maria Elisabeth Anna Theresia Verdonk, uit Breda.

Dit is van hen de tweede afkondiging.

Parochie H. Hart, Boxtel.

Drievuldigheids-zondag 1 juni 1958.

Vierdag van het mirakel van het H. Bloed. Na de middag is het grote H. Bloed-processi.

Vandaag gaat de eerste schaal „de stuiversschaal" voor de kerk; de tweede schaal gaat voor de beide seminaries van ons Bisdom, ten zeerste in uw vrijgevigheid aanbevolen.

De H.H. Missen van 8 uur en kwart over 9 in de kerk en van kwart voor 9 in de Burcht zullen worden „geleid".

De Hoogmis is met volkszang (1e groep zangertjes). Vanwege de H. Bloedprocessie is het des avonds geen Lof.

Vandaag begint de maand juni toegewijd aan het H. Hart. In deze maand zal het elke vrijdagavond om half 8 Lof zijn, ter ere van het H. Hart.

Donderdag — H. Sacramentsdag, feestelijke herdenking van de instelling der H. Eucharistie. Daags tevoren is er des morgens tijdens de H.H. Diensten gelegenheid om te biechten. Op Sacramentsdag zijn de H.H. Missen in de kerk om kwart voor 7, 8 uur en om 9 uur de Hoogmis. In de Burcht om half 8.

Des avonds is het om half 8 plechtig Lof met predikatie.

Vrijdag is het eerste vrijdag. om kwart voor 7 is het pl. gez. H. Mis voor de leden van de broederschap van het H. Hart. Des middags is het om half 4 Lof voor de schoolkinderen en des avonds is het om half 8 Lof met oefening van eerherstel.

Wij herinneren U op deze dag aan de processie ter ere van het H. Sacrament, welke in onze parochie gehouden wordt op zondag na het feest van het H. Hart, derhalve zondag over 8 dagen. Mogen allen wederom medewerken om deze processie stichtend te laten verlopen.

Zaterdag is het Priester-zaterdag.

ZONDAG: in de kerk: kwart voor 7 l. d. voor Martinus Stoffels v.w. de buurt;

Avonturen van BIM en BAM

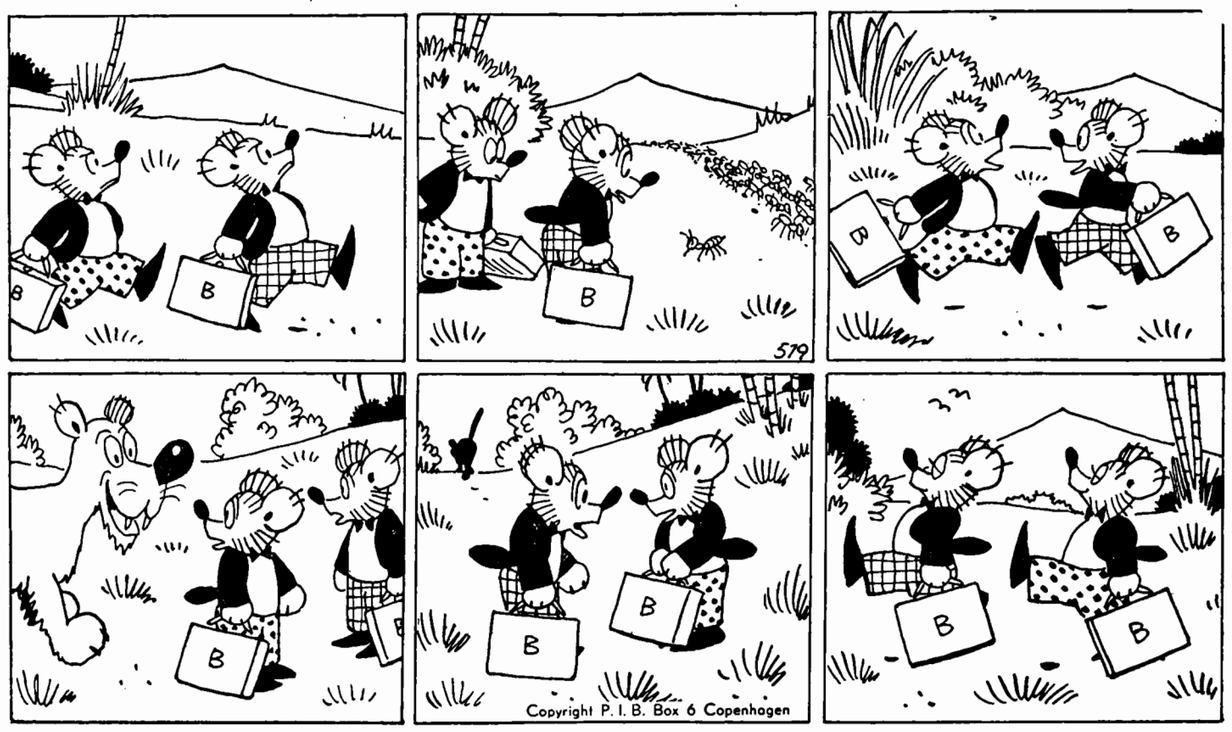

BIM EN BAM GAAN EMIGREREN.

Bim en Bam gaan emigreren,
thuis vinden ze 't gedaan.
Nauw zijn ze op pad getogen,
daar komt 'n leger mieren aan,
die óók al gaan emigreren,
naar een ander, groter woud;
ook de leeuw is aan 't verhuizen,
thuis is het hem te benauwd!

„Hoor es, Bam", zegt Bim verlegen:
„één ding is nu wel gewis,
ieder die gaat emigreren,
denkt dat 't elders beter is.
En daarginder ,waar we heen gaan,
is vast óók wel iets niet pluis.
Zijn we eigenlijk geen dwazen?
Keer je om..... we gaan naar huis!"

8 uur l. d. voor Anna de Klein-Elbersen v.w. de buurt; kwart over 9 l. d. voor overl. ouders (G. v. Hoof en W. Blummel); half 11 HOOGMIS gez. d. uit dankbaarheid.

In de Burcht (H. E. H. Deken): half 8 l. d. voor het geestelijk en tijdelijk welzijn der parochianen; kwart voor 9 l. d. voor Gerarda Vlaminkxc-Belt v.w. de buurt; 10 uur l. d. voor Maria Cornuit-Timmers v.w. de buurt; 11 uur l. d. voor Johanna Teulings-de Vries v.w. de buurt.

MAANDAG: 7 uur l. d. voor Henricus Hendriks te Vught overl.; zijaltaar l. d. voor Christina Baaijens-v. d. Akker; kwart voor 8 l. d. voor Jacoba Brekelmans v.w. haar verjaardag; half 9 l. d. voor de overl. fam. Engelman.

In de Burcht: half 8 l. d. voor de overl. fam. v. d. Wijdeven-Rijkers.

DINSDAG: 7 uur l. d. voor Cornelia v. Bragt; zijaltaar l. j. voor Leonie v. Kerkoerle-v. Krekelberg; kwart voor 8 l. j. voor Gerardus Leyten-Dankers; half 9 l. d. voor Josephus de Leijer en overl. familie.

In de Burcht: half 8 l. jrgt. voor Everdina v. Kempen-v. d. Broek.

WOENSDAG: 7 uur l. d. voor Joannes Beaard en Maria Jansen v.w. de kleinkinderen; zijaltaar l. mndst. voor Petronella Vlamings-Wordragen; kwart voor 8 l. d. voor overl. fam. de Koning Theulings; half 9 l. d. voor Henricus v. Liempd v.w. 'n vriend.

In de Burcht: half 8 l. mndst voor Petronella Maria Verhagen-Verhoeven.

DONDERDAG: kwart voor 7 gel. d. voor het geestelijk en tijdelijk welzijn der parochianen; 8 uur l. d. voor Maria v. Eindhoven-v. Grinsven; 9 uur HOOGMIS gef. pl. gez. jrgt. voor Cornelis Baaijens.

In de Burcht: half 8 l. d. voor Anna v. Schijndel-Koolen v.w. broers en zusters.

VRIJDAG: kwart voor 7 pl. gez. H. Mis voor leden van de Broederschap van het H. Hart; zijaltaar l. d. voor Adriana v. d. Broek-Willems v.w. haar verjaardag; kwart voor 8 l. d. voor Hermina Prick-op de Laak. NEGEN UUR l. d. voor Adriana v. Nieuwburg-Habraken te Berkel Enschot overl.

In de Burcht: half 8 l. d. voor Theodora v. Kollenburg v.w. broers en zusters

ZATERDAG: 7 uur l. d. voor Marinus Heeren-Cuppen; zijaltaar l. d. voor de fam. Barten-Diks; kwart voor 8 l. d. voor Gijsbertus Goossens en Gertruda Hermes z.e.; half 9 l. j. voor Jacobus v. Wijk.

In de Burcht: half 8 l. d. voor Antonius Wagenaars, echtgenote en zonen.

Parochie H. Lambertus, Gemonde

Drievuldigheids-zondag 1 juni 1958.

Zaterdag 31 mei: biechtgelegenheid als gewoon; te half 8 avondoefening tot besluit van de meimaand.

ZONDAG 1 juni: Feest van de H. Drievuldigheid: HH. Missen: 7 uur voor de parochianen; half 9 tot bijzondere intentie; 10 uur voor Jan v. d. Steen-v. d. Oetelaar, overleden in Schijndel, van de Levende Rozenkrans; 10.50 uur Hoogmis als zevende voor Johanna Terraa, in Volkszang en H. Communie (niet eten na half 9).

In de namiddag te 3 uur uittrekken van de H. Bloedprocessie en Lof in Boxtel; daarom is in onze kerk vandaag geen Lof.

MAANDAG: Feestdag van Maria Koningin: half 8 voor Wilhelmus Schellekens van de familie; 8 uur zevende voor Johanna Terraa.

DINSDAG: half 8 voor Wilhelmus Schellekens van de familie; 8 uur zevende voor Johanna Terraa.

WOENSDAG: H. Franciscus: half 8 voor Antonia Schouten-v. Doorn, met kaars, overleden in Middelrode; 8 uur jrgt. voor Hendricus Geerts.

DONDERDAG: H. Sacramentsdag: Wij gedenken de instelling van het H. Sacrament van H. Mis en H. Communie en van het Priesterschap.

HH. Missen: 7 uur jrgt. voor Adriana v. d. Ven; half 8 jrgt. voor Christiaan v. Kempen.

In de namiddag van 3 uur tot 4 uur aanbidding van het Allerheiligste.

In de avond te 8 uur plechtige gezongen avondmis in Volkszang.
(Koor vóór in de kerk) voor de parochianen.

VRIJDAG: Eerste vrijdag: 7 uur jrgt. voor Lambertus v. Oorschot; half 8 Gezamenlijke kindermis met H. Communie voor allen, die het H. Vormsel ontvangen; jrgt. voor Hendricus v. Oorschot.

In de namiddag te 4 uur komt Mgr. Bekkers het H. Vormsel toedienen.

Alle parochianen worden uitgenodigd hierbij aanwezig te zijn. Zorgt allen om 4 uur in de kerk te zijn, want dan trekt de Bisschop in Stoet vanaf de Pastorie de kerk binnen.

Deze vrijdag geen avondmis.

ZATERDAG: half 8 jrgt. voor Clasina v. Kempen; 8 uur jrgt. voor Henricus Verhagen; 9 uur gel. H. Mis tot bijzondere intentie, vw. zilveren bruiloft v. d. Eerden-Verbruggen.

In het Klooster dagelijks voor Wilhelmus de Laat te 7 uur: v. d. huisgenoten, van Hakendover, v. d. Levende Rozenkrans.

MEDEDELINGEN:

1. Collecte voor het Seminarie, bijzonder aanbevolen door de Bisschop.
2. Dagelijks te 9 uur Noveen voor het H. Vormsel.
3. Schoonmaak der kerk: Marie den Otter en Anna Geerts.
4. De collectanten worden beleefd verzocht de gelden voor de kerk van het kerkefonds op te halen.
5. In onze parochie is overleden Wilhelmus Schellekens (84) en Jans Terraa (65).
6. Gedoopt: Leonardus v. d. Oetelaar-Swanenberg (5 april); Wilhelmina Klomp-Schellekens (8 april); Johanna Kreemer-v. d. Broek (12 april); Gerarda v. d. Berg-Smits (10 mei); Marinus Hendriks-Leidstra (21 mei); Maria Schellekens-Verhoeven (23 mei); Reinier Essens-Klomp (26 mei).

Parochie H. Theresia, Boxtel.

Drievuldigheids-zondag 1 juni 1958.

ZONDAG: 7 uur H. Mis voor Johanna Schakenraad-Cooymans; half 9 H. Mis voor het welzijn van de parochie; om 10 uur de Hoogmis als gez. jrgt. voor Johannes Vissers.

De **open-schaal** is voor het **Seminarie**, en de tweede voor de eigen kerk.

Om 3 uur H. Bloedprocessie te Boxtel.

MAANDAG: om 7 uur jrgt. voor Gijsberdina van Eert-van de Loo; om kwart voor 8 jrgt. voor Petrus Thyssen en Johanna Basten de hsvr.

DINSDAG: om 7 uur mndst. voor Cornelis van Beers; om kwart voor 8 de wekelijkse H. Mis voor Gerarda Schellekens-Schalkx.

WOENSDAG: om 7 uur jrgt. voor Marinus Berends; om kwart voor 8 de wekelijkse H. Mis voor Adrianus van Esch.

DONDERDAG 5 juni: **H. Sacramentsdag**: om 7 uur H. Mis uit dankbaarheid (t.e.v. de H. Theresia); om kwart voor 8 de gez. H .Mis voor het welzijn van de parochie.

VRIJDAG, 1e vrijdag van de maand: om 7 uur de gez. H. Mis voor Gerardus Venmans; om kwart voor 8 H. Mis voor Martinus Eykemans te Boxtel overleden.

Des avonds om half 8 het Lof.

ZATERDAG: om 7 uur H. Mis voor Marinus Bergman vanwege de kinderen; om kwart voor 8 de wekelijkse H. Mis voor Maria v. d. Pas-v. d. Ven.

Gelegenheid tot biechten:

Dagelijks voor de HH. Missen en zaterdagavond van 7 tot 8 uur.

Katechismusles op school:

Klas 3: les 52.
Klas 4: les 36.
Klas 5: les 46.
Klas 6: vanwege de Plechtige Communie, Deel I.

Leven met de Kerk:

De liefde van de Drieëne God voor ons heeft zich in Jezus' menswording geopenbaard. En door Zijn Dood en Verrijzenis hebben wij deel gekregen aan het goddelijk Leven.

Dagelijks vieren wij deze geheimen in de H. Mis, en donderdag danken wij God bijzonder voor de weldaad van dit Allerheiligst Sacrament.

Parochie St. Jan's Onthoofding, Liempde.

VANDAAG, Drievuldigheids-zondag: half 7 l.j. voor Adriana Voets; 8 uur l.m. tot welzijn der parochie; 10 uur z.j. voor Johanna Martinus v. d. Boer; om 1 uur het Lof. In alle HH. Missen open-schaal-collecte voor het Seminarie. Geen collecte met de zwarte buil.

MAANDAG: half 7 z.j. voor Adriaan v. d. Biggelaar; 8 uur l. j. voor Petrus Voets; 9 uur z.m. tot bijzondere intentie.

DINSDAG: half 7 z.j. voor Hendrica Adriaan v. d. Langenberg; 7 uur z.j. voor Johannes van de Laar en Maria de hsvr.; 8 uur l.m. voor overleden ouders.

WOENSDAG: half 7 z.j. voor Adriana van de Laar; 7 uur z.j. voor Arnoldus van de Wiel; 8 uur l.m. voor Engelina Marinus v. d .Ven overleden te Esch.

DONDERDAG, feestdag van het H. Sacrament, te vieren a.s. zondag: half 7 l.m. tot welzijn der parochie; 8 uur l.m. voor Wilhelmus Schellekens overleden te Gemonde; 9 uur z. huwelijksmis.

VRIJDAG, Eerste vrijdag der maand: half 7 l.j. voor Hendricus v. Rooy; 7 uur l.j. voor Francina Hendricus v. d. Meerendonk; half 8 z. mndst. voor overleden fam. v. Boeckel v. Rumpt; deze H. Mis met uitstelling enz.; 9 uur z.m. tot bijzondere intentie.

ZATERDAG: half 7 z.j. voor Theodorus van de Laar; 7 uur z.j. voor Maria Arnoldus van de Wiel; 8 uur l.j. voor Maria Adrianus v. Dijk.

In de Kapel der Eerwaarde Zusters:

Maandag 7 uur l.m. voor Delia Wilhelmus Merks; dinsdag om 7 uur l.m. voor Francina Cornelis v. d. Meerendonk als overleden lid: O. L. Vrouw van de H. Eik; woensdag 7 uur l.m. voor Weduwe v. d. Biggelaar-v. Dijk overleden te Olland; donderdag 7 uur l.m. voor overleden familie; vrijdag 7 uur l.m. v. Maria Josephus Schellekens vw. kennis; zaterdag 7 uur l.m. voor Gerardina Cornelia v. Heerebeek; zondag 7 uur l.m. voor levende en overleden leden van de Bijenbond.

GEDOOPT: Johannes Henricus Maria zoon van Adrianus v. Rijzewijk-v. Rulo; Maria Adriana Martina dochter van Adrianus v. Haaren-Beerens; Anna-Maria Gerarda Laura dochter van Johannes Braken-Sanders.

Parochie H. Willibrordus, Esch.

H.H. Missen om 7 uur; half 9 en om 10 uur Hoogmis. Vandaag gaat de tweede schaal voor de beide Seminaries van ons Bisdom; deze collecte — daags na de wijding der nieuwe priesters voor ons Bisdom — bevelen we gaarne aan in aller milddadigheid.

Vandaag geen Lof vanwege de H. Bloedprocessie te Boxtel.

Maandag wordt gevierd het feest van Maria-Koningin.

Donderdag is het Sacramentsdag: des morgens zijn de Missen om 7 uur en om 8uur, 's avonds om 8 uur **Avondmis** met daarbij aansluitend plechtige **Sacraments**-processie langs de gebruikelijke route. Nadere aanwijzingen worden nog gegeven. (Wie in de Avondmis wenst te communiceren, mag tot half 6 nog eten en tot half 8 nog drinken). Woensdagavond is er gelegenheid tot biechten tussen 7 en 8 uur.

Vrijdag, **Eerste vrijdag**, diensten als gewoonlijk; Donderdag biechten van 3—4 en van 6 tot half 8.

ZONDAG: 7 uur H. Mis voor Adrianus van der Meijden; half 9 H. Mis voor de Parochie; 10 uur Hoogmis gef. gez. jrgt. voor Hendricus van de Laar.

MAANDAG: 7 uur jrgt. voor Antoinetta van Rulo; 8 uur H. Mis voor Petronella Schapendonk-v. d. Ven.

DINSDAG: 7 uur jrgt. voor Adriana v. d. Langenberg-Koolen; 8 uur H. Mis voor Marinus van Rulo.

WOENSDAG: 7 uur H. Mis voor overleden familie de Kort-v. Schijndel; 8 uur H. Mis voor overleden familie v. d. Hoogen-Hartjes; half 10 gez. Huwelijksmis (de Kort-v. Schijndel).

DONDERDAG: 7 uur jrgt. voor Marinus v. d. Bogaard; 8 uur jrgt. voor Cornelis Pijnenburg; 8 uur Avondmis voor de parochie.

VRIJDAG: 7 uur gef. gez. jrgt. voor de Z. Eerw. Heer Willibrordus v. d. Braak, gewezen pastoor te Heesch; 8 uur jrgt voor Adrianus v. Wagenberg.

ZATERDAG: 7 uur mndst. voor Josephus Konings; 8 uur H. Mis voor Adrianus v. Gerven.

Elders: H. Mis voor Petronella Schapendonk-v. d. Ven (Retraitepenning). Engelina v. d. Ven-v. d. Pas (Processie Tilburg—Hakendover).

Opgehaald op de bruiloft v. Emmerik-v. Kasteren voor de Missie der Paters Carmelieten: ƒ 16,80.

St. Charles, Hal, Boxtel.

Vanwege de H. Bloedprocessie in Boxtel, met daarbij aansluitend het Lof, vervallen vandaag Vespers en Lof in onze kapel.

Maandag, Feest van Maria Koningin, dat op deze dag gevierd wordt, omdat de 31e mei in het Pinksteroctaaf viel.
's Avonds om 8 uur Lof.

Dinsdag, Feest van de ZZ. Martelaren van Uganda; om 7 uur gezongen H. Mis. 's Avonds om 8 uur Lof.

Donderdag, Feest van het Allerheiligste Sacrament. De HH. Missen zijn om 7 uur, half 8 en om half 10 de Hoogmis.

Om 5 uur sacramentsprocessie in de tuin.

De bruidjes, die aan deze processie willen deelnemen, worden maandag 2 juni, na schooltijd (rond half 5) verwacht bij de Witte Zusters van St. Monica.

Vrijdag, eerste vrijdag van de maand; 's avonds om 8 uur Lof.

Zaterdag, eerste zaterdag van de maand en Priesterzaterdag; 's avonds om 8 uur Lof.

Onder de HH. Missen is de schaalcollecte voor het behoud van de kapel, de 2e collecte is voor he tseminarie van het bisdom.

ZONDAG: om 7 uur voor Cornelis v. d. Broek; om half 9 voor overleden fam. Windstosser; om kwart voor 10 voor de Weldoeners van St. Charles.

MAANDAG: om kwart over 7 voor overleden echtgenote.

DINSDAG: om 7 uur voor Johanna de Greeff-van Exsel.

WOENSDAG: om kwart over 7 voor overleden Ouders, schoonouders en familie.

DONDERDAG: om 7 uur voor Johanna de Greeff-van Exsel; om half 8 voor Petronella Verhagen-Renders; om half 10 tot zekere intentie.

VRIJDAG: om kwart over 7 voor Mevr. Henket-Windstosser; aan het zijaltaar voor een Bijzondere Intentie.

ZATERDAG: om kwart over 7 en aan het zijaltaar voor een Bijzondere Intentie.

Misdienaars om half 9: Gebrs. van Schijndel.

14e JAARGANG No. 706 — 6 JUNI 1958

Brabant's Centrum

Redactie en Administratie :
MOLENSTRAAT 19
TELEF. 513 — GIRO 277703

VOORHEEN BOXTELSCHE COURANT

Abonnementsprijs ƒ 1,95 per kwartaal (p. post ƒ 2,60)
Advertentieprijs : 10 ct. p. kol. mm.
Bij contract speciale tarieven.
Kleine advertentiën 7 ct. per woord.

KATHOLIEK WEEKBLAD VOOR BOXTEL EN OMGEVING

Oplossing van de verwarring

Een inwoonster van Detroit eiste 5000 dollar schadevergoeding van een helderziende dame, die haar man voorspelde dat het geluk hem wachtte in San Francisco. Haar man was naar San Francisco vertrokken en nooit teruggekeerd. Dit is meer dan een voorval om mee te lachen, het is een teken van de tijd. Sinds de mens de ware vrede en het ware geluk kwijt is, leiden steeds meer waarzeggers een weelderig bestaan. In Parijs kunt u bij ongeveer 15.000 van dit soort mensen terecht. En mocht u dan nog niet klaar zijn met uw moeilijkheden, dan kunt u uw geluk beproeven bij een 5000 bezweerders (in een soort vakbond georganiseerd, heus bonafide).

„Bonjour tristesse", „Ellende, wees welkom", een woord van onze tijd. Niet als een vaarwel tot nimmer wederziens, maar als een welkom aan het enige wat nog over blijft in de huidige verwarde, raadselachtige wereld. Waarzeggers zijn er genoeg, en ze zeggen de waarheid al zouden ze het zelf niet geloven. Ze zeggen deze grote waarheid, dat de mens God verloren heeft en er niet meer uit komt.

Duizenden televisie-masten verrijzen op de daken. Op zich een verheugend verschijnsel. Maar draait het leven nu om de televisie of is de televisie er voor het leven. De vraag lijkt eenvoudig te beantwoorden. Maar weet u dat de communistische landen, een derde deel van de wereldbevolking, de vraag verkeerd beantwoorden? De mens is er om te arbeiden en steeds meer te produceren.

Dat is hun theorie!

Amerika beantwoordt de vraag ook verkeerd. Dat had u niet gedacht? Of toch wel? Bent u misschien op de „Expo" geweest en heeft u gezien hoe de Amerikaanse stand in materialistische leegheid heus niet onderdoet voor Rusland.

Alles mooi, glim, groot en gelukkig, maar leeg. Toch blijft er onder de materiële oppervlakte van dit „schone" bestaan iets wroeten. Er is angst en men weet niet waarvoor.

Het is als een gróot voorgevoel. Het voorgevoel, dat er toch een God is die de opdracht gaf: Hem in zijn schepselen te dienen en te beminnen.

Ook de katholieken zijn niet vrij van deze angst. Ook de Kerk bestaat uit leden die nog verlost moeten worden, die God nog moeten ontdekken en Hem de juiste plaats in hun leven moeten geven.

Ook de goedwillende zoekers blijken verstrikt te zijn in raadsels. Sommigen houden meer van het raadsel dan van de oplossing. Sommigen willen de nood van de tijd oplossen met een koortsachtige werkijver zonder tijd voor bezinning.

Weer anderen zijn bij de pakken neer gaan zitten en hebben het opgegeven.

Psychiaters hebben handen te kort, of liever spreekkamers, voor al de mensen die de kluts zijn kwijtgeraakt. De mens is in de war, hij staat voor raadsels en kan ze niet oplossen: Hongarije, Joannesburg, hongersnood hier en overvloed daar, lijden hier en een deur verder plezier en dan maar..... naar de waarzeggers en de heksen.

Vanwaar die verwarring en waar de oplossing te vinden.

Er is maar een die onrust zaait. Hij kent de menselijke natuur en haar zwakke plekken: te veel materie en te veel geest. Dus: laat hij de techniek overschatten, verkeerd gebruiken en geeft als geestelijke aspirientjes wat bijgeloof. Gelooft u niet dat de duivel reëel is? Hoe is het dan mogelijk dat iedereen de vrede wil en bang is te sterven, maar tóch de meest krankzinnige wapens uitdenkt om hele steden tegelijk te kunnen platbranden.

Er is er maar één die de oplossing geeft en de ware vrede. Ook Hij kent de mensheid en al haar zwakke plekken.

Hij is mens geworden en heeft de menselijke angsten gevoeld en ondergaan.

De techniek laat Hij niet overschatten, maar gebruiken tot heil van de mens.

Hij verheugt zich over de techniek b.v. als ze krachten in de natuur ontdekt en gebruikt om de mensen voor de honger te behoeden, hoe groot de wereldbevolking ook mag worden.

Hij weet ook hoe de mens God nodig heeft en geeft hem de Kerk, waarin Hij zelf bij hen is. Hij is de oplossing van alle raadsels en angsten. Niet zo dat je het nu begrijpt, maar zo dat je het kunt dragen en vrede hebben. Als u het niet gelooft, luister dan naar de liedjes van Aimé Duval. Zij zaaien vrede, omdat ze Christus brengen. In sommige kranten kreeg hij een slechte kritiek. Werd hij niet verdragen, of... begrepen ze hem werkelijk niet, omdat ze zover van Christus afstaan? Maar dan is er des te meer reden om deze maand voor alle mensen te bidden, samen met de Paus, in wiens naam, Pacelli, de vrede van Christus doorklinkt: „Hart van Jesus, help de mensen in deze verwarde tijden hun hoop te stellen op de liefde van Uw Hart".

Gemeenteraadsvergadering

Gemeente Boxtel koopt weer een aantal woningen aan

Bijzonder rooilijnvoorschrift voor Past. Erasstraat.

Bij de aanvang van de j.l. maandag gehouden openbare gemeenteraadsvergadering sprak de burgemeester er zijn waardering over uit, dat de gemeenteraadsverkiezing in Boxtel zo waardig verlopen is, hetgeen naar zijn mening tevens een waarborg was voor een gezonde verstandhouding in het nieuwe raadscollege.

Ondertussen werkte de oude Raad deze avond nog maar 'ns een bijna 30 punten tellende agenda af in een tijdsbestek van bijna 3 uren.

Tot de ingekomen stukken behoorde o.m. de goedkeuring van Ged. St. inzake het raadsbesluit om de vermakelijkheidsbelasting voor amateurvoetbalverenigingen van 20 % te verlagen tot 10 %, welke verlaging 25 maart j.l. van kracht is geworden.

Het eerste voorstel van B. en W. betrof een wijziging van de gemeentelijke bezoldigingsregeling. Dit voorstel strekte tot herziening van de salarisnormen van de directeur van gemeentewerken en -bedrijven.

Het max. salaris van deze functionaris zou van 95 % tot 99 % van de secretaris-wedde verhoogd worden, waar tegenover bepaalde toelagen verlaagd zouden worden. De totale bezoldiging zou per saldo ongewijzigd blijven. Nadat de voorzitter zulks naar aanleiding van opmerkingen door de leden v. d. Krabben, Pastoor en De Visser had weten aan te tonen en hij de Raad tevens de verzekering had gegeven dat het maximum-salaris door deze nieuwe regeling niet eerder bereikt wordt dan bij de vroegere regeling, werd het voorstel goedgekeurd.

Een voorstel tot uitbreiding van de personeelsbezetting van de Centrale Boekhouding met 2 ambtenaren wegens belangrijke toename van het door deze tak van dienst te verrichten werk, werd door de Raad uitvoerig besproken. Het bleek sommige raadsleden bevreemd te hebben, dat door de voorgestelde wijziging van de formatieregeling de gelegenheid geschapen wordt hogere functionarissen aan te stellen dan men thans nodig heeft.

De voorzitter verklaarde echter, dat dit in feite slechts gebeurd was om het personeel van deze dienst zoveel mogelijk promotiekansen te doen behouden en bovendien in bijzondere omstandigheden aan bepaalde moeilijkheden in de personeelsformatie het hoofd te kunnen bieden. Aangezien deze verklaring toch nog om een nadere toelichting vroeg, werd het voorstel aangehouden tot na de openbare vergadering. Naar we vernemen is het toen na een uitvoerige uiteenzetting door de voorzitter alsnog door de Raad aangenomen.

Na zonder beraadslaging of hoofdelijke stemming besloten te hebben een doodlopend weggedeelte tussen de eigendommen van Mevr. v. Hoogerwou en L. A. Kurstjens aan het openbaar verkeer te onttrekken, werden aan de orde gesteld de **voorstellen tot aankoop van de woningen Rozemarijnstraat 1 en Nieuwstraat 56, 58, 60 en 62 voor ƒ 25.000,— van de erven J. A. Beks, alsmede de woningen Zandvliet 33, 35, 37, 39, 41 en 43 voor ƒ 18.000 van de erven G. J. M. v. d. Sande. Voor het verstrekken van nadere inlichtingen hieromtrent werd de openbare vergadering vervolgens enige ogenblikken geschorst. Toen deze weer heropend werd viel meteen het besluit om tot aankoop over te gaan.**

Tegen de daarna voorgestelde verkoop van 'n strookje grond aan de heer H. J. v. d. Broek (v. Merheimstraat) à ƒ2,50 per m² bleek niemand bezwaren te hebben. En men had dat evenmin tegen het aangaan van enkele grondtransacties voor het verbeteren van landwegen, waarbij betrokken zijn de eigenaren M. v. Zeeland (Liempde), M. v. Kasteren (Oirschotseweg) en W. v. d. Pas (Mijlstraat).

Aan het aangaan van een overeenkomst tot grondruil met Mevr. v. Hoogerwou en de Onderlinge Verzekeringsmij. van de L.L.T.B. en de K.A.B. te Roermond, ten behoeve van de rechttrekking van een landweg in de Oetendonken, bleken nog al wat voetangels en klemmen te zitten, vooral omdat het betreffende werk reeds geschied is en men daarbij niet voldoende rekening heeft gehouden met eigenaarsrechten enz. Dit werd door de leden Baayens, v. d. Meyden en Kurstjens nog eens nadrukkelijk vastgesteld als waarschuwing voor volgende gevallen. Verder kon slechts besloten worden de kwestie zo billijk mogelijk op te lossen door grondruiling, zij het dan dat op een verzoek van de Verzekeringsmij. om het recht van voorpoting te verkrijgen niet zal kunnen worden ingegaan.

Uitvoerig werd hierna gedebatteerd over het in ontwerp vaststellen van een bijzonder rooilijnvoorschift voor de Past. Erasstraat.

In afwijking van vroegere ontwerpen werd nu voorgesteld voor weg-, trottoiren parkeergedeelten een breedte van pl.m. 20 meter aan te houden met een ruime uitmonding op Baroniestraat en Breukelsestraat.

De leden Pastoor, v. Nistelrooy, Baayens en De Laat merkten op, dat dit hun toch wel wat overdadig voorkwam, vooral omdat de verbindingsweg tussen de Selissenwal en de oude gemeentekern in het nieuwe structuurplan niet via de Past. Erasstraat maar via de Ons Doelstraat is geprojecteerd.

De voorzitter antwoordde hierop, dat nieuwe rooilijnvoorschriften altijd ingrijpend plegen te zijn en daardoor ook wel altijd verzet zullen oproepen. Vanwege bepaalde toekomstige belangen achtte hij het echter nodig tijdig dergelijke voorzorgsmaatregelen te nemen: tháns in de Past. Erasstraat, maar binnen afzienbare tijd in álle straten van de gemeente. In 't onderhavige geval had men de rooilijnen zo ruim bepaald, met het oog op de zorgwekkende ontwikkeling van het verkeer, hetgeen zich in die omgeving straks vooral zal concentreren in de Baroniestraat die volgens de nieuwe structuurlijnen een hoofdverkeersader wordt. De voorgestelde rooilijn kon z.i. bovendien zonder veel bezwaren aanvaard worden, omdat deze er vrij eenvoudig te verwezenlijken is. Nieuwe bouwplannen worden er niet door gedwarsboomd. Alleen wordt er wat oude bebouwing door geraakt, alsmede 'n wat vooruitstekend gedeelte van het industriegebouw van de fa. v. Susante. In de practijk zal deze industrie echter hoegenaamd geen hinder van deze rooilijnherziening behoeven te ondervinden, zo verzekerde de voorzitter. Hij erkende wel dat er zekere bezwaren aan het nieuwe voorschrift kleven, doch dit achtte hij in dergelijke gevallen ten ene male onvermijdelijk.

Met deze zienswijze bleek de Raad zich te kunnen verenigen. Alleen achtte het lid Pastoor de uitloop naar de Breukelsestraat ('n secundaire weg) absoluut te ruim en hij verzocht B. en W. deze zoveel mogelijk te beperken.

Op voorstel van de voorzitter werd toen besloten deze uitmonding 5 meter minder ruim te nemen en overigens het nieuwe rooilijnvoorschrift ongewijzigd vast te stellen.

In aansluiting hierop werd goedkeuring verleend aan het voorstel om een aan deze straat gelegen bouwperceel (panden nrs 5 en 7), groot 240 m² à ƒ 13,50 per m² te verkopen aan de heer Jos. W. de Koning.

Op een verzoek van de Stichting tot Exploitatie van een Sociale Werkplaats Boxtel om het pand v. Salmstraat 4 (het vroegere café Nooten) tijdelijk als tweede bedrijfspand te mogen huren voor ƒ 10,— per week (onderhoud voor eigen rekening), werd door de Raad welwillend beschikt.

Aan de heer H. Wagenaars (v. Hornstraat) werd op diens verzoek toestemming verleend om 'n demontabele garage te bouwen op het door hem gehuurde perceeltje achter zijn woning.

Overeenkomstig het voorstel van B. en W. werd daarna bepaald, dat a. het tarief voor afgifte van trouw- en familieboekjes verhoogd zal worden (nieuwe exemplaren van ƒ 1,— op ƒ 2,— duplicaat-exempl. van ƒ 1,50 op ƒ 2,50); b. het schriftelijk verstrekken van inlichtingen bij verkeersongevallen voortaan slechts zal geschieden à raison van ƒ 2,50; c. de vergunning voor vervoer van personen met huurauto's slechts zal worden afgegeven tegen betaling van ƒ 2,50 (inclusief overdracht of wijziging), dat voor de verlenging ervan ƒ 1,— berekend zal worden en dat ook voor de afgifte van het vergunningsbewijs 'n tarief van ƒ 1,— zal gelden.

Hierna verleende de Raad zijn goedkeuring aan een serie „hamerstukken", zoals: verlening van het gemeentelijk aandeel in de premie voor verbetering van de woningen Parallelweg nrs 55, 57, 59, 67, 69 en 71 (A. v. Breugel, St. Oedenrode); — het max. bedrag tot welk B. en W. kasgeldleningen en credieten in rekening-courant mogen opnemen voor het 3e kwartaal 1958 vast te stellen op ƒ 5.300.000,—; — het aangaan van een 30-jarige geldlening met de N.V. Bank voor Nederl. Gemeenten, groot ƒ 401.000,—, rente 5 %; — verhoging van het in rekening-courant te verstrekken crediet aan de Ned. Kath. Schildersschool St. Lucas met ƒ 23.400,—; — afgifte van een verklaring waarbij de oprichting en instandhouding van een cursus vakbekwaamheid schilderen aan deze zelfde school wordt nodig geoordeeld; — het op de begroting brengen van credieten voor de aankoop van gas- en watermeters alsmede gasgeijsers, ter installatie van in aanbouw zijnde woningen.

In de commissie voor onderzoek van de gemeenterekening en de bedrijfsrekeningen over het dienstjaar 1956 werden benoemd de heren: R. de Laat, A. van Nistelrooy, H. v. Griensven, L. Baayens en L. Kurstjens.

Naar aanleiding van het punt Mededelingen wees het lid De Laat erop, dat momenteel bij het gemeentelijk zwembad foto's vereist worden op de toegangskaarten, hetgeen echter niet zo is bepaald door de Raad bij de vaststelling van het reglement. Door deze maatregel werden vooral de grote gezinnen gedupeerd, zo oordeelde hij. De voorzitter antwoordde hierop, dat deze contrôle-maatregel wel genomen moest worden om veel voorkomende misbruiken te voorkomen. Aan de foto's zullen echter geen hoge eisen gesteld worden om de betrokkenen zo weinig mogelijk extra-onkosten te berokkenen. Practisch elke foto kan hiervoor worden gebruikt; deze voorwaarden zullen in elk geval soepel worden gehanteerd.

Het lid Pastoor roerde de (afgewezen) verblijfkostenvergoeding voor elders te werk gestelde gemeente-arbeiders weer eens aan en deed de suggestie dit over de gehele lijn nog eens nader te bezien, hetgeen werd toegezegd.

Bij de Rondvraag (die niet minder dan 3 kwartier in beslag nam) stelde nagenoeg ieder raadslid voor zich een programma op voor de dienst Gemeentewerken.

Met het ophangen van deze waslijst — vol van de gebruikelijke klachten, wensen en sugg sties — werd de vergadering besloten.

Pauselijke maandintentie Apostolaat des Gebeds juni 1958

„Hart van Jesus, help de mensen in deze verwarde tijd hun hoop te stellen op de liefde van Uw Hart".
missie-intentie: „Geef dat in de Arabische staten gerechtigheid en vrede heersen").

CONTINUBOUW BRABANT II

MINISTER WITTE PLAATST GEDENKSTEEN IN BOXTEL

Op dinsdag 17 juni a.s. om 11 uur v.m. zal de Minister van Volkshuisvesting en Bouwnijverheid, ir. H. Witte, te Boxtel een gedenksteen aanbrengen in het op de Selissenwal in aanbouw zijnde woningcomplex van de Continubouw Brabant II.

De gedenksteen zal te Boxtel worden geplaatst omdat hier een aanvang is gemaakt met dit bouwplan, waaraan ook wordt deelgenomen door de gemeenten Waalwijk, Helmond; Oss, Roosendaal, Bergen op Zoom en Oosterhout.

Rectificatie uitslag gemeenteraadsverkiezing.

In de vorige week gepubliceerde uitslag van de gemeenteraadsverkiezing te Boxtel werd voor lijst 5 (v. d. Meyden) een foutief totaalcijfer vermeld. Dit moest niet 624 doch 724 zijn, hetgeen velen uit de gespecifeerd gegeven cijfers van de diverse candidaten al wel zullen hebben begrepen.

Wit-Gele Kruis

Dienstrooster: Zondagdienst (boodschappen van 1—2 uur) en avonddienst (zaterdag t.e.m. vrijdag boodschappen van 7—8 uur): **Zuster Voorthuizen**, Raaphof 6, Boxtel.

Uitleen: dagelijks van 2 uur tot half 3.

Duinendaal: 's maandags van kwart voor 2 tot kwart voor 3.

De Burcht: dinsdag van kwart voor 3 tot kwart voor 4.

Lennisheuvel (Orion): 2e en 4e woensdag van de maand.

ZONDAGSDIENST DER ARTSEN

aanvangende des zaterdags 's namiddags 5 uur eindigende 's maandagsmorgens 8 uur.

zondag 8 juni

UITSLUITEND VOOR SPOEDGEVALLEN.

DOKTER B. E. A. M. JANSSENS

Molenwijkseweg 71 Telefoon 810

KRANT

Wanneer wij U op deze plaats zouden mededelen, dat het Ministerie van Onderwijs Kunsten en Wetenschappen (O.K.W.) voornemens was een schriftelijke cursus uit te geven in journalogie — dit is een eigen gemaakt woord voor de kunst van het krantenlezen — wis en zeker zou men ons doen opmerken, dat een dergelijke cursus iets overbodigs ware, vermits ieder Nederlander volkomen in staat is, gezien zijn veelzijdige ontwikkeling, onverschillig welk blad te spellen en te genieten.

Met een dusdanige opmerking zouden wij het evenwel in ruime mate oneens zijn, daar wij persoonlijk de overtuiging zijn toegedaan, dat de krant van heden beslist niet gemakkelijk te lezen is. Wij menen zelfs te mogen vaststellen, dat hij voor velen beslist moeilijk te lezen is. De reden is, dat de krant, door een van Nederlands grootste dagbladschrijvers „de nieuwsvriend" genoemd, er een dermate „geleerde" taal op nahoudt, dat hij in de brede kringen zijner getrouwen veeleer met ontzag beluisterd wordt dan met gemak begrepen, zoals dat het geval wel eens is met een boerenjongen, die „studeert" en nu met vacantie thuis komt. Onze vriend Chesterton, (1874—1936), een van Engeland (en 's werelds) belangrijkste schrijvers, vond dat ook. Hij heeft het ons in een brief eens toevertrouwd: „Onze wereld zou stiller zijn, als er meer gewerkt werd; als de mensen eenvoudig liepen in plaats van te racen.

En dit, dat waar is van de schijnbare lichamelijke drukte, is ook waar van de schijnbare drukte, van het verstand.

Het grootste deel van het mechanisme der moderne taal is arbeidsbesparende machinerie; zij spaart veel meer geestesarbeid uit dan wel goed is. Wetenschappelijke volzinnen worden gebruikt als wetenschappelijke raderen en zuigstangen, om het pad der gerieflijkheid nog effener en geruislozer te maken. Lange woorden gaan ons ratelend voorbij als lange treinen.

Wij weten dat zij duizenden mensen meevoeren, die te vermoeid of te traag zijn om te lopen of zelf te denken.

Als je zegt: „De sociale realiteit van de conditionele veroordeling wordt door alle criminologen erkend als een deel van onze sociologische evolutie naar een meer humane en wetenschappelijke visie op de penale maatregelen", dan kun je urenlang zo doorgaan met nauwelijks één beweging van de grijze cellen in je schedel. Maar als je begint: „Ik wil dat Jansen de doos in vliegt en dat de Bruin zegt wanneer Jansen eruit zal komen" dan zul je ontdekken, met een rilling van afgrijzen, dat je verplicht bent te denken! De lange woorden zijn de moeilijkste niet.

Er zit veel meer wijsgerige diepte in het woord „verdommen", dan in het woord „gedegenereerd". — Tot zover G.K.C., zoals hij onder vrienden en bewonderaars kortweg wordt genoemd.

Welnu, onze kranten staan vol van die lange of dikke woorden en als Chesterton gelijk heeft — en wij voor ons geloven het — dat die lange of dikke woorden niets anders zijn dan arbeidsbesparende machinerieën, dan moeten wij ons veel lezers wel voorstellen als mensen die „onder verantwoorde leiding" en „onder deskundige voorlichting" een kijkje gaan nemen in een electriciteits-centrale, waarvan ze zich later alleen nog maar zullen herinneren, dat er verbazend veel knopjes, stangen, buizen en draden te zien waren.

Zo las een dezer dagen een niet onpientere huisvrouw — eindexamen H.B.S. — in een van onze dagbladen, dat „de laatste vier jaren de liberalen in België de regeringspartners van de socialisten waren, die leefden bij de gratie van het compromis en meebalanceerden met alle evoluties van het kabinet-Van Acker". Had er gestaan dat de liberalen in België de laatste vier jaren het moesten hebben van de slapheid en huilden met wolven, waarmee ze toevallig in het bos waren, zij zou de toestand hebben overzien. Nu wist ze alleen maar dat het met die liberalen nogal ingewikkeld zat en dat zij allesbehalve dàt waren.

Het is natuurlijk héél wat, dit te weten. Maar zou het niet wenselijk zijn, voor mensen, die toch eigenlijk wel het naadje van de kous willen weten, dat naadje duidelijk aan te wijzen? Zo maar, met de doorgewone vinger?

Neen, die cursus in de journalogie was maar een grapje. Er zal zelfs geen „handleiding voor het lezen van kranten" verschijnen. En kwam die ooit ergens uit de pen, dan zouden we misschien ook weer een „toelichting" op de handleiding moeten aanschaffen, wat in deze tijd van bestedingsbeperking werkelijk een beetje te veel gevraagd is.

Wijsgeer.

Plaatselijk Nieuws

Drie Zilveren Jubilarissen bij Hebox-Holland n.v.

Op zaterdag 31 mei j.l. werden bij Hebox-Holland N.V. gehuldigd: J. v. d. Steen, C. Timmermans en C. Stamps, wegens hun 25-jarig dienstjubileum.

In de smaakvol met bloemen versierde cantine werden zij met hun echtgenoten ontvangen door de Directie en Bedrijfsleiding, terwijl ook de Ondernemingsraad en het Bestuur van Hebox Sociaal Fonds aanwezig waren.

In zijn toespraak stelde de directeur, de heer H. Hertzberger, de jubilarissen als voorbeeld voor de jongeren, daar zij in de achter hen liggende periode steeds hun beste krachten aan het bedrijf hadden gegeven.

Het was voor de directie een grote steun, te weten dat zij, die de vaste kern van het bedrijf vormden, steeds achter haar stonden en dat op hen, ook in moeilijke tijden, kon worden gerekend.

Er werden cadeaux, bloemen en de gebruikelijke couverts aangeboden, waarna de heer Hertzberger hen een prettige dag wenste en de hoop uitsprak, dat de N.V. ook in de toekomst op hen kan blijven rekenen tot de pensioengerechtigde leeftijd zal zijn bereikt.

De heer de Brouwer nam hierna het woord als voorzitter van Hebox Sociaal Fonds en zwaaide de jubilarissen alle lof toe, dankte voor de steeds door de jubilarissen getoonde onderlinge vriendschap, welke had bijgedragen tot de goede geest onder het personeel, waarop de directie en medewerkers zo trots zijn.

Namens het Hebox Sociaal Fonds werden daarna cadeaux overhandigd. Tenslotte dankten de jubilarissen voor deze ontvangst en de huldiging, waarmee zij zelf en hun echtgenoten zo aangenaam waren verrast.

Teken- en knutselwedstrijd voor de jeugd.

Tegelijk met de tentoonstelling en fancy-fair welke op 21, 22, 23 en 24 juni a.s. wordt gehouden door de missienaaikring MIAD ,wordt door deze vereniging een teken- en knutselwedstrijd georganiseerd voor de jeugd van 7 tot en met 12 jaar.

Wat is nu de bedoeling?

Door de schoolgaande jeugd (van 7 tot en met 12 jaar) kunnen tekeningen, figuurzaagwerkjes, raffia, borduurwerkjes enz. ingeleverd worden welke dan op genoemde dagen in de foyer van de Ark tentoongesteld zullen worden. De mooiste tekeningen en werkstukjes zullen beloond worden met prachtige prijzen.

Alle tekeningen en werkstukjes moeten **in de geest van de MISSIE zijn.**

Voorwaarden.

Elke inzending moet duidelijk voorzien zijn van naam, adres en leeftijd.

De datum van inlevering is vrijdagmiddag 20 juni a.s. tussen 5 en 7 uur, in De Ark waar twee heren zitting houden.

Aan de bezoekers van de tentoonstelling zal de beoordeling van de werkstukjes worden overgelaten. Mochten er tekeningen en werkstukjes zijn die hetzelfde aantal stemmen behalen, dan beslist de jury, bestaande uit: Eerw. Frater Dominico en de heren Nas, Spoorenrenberg en (J. A. W. A.) Prince.

Dus jongens en meisjes: aan de slag; doet mee aan deze interessante wedstrijd en mocht er iets nog niet duidelijk zijn vraagt het dan nog eens aan uw onderwijzer of onderwijzeres die graag nadere uitleg zal geven.

De inlevering van tekeningen en werkstukjes is geheel gratis.

ARBEIDSBUREAU BOXTEL.

Op zaterdag 7 juni is het Arbeidsbureau Boxtel gesloten om 10.15 uur.

Mater Amabilisschool Boxtel.

Nieuwe leerlingen kunnen zich opgeven iedere donderdagavond in het KJV-huis, Prins Bernhardstraat 5, Boxtel.

Zwembad Molenwijk.

A.s. maandag wordt een begin gemaakt met het geven van zwemlessen.

Opgaven kunnen gedaan worden bij de kassier en de badmeesters.

Kunstkring Boxtel besloot seizoen.

De Kunstkring Boxtel — die het niet bepaald gemakkelijk heeft gehad met haar dappere streven Boxtel niet verstoken te laten van culturele uitvoeringen nadat haar voorgangster Herlevend Boxtel midden in het seizoen letterlijk en figuurlijk van het toneel verdween — liet vrijdagavond de lopende cyclus besluiten door het gezelschap van Johan Kaart, dat een opvoering verzorgde van het bekende toneelspel „'t Konijn en ik".

Ondanks de minder gunstige tijd voor 'n dergelijke avond, mocht de Kunstkring zich toch verheugen in een flinke opkomst van de leden. Een nog groter voldoening zal men gevonden hebben in het feit, dat de aanwezigen zo'n bijzonder plezier beleefden aan deze laatste avond. De grote figuur was natuurlijk Johan Kaart, die dit stuk „droeg" met zijn grote acteertalenten en zijn sublieme spelopvatting. Aangezien ook zijn medespelers tot lofwaardige prestaties kwamen en het stuk zelf niet minder te genieten gaf, werd het een pracht avond.

De Kunstkring zal zich door dit slotsucces zeker geruggesteund voelen bij het voorbereidende werk voor het eerste volledige nieuwe seizoen, waarvan wij het programma met belangstelling tegemoet zien!

Collecte voor de nieuwe kerk.

Bij gelegenheid van het gouden feest der K.A.B., afd. Boxtel, werd op de feestavonden in De Ark *f* 301,90 bij elkaar gebracht.

Daarnaast werd door de Kajotters nog *f* 23,40 ontvangen voor de garderobe, hetwelk ook spontaan ter beschikking gesteld werd voor de nieuwe kerk.

In totaal kon dus 'n bedrag van *f* 325,30 aan kapelaan de Beer in Oisterwijk overhandigd worden.

Heemkundige Studiekring.

Zondag 22 juni a.s. zal in de namiddag een excursie plaats hebben naar St. Michiels-Gestel, waar de natuur-historische verzamelingen van het seminarie Beekvliet zullen worden bezichtigd.

De leden ontvangen nog een afzonderlijke convocatie.

Bioscoop.

A.s. zaterdag en zondag zal in theater De Ark vertoond worden de film „An der schönen blauen Donau", een allercharmantst verhaal dat zich afspeelt in een romantische omgeving. De Weense sfeer wordt uitstekend getroffen en de bezoekers zullen daar graag enige ogenblikken in opgaan en meeleven met de wederwaardigheden van het jonge paar Koning Richard van Carpia en Prinses Genoveva, wie aan het slot van de film natuurlijk toch het grote geluk wacht.

De hoofdrollen worden gespeeld door Hardy Krüger en de lieftallige Nicole Besnard. Alle leeftijden.

(V.)K.A.J.

Expo Brussel.

Zondag 8 juni a.s. wordt een bustocht gemaakt naar Brussel. Er zijn nog enkele plaatsen in de bus vrij. Men kan zich nog opgeven vrijdagavond in de Vacantie-inlichtingendienst, Breukelsestraat 90, van 7—9 uur (kosten reis en entree *f* 9,—). Haast U, het is de moeite waard!

—o—

Voor de Kajotsters a.s. dinsdag om 8 uur pionieren in het K.J.V.-huis.

Denkt aan je opdrachten!

Geslaagd.

Bij het te Utrecht afgenomen examen slaagde W. v. d. Heijden jr. voor apotheker-assistent.

Heilig-Bloed-Processie

Drievuldigheids-zondag was voor ons, Boxtelse mensen, wederom een grote feestdag.

Begunstigd door zonnig weer trok onze prachtige processie traditioneel door de straten van Boxtel.

De belangstelling van vreemdelingen was, dank zij een intens gevoerde propaganda, overstelpend groot.

De medewerking van de „Gemeenschap Boxtel" was, evenals andere jaren, voorbeeldig.

Het Bestuur van de H. Bloed-Stichting is voor dit alles zeer dankbaar gestemd. Dit bestuur brengt langs deze weg dan ook hartelijk dank aan allen, die, op welke wijze ook, hebben medegewerkt aan het vlotte verloop van de Processie. Wij kunnen hierbij niet in details treden, omdat dan het grote gevaar bestaat, dat iemand vergeten wordt. Niemand zal het ons echter kwalijk duiden, als hier een eresaluut gebracht wordt aan twee groepen van personen, zonder wier medewerking de processie niet kan verlopen, zoals dat zondag het geval is geweest. Dat zijn in de eerste plaats de dames van de **„Processie-Naaikring"** die telkenjare gedurende verscheidene maanden, drie tot vier avonden van 7 uur tot vaak in de nacht bezig zijn om de costuums te verzorgen, te vermaken of te strijken. Wat deze dames voor de processie doen, is alleen aan ingewijden bekend. Zij doen dit werk met zeer veel ambitie en geheel blangeloos. **Dames, onze zeer hartelijke dank voor deze, sympathieke medewerking.**

De tweede groep, die extra genoemd moet worden, dat zijn de gecostumeerde medewerkers. Het is voor deze mensen een hele prestatie om tijd te vinden voor het passen, het oefenen en repeteren en dan op de dag van de processie met dit warme weer in deze vaak zware costuums de hitte van de dag te dragen. Onder hen zijn er, die dit reeds gedurende tien achtereenvolgende jaren presteren. Het is zeer verklaarbaar, dat er onder hen zijn, die deze taak willen overgeven aan jonge mensen. Hiertegen bestaat natuurlijk geen enkel bezwaar. Wij zouden deze dames en heren, die hun taak aan anderen wensen over te dragen, willen vragen om voor het volgende jaar nu reeds een plaatsvervanger aan te wijzen en de naam van deze nieuwelingen dan meteen op te geven aan het secretariaat, Grote Beemd 12.

Inmiddels ook aan al deze medewerkers onze meest hartelijke dank.

HET BESTUUR.

De grote Nederlandse dag

Jubileum Bedevaart naar Beauraing 6 juli.

Op 6 juli a.s. gaat zoals in voorgaande jaren wederom het district Den Bosch op naar Beauraing, het genade-oord van doe „Moeder met het Gouden Hart".

25 jaar geleden verscheen daar de H. Maagd 33 maal aan 5 kinderen, en sindsdien zijn er vele wonderen en gebedsverhoringen geweest. Ieder jaar wordt de stroom pelgrims groter. Zo ging op 18 mei reeds district Helmond met 42 grote bussen (pl.m. 1900 pelgrims).

Op 15 juni volgt Tilburg met, zoals te voorzien, een nog groter aantal. Ook voor ons district zal een enorm groot aantal te verwachten zijn.

Wat een machtig gezicht zo'n grote groep pelgrims en met zulke colonne bussen door de mooiste streken van België tot aan de Franse grens.

Geef U daarom zo spoedig mogelijk op bij de plaatselijke propagandisten en vraag inlichtingen.

Voor zieken speciaal ingerichte bussen zowel voor liggende als zittende (3 daagse bedevaart) onder leiding van Dokter en verplegend personeel)

Denk aan geldige pas en/of toeristenkaart.

(Zie verder advertentie in dit blad).

Hoe is de stand...

Voor de nieuwe kerk op Selissenwal:

Saldo	*f* 2956,70
Op de zilveren bruiloft van A. Schut-v. Grinsven opgehaald	„ 12,06
K.A.B.-feest	„ 325,30
Totaal	*f* 3294,06

Oud Boxtel in beeld

In 1938, dus juist twintig jaar geleden, werd het huis op de hoek van de Molenstraat afgebroken en vervangen door het tegenwoordige winkelpand, waarin de zaak van Van Hout-Ververgaard is gevestigd.

Het oude huis stond onder de bescherming van een van oudsher zeer populair patroon, nl. St. Joris, die zijn populariteit volgens de legende verwierf door zijn strijd tegen een vreselijke draak, welke de omstreken van Lasia in zijn geboorteland Cappadocië onveilig maakte en waaraan dagelijks een kind geofferd werd. St. Joris doodde de draak, en deze moedige daad zou tot gevolg gehad hebben dat de koning en het volk tot het christendom bekeerden.

Dit legendarisch verhaal heeft kunstenaars geïnspireerd om St. Joris af tebeelden als een ridder te paard met de lans strijdend tegen het vreselijke monster.

De ridders en later ook schuttersgilden kozen St. Joris tot hun patroon.

Wie het huis onder de bescherming van St. Joris heeft gesteld is voor ons een vraag gebleven. Niet onwaarschijnlijk is dat het gebouwd werd voor een gemeenschappelijk doel. Althans het verband tussen het in vorige eeuw ter plaatse gevestigde bedrijf en de naam van de patroonheilige ontbreekt.

Servatius van der Donk had in St. Joris een bakkerij gevestigd, reeds vóór midden vorige eeuw, en een onzer oude ingezetenen meende dat het huis door Van der Donk was gebouwd, doch een 85-jarig vrouwtje, dat als meisje bij Faoske v. d. Donk boodschappen haalde voor haar moeder, is van mening dat het toen al een oud huis was.

In 1888 werd de bakkerij overgenomen door Janus van de Sande en na diens overlijden zette zijn vrouw Meintje de zaak voort met de kinderen.

Voor Meintje is het huis St. Joris op de hoek van de Molenstraat als een uitkijktoren geweest vanuit haar wereldje, waarin zij haar leven tot in hoge ouderdom heeft doorgebracht. We zien haar nog staan met d'r wit mutsje op, vanachter de halve deur het gemoedelijke Boxtelse leven gadeslaand..... Voor St. Joris is boven de ingang van het nieuwe pand een nis gebouwd, doch we missen er de beeltenis van de moedige ridder als laatste herinnering aan dit stukje „oud Boxtel".

Bij gelegenheid van het 50-jarig bestaan van de muziekgezelschappen

R.K. Gildenbonds-Harmonie

en *Boxtels Harmonie*

zullen de besturen op zaterdag 7 juni a.s. van 4 tot 5.30 uur een receptie houden in de feesttent in Park „Molenwijk"

HET FEESTCOMITÉ

Allen die blijken van medeleven hebben betoond of behulpzaam zijn geweest bij ziekte, overlijden en begrafenis van onze dierbare Echtgenote en Moeder

A. M. DE KLEIN-ELBERSEN

betuigen wij onze oprechte dank. In het bijzonder danken wij de buurtgenoten.

Familie de Klein.

„Huisvennen".

Hardboard: zachtboard, brandvrijboard, tegelboard, gaatjesboard. Hornitex-plasticboard enz. Diverse soorten triplex. Lage prijzen. Houthandel Steenbakkers, Stationstraat 58, Tel. 266.

Allerlei soorten stalen meubelen. Meubelhuis „De Beurs", Markt 22.

Hout: alle soorten timmerhout voor aannemers, knutselaars, thuiswerkers, boeren etc. Ook Eiken, Limba, Beuken, Iepen, Afzelia (dit hout werkt niet), etc. Scherpe prijzen. Houthandel Steenbakkers, Stationstraat 58, Tel. 266.

Lijstwerk: plinten, architraven plafondtengels, hollatten, kwartrondjes, glaslatten, etc. Concurrerende prijzen. Houthandel Steenbakkers, Stationstraat 58, Tel. 266.

Wilt U een wasmachine of centrifuge aanschaffen, kom dan eerst eens bij ons zien. Wij leveren voor een ongelooflijk lage prijs een langzaam wasmachine van 75 liter met oliebad. Ook leveren wij de enige centrifuge met sproeier, zodat u uw was niet meer behoeft te spoelen. Wij demonstreren zonder verplichting bij U aan huis. H. J. Verhagen, Breukelsestraat 30, Boxtel, Tel. 248.

Voor iedere beurs alle soorten meubelen. Meubelhuis „De Beurs", Markt 22.

Voor schuiftafels, keukentafels en keukenstoelen aan lage prijzen. Meubelhuis De Beurs, Markt 22.

Alle soorten koolplanten uit eigen kwekerij. Fa. Gebrs. v. Oers, Breukelsestraat 112.

Gevraagd. Een hulp in de huishouding, 3 ochtenden in de week, klein gezin, hoog loon. St. Josephstraat 50.

Gevraagd: nette jongen, leeftijd 16—18 jaar voor hulp Bakkerij en Kruidenierszaak. Bevr. Molenstraat 19.

Alleenstaande dame vraagt gemeubileerde kamer te huur met of zonder pension. Brieven onder nr. 299, Molenstraat 19.

Een ongehuwd persoon vraagt volledig degelijk pension met zit- en slaapkamer of zit-slaapkamer. Liefst bij bejaarde mensen. Brieven met prijsopgave onder nr. 300 Molenstraat 19.

Huis te koop gevraagd van bejaarde mensen. Eigenaar kan desgewenst blijven wonen. Brieven onder nr. 301, Molenstraat 19.

Woningruil. Vertegenwoordiger met klein gezin te Roermond zoekt woningruil met Boxtel of naaste omgeving. Woning te Roermond (hoekhuis) bevat beneden kamersuite, keuken, bijkeuken, berghok, W.C. en kelder, boven 3 slaapkamers, badkamer, W.C. en zolder met 2 slaapkamertjes. Huurprijs *f* 59,—. Brieven onder nr. 499 aan het bureau van dit blad.

Verloren: achterbord van een vrachtwagen. Tegen beloning terug te bezorgen bij Ant. v. Elzen, v. Hornstraat 23.

Te koop z.g.a.n. zwarte kinderwagen, nieuwste model. Bevragen Molenstraat 19.

Jonge hennen te koop. P. v. d. Pasch, Rijksweg 11, Liempde.

Slachthaantjes te koop bij A. Bergmans, Bergstraat A 104, Esch.

Albert Heijn vraagt voor het filiaal te Boxtel een bediende voor diverse winkelwerkzaamheden. Leeftijd 17—22 jaar. Goed loon. Vacantie wordt geregeld. Aanmelden filiaal Boxtel, Stationstraat 50.

Te koop z.g.a.n. grijze kinderwagen. Half hoog, met bedje prijs *f* 85,—. Bevragen Molenstraat 19.

Te koop: kinderwagen, ledikantje, commode. J. v. Brabantstraat 34.

Slagerij Clercx geeft deze week voor reclame a.s. vrijdag en zaterdag: poulet *f* 1,70 per 500 gr., runderribstuk *f* 2,78 per 500 gr., lunchpakket: 150 gr. lunchworst en 100 gr. middel samen *f* 1,—, 500 gr. leverworst *f* 1,25. A.s. maandag: 3 slavinken *f* 1,— en 4 lekkerbekjes voor *f*0,85, 100 gr. gebr. gehakt 38 ct. Dinsdag: 500 gr. speklappen *f* 1,20; 150 gr. leverkaas *f* 0,53. Woensdag 150 gr. boterhamworst voor 48 ct. Donderdag yerse worst *f* 1,75 per 500 gr., 100 gr. tongeworst voor *f* 0,38 ct. Uitsluitend superkwaliteit

Ter overname z.g.a.n. buddysit voor lichte motor *f* 15,—. v. Oschstraat 2.

Hallo, let op! Te koop electrische wasmachines, houten en geëmailleerde met oliebad. Geen snelwassers. Spotprijs. Bunderstraat 20A, Schijndel (dorp).

Gerookt vet spek *f* 0,70 per 500 gr. Slagerij Clercx.

Te koop of te ruil tegen bromfiets: B.S.A. 125 cc 1950. Van Hugenpothstraat 8, Boxtel.

Te koop: 2 schilderijen *f* 5,—, wandkleed *f* 2,50, groot vloerkleed *f* 12,50. v. Oschstraat 2.

Woensdag gehaktdag *f* 1,68 per 500 gr. Nergens beter gehakt dan bij Slagerij Clerx.

Aangeboden postzegels pl.m. 10.000 van Europa vóór 1945. Adres te bevr. Molenstraat 19.

Fiets met licht *f* 16,—. Berini bromfiets met hulpmotor *f* 65 en prima K Mobylet met km teller, als nieuw. Na 6 uur Rechterstraat 56.

Te koop: kinderwagen *f* 25,—. v. Leeuwenstraat 53.

Alle soorten planten, tuinbouwgereedschap en ziektebestrijdingsmiddelen. Groente- en Fruithandel J. v. d. Berk, Liempde.

Te koop: 2-pits gaskomfoor „Inventa", in prima staat, kleur crême, uitsluitend voor flessengas (met of zonder fles). Dorpstraat B32, Esch.

Te koop wegens beëindiging van bedrijf: paardetuig, bietensnijder, gierton op wielen (500 liter) met gierpomp, slijpsteen voor naaimachine. Te vens 1½ ha hooigras en 1 ha rogge. Oirschotseweg 19.

Te koop: kippenhok. v. Coothstraat 28.

Een hectare hooigras te koop. F. v. d. Meijden, Nergena 12.

Te koop: 12 jonge kippen, vol op aan de leg. Kalksheuvel 19.

Te koop: ½ ha hooigras. M. v. Laarhoven, Liempdseweg 18, Boxtel.

Te koop een toom beste biggen. L. Eijkemans, Vorst 19.

2 dragende zeugen. H. v. Kasteren. Boseind 28.

Te koop: een toom, zware biggen. Th.Peijnenburg, Roond 5.

Te koop: twee tomen beste biggen bij J. v. Kasteren, Mijlstraat.

Te koop: 2 vaarzen, werptijd 12 juni en 20 juli, met vierkant stempel. W. de Punder, Kinderbos 1a.

Te koop, beste biggen, een vaarskalf, ook te ruil met stierkalf, alsmede fijne eetaardappelen. Alb. Vermulst, Mijlstraat 64.

Een toom biggen. J. v. Abeelen, Munsel 12.

Te koop: een toom biggen bij C. Schoenmakers, Roond 2.

Te koop bij M. v. Esch, Luissel 14: een toom biggen

Te koop: een dragend varken en 4 beste biggen. M. Wagemans, Esch.

Te koop: beste biggen. A. v. d. Sande, Kleinderliempde 4. Boxtel.

Biggen te koop bij v. Stiphout, Eindhovenscheweg 41, Boxtel.

Te koop: een toom beste biggen. J. de Bie, Roond 8.

Wnd. Notaris P. Mertens
te Boxtel

zal aldaar voor de heer A. P. v. d. Laar te Boxtel voor INZET op dinsdag 10 juni 1958 en voor TOEWIJZING op dinsdag 17 juni 1958, telkens n.m. 5 uur in Hotel van Vlerken, Markt

PUBLIEK VERKOPEN:

koop: 1: het huis met schuur en erf, Baroniestraat 7, kad. gem. Boxtel, sectie F no. 3058, groot 1.75 are. VRIJ TE AANVAARDEN na betaling koopsom;

koop 2: het huis met schuur en erf, Baroniestraat 9, kad. gem. Boxtel, sectie F nr. 3057, groot 1.50 are, verhuurd voor *f* 29,30 per maand.

koop 3: massa kopen 1 en 2.

Betaling koopsommen uiterlijk 17 september 1958. Huur voor koper vanaf 1e dag der week volgend op betaling koopsom. Lasten voor koper vanaf 1 juli 1958.

Wnd. Notaris P. Mertens
te Boxtel

zal aldaar voor de Gemeente Boxtel voor INZET op woensdag 18 juni 1958 in Hotel Teuwkens, Stationsplein en voor TOEWIJZING op woensdag 25 juni 1958 in Hotel W. v. Boxtel, Stationsplein, telkens n.m. 5 uur

PUBLIEK VERKOPEN:

het woonhuis met erf en tuin te Boxtel, Kapelweg 35, kad. gem. Boxtel, sectie 1 no. 2179 groot 3.08 are.

VRIJ TE AANVAARDEN na betaling koopsom.

Betaling koopsom uiterlijk 25 juli 1958, lasten voor koper vanaf 1 juli 1958.

Als gegadigden komen slechts in aanmerking zij, die de woning zelf willen betrekken en zich vooraf hebben overtuigd, dat zij de ingevolge de Woonruimtewet 1947 vereiste vergunning tot het betrekken van de woning zullen verkrijgen; deze vergunning wordt slechts verstrekt aan degenen, die enige economische binding met de Gemeente Boxtel hebben.

Geef vader een

electrisch scheerapparaat

Keuze uit

- PHILIPS
- BRAUN
- REMINGTON

Fa. A. Adelaars

Breukelsestraat 10

Dokter van Groeningen

afwezig

van 8 juni tot 1 juli

De collegae huisartsen nemen waar.

1908 ★ 1958

De Boxtelse Harmonieën vieren gezamenlijk hun gouden jubileum

Twee plaatselijke harmonieën vieren dit jaar — gezamenlijk — hun gouden bestaansjubileum. Is er meer nodig om aan te tonen de grote bloei van het muziekleven in Boxtel?

Twee harmonieën, die beide zijn opgeklommen tot de hoogste afdeling, is er beter bewijs van de grote muzikaliteit van de Boxtelse bevolking?

Boxtel kan waarlijk trots zijn op deze verenigingen die de naam van onze gemeente tot ver buiten het gewest hoog hielden en in gezonde rivaliteit het plaatselijke muziekleven stimuleerden en tot grote bloei brachten.

De gemeenschap, waarmede de jubilerende verenigingen zo hecht vergroeid zijn, heeft dat trouwens reeds weten te waarderen door beide gezelschappen nog in het laatste decennium van hun gouden bestaansperiode in staat te stellen uniformen en een gloednieuw instrumentarium aan te schaffen. De gemeenschap zal echter nógmaals tonen voor dat alles zeer erkentelijk te zijn, en wel op het gouden feest dat gevierd gaat worden op 7, 8, 11, 14 en 15 juni a.s.

R.K. GILDENBONDSHARMONIE Fotobureau „Het Zuiden" - Boxtel

GRANDIOOS JUBILEUMFEEST.

Zaterdag 7 juni: De harmonieën zelf zullen de eerste klaroenstoten geven voor dit zo bijzondere Boxtelse jubileum. Zaterdagmiddag om 3.15 uur zullen zij nl. gezamenlijk optrekken naar het park „Molenwijk", waar eenieder de verdere festiviteiten zal kunnen bijwonen.

In de aldaar op het feestterrein aangebrachte amusementstent zal dan om 4 uur de **officiële huldiging** door het gemeentebestuur en het feestcomité plaats vinden, waarbij tevens de feestgave van de Boxtelse bevolking zal worden aangeboden. Direct daarna wordt de receptie gehouden tot half 6.

Om kwart voor 8 zal de feestelijkheid van het gebeuren letterlijk van ons mooie park Molenwijk afstralen. Dan zal immers voor het eerst de feestverlichting ontstoken worden. Op die avond zal vanaf kwart voor 8 in de amusementstent het gezelschap Frans du Mee optreden tot 11 uur, op welk tijdstip het orkest „The Music Patrol" voor gezelligheid en stemming zal gaan zorgen.

Zondag 8 juni: Op deze dag zal om 2 uur 's middags de kermesse d'été (met dansgelegenheid) worden opengesteld.

Van 4—6 uur concerteert fanfare St. Arnoldus uit Lennisheuvel er, terwijl om kwart voor 8 het revuegezelschap Rens van Dorth de belangstellenden gaat vermaken. Om 11 uur speelt Guus Janssen er op zijn hammondorgel tot besluit van deze tweede feestdag.

Woensdag 11 juni: 's Avonds om 8 uur treedt de R.K. Gildenbondsharmonie op en zal een feestconcert met taptoe geven in het sprookjesachtig verlichte park.

Zaterdag 14 juni: Openstelling kermesse d'été en dansgelegenheid om 4 uur 's middags. Om 4 uur tevens feestconcert door Boxtels Harmonie. 's Avonds om 8 uur optreden van het befaamde gezelschap Rudi Carell en om 11 uur een hoogtepunt van feestelijk amusement, verzorgd door de Tiroler Alpen Bub'n, o.l.v. F. Golstein.

Zondag 15 juni: Om 2 uur wederom openstelling van de kermisvermakelijkheden enz., terwijl om 4 uur fanfare St. Lambertus uit Gemonde te beluisteren zal zijn. 's Avonds hetzelfde cabaretprogramma als op zaterdagavond. (Voor nadere bijzonderheden raadplege men de feestgids).

Men ziet: het Feestcomité heeft kosten noch moeiten gespaard om het 50-jarig bestaan op een onvergetelijke wijze te vieren.

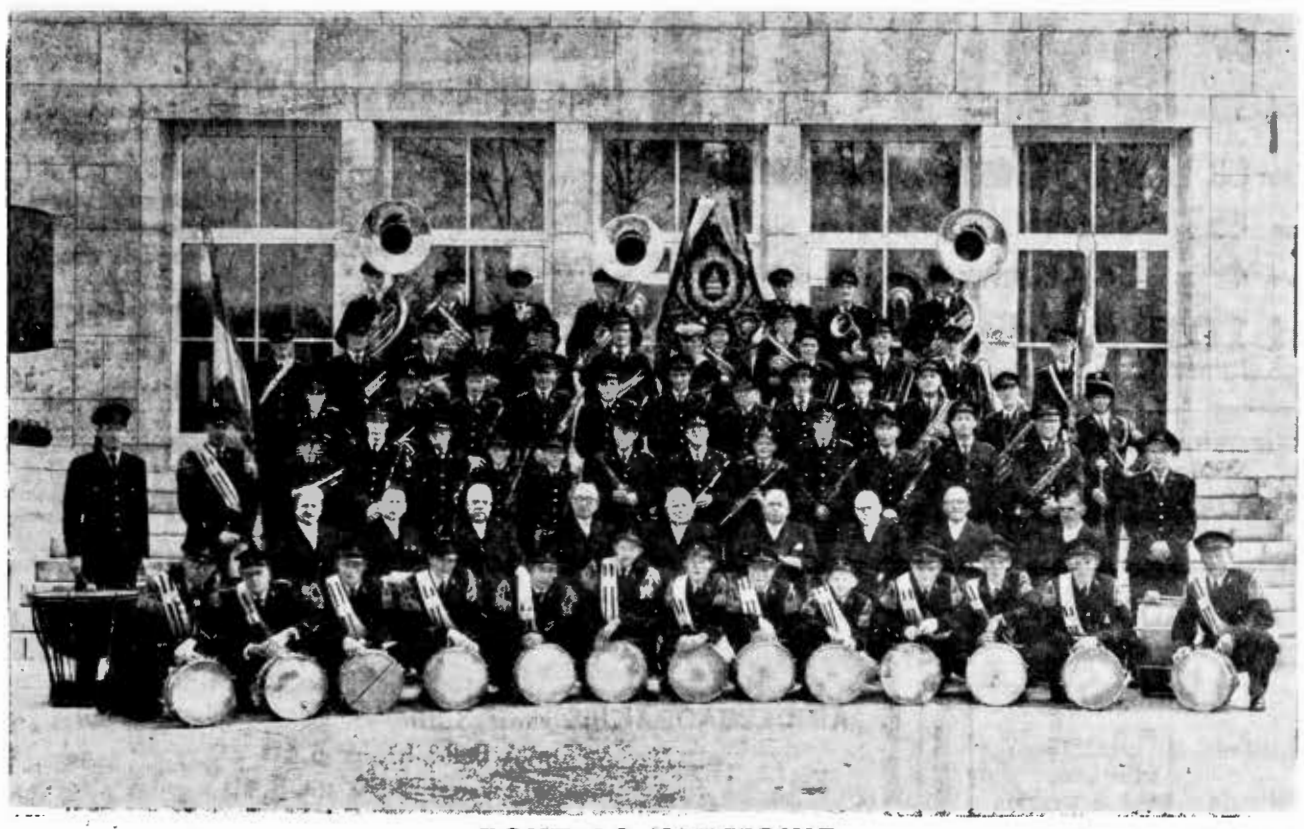

BOXTELS HARMONIE Fotobureau Het Zuiden - Boxtel

De R.K. Gildenbondsharmonie werd op initiatief van de W. E. Heer C. Peters, kapelaan van de St. Petrusparochie, alhier, opgericht 8 juni 1908 in het café van Rumoldus v. d. Ven in de Rechterstraat. Het eerste bestuur werd gevormd door de heren A. v. Dommelen, president, M. Baayens, secretaris-penningmeester en A. Voets, commissaris. De heer Louis de Locht van kasteel Stapelen nam het beschermheerschap op zich. Tot directeur werd benoemd de heer J. J. Hermans uit Den Bosch. Als onder-directeur fungeerde het lid N. de Jong. De „Bonds" bestond definitief!

—o—

Zo nuchter als wij hier de oprichting van de R.K. Gildenbondsharmonie beschrijven, is deze zeker niet tot stand gekomen. Het is zelfs bekend, dat het in plaatselijk opzicht 'n zeer bewogen geschiedenis is geweest. De eerste getrouwen van dit gezelschap schijnen daarmede wel zoveel zorgen aan hun hoofd gehad te hebben, dat aan het schrijven van de oprichtingsgeschiedenis weinig of geen aandacht geschonken werd. Maar hoe het ook zij, in Boxtel was het „muziekloze tijdperk" definitief afgesloten, hetgeen in ieder geval het belangrijkste element uit deze oprichtingsgeschiedenis moet worden genoemd.

Intussen toonde de R.K. Gildenbondsharmonie zich al gauw 'n flink uit de „noten" gewassen korps. Op 4 augustus 1908 werden de instrumenten aangeschaft en reeds op 7 december 1908 werd voor het eerst samen gespeeld, wel een bewijs dat er geducht gewerkt was op de repetities. Met trots werd op de 3 februari 1909 gehouden ledenvergadering in de z.g. Torenschool — die toen als repetitielokaal in gebruik was — medegedeeld dat de eerste uitvoering zou gegeven worden op 16 februari 1909 in de zaal van de heer R. v. d. Ven. Hierbij werden uitgenodigd donateurs en begunstigers en leden van de R.K. Gildenbond, alsmede de leden van de gemeenteraad. De toenmalige secretaris tekent dan aan: „Wij mogten ons verheugen dat onze eerste uitvoering naar aller wensch geslaagd is". Daarmede was de taak van de harmonie in feite begonnen.

Als wij de activiteiten van het gezelschap uit de eerste jaren willen achterhalen, krijgen wij een merkwaardig programma voorgeschoteld: één bonte mengeling van concerten, serenades, tuinfeesten en concoursen. Ter illustratie volgt hier een beknopte bloemlezing uit de verenigingsannalen: Op 30 april 1909 werd muziek gemaakt ter gelegenheid van de geboorte van Prinses Juliana, Reeds een maand van tevoren waren er verscheidene nummers geleerd, waarvan drie, die door de harmonie begeleid, door de kinderen van het Liefdehuis gezongen werden. — Onze eerste medaille 25 juni 1909 ter gelegenheid van het 500-jarig bestaan der Gilde St. Sebastiaan, Oirschot. Na de president met de medaille te hebben omhangen, ging het met een flinke mars Oirschot uit en in nette orde naar Best, waar de trein naar Boxtel werd genomen. — Concert vanwege de aanbieding van een vaandel door de beschermheer op 31 mei 1909. — Opluistering van het gouden priesterfeest van Deken v. Gennip op 18 juni 1909. — Eerste Armenconcert op 23 januari 1910. — Op 30 april 1910 concert bij gelegenheid van de inwijding van een nieuwe kiosk op de Markt. — Opluistering feest van de Eerste H. Communie. — Muzikale hulde op het feest van de Fraters van het Patronaat. — Eerste concours te Helmond op 15 augustus 1910. Behaald werd een 3e prijs met 37 punten. Het Stationsplein zag zwart van het volk en van alle kanten stroomden gelukwensen en felicitaties van Boxtelse ingezetenen binnen. — Als typische bijzonderheid kan nog vermeld worden, dat de harmonie in die tijd met een nijpend „zalenprobleem" te kampen had. De concerten moesten worden gegeven in café's, hetgeen gewoonlijk geschiedde tegen een entree van 10 cent. Zo werden er uitvoeringen gegeven bij de Wed. H. Merks en Fr. v. d. Meerendonk, maar geen der lokalen kon dan de belangstellenden, waarvan het aantal de 100 altijd ver overschreed, verwerken. Voor de R.K. Gildenbondsharmonie zal het dan ook wel 'n hele uitkomst geweest zijn, toen het Patronaat op de Burgakker beschikbaar werd gesteld voor de uitvoeringen, welke dan gewoonlijk plaats vonden gedurende het eerste gedeelte van de avond. Na de pauze werd het publiek vergast op komische voordrachten of 'n toneelstuk, waarnaar die grote belangstelling waarschijnlijk wel het meest uitging. Daarmee is dan tevens verklaard waarom zaalconcerten vroeger zoveel en thans zo weinig bezoekers trokken.

Maar om nog even in de geschiedenis te duiken, in 1910 zien we het bestuur als volgt geformeerd worden: J. v. d. Plas, voorz.; W. Hoover, vice-voorz.; C. v. d. Ven, 1e secr.; B. Eikemans, 2e secr.; A. Voets, penningm.; J. Leermakers, commissaris. De heer Eikemans werd spoedig vervangen door de heer Al. v. d. Eerden, (mede-oprichter), die daarna nog geruime tijd als secretaris heeft gefungeerd. Zijn in het bestuur sindsdien nog al 'ns wijzigingen aangebracht, het directeurschap bleef vast in handen van de heer Hermans, die in 1948 zelfs nog het 40-jarig bestaan van de R.K. Gildenbondsharmonie heeft meegevierd. De groei en bloei van de R.K. Gildenbondsharmonie is voor een belangrijk deel te danken aan deze eminente directeur die zijn korps tot de hoogste afdeling, de Superieure afdeling, heeft weten op te voeren en die op 83-jarige leeftijd nog altijd de dirigeerstok zwaaide over het kranige korps, dat zijn lessen zowel in de Torenschool als in het Patronaat en het in 1936 gebouwde Muziekzaaltje uitstekend ter harte heeft genomen.

Natuurlijk zou er nog zeer veel te vertellen zijn uit het gouden verleden van de „Bonds", hoe kan het ook anders van een muziekvereniging die zich altijd zo één heeft gevoeld met de gemeenschap waarin en waarvoor men speelde. Het is de harmonie altijd goed gegaan. Alleen de oorlogsjaren hebben een teruggang veroorzaakt. Deze is dank zij de vol sympathie meelevende Boxtelse bevolking, dank zij ook de muzikanten, het bestuur, het hoofdbestuur, en de opvolgers van de heer Hermans, de heren v. Kessel, Janssen en Stolwerk echter weer ruimschoots ingehaald. In 1952 werd in de Superieure afdeling nog met 'n magnifieke eerste prijs bewezen wat men waard was. Bovendien steekt men thans in prachtige uniformen en heeft men ook de beschikking over een gloednieuw instrumentarium, terwijl men met gerechtvaardigde trots kan wijzen op een eigen drumband die een sieraad voor de harmonie is. De R.K. Gildenbondsharmonie heeft in het muziekleven binnen en buiten Boxtel altijd een zeer bijzondere plaats ingenomen, men zal deze bijzondere plaats in de komende jaren zeer zeker weten te bewaren en zo mogelijk zelfs nog weten te verbeteren. Met die overtuiging gaan we thans het gouden feest van deze pracht-vereniging tegemoet.

—o—

Het tegenwoordig bestuur van de R.K. Gildenbondsharmonie.

Hoofdbestuur: A. v. Susante, voorz.; S. Clercx, secr.; C. Margry, penningm.; M. Hoyng, Fr. Holland en H. Hertzberger.

Bestuur Werkende Leden: J. Heerius, voorz.; M. v. Kessel, secr.; J. Pijnenburg, penningm; Fr. Hazenberg, P. v. d. Steen, J. Nouwens, H. v. d. Pas, W. Peijnenburg en J. v. d. Oetelaar.

Beschermheer is de heer J. L. I. M. Janssens. Geestelijk Adviseur: Pastoor v. Besouw. Directeur: de heer A. Stolwerk.

—o—

De R.K. Gildenbondsharmonie heeft een gouden jubilaris in haar gelederen, nl. de heer Kees Nouwens, een der trouwste leden van de „Bonds" en iemand die in de achter hem liggende gouden reeks van jaren steeds alle krachten heeft ingespannen om het hem zo dierbare gezelschap tot grote bloei te brengen. Daarvoor heeft hij als jong muzikant zijn best gedaan, daarvoor heeft hij geijverd als bestuurslid en daarvoor staat hij ook thans nog op de bres. Proficiat!

Als officiële oprichtingsdatum van Boxtels Harmonie staat genoteerd 10 juli 1908. Om achter de juiste bijzonderheden van deze oprichting te komen moeten we echter terug tot de datum 28 mei 1908. Toen concerteerde in de zaal van de heer L. Adelaars, alhier nl. de Harmonie St. Jan der Parochie van St. Anna te Tilburg, die daar het feest van de St. Paulus-vereniging opluisterde. Het was de muziek van deze harmonie die in het brein van drie daar aanwezige jongemannen de gedachte deed rijpen om ook Boxtel een eigen harmonie te schenken. Het waren de heren Adr. Biemans, Henri van Haeren en Willem van de Laar (die thans nog deel uitmaakt van het hoofdbestuur). Wij zullen niet schetsen de vele moeilijkheden welke moesten worden overwonnen, de vele tegenwerkingen welke moesten worden bestreden, doch willen volstaan met te vermelden dat reeds op 31 mei 1908 'n eerste bijeenkomst van belangstellenden plaats vond in sociëteit „Gezelligheid", café Wed. Th. v. Son. Daar werd vervolgens op 10 juli 1908 tot de definitieve oprichting besloten. De ontwerpstatuten werden op 26 januari 1909 in een algemene ledenvergadering vastgesteld en bij koninklijk besluit van 26 februari 1909, nr. 25, werden deze statuten goedgekeurd. Boxtels Harmonie was er!

—o—

Vol ambitie begon de jeugdige vereniging geschiedenis te maken. Instrumenten werden dank zij de milde bijdragen van Boxtels ingezetenen aangeschaft. De repetities namen een aanvang. En tot directeur werd benoemd de heer A. A. Groot, een keuze welke in de loop van het bestaan van Boxtels Harmonie is gebleken een zeer gelukkige te zijn geweest. Als een rode draad loopt de naam van deze hoogst bekwame directeur door de historie van Boxtels Harmonie. En vele successen die geboekt werden zijn terug te brengen tot zijn deskundigheid, zijn bezieling, zijn onderricht.

Vanaf den beginne is bij Boxtels Harmonie steeds het tweeledig doel der oprichting voor ogen gehouden, nl.: het bevorderen van de beoefening der toonkunst in het algemeen en van de instrumentale muziek in het bijzonder; b. het verschaffen van kunstgenot ter ontwikkeling en veredeling van het gevoel voor kunst en tot ontspanning van Boxtels ingezetenen. Stap voor stap, zonder overijling doch doelbewust ging de harmonie vooruit, onder leiding van het eerste bestuur: H. C. v. Leeuwen, president; J. Phaf, vice-president; Th. v. d. Meyden, secr.; H. Smits, penningm.; H. v. Griensven, J. v. Oerle, J. Clercx, H. Ribbe en Chr. Groos. De eerste beschermheer was Pastoor Eras.

Bij dit gezelschap krijgt men evenals bij de R.K. Gildenbondsharmonie allereerst een prachtige reeks plaatselijk activiteiten te verwerken, voordat uit de later vermelde successen blijkt, dat de vereniging tot „wasdom" is gekomen. Uit die zorgvuldig genoteerde serie serenades, concerten, tuinfeesten e.d. is het moeilijk een selectie toe te passen voor vermelding in de krant. Bij 'n bepaalde bladzijde in het oude notulen- en jaarverslagen boek hebben we echter wat langer stil gestaan, en wel bij die waarop gewag gemaakt wordt van het initiatief om met St. Nicolaas voortaan jaarlijks actie te voeren voor het Boxtelse Zwakke Kind. Dat heeft men nu al ongeveer 30 jaar volgehouden, hetgeen in niet geringe mate is te danken aan wijlen de heer Prick, wiens naam trouwens nogal gedomineerd heeft in de gouden geschiedenis van Boxtels Harmonie.

En dan komen we aan het hoofdstuk successen toe. Boxtels Harmonie kan er trots op zijn, dat hiervoor vele bladzijden gebruikt moesten worden. Ziehier een aantal successen uit de eerste grote bloeitijd van de harmonie. 1922 Eindhoven: derde afdeling, 1e prijs met ereprijs, medaille van H. M. de Koningin; 1924 Venlo: eerste afdeling 1e prijs met ereprijs, medaille van Z. K. H. Prins Hendrik; 1926 Roosendaal: eerste afdeling, 1e prijs. 1928 Rotterdam: afdeling Uitmuntendheid 1e prijs; 1932 Eindhoven: Hoogste Ereafdeling, 1e prijs met ereprijzen, medailles van H. M. de Koningin en H. K. H. Prinses Juliana. Men ziet, het is ook vroeger vaak feest geweest bij Boxtels Harmonie, vanwege de roem die alom in den lande vergaard werd. Feest in café Adelaars waar men aanvankelijk gevestigd was; feest ook in sociëteit „Gezelligheid" op de Markt, waar de mannen van de Boxtelse later hun tehuis hadden; feest vooral in het zaaltje achter Café De Kom, waar enkele jaren geleden nog de ene lauwerkrans na de andere aan de prijzenschat werd toegevoegd.

In de na-oorlogse periode — waarin sinds 1945 de heer Molenschot op voortreffelijke wijze zijn stempel heeft gedrukt op de verrichtingen en prestaties van dit gezelschap — is de „ster" van Boxtels Harmonie vooral in het laatste zestal jaren tot grote hoogte gestegen. In 1954 maakte men de sprong van de afd. Uitmuntendheid naar de Ere-afdeling en bovendien behaalde men toen de kampioenswimpel als hoogste landelijke onderscheiding. In 1957 presteerde men het om de Superieure afdeling te bereiken en tevens voor de tweede maal het landskampioenschap te veroveren, nu in de Ere-afdeling. De Boxtelse bevolking had daarmede van het door haar in het fonds voor nieuwe instrumenten gestorte geld een prachtige rente gekregen. En deze harmonie-successen werden tussendoor nog aangevuld met tal van schitterende prestaties geleverd op solistenconcoursen waar de leerlingen van de heer Molenschot hun partij steeds subliem wisten te vertolken. Ja, Boxtels Harmonie kan waarlijk met voldoening terugzien op het verleden. Daarin werd veel, zeer veel bereikt. Maar toch gaat men niet op de lauweren rusten. Het gouden bestaansfeest zal slechts een intermezzo zijn, zij het dan een groots intermezzo, want zeker is, dat Boxtels Harmonie niet zal aflaten in de naaste toekomst pogingen aan te wenden om tot het hoogst bereikbare te komen. Dat men daarin ook moge slagen, zij het korps op dit gouden feest van harte toegewenst.

—o—

Het tegenwoordige bestuur van Boxtels Harmonie.

Hoofdbestuur: W. Stinesen, voorz.; J. v. Susante, secr.; P. v. Griensven, penningm.; J. v. Erp, W. v. d. Laar, J. v. Oerle, N. Spierings, H. Segers en M. v. Amelsvoort.

Bestuur Werkende Leden: P. Quinten, voorz.; A. v. Hamond, secr.; M. Hazenberg, penningm.; W. Hoffmans, W. v. Liempd en Fr. Stamps.

Beschermheer is de heer S. W. Numann. Geestelijk adviseur: Deken I. Broekman. Directeur: A. Molenschot.

—o—

Ook Boxtels Harmonie telt een gouden jubilaris, nl. de heer Kees van Eindhoven, die vanaf de oprichting lief en leed met „zijn" harmonie gedeeld heeft en die zich altijd met volle overgave gewijd heeft aan de belangen van het korps. Het is bijzonder jammer, dat deze gouden jubilaris door ziekte verhinderd is het feest mee te vieren, doch het zal hem niettemin veel voldoening schenken te weten dat geheel Boxtel zich inspant om Boxtels Harmonie enkele gloriedagen te bezorgen. Proficiat!

VIERT ALLEN MEE HET GOUDEN JUBILÉ

Op Robinson Sandalen loopt U beter !

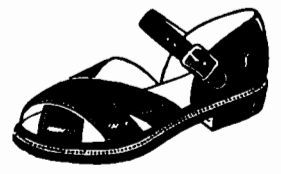

Schoenhandel **J. A. GEMEN**

STATIONSTRAAT 14
BOXTEL
TELEFOON 296

DE LAGE EDAH-PRIJZEN MAKEN elke huisvrouw KLAAR WAKKER !

Zie ! **Kom !** **Verdien !**

Een grote
ONTBIJTKOEK
voor slechts **25** cent
bij elk pak à 250 gram
AEROTHERM-GEROOSTERDE EDAH-KOFFIE
of bij elk blik
KASTEEL-
POEDERKOFFIE
à 2.20

Erwten	met gesneden wortelen 2 literblikken	97	
Belegen kaas	100 gram	28	
Kwart Edammer-kaas		79	
Augurkjes	zoetzuur . . . . pot	75	
Zilveruitjes	zoetzuur . . . . pot	82	
Piccalilly	. . . . . pot	42	
Rode bieten	. . . . . pot	32	
Zoete abrikozen	. . 250 gr.	70	
Calif. pruimen	. . . 250 gram	40	
Macaroni	hoorntjes 250 gr.	22	
Slasaus	. . . . . grote fles	94-69	
Natuur-azijn	geel of wit, fles	44-30	
Kasteel-pindakaas	grote pot	80	
Siam-rijst	hele korrel 500 gr	45	
Leverpastei	. . blik 200 gram	49	
Zomerdrups	. . . . 200 gram	49	
Bakwerkkoekjes	carro's 250 gr.	53	
Pindakoekjes	. . . 250 gram	63	
Pudding	. . . . . 5 zakjes voor	49	

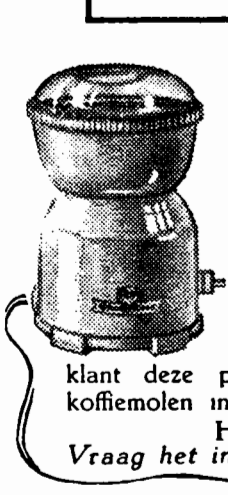

Nieuw !

Maal de kostelijke Aerotherm-geroosterde Edah-koffie vlak voor het zetten. Hebt U nog geen molen? Kijkt U eens: Voor 10 gulden eigen geld kan elke Edah-klant deze prachtige electrische koffiemolen in haar bezit krijgen. Hoe?
Vraag het in de Edah-winkel!

EDAH

Gehakt	. . . . . groot blik	95
Boterhamworst	. . 200 gram	45

Bij Edah 50 gulden sparen, betekent 100 gulden ontvangen

Ook voor Vaderdag een ideaal geschenk

- ★ Zegelringen
- ★ Monogramringen
- ★ Manchetknopen
- ★ Vulpotloden
- ★ Sigarettenkokers
- ★ Autoplaquettes

Uit onze nieuwe collectie

'n prachtig Zwitsers Anker horloge
Een geschenk bij uitstek, geschikt voor elke dag.
Alle horloges 2 jaar gratis verzekerd tegen verlies en diefstal.

Fa. A. v. VLERKEN
Juwelier
Horloger
Kruisstraat 10
Boxtel

Met pijnlijke voeten
naar
A. MELIS
gedipl. voetverzorger
v. Merheimstraat 39
Tel. 734
★ Behandeling speciaal aan huis.

H.H. Vissers
Wij hebben weer een grote sortering in
Werpmolens v.a. f 15,-
Werphengels v.a 8,50
Nylonhengels
Toppen, enz.
H. VERMELIS-LIGTENBERG
Kerkstraat 2

Theater „De Ark" Boxtel

zaterdag, 7 juni 8 uur
zondag, 8 juni 6 uur en 8.30 uur

An der schönen blauen Donau

met Hardy Krüger, Nicole Besnard, Renée Saint-Cyr, Paul Hörbiger en Susi Nicoletti.

Het Wenen van vandaag vormt de omgeving voor deze charmante en met zwier gemaakte film. Het moderne sprookje van een jonge koning en een allerliefst meisje. Alle leeftijden

Plaatsbespreken: Aan de kassa zaterdag v.a. 6.30 uur, zondag vanaf 5 uur. Tel. 503

Voor uw Zonneschermen

naar
Fa. L. Meister & Zn.
Wilhelminastraat 14, Boxtel

Wij leveren:
Markiezen, Luifels
Venetian Blinds
Aluminium Jaloezieën

Werkplaats
Rijksweg 50
Hintham
Tel. 04100-7338

Levertijd 12 tot 14 dagen

Het Badseizoen geopend

Wij hebben voor U een pracht collectie in

BADGOED

★

KINDERBADPAKJES vanaf **3.25**
„ met Ballonbroek **5.50**
„ wol vanaf **5.50** tot **8.40**

DAMES BADPAKKEN vanaf **4.50**
„ met Ballonbroek **5.95**
„ Fantasie met Ballonbroek **10.95**
„ „ met rokje **11.95**
„ wol Fabr. Tweka vanaf **13.45**
„ Amerik. Lastex nieuwste modellen vanaf **24.50**

JONGENS ZWEMBROEKEN wol van **2.65** tot **4.95**
HEREN „ „ van **5.25** tot **6.95**

BADTASSEN van **1.95** tot **4.95**
BADMUTSEN van **0.95** tot **2.45**
BADDOEKEN in diverse prijzen

Zie onze speciale etalage

Voor al uw badgoed

IN DEN OOIEVAAR

Fa. A. P. v. d. BOOMEN-RESINK, Stationstraat 43, Boxtel

Ga op uw gemak zitten

op de beste plaats die er is: In uw eigen huiskamer. In uw gemakkelijke stoel. Geniet van schitterend voetbalspel èn van een schitterend, haarscherp ongestoord beeld met PHILIPS TELEVISIE!

Wij geven u gaarne alle gewenste inlichtingen.

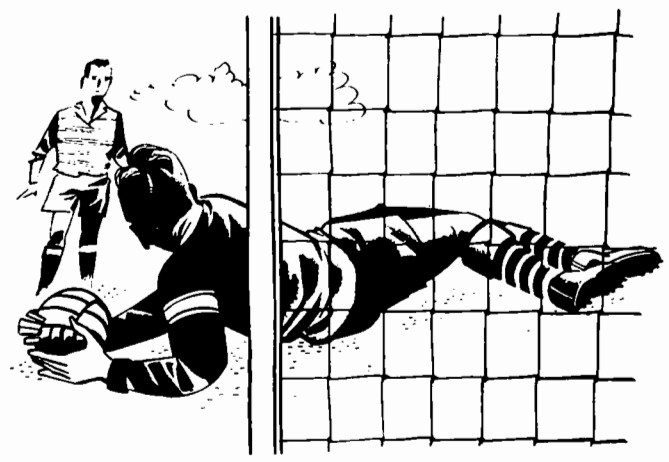

Electro Technisch Bureau
W. v. DONGEN
Rechterstraat 4 Boxtel Tel. 515
Landelijk erkend installateur

R.K. Gildenbonds Harmonie - Boxtels Harmonie

1908 **Viert allen mee ons gouden jubilee** **1958**

7 - 8 - 11 - 14 - 15 juni in park „Molenwijk"

- ★ Kermisattracties
- ★ Dansen
- ★ Cabarets
- ★ Concerten

Feeërieke verlichting

Toegang feestterrein 10 ct.
Entree cabaretuitvoeringen f 2,00 (na 11 uur f 1,00)
Voorverkoop van kaarten voor deze avonden:
Sigarenmagazijn B. v. d. Braak, E. Verhoeven, H. Voets, Dames v. Hooff

---

v.H.v. weekend-koopje

cocktail-schortjes in leuke frisse kleuren en dessins

normale prijs **fl. 5.75**
alléén vrijdag 6 juni
en zaterdag 7 juni

fl. 4.90

Van Hout Ververgaard
VOOR KWALITEIT VERMAARD
MOLENSTRAAT 1 - BOXTEL - TEL. 319

No 706 6 JUNI 1958

Brabants Centrum

Terloops...

★ Wij kunnen maar niet genoeg krijgen van de raadsverkiezingen die ons vorige week zo'n heerlijke politieke opwinding hebben bezorgd. Vanuit Den Helder vernemen wij, dat onze oud-plaatsgenoot, de 1e Luitenant ter Zee G. v. d. Bosch, in die stad ook een raadszetel verworven heeft, waarmede zich tegelijkertijd het bijzondere feit voordoet dat voor de eerste maal in de geschiedenis van deze gemeente iemand van de Kon. Ned. Marine er een stem in het raadskapittel krijgt. Wel, dat hoort in de krant..... ★ Het volgende hoorde eigenlijk niet in de krant, dat zou veel beter geweest zijn. Maar omdat het nu eenmaal niet veel beter is, gaan we er toch wat van zeggen. Het betreft hier de overlast die vele marktbezoekers iedere vrijdag opnieuw tal van omwonende overheidsinstanties, zakenlieden en particulieren aandoen door hun fietsen „zo-maar-ergens" weg te zetten. Het scheelt niet veel of de vehikeltjes belanden in onze gemeentekantoren, winkels en hotels. Dat mag natuurlijk niet. En dat hoeft trouwens ook niet, want in de Rechterstraat kan men de fietsen gratis stallen waarbij men dan nog van toezicht verzekerd is. Kom, kom, boeren, burgers en buitenlui, voortaan een beetje meer orde astublieft, omwille van de lieve vrede in ons goede Boxtel. ★ Een beetje moeilijker voor fietsers is de situatie in onze nieuwe woonwijken. Daar is zo kwistig met plantsoen omgesprongen voor de nieuwe aanwinsten van minister Witte, dat men vaak voor een probleem gesteld staat wil men een rijwiel eventjes kwijt. Daar moet iets aan gedaan worden. Inderdaad, maar wat? Op regelmatige afstand betonnen paaltjes of fietsblokken of rijwielrekken? Het lijkt allemaal wel iets; in ieder geval zal het wel niet neer mogen komen op een gemeentelijke verordening, die voor uw fietsen een uitrusting met standaard voorschrijft. Intussen moet U zich nog maar eventjes behelpen en onder geen voorwaarde uw fiets in heg of plantsoen deponeren. Dat is de oplossing helemaal niet! ★ Vele mensen rijden nu al wekenlang met vraagtekens in hun hoofd langs de hoek Tongersestraat—v. Merheimstraat, waar de dienst Gemeentewerken een merkwaardige verkeerstechnische oplossing voor dit drukke drie-straten-punt aan het creëren is. Het lijkt inderdaad heel vreemd, maar als het klaar is, zal het iedereen erg meevallen, zo is ons verzekerd door personen die het weten kunnen. ★ In de nieuwe wijk gaat men zich 'n beetje „geïsoleerd" voelen. Althans dat veronderstellen wij, want in de deze week gehouden gemeenteraadsvergadering werd tot B. en W. het verzoek gericht om de mogelijkheid tot plaatsing van een openbare telefooncel in deze buurt te onderzoeken. En dat zal gedaan worden, zo is meteen verzekerd. ★ Uit de Boxtelsche Courant van 25 jaar geleden: „Herdenking van het H. Bloedwonder. — Op 12 Juni zal de bedevaart uit Tilburg het H. Bloed komen vereren; op 15 juni de processie uit Eindhoven, Nispen en omstreken; op 18 juni de grootsch opgezette pelgrimage van 's-Hertogenbosch, Luyksgestel met Congreganisten uit Maria-polder en Elshout; op 23 juni de processie der schoolgaande jeugd; op 25 juni de bedevaartgangers uit Esch, Gemonde, Liempde, leden der H. Familie uit Son en Congreganisten uit Helvoirt". (9 Juni 1933).

GEMEENTE BOXTEL

De Burgemeester van Boxtel brengt ter openbare kennis, dat vanaf maandag 9 juni 1958 gedurende dertig dagen ter secretarie der gemeente (afdeling algemene zaken) voor eenieder ter inzage is gelegd het besluit van de raad dier gemeente, d.d. 2 juni 1958 tot vaststelling in ontwerp van bijzondere rooilijnvoorschriften, als bedoeld in artikel 2, tweede lid, der Woningwet, ter bepaling van de voorgevelrooilijn voor woningen en andere gebouwen aan beide zijden van de Pastoor Erasstraat, met de daarbij behorende kaart.
Belanghebbenden kunnen gedurende bovenvermelde termijn bezwaren indienen bij de gemeenteraad.

De Burgemeester voornoemd,
Dr. M. A. M. VAN HELVOORT

Boxtel, 6 juni 1958.

Wij hebben ontvangen
de nieuwste ZONNEBRILLEN
★ Bert van den Braak
Baronlestraat 73 — Telefoon 450

ELECTRO BRABANT
v. Merheimstraat 26
repareert goed en voordelig
FONS CIJFFERS, Bosscheweg 16, Tel. 532

Weekreclame!
Vrijdag, zaterdag, dinsdag, en woensdag:
VERSE WORST f 1,40 p. 500 gr. f 2,75 p. kg.
Ons Gildepakket (vrijdag en zaterdag):
150 gram PROCUREUR
en 150 gram SAUSIJS
f 1,63
GILDESLAGER
JAN POOS
Fellenoord 2
Telefoon 372

H.H. Landbouwers!
Het gras wordt voor U goed en goedkoop gemaaid
en volgens afspraak
J. v. d. HEIJDEN
Hezelaarsestraat 28,
Liempde — Tel. 04196-289

Zondag 8 juni
DANSEN
van 5—10 uur
in zaal „Amicitia"
Wed. van Kaathoven
LIEMPDE

REPARATIES
KUNSTGEBITTEN
Sneller, beter en . . . goedkoper
C. HULSKEN
Stationstraat 8 - Boxtel

Voor slachthaantjes
Tel. 610
f 2.50 per Kg. l. gew.
Alois Barten

Zondag 8 juni
Dansen
zaal v. d. Boogaard
GEMONDE

Grammofoonplaten
alle merken
Fa L. W. v. d. BROEK
Clarissenstraat 3 - Boxtel
(Bij de Markt)

IN BOXTEL WONEN
betekent
BRABANTS CENTRUM
LEZEN

CUSTARD reclame
Bij aankoop van f 5.— De Gruyter-artikelen
een pak Custard of Choc. vlapoeder voor halve prijs
Bij elke aankoop van een pak vermicellisoep
TIEN BOUILLONBLOKJES VOOR 10 CENT
Bij elke aankoop van twee pakjes Super, Fijnste of Tafelmargarine of zuiver gesmolten vet
EEN PICNICREEP VOOR 10 CENT
geldig tot en met 10 juni 1958
de Gruyter
DE KOFFIE- EN THEEZAAK

■ Vergeelde geschiedenis

„Nieuws" uit de krant van 25 jaar gelen:

■ **Het Viermogendhedenverdrag ondertekend.** — De vier groote mogendheden van West-Europa hebben Woensdagavond op het bureau van den Italiaanschen minister-president in het Palazzo Venezia te Rome het viermogendhedenverdrag onderteekend, een verdrag tot behoud van den vrede. Het verdrag houdt in: krachtige samenwerking tusschen de verdragsluitende mogendheden, gedachtenwisseling over alle kwesties, binnen het kader van het Volkenbondshandvest, die de mogendheden aangaan, onderlinge bespreking van de ontwapeningsvraagstukken, gemeenschappelijk onderzoek van economische kwesties, terwijl in de préambule wordt gezegd dat de verdragsluitende mogendheden bevestigen dat zij de reeds bestaande onderlinge verplichtingen doeltreffender willen nakomen. Het verdrag geldt voor 10 jaar, daarna voor onbepaalden tijdsduur.

■ **De godsdiensthaat der Spaansche regeering.** — Meer dan een millioen schoolkinderen, 350.000 zieken, 18.000 krankzinnigen en 15.000 melaatschen, die thans door instellingen der religieuse orden worden verzorgd, worden thans getroffen door de wet op de religieuse orden. Krachtens de nieuwe wet toch die verleden week door president Zamora geteekend is, zullen deze instellingen gesloten worden.

■ **Omzetbelasting en weeldeverteringsbelasting.** — Bij de Staten-Generaal is ingediend een nota van wijzigingen op het wetsontwerp tot heffing van een omzetbelasting, waarbij tusschen de hoofdstukken II en III een hoofdstuk IIa wordt ingelascht, met den titel: Verhoogde belasting voor sommige goederen. Blijkens de memorie van toelichting is de vraag gerezen of het met het oog op den samenhang tusschen het voorstel tot heffing van een weeldeverteringsbelasting en dat tot heffing van een omzetbelasting geen aanbeveling verdient beide tot één ontwerp samen te smelten.

■ **Groenten op den mesthoop.** — Gedurende Mei zijn aan de coöp. fruit- en groentenveiling te Naaldwijk verscheidene groote hoeveelheden producten aangevoerd, welke onverkoopbaar bleken te zijn. De volgende hoeveelheden — geschikt voor de consumptie — moesten worden vernietigd: spinazie 2.894 kg., radijs 2.595 bossen, sla 202.501 kroppen, bloemkool 2.970 stuks.

Uitslag verdwijnt door PUROL

Kamer van Koophandel en Fabrieken.

Nieuwe inschrijvingen:

A. Melis, v. Merheimstraat 39, Boxtel, pedicure en manicure. Meulendijk, Spoorstraat 2, Boxtel, kousen- en sokkenstopperij, kleinhandel in suikerwerken enz. Vervoort, Dorpstraat 4, Gemonde, metaaldraaierij en fraiserij. Electro Brabant, v. Merheimstraat 26, Boxtel, electrotechn. rep. bedrijf, electro-radio en televisie-detailhandel.

Burgerlijke Stand

van 27 mei tot en met 2 juni 1958.

GEBOREN: Bernadette R. P. dochter van H. J. M. v. d. Berg en van M. H. Groen, Baroniestraat 76 — Cornelia Fr. M. dochter van Th. Willems en van C. Fr. M. van de Ven, v. Salmstraat 13 — Paulus J. G. C. M. zoon van H. J. L. Mandos en van M. A. P. B. C. v. d. Bongaard, Kerkstraat 3 — Martinus A. M. zoon van H. J. v. d. Boogaard en van Th. M. Verhoeven, Parallelweg Z. 17.

ONDERTROUWD: Theodorus J. van Heesch en Geetruda M. J. van der Burgt — Wilhelmus G. Janssen en Wilhelmina H. Jos. van de Laak.

GEHUWD: Hubert M. Verhoeven en Maria H. A. Jos. van Eijndhoven — Richard L. M. van Geffen en Josephina M. de Koning.

Nieuws uit de omgeving

GEMONDE.

FANFARE ST. LAMBERTUS „KONINKLIJK ERKEND".

Het bestuur van de fanfare mocht dezer dagen van de Kroon bericht ontvongen, dat het korps vanaf 30 mei 1958 Koninklijk Erkend is.

Dit nieuws werd in Gemonde vorige week vrijdag bekend gemaakt tijdens de serenade die men bracht aan voorzitter v. Elk en zijn echtgenote, vanwege hun zilveren huwelijksfeest. Door de heer Habraken, die namens de fanfare het woord voerde, werd daarbij de brief van H. M. Koningin Juliana voorgelezen aan de heer v. Elk, voor wie dit wel een zeer aangename verrassing moet zijn geweest, vooral omdat deze in 1958 ook 25 jaar als voorzitter aan de fanfare verbonden is. De heer Habraken memoreerde in dat verband het vele werk, dat voorzitter v. Elk in deze periode voor de vereniging heeft gedaan, feliciteerde de heer en mevrouw v. Elk, alsmede de overige gezinsleden en bood namens de fanfare tevens een passend geschenk aan. Nadat de voorzitter een dankwoord gesproken had werd door de fanfare afgemarcheerd naar de kiosk waar van 9 tot 10 uur onder veel belangstelling geconcerteerd werd.

LIEMPDE.

K.A.J.-NIEUWS.

De K.A.J. ,afd. Liempde, organiseert ook dit jaar wederom een zwemcursus voor de Liempdse jongens en meisjes.

Zij die hieraan wensen deel te nemen kunnen zich opgeven bij het bestuur van de K.A.J. en wel a.s. zondag 8 juni, in het clublokaal, Oude Dijk, alhier.

Degenen, die vorig jaar hebben deelgenomen kunnen zich thans opgeven voor het behalen van een diploma.

ESCH.

HONDENSPORT .

Op zondag 8 juni a.s. houdt de Essche politiehondenvereniging een onderlinge kringwedstrijd, waaraan zal worden deelgenomen door de 8 beste honden uit de kring.

Met de morgen-oefening zal om half 10 worden begonnen in de Helvoirtsebaan (bij v. d. Meyden); met de middagoefening om 2 uur in de Spoelsteeg (pakhuis N.C.B.).

Avonturen van BIM en BAM

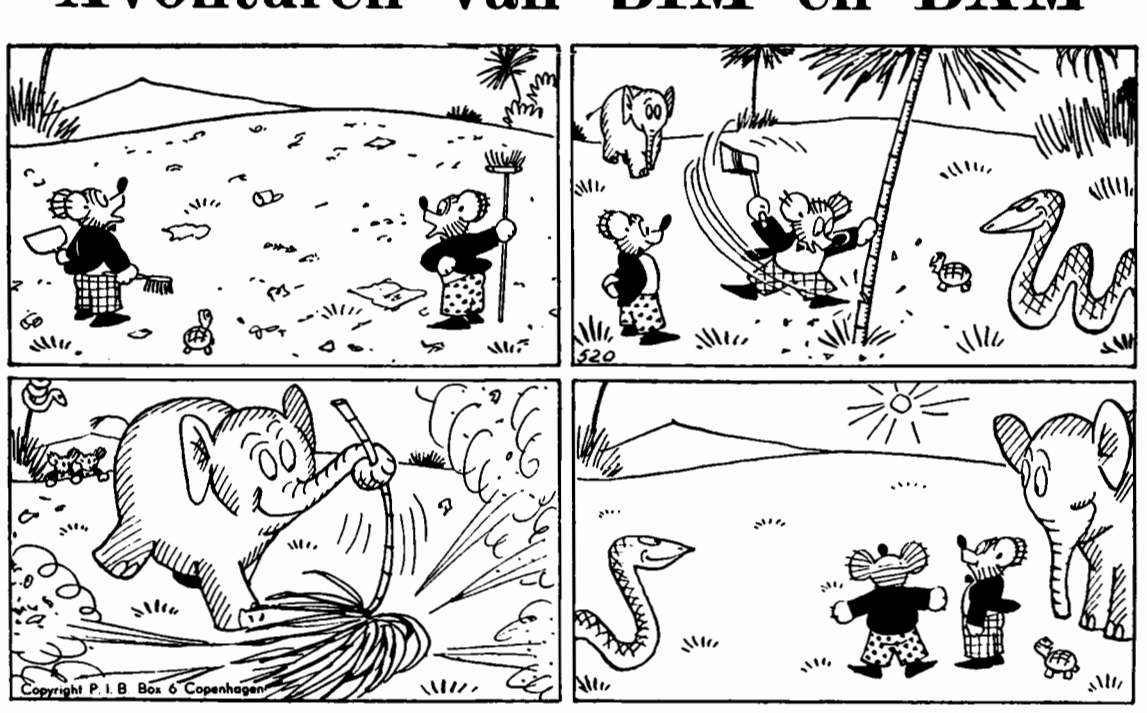

BIM EN BAM AAN HET OPRUIMEN.

„Kijk es, op het mooiste plekje,"
zegt Bim, met een boos gezicht:
„ligt het vol met picnic-rommel.
Moet je zien hoe dat daar ligt."
„Dat is weer iets van de mensen,"
meent Bam op verbolgen toon,
„blikken, schillen en papieren,
hoe krijgen wij 't ooit weer schoon?

Daar komt Jumbo, Bim, nadenkend,
krijgt opeens een goed idee:
„Jumbo," zegt hij, „is een uitkomst,
want die weet wel raad daarmee!"
Vlug hakt hij een jonge palmboom,
Jumbo veegt de rommel aan:
„Kijk es hoe het nú weer schoon is,"
roept Bim, „Jumbo, goed gedaan!"

DENKSPORT

HORIZONTAAL: 1. aziatisch schiereiland; 5. nootje; 8. gracieus; 11. oostersе jongensnaam; 14. metaal; 15. wondvocht; 16 opening; 20 zelfzucht; 24. prik; 25. lijst.

VERTICAAL: 2. zangnoot; 3. schoenmakerswerktuig; 4. als eerder (afk.); 5. familielid; 6. zijrivier van de Donau; 7. deel van de bijbel; 9. bitter vocht; 10. bijl; 11. woede; 12. beetje; 13. behoeftig; 17. vriend (fr.) 18. leeftijd (eng.) 19. familielid; 20. water in Friesland; 21. in orde; 22. heilige (afk.); 23. getij.

OPLOSSING
VORIG KRUISWOORDRAADSEL.

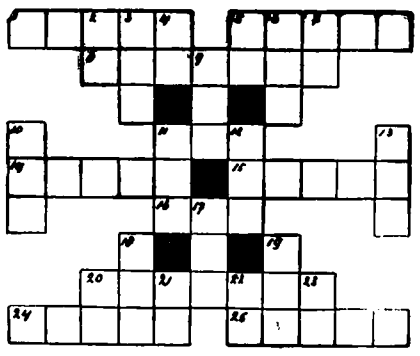

HORIZONTAAL: 1. t.a.; 3. eg; 5. kras; 7. pels; 9. Bea; 10. Ali; 12. air; 14. rups; 16. Oder; 17. or; 18. p.k.; 19. raap; 23. egel; 27. alp; 28. vlo; 30. eek; 31. Aida; 33. tien; 35. na; 36. s.l.

VERTICAAL: 1. trap; 2. Aa; 3. Ee; 4. glad; 5. keu; 6. s.a.; 7. pi; 8. sie; 9. br; 11. la; 13. r.r.; 15. sop; 16. oke; 19. ra; 20. ala; 21. apin; 22. al; 24. geel; 25. een; 26. l.k.; 28. va; 29. o.t.; 32. da; 34. is.

SPORTNIEUWS

R.K.S.V. „Boxtel".

J.l. zaterdag heeft Boxtel 1 haar eerste competitie in de hoogste amateurklasse besloten met een 5—3 zege op Roermond 1. De Limburgers werd geen kans gelaten revanche te nemen voor de destijds in Roermond geleden nederlaag.

Het jeugdige, zeker niet onverdienstelijk spelende team van de gasten kon Boxtel in de opmars naar de zege wel telkens benaderen, maar de thuisclub bleek sterk genoeg om steeds tijdig weer uit te lopen. En had de Boxtelse verdediging wat minder zorgeloosheid ten toon gespreid, dan zou de overwinning beslist een nog beter aanzien gehad hebben. In de voorhoede — waar men v. Kerkhove miste, maar waar de jeugdspeler P. v. d. Brand uitstekend debuteerde op de linksbuitenplaats — werd bij vlagen prima voetbal te zien gegeven, terwijl het doelpunten maken niet vergeten werd. Voor de rust had Boxtel aanvankelijk 'n 2—0 voorsprong kunnen nemen dank zij doelpunten van v. Munster en Pastoor, waarna Roermond nog een tegendoelpunt wist te maken. In de tweede helft van de wedstrijd liep Boxtel eerst uit tot 3—1, wederom door 'n treffer van Pastoor, terwijl Roermond spoedig daarop de spanning deed terugkeren door het Boxtelse doel voor de tweede maal te doorboren 3—2. Pastoor zorgde prompt daarop echter voor nieuwe Boxtelse successen, waardoor men op veilige afstand van de bezoekers geraakte 5—2. Het dapper doorvechtende Roermond kwam daarna niet verder meer dan tot 5—3.

En zo eindigt Boxtel in deze competitie dan op de 4e plaats van de ranglijst, wat voor deze debuterende 1e klasser een fraaie prestatie genoemd mag worden.

Boxtel heeft vele andere ploegen de loef weten af te steken door een overrompelende start in dit seizoen en door een sterke eindspurt, waarbij in de zes laatste wedstrijden niet minder dan 10 winstpunten vergaard werden. Wij menen in deze zo verdienstelijke competitie 1957—1958 een goede belofte voor de toekomst te mogen zien!

—o—

A.s. zondag gaat Boxtel 1 het seizoen besluiten met een vriendschappelijke uitwedstrijd tegen de sterke Tilburgse 2e klasser Sarto.

Boxtel 3 speelt om 12 uur thuis tegen WEC 2.

K.S.V. O.D.C.

AFDELING JEUGD.

Uitslagen van j.l. zaterdag:

Wilhelmina 5—ODC 5	1—1
ODC 7—V.O.W. 4	4—1

ODC B wist zich zondag niet in de prijzen te spelen. Van de drie wedstrijden verloor het er 2 en won er 1.

Programma voor a.s. zaterdag:

Concordia SVD 9—ODC 8

Vertrek om 2 uur per fiets bij de ODC-cantine.

Degenen, die zich hebben opgegeven voor de reis naar Blerick om ODC 5 te vergezellen naar het jeugdtournooi, worden vriendelijk verzocht de reisvergoeding à ƒ 3,— per persoon af te dragen aan de heer B. v. Veghel, Molenwijkseweg 57, op zondag tussen 11 en 12 uur in de ODC-cantine.

Degenen die zich hebben aangemeld voor de reis naar Duitsland op 16 en 17 augustus gelieven hun eerste termijn a.s. zondag in de cantine af te dragen.

Er zijn nog enkele plaatsen vrij in de bus voor de reis naar Dongen op 22 juni a.s. Als vergoeding wordt ƒ 2,— in rekening gebracht.

Degenen die zich reeds hebben aangemeld worden verzocht dit bedrag a.s. zondag af te dragen tussen 11 en 12 uur in de ODC-cantine.

D.V.G.-Nieuws.

Het eerste elftal van DVG speelt a.s. zondag in Erp tegen de club van die naam een wedstrijd-restant van 34 minuten. Deze wedstrijd werd in het begin van de competitie nl. gestaakt.

Het 2e elftal speelt om 2.00 uur thuis tegen Irene 3 uit Gemonde.

TRITON '55.

De waterpolo-competitie is voor Triton met een nederlaag begonnen. Op 2 juni werd de eerste wedstrijd gespeeld tegen T.R.B. I te Tilburg.

De uitslag was 7—1 (ruststand 6—1). Jo van Kleef zorgde voor het tegenpunt.

Dinsdag 10 juni a.s. ontvangt Triton bezoek van Waalwijk I. Mogenlijk kan ons team dan volledig uitkomen en een kleine overwinning behalen. Aanvang van de wedstrijd om 8 uur in bad Molenwijk.

IRENE — Gemonde.

J.l. zondag kwam Irene in Veghel uit tegen Blauw Geel 2. Voor de Irene-mannen stond in deze ontmoeting veel op het spel, want men mocht geen enkele steek laten vallen om de kansen op de kampioenstitel te behouden. Een van de naaste concurrenten, Avesteyn, was wel met veel supporters naar Veghel getogen om Blauw Geel aan te moedigen, maar Irene maakte korte metten met haar tegenstander en versloeg deze met 4—0.

Voor de rust werd door de Gemondenaren een 2—0 voorsprong genomen door doelpunten van W. Hellings en Fr. Groenendaal (strafschop).

In de tweede helft werd de voorsprong opgevoerd tot 4—0 door Th. v. d. Langenberg en Fr. Groenendaal. Beide ploegen misten 'n strafschop.

Dank zij deze overwinning blijft Irene haar kansen behouden, zij het dan dat ook Boskant en Avesteyn nog 'n woordje meespreken.

De stand aan de kop is thans als volgt:

Avesteyn	20	15	3	2	33	70—23
Irene	19	15	2	2	32	77—18
Boskant	19	14	4	1	32	52—27

A.s. zondag speelt Irene op eigen terrein haar laatste wedstrijd tegen BMC 2, aanvang 2 uur. Laten vele Gemondenaren daarbij aanwezig zijn om hun favoreiten aan te moedigen. Succes!

B.W.C. „De Sprinters".

J.l. zondag namen de renners van B.W.C. De Sprinters deel aan de Ronde van Rijen om de grote prijs van de Leren Zool. Deze zeer levendige wedstrijd over ongeveer 35 km bleef voor hen niet zonder succes. Nadat aanvankelijk Leyten en Willems al van zich hadden doen spreken door enkele uitlooppogingen te ondernemen, wierp H. Boeren zich in de strijd. Jammer genoeg kreeg hij niet voldoende steun van de 3 renners die met hem meegegaan waren. Zodoende kon men de 3 man sterke kopgroep niet meer inhalen en moest Boeren in de eindspurt tevens de tol betalen voor zijn zware werken. Maar ook de 7e plaats betekende een mooie prestatie.

D. Willems, M. Leyten en A. Hermes bereikten allen tijdig de finish.

J. v. Gils reed donderdag j.l. te Helchteren mee in de ronde van Belgisch Limburg over 140 km. Van de 114 deelnemers eindigde hij als 8e.

Zondag reed hij in Brustun weer een wedstrijd over 140 km en finishte wederom als 8e.

R.K. BaVoB.

De honkbalwedstrijd van j.l. zaterdag is niet doorgegaan. wegens het niet opkomen van Blue Lions 2.

Deze wedstrijd is derhalve door Bavob reglementair gewonnen.

J.l. zondag ontvingen onze dames Braakhuizen uit Geldrop. Aangezien Braakhuizen nog niets verloren had, zag het er niet erg rooskleurig voor Bavob uit. Er werd bovendien al bijzonder slecht van start gegaan.

In de derde innigs wisten onze dames zich echter te herstellen door vijf spelers over de plaat te brengen.

Hierdoor werd de stand gelijk. In de volgende innings werden door beide partijen nog 2 punten gescoord, waardoor de eindstand gelijk werd.

De wedstrijd moest daarna verlengd worden met een innings. Bavob kwam hieruit als winnaar te voorschijn.

Het programma voor zondag wordt nog bekend gemaakt.

R.K.W.S.V. „De Globetrotters".

Zaterdag 7 juni a.s. gaat onze seniorengroep deelnemen aan de prachtige Vennenwandeltocht te Oisterwijk. Wij vertrekken per fiets om 13.00 uur vanaf de brandweerkazerne. Wij rekenen er op dat alle deelnemers vroeg genoeg aanwezig zijn opdat er tijdig gestart kan worden.

Trainen in de komende week:

Maandag 19.30 uur de senioren.
Donderdag 16.45 uur de aspiranten.
Zaterdag 15.00 uur de junioren.
Maandag 19.00 uur zang voor de junioren.

Zorgt allen present te zijn, want er komen nog maar een paar trainingen meer voor de tocht in Oosterhout.

Het gironummer van de nieuwe parochie is

469672

t.n.v. H. de Beer pr. Oisterwijk

Plaatselijk nieuws

AGENDA.

SPREEKUUR BURGEMEESTER.

Maandag 9 juni a.s. van 10—12 uur voormiddag.

K.M.G. Maria-Garde.

Zondag 7 juni om half drie bijeenkomsten voor alle groepen. De Irene en Beatrix komen in het Verenigingsgebouw op de Burgakker, de Klimoppers in het K.J.V.-huis. Fietsen meebrengen.

R.K.J.B.

Door genoemde afdeling werd de afgelopen winter voor het eerst een stalwedstrijd georganiseerd in samenwerking met de Coöp. Zuivelvereniging „De Kempen". De uitslag was als volgt:

1. J. Spierings met 139.2 p.; 2. Fr. Swinkels met 131 p.; 3. C. Oomen met 129.6 p.; 4. W. v. d. Pasch met 127.8 p.; 5. N. v. Berkel met 120.4 p.; 6. Joh. v. Alphen met 115.6 p. Het maximaal te behalen punten was 140.

Verder wist de heer C. Oomen de 3e prijs te behalen bij de Kringstalwedstrijd van de R.K.J.B., Kring Tilburg.

Vakdiploma.

Door de examencommissie van het Kappersbedrijf werd bij het te Eindhoven afgenomen vakexamen het Bediendendiploma toegekend aan mej. Maria Kimpel, Boxtel.

E.H.B.O.

Agenda.

10 juni 2e dinsdag van de maand oefenavond voor al onze leden onder leiding van Dr. Wentholt met assistentie van de dames den Otter en de Heer P. van Hal.

Woensdag 11 juni 8e en tevens laatste les van de cursus van Dokter Margry en Dokter Janssens.

Donderdag 12 juni examen van de cursisten van de cursus van Dokter Janssens, aanvang half 8.

Vrijdag 13 juni examen van de cursisten van de cursus van Dokter Margry eveneens aanvang half acht.

Deze avond dus GEEN oefenavond voor de Eerw. Zusters en dames in verband met examen.

Alle cursisten worden beslist verwacht daar geen gelegenheid kan worden geboden nadien nog een examen te doen.

Gevonden en verloren.

Week van 28 mei tot en met 3 juni.

GEVONDEN: wit kinderschoentje; grijs gevlamde vulpen, merk Fortuna; blauw kindervestje; licht groene step op luchtbanden; sleuteltje; sleutel; slangetje van fietspompje; licht groen jasje, gemerkt 1047; armband, konijntje (Hollandertje).

VERLOREN: bruine herenportemonnaie, inhoud ongeveer 2 gulden; zwart angorawollen hoedje; rode zwembroek en badhanddoek; blauwgrijs colbertjesje; rode portemonnaie, inhoud ƒ 3,15; twee sleuteltjes aan leren étui; donker groene step op luchtbanden; grijze brilétui; 3 muntbiljetten van ƒ 2,50; rode portemonnaie, inhoud ongeveer ƒ 300,— en foto's; bruine zakagenda; abonnement zwembad, t.n.v. J. v. d. Brandt; Achterklep van aanhangwagen met opschrift Raaymaker-Coch; kerkboek t.n.v. Kees van Eijndhoven; abonnement zwembad t.n.v. Spikmans; zwart popeline jasje met capuchon; blauw-grijze parkiet; bruine wildlederen sigarenkoker; zwarte ballpoint, merk THN; witte vierkanten damesshawl met bloemmotief en lichtbruine rand; zilveren langwerpige broche; zwart zwembroekje met een wit streepje; zwartwit geschilderde step op luchtbanden; zonnebril in geel étui;

Inlichtingen bij de gemeentepolitie te Boxtel.

Emigratie-forumavond.

Door het Gewestelijk Arbeidsbureau te 's-Hertogenbosch wordt op woensdag 11 juni a.s. een emigratie-forumavond gehouden. Het forum wordt gevormd door drie voorlichtingsambtenaren die oriëntatiereizen hebben gemaakt naar Australië, Canada, Nieuw Zeeland en Zuid Afrika.

Van deze gelegenheid kunnen belangstellenden gebruik maken zich door eigen vragen op de hoogte te stellen van de emigratiemogelijkheden naar de onderscheiden landen.

Met films over de besproken landen zal de avond worden afgewisseld en het gesprek worden aangevuld.

Men is welkom op woensdag 11 juni 's avonds om 8 uur in het restaurant „Cosmopoliet", Snellestraat 49 te 's-Hertogenbosch.

MORTON en JACKSON

Bestrijders van de menselijke pijn

Het leed der mensheid is de eeuwen door ontzaglijk groot geweest. Naast het verdriet, het geestelijk lijden, waarvan de diepte niet te peilen is, was er dan de ellendige lichamelijke pijn in zijn velerlei vorm.

Wat heeft men al geprobeerd, om het lijden der slachtoffers te verzachten. De Chinezen maakten gebruik van opium, men ontdekte, dat de mandragora, de wortel van de alruin, een zekere verdovende werking had.

In de Middeleeuwen gebruikte men de z.g. slaapzwammen, waarvan het slachtoffer soms geheel buiten zinnen raakte. En dan was er ook nog de zware alcoholroes, waardoor de lijder de pijn niet in alle hevigheid voelde.

Maar dit waren allemaal slechts lapmiddeltjes, die, wel verre van afdoende te zijn, de zaak soms eer erger maakten dan beter. Dè grote ontdekking is pas gedaan door Morton, met behulp van Jackson.

William Thomas Green Morton wordt 9 augustus 1819 te Charlton in Messachusetts geboren. Zodra dat mogelijk is, wordt hij bij een koopman in de leer gedaan. Maar hier heeft William Thomas gauw genoeg van. Hij gaat in Baltimore studeren voor tandarts.

In 1841 is Morton klaar en hij vestigt zich als tandarts in Farmington. Het belangrijkste oogmerk van de 22-jarige is: geld verdienen, en dat heeft hij gemeen met zijn vier jaar oudere collega uit Hartford, Horace Wells, Zij komen overeen gezamenlijk een praktijk te beginnen in Boston. Maar Wells geeft er al spoedig de brui aan en Morton zet op zijn eentje door.

Na enige tijd laat William Thomas zich inschrijven als student in de medicijnen aan het Harvard College in Cambridge en wordt hij assistent van de bekende geneesheer Jackson.

HET CONTACT MET JACKSON.

Charles Thomas Jacksen, veertien jaar ouder dan Morton, was een veelzijdig geleerde. Hij was afkomstig uit Plymouth maar had eerst in Boston en daarna ook in Europa, met name in Parijs, gestudeerd. Hij was chemicus, geoloog, muntmeester en mineraloog. Hij opende een laboratorium voor chemische onderzoekingen en doceerde hier ook voor een aantal studenten.

Morton komt bij Jackson in huis en de onderlinge verhouding is bizonder vriendschappelijk. Maar als de liefde in het spel komt, is het met de studie van Jackson's pupil gedaan. Hij neemt zijn oude beroep van tandarts weer op en ditmaal verwacht hij er nog heel wat van ook. Morton heeft namelijk een uitvinding gedaan: met een bepaald soldeersel kan hij kunsttanden bevestigen op gouden platen. In het vervaardigen van kunstgebitten ziet hij zijn toekomst.

Máááár, alvorens men een kunstgebit kan plaatsen, moeten eerst de rotte en ontstoken wortels worden verwijderd en dat is zo'n ellendig pijnlijke geschiedenis — van verdoving immers heeft niemand nog ooit gehoord —, dat de belangstelling voor Morton's uitvinding slechts minieum is.

HOE ONDERDRUK IK DE PIJN?

Morton's eerste zorg is dus, een middel te vinden om de pijn zo veel mogelijk te onderdrukken. Zijn leermeester Jackson verschaft hem „kiespijndruppels", die o.m. ether bevatten, maar deze zijn verre van afdoende.

In deze tijd komt een zekere Colton, een rondreizend spreker, in Hartford. Om de zaak wat aantrekkelijker te maken, neemt hij in het publiek allerlei proeven, onder meer ook met het vreemde z.g. lachgas. Daar hadden verschillende ontdekkers en geleerden zich al mee bezig gehouden en in 1848 wendde een Engelsman zich tot de Franse koning, met het verzoek, opnieuw te laten onderzoeken, of het lachgas gebruikt kon worden als pijnverdovend middel. Maar de Franse academie was het verzoek als onzinnig af. De beroemde chirurg Velpeau schreef zelfs „Mes en pijn zijn in de chirurgie twee woorden, die voorgoed in het bewustzijn van de patiënt tezamen horen; met dit gedwongen samengaan moeten wij genoegen nemen".

DE GROTE VONDST.

Geïnspireerd door deze niet zonder effect blijvende demonstraties, van de reizende Colton schaft Morton zich een fles met zuivere, dus niet met alcohol vermengde, zwavelether aan. Hij gaat in zijn stoel zitten, giet wat ether op zijn zakdoek, legt die op zijn neus en mond en — komt na tien minuten weer bij. De grote vondst is gedaan.

Toevalligerwijze belt op dezelfde avond de musicus Frost, een reus van een kerel, maar geplaagd door een hevige kiespijn, bij Morton aan. Met instemming van het slachtoffer herhaalt de gelukkige tandarts de zo juist bij hem zo schitterend geslaagde proef. Na vijf minuten is het leed geleden, maar het was geen echt leed meer, want Frost heeft nergens iets van gemerkt.

Nu weet Morton zijn tijd gekomen. Reeds de volgende dag verschijnt er een berichtje in de krant. De gelukkige uitvinder van de ethernarcose richt zich tot de hoofdchirurg van het Algemeen Hospital, de zeer geziene dr. J. Warren. En reeds enkele dagen later krijgt hij van de tweede chirurg, dr. Hayward, de uitnodiging, op vrijdag 16 oktober, 's morgens om 10 uur, in het Messachusetts General Hospitaal aanwezig te zijn, met het oog op een op handen zijn de operatie.

EER, AFGUNST, ARMOE.

Tegen tienen op de bewuste dag zijn in het amphitheater van het hospitaal 7 geneesheren bijeen. De patiënt ligt op de operatietafel en de studenten verdringen zich in de banken, om maar niets van de komende gebeurtenissen te missen. Maar wie er is of niet is, geen Morton.

Deze is koortsachtig bezig geweest, een soort inhalator te ontwerpen en te laten vervaardigen. Maar het instrument is niet op tijd klaar gekomen en nu dreigt alles mis te lopen. Juist echter op het moment dat dr. Warren het mes op het vel van zijn patiënt zet, komt Morton binnenstormen. De narcose kan toch nog worden toegepast. En het lukt, het lukt!

Als de behandelde bijkomt, verklaart hij, niets anders te hebben gevoeld dan iets als het lichte schaven van een stomp wes. En dr. Warren bevestigt: „Inderdaad mijne heren, inderdaad, dat is geen grootspraak!" Een enorme ovatie is Morton's deel.

Het Zuidpoolgebied

Uit het tot nu toe verrichte onderzoekingen is gebleken dat het Zuidpoolgebied een rijke bron voor wetenschappelijke kennis is, die nieuw licht kan werpen op de opbouw van de aardkorst, het klimaat en andere levensomstandigheden.

Reeds is gebleken dat deze ijswoestijn van vijftien miljoen vierkante kilometer oppervlak gegevens van onschatbare waarde kan verstrekken.

Zo zijn de geleerden ervan overtuigd dat het Zuidpoolgebied de sleutel bezit tot een groot aantal geheimen: de klimaatwisselingen, de aard van de kosmische stralen, de samenstelling en de vorm van de aarde, de betrekkingen tussen aarde en zon — mysteriën van de wereld waarin wij leven.

Indien wij de invloeden leren begrijpen, waaraan de veranderingen van het weer zijn toe te schrijven, dan zal de mens eenmaal niet alleen in staat zijn het weer met grote nauwkeurigheid te voorspellen, maar hij zal ook in staat zijn het te beheersen.

Volgende onderzoekingen zullen meer inzicht verschaffen over de betrekking tussen het Zuidpool-ijs en de koude oceaanstromen en tussen het ijs en het klimaat van het zuidelijk halfrond.

Het is vooralsnog onbekend hoe lang het oceaanwater er over doet om van het Zuidpoolgebied naar de evenaar en terug te stromen en dat is juist iets wat van het allergrootste belang is. Deze bewegingen in het water van de oceanen spelen een zeer belangrijke rol bij de weersvoorspellingen en ze zijn tevens een maatstaf voor de aanvoer van het voedsel in het zeewater.

Over de afzettingen van delfstoffen in het Zuidpoolgebied is nog vrijwel niets bekend, maar men vermoedt dat er zich aanzienlijke reserves aan ijzer, koper, goud, platina en uranium bevinden.

HOE KORT HET DENKEN TOT STAND KOMT.

Door het in Cambridge gevestigde Instituut voor Technologie (MIT) is een nieuwe afdeling opgericht, waarin onderzocht zal worden hoe de mens denkt en met behulp van de opgedane ervaring „het denken" van de elektronische rekenmachines te verbeteren. Tot de vraagstukken die nader onderzocht zullen worden behoren onder meer: een mathematische opstelling van de spraakkunst; verdere ontwikkeling van de vertaalmachines; elektronische hulpmiddelen voor blinden en doven; het kort en bondig maken van het gesproken woord teneinde al het overbodige te elimineren; en de ontleding van de elektrische activiteit van de hersenen met behulp van elektronische apparaten.

Vaderdag! 15 juni a.s.

In onze boekwinkel vindt u tal van geschenken waarmede vader zeer zeker in zijn schik zal zijn.

★

Wat denkt u van een vulpen al of niet met bijpassend potlood, een ballpen, een mooi boekwerk, een doos herenpost bedrukt met naam, iets voor 't kantoor of wat dan ook uit onze grote sortering.

Wij zullen het u gaarne geheel vrijblijvend tonen.

Boekhandel TIELEN Stationstraat

Jubileum-Bedevaart

naar

BEAURAING (6 juli 1958)

Opgave voor deze tocht kan tot 22 juni plaatshebben bij:

M. v. d. Schoot, Kapelweg 10 Boxtel
Mevr. Luykx, Dufourstraat 38 „
C. Slijters, De Braken 2 „
Jo. Roovers, Pr. Hendrikstraat 42 „
H Verstappen, Lennishuvel 4 „
H. van Dongen, Rechterstraat 38 „

f 12.- voor volwassenen
f 9.- voor kinderen

Wegens het grote aantal deelnemers dat dit jaar verwacht wordt, is het gewenst zich spoedig op te geven.

PAROCHIE-AGENDA

Parochie St. Petrus, Boxtel.

Tweede zondag na Pinksteren, 8 juni 1958.

ZONDAG: De HH. Missen zijn om half 7, kwart voor 8, 9 uur en om half 11 de Hoogmis. HALF 7 gel. jrgt. voor Lambertus Aarts; Maria-altaar gel. H. Mis voor Martinus v. d. Brand; KWART VOOR 8 gel. jrgt. voor Gerardus van Houtum en Geerdina v. Eerd; Maria-altaar gel. jrgt. voor Adrianus v. Maaren; H. Hart-altaar gel. H. Mis voor Franciscus Pijnenburg vw .de Handboogschutterij; 9 UUR jrgt. voor Fons v. Heesch en Elisabeth v. Heesch-v. d. Bosch; Maria-altaar gel. H. Mis voor Anna Catharina Vullings; H. Hart-altaar gel. H. Mis voor Wilhelmus Schellekens te Gemonde overl.; H. Bloedkapel gel. H. Mis voor de zieke leden van de K.A.B. vanwege het Gouden Jubilé; HALF 11 Hoogmis als gez. H. Mis voor de levende en overleden leden van de R.K. Gildenbondsharmonie.

COLLECTE. Vandaag is de eerste collecte voor onze eigen kerk; de tweede collecte is voor „DE KERKENBOUW IN ONS BISDOM". Help het grote probleem van de kerkenbouw oplossen door uw gulle gave.

LOF. Vandaag (zondag), donderdag en vrijdag om 7 uur Lof met rozenhoedje.

Vandaag wordt na het Lof gezongen lied no. 35.

FEEST VAN HET H. HART. A.s. vrijdag vieren wij het feest van het H. Hart. Onder de H. Mis van half 8 algemene H. Communie voor de kinderen.

Om HALF 10 processie vanuit de kerk voor de schooljeugd, waarna plechtige H. Mis in het processiepark.

's Avonds om 7 uur Lof met rozenhoedje. Wij hopen, dat onze gelovigen deze dag in groten getale het H. Misoffer mee komen opdragen en het Lof komen bijwonen, tot eerherstel voor de ondankbaarheid, die wordt betoond jegens Christus' Verlossingswerk.

H. VORMSEL. Op woensdag 18 juni a.s. zal Mgr. W. Bekkers in onze parochie het H. Vormsel komen toedienen.

Als voorbereiding hierop zullen wij een noveen houden, welke begint op **maandag 9 juni**. Wij verwachten tijdens die noveen alle kinderen, die het H. Vormsel zullen ontvangen, **'s morgens om half 8** in de H. Mis. Tevens willen wij de ouders verzoeken om gedurende die noveen ook thuis het volgende gebed te bidden: „Kom, H. Geest, vervul de harten van Uw gelovigen, en ontsteek in hen het vuur van Uw liefde.

V. Zend Uw Geest uit en alles zal worden herschapen.

R. En Gij zult het aanzien van de aarde vernieuwen.

Laat ons bidden. God, Gij hebt de harten van de gelovigen door de verlichting van de Heilige Geest onderwezen; geef, dat wij door die Heilige Geest de ware wijsheid mogen bezitten en ons altijd over Zijn vertroosting mogen verblijden. Door Christus, onze Heer.

Amen".

OPGAVE VAN LEERLINGEN VOOR DE KLEUTERSCHOOL. Vandaag, zondag 8 juni, is er na de Hoogmis gelegenheid om kinderen op te geven voor de kleuterschool op Duinendaal voor 't nieuwe schooljaar. Ook in de week van 8 tot 15 juni is er na schooltijd nog gelegenheid hiervoor.

De kleuters moeten vóór 1 oktober 4 jaar zijn geworden.

OVERIGE AGENDA.

DOPEN: iedere dag van half 3 tot 3 uur; wij zouden onze gelovigen vriendelijk willen verzoeken een doop vooraf op de pastorie te komen melden.

BIECHTEN: zaterdag van half 3 tot 4 uur en van 6 tot half 8.

MARIACONGREGATIE: a.s. donderdag om half 8 in de kerk.

H. FAMILIE: a.s. vrijdag om 8 uur in de kerk.

MAANDAG: KWART VOOR 7 gez. mndst. voor Huberta v. Hal-Tinnenbroek; HALF 8 gel. H. Mis voor het geestelijk en tijdelijk welzijn van onze parochie en van onze parochianen; Maria-altaar gel. H. Mis tot een bijzondere intentie wegens genezing van een zieke; H. Hart-altaar gel. mndst. voor Petrus v. d. Steen; HALF 9 gez. mndst. voor Anna Wilhelmina Hoevenaars; Maria-altaar gel. H. Mis voor Johanna Maria v. Geel-de Koning.

DINSDAG: KWART VOOR 7 gel. jrgt. voor Lambertus v. d. Sande; Maria-altaar gel. mndst. voor Marinus Eijkemans; HALF 8 gel. jrgt. voor Wilhelmus v. d. Langenberg, Adriana v. d. Donk de hsvr., Hubertus de zoon en Johanna de dochter; Maria-altaar gel. mndst. voor Johannes Beks; H. Hart-altaar gel. mndst. voor Maria v. d. Sande-v. Duren; H. Bloedkapel gel. H. Mis voor Willibrord Grilis; HALF 9 gel. jrgt. voor Jeanette v. d. Krabben; Maria-altaar gel. mndst. voor Johannes v. d. Plas.

WOENSDAG: FEESTDAG VAN DE H. APOSTEL BARNABAS: KWART VOOR 7 gel. mndst. voor Johanna v. Aarle-Schipper; HALF 8 gel. jrgt. voor Cornelia v. Houtum-v. Boxtel; Maria-altaar gel. mndst. voor Walthera v. Doorn-v. Esch; H. Hart-altaar gel. mndst. voor Franciscus Pijnenburg; HALF 9 gel. H. Mis voor Johannes v. Dooremalen en Adriana v. d. Broek de hsvr.; Maria-altaar gel. H. Mis voor Maria Deelen-Akkerman v. w. de St. Elisabethvereniging.

DONDERDAG: KWART VOOR 7 gez. mndst. voor Johannes Voets; HALF 8 gel. H. Mis voor Johanna Bergman-v. Berlo en Jo de kleinzoon v.w. zijn verjaardag; Maria-altaar gel. H. Mis tot een bijzondere intentie; H. Hart-altaar gel. H. Mis voor Josephus v. Uitert namens het administratieve personeel van het Telefoondistrict 's Hertogenbosch; HALF 9 gez. mndst. voor Johannes v. d. Plas; Maria-altaar gel. H. Mis voor de overl. ouders Timmermans-v. Heeswijk.

Hedenavond om 7 uur lof met rozenhoedje; na het lof lied no. 137.

Om half 8 Mariacongregatie in de kerk.

VRIJDAG: FEEST VAN HET H. HART KWART VOOR 7 gel. mndst. voor Cornelis Leijten; HALF 8 gel. mndst. voor Antoinetta v. Dongen-Pierrot; Maria-altaar gel. mndst. voor Josephus v. Uitert; H. Hart-altaar gel. H. Mis voor Elisabeth v. Cuijk-v. d. Meerakker; HALF 9 gez. mndst. voor Maria v. d. Sande-v. Duren; HALF 10 processie vanuit de kerk, waarna plechtige H. Mis in het processiepark voor het geestelijk en tijdelijk welzijn van alle schoolkinderen, namens de Broederschap van het H. Bloed.

Hedenavond om 7 uur lof met rozenhoedje; na het lof lied no. 40.

ZATERDAG: KWART VOOR 7 gef. gez. H. Mis voor Johannes Servatius Deppen; Maria-altaar gef. gel. jrgt. voor Hendrikus v. Gerwen; HALF 8 gel. jrgt. voor Johanna v. d. Sande-Essens; Maria-altaar gel. mndst. voor Henrica de Laat; H. Hart-altaar gel. H. Mis voor Josephus v. Uitert namens het personeel van de P.T.T., district 's Hertogenbosch; HALF 9 gez. mndst. voor Antoinetta v. Dongen-Pierrot; Maria-altaar gel. mndst. voor Henricus v. d. Oetelaar; HALF 10 gez. Huwelijksmis.

Zijn voornemens een christelijk huwelijk aan te gaan volgens het gebruik van onze heilige Moeder de Kerk:

Theodorus Johannes van Heesch, geb. en won. in deze parochie en Gertruda Maria van der Burgt, geb. in deze parochie en won. par. H. Hart. Dit is van hen de eerste afkondiging.

Franciscus Blummel uit deze parochie en Elisabeth Maria van Gestel, uit deze parochie. Dit is van hen de tweede afkondiging.

Adrianus Steeman, uit deze parochie en Huberdina Leyten, uit de par. van het H. Hart; Petrus Franciscus van de Camp uit Eindhoven (Fellenoord) en Martina Gerdina Maria Broeren uit Eindhoven (H. Catharina); Lodewijk Pechtold uit deze parochie en Maria Elisabeth Anna Theresia Verdonk, uit Breda. Dit is van hen de derde afkondiging.

Wij vermanen eenieder, die op de hoogte is van enig beletsel, dit ten spoedigste aan de pastoor bekend te maken.

Parochie H. Hart, Boxtel.

Tweede zondag na Pinksteren, 8 juni 1958.

Vandaag gaat de eerste schaal „de stuiversschaal" voor de kerk, welke vandaag bijzonder tot doel heeft om bij te dragen in de kosten der versiering der H. Sacramentsprocessie, welke a.s. zondag gehouden wordt.

De tweede schaal gaat voor de nieuwe parochiekerk in Boxtel.

Des avonds is het om zeven uur Lof met rozenhoedje voor de vervolgde kerken voor het behoud van de vrede.

VRIJDAG — feest van het H. Hart van Jezus, patroonfeest van onze parochie. Daags te voren is er gelegenheid om te biechten des morgens onder de HH. Diensten en des avonds van zes tot acht uur.

De HH. Missen zijn in de kerk om kw. voor zeven pl. gez. H. Mis; om acht uur kindermis met zang; en om neger uur.

In de Burcht om half acht.

Om drie uur n.m. is het Lof met toewijding der schoolkinderen aan het H. Hart. Des avonds is het om half acht plechtig Lof voor alle parochianen.

Tevens is het vandaag de feestdag van de H. Antonius van Padua.

A.s. zondag zal dit feest van het H. Hart, het patroonfeest van onze parochie plechtig worden gevierd door onze jaarlijkse H. Sacramentsprocessie in aansluiting op de Hoogmis. Deze Hoogmis zal beginnen om TIEN UUR.

In verband hiermee zijn a.s. zondag de andere HH. Missen in de kerk om kw. voor zeven — acht uur en NEGEN UUR (NIET kw. over negen). In de Burcht vervalt de H. Mis van elf uur, maar in plaats daarvan wordt in de Burcht na de middag om zes uur een H. Mis gelezen.

De PROCESSIEWEG is: vanuit de kerk door de Baroniestraat — Brugstraat — Merheimstraat — naar de Burchtkapel, waar bij het rustaltaar een korte predikatie wordt gehouden en de zegen met het Allerheiligste gegeven.

Daarna gaat de processie terug door de v. Hornstraat — Breukelsestraat — Baroniestraat — naar de kerk. Zij, die aan de processieweg wonen, worden verzocht te zorgen voor een passende versiering en de vlaggen uit te steken.

Verdere nadere bijzonderheden worden per circulaire bekend gemaakt.

MAANDAG begint de noveen van voorbereiding voor de kinderen welke op DINSDAG 17 juni a.s. het H. Vormsel zullen ontvangen.

ZONDAG: In de kerk: kwart voor 7 l.d. voor Arnoldus v. Dijk vw. de buurt; 8 uur l.d. voor overl. vader vw. de kinderen (A. Kelders); kw. over 9 l.d. voor Gerardus v. Dun vw. R.K. Bouwvakarbeidersbond; half 11 HOOGMIS voor het geestelijk en tijdelijk welzijn der parochianen.

In de Burcht (Z.E. Pater Kohlman): half 8 l.d. voor Johanna Teulings-de Vries vw. de buurt; kw. voor 9 l.d. voor overl. moeder (Anna Everhard-Simons); 10 uur l.d. voor Gerardus Vlaminkcx-Belt vw. de buurt; 11 uur l.d. voor levende leden van Broederschap St. Willibrord.

MAANDAG: 7 uur l.d. voor Anna Maria v. Beljouw-v. d. Struijk; zijaltaar l.j. voor Johanna v. Geffen-v. d. Horst; kw. voor 8 l.d. voor Christina Baaijens-v. d. Aker; half 9 l.d. voor Josephus de Leijer en overl. familie.

In de Burcht: half 8 l.d. voor Wilhelmina v. d. Loo-Jansen.

DINSDAG: 7 uur l.d. voor Theodora v. Kollenburg vw. broers en zusters; zijaltaar l.j. voor Theodorus v. Genuchten en overl. broers en zusters; kw. voor 8 l.j. voor Theodorus Post-Hanegraaf; half 9 gez. d. voor Elisabeth Veldhuis en Elisabeth v. d. Wetering; half 10 gez. Huwelijksmis.

In de Burcht: half 8 l. mndst. voor Wilhelmus v. d. Ven-v. d. Boogaard.

WOENSDAG: 7 uur l. mndst. voor Gerardus v. Hooff; zijaltaar l. j. voor Adrianus v. Genuchten en overl. broers en zusters; kw. voor 8 l.d. voor Johannes de Koning-Theulings; half 9 l. mndst. voor Joanna v. Erp-v. d. Loo.

In de Burcht: half 8 l.d. voor Jan Francis v. d. Ven en Adriana v. Gool.

DONDERDAG: 7 uur l.j. voor Joke v. Baast; zijaltaar l.d. voor Gerardus v. Beljouw te Oirschot overl.; kw. voor 8 l. mndst. voor Jordina Schellekens-van Hooff; half 9 gez. mndst. voor Antonius v. Haeren-Spierings.

In de Burcht: half 8 l. mndst. voor Adriana v. d. Broek-Willems.

VRIJDAG: kw. voor 7 pl. gez. d. voor de leden broederschap H. Hart; zijaltaar l.j. voor Jacobus Sars en Maria v. Eijndhoven; 8 uur l.d. voor Wilhelmina v. d. Sande vw. de buurt; 9 uur l.d. voor overl. fam. v. Laarhoven.

In de Burcht: half 8 l.d. voor Petronella Baaijens.

ZATERDAG: 7 uur l.d. voor overl. fam. Slijters-Voets; zijaltaar l.j. voor Johanna v. d. Laak-Persons; kw. voor 8 l.d. voor Adrianus v. Roosmalen; half 9 l.j. voor Jan Raaijmakers.

In de Burcht: half 8 l.d. voor Antonius Wagenaars, echtgenote en zonen.

Parochie H. Lambertus, Gemonde

Tweede zondag na Pinksteren, 8 juni 1958.

Zaterdag 7 juni: biechten als gewoon.

ZONDAG: HH. Missen: 7 uur mndst. voor Matthijs Verhagen; half 9 mndst. voor Marinus v. d. Heuvel; 10 uur mndst. voor Wilhelmus de Laat-v. d. Oetelaar; 10.50 uur Hoogmis in Volkszang en algemene H. Communie voor de parochianen.

In de namiddag te **4 uur** houden wij onze jaarlijkse grote H. Sacramentsprocessie te beginnen vanaf de meisjesschool. Laten de deelnemers en de toeschouwers door hun eerbied getuigen van hun geloof.

MAANDAG: 7 uur mndst. voor de Wed. v. d. Eerden-Rozendaal; half 8 mndst. voor Antonius v. Mensvoort.

DINSDAG: H. Margarita: 7 uur mndst. voor Michiel Jan Klomp; half 8 mndst. voor Wed. Cornelia Bressers-v. d. Boom; 9 uur Bijeenkomst van Vrouwen-Congregatie in gezamenlijke H. Mis en H. Communie (Medaille en Congregatieboekje meebrengen).

WOENSDAG: H. Barnabas: 7 uur jrgt. voor Lamberdina Geerts; half 8 mndst. voor Martina v. Breugel-Wijdeven.

DONDERDAG: Sint Odulphus: 7 uur mndst. voor Antonetta v. d. Langenberg-Timmers; half 8 voor Johanna Teraa.

VRIJDAG: Feest van het H. Hart van Jezus: 7 uur mndst. voor Maria Catharina v. d. Ekart; half 8 mndst. voor Wilhelmus Schellekens-v. Oorschot.

In de namiddag van 3 tot 4 uur: Aanbidding van het Allerheiligste.

In de avond te 8 uur Avondmis met H. Communie (niet eten na half 6): mndst. voor Henricus Schellekens-de Laat.

ZATERDAG: H. Basilius: 7 uur jrgt. voor Johanna v. Kessel; half 8 jrgt. voor Josef Lavrijsen en Anna Lavrijsen.

In het Klooster: Dagelijks te 7 uur v. Wilhelmus de Laat, v. d. Levende Rozenkrans, Kevelaer, H. Hart, Bokhoven en Roermond.

MEDEDELINGEN.

1. Collecte voor de kerk en Kerkenbouwactie.
2. Kindermis: dinsdag en vrijdagmorgen.
3. Schoonmaak der kerk aanbevolen aan: Riek v. Eindhoven en Corrie Verhagen.
4. De Zelatricen van de Levende Rozenkrans worden verzocht de Contributie op te halen.
5. Gedoopt: Henricus v. Boven-v. Oorschot (2 juni).

Parochie H. Theresia, Boxtel.

Tweede zondag na Pinksteren, 8 juni 1958.

ZONDAG: 7 uur H. Mis voor het welzijn van de parochie; om half 9 jrgt. voor Josephus Hendrikx; **om 10 uur de Hoogmis** (1e jrgt. voor Theodora van Ingen-v. Rijzewijk) **waarna plechtige H. Sacramentsprocessie.**

De eerste schaal is voor de eigen kerk en de tweede voor de kerkenbouw van ons bisdom.

MAANDAG: om 7 uur de wekelijkse H. Mis voor Maria v. d. Pas-v. d. Ven; om kwart voor 8 jrgt. voor Adrianus de Dekker.

DINSDAG: om 7 uur de wekelijkse H. Mis voor Marinus Bergman; om kw. voor 8 jrgt. voor Adriana de Dekker.

WOENSDAG: om 7 uur H. Mis voor Johanna Schakenraad-Schalkx; om kw. voor 8 mndst. voor Jacobus de Dekker.

DONDERDAG: om 7 uur H. Mis v. Josephus v. d. Akker; om kwart voor 8 wekelijkse H. Mis voor Adrianus van Esch.

VRIJDAG, **feestdag van het Allerheiligste H. Hart van Jezus.** Des morgens om **half 8** mndst. voor Gerarda Schellekens-Schalkx. Des avonds om **8 uur** pl. gez. H. Mis (1e jrgt. voor Petronella Oomen-Broers).

ZATERDAG: om 7 uur jrgt. voor Theodorus Roelofs; om kwart voor 8 jrgt. voor Peter Verstappen en hsvr.

Gelegenheid tot biechten:

Dagelijks voor de HH. Missen en zaterdagavond van 7 tot 8 uur.

Katechismusles op school:

Klas 3: les 53.
Klas 4: les 37.
Klas 5: les 48.
Klas 6: vanwege de Plechtige H. Communie, deel 2.

H. Vormsel:

Zondag 8 juni begint de noveen voor het H. Vormsel, dat hier door Mgr. Bekkers zal worden toegediend op dinsdag 17 juni des morgens om 11 uur.

Parochie St. Jan's Onthoofding, Liempde.

Tweede zondag na Pinksteren, 8 juni 1958.

ZONDAG: 6 uur l.j. voor Willem van Dijk; half 8 l.m. tot welzijn der parochie, met uitdeling der H. Communie onder die H. Mis; 10 uur z.j. voor Cornelis v. d. Laar; om 3 uur plechtig Lof met processie.

MAANDAG: half 7 z.j. voor Wouter v. Abeelen; 7 uur z.j. voor Maria Adrianus v. d. Laar; 8 uur l.m. voor Johanna Traa overleden te Gemonde.

DINSDAG: half 7 z.j. voor Maria Wouter v. Abeelen; 7 uur z.j. voor overleden familie Wouter-v. Mensvoort; 8 uur l.m. voor Franciscus van de Ven overleden te Best.

WOENSDAG: half 7 z.j. voor Andries v. Abeelen; 7 uur z.j. voor Martha Henricus v. Houtum; 8 uur l.m. voor Johannes Goyarts overleden te Schijndel.

DONDERDAG: half 7 z.j. voor Cornelia v. Abeelen; 8 uur l.m. voor Dilia Wilhelmus Merks; 9 uur z.m. tot bijzondere intentie.

VRIJDAG, feestdag van het H. Hart van Jezus: half 7 z.j. voor Petronella v. Abeelen, deze H. Mis met uitstelling van het Allerheiligste, Acte van Eerherstel en de Litanie van het H. Hart; half 8 l. mndst. voor Arnoldus v. Kemenade; 8 uur l.m. voor Anna v. d. Broek.

's Avonds om half 8 Lof.

ZATERDAG: half 7 z.j. voor Maria v. Abeelen; 7 uur z.j. voor Gerardus v. Eyndhoven; 8 uur l.m. voor Johannes v. d. Biggelaar-v. Mensvoort.

ZONDAG: half 7 l.m. tot welzijn der parochie; 8 uur l.m. voor Gerardina Cornelis v. Heerebeek; 10 uur z.j. voor Anna Catharina Gerardus v. Eyndhoven.

In de Kapel der Eerwaarde Zusters:

Maandag 7 uur l.m. voor Willem v. d. Langenberg; dinsdag 7 uur l.m. voor Martha Adrianus v. d. Biggelaar; woensdag 7 uur l.m. voor Anna Maria Martinus v. d. Meerakker; donderdag 7 uur l.m. voor Michiel Braken vw. het personeel Tricot-Best; vrijdag 7 uur l.m. voor Cornelia Johannes Raaymakers; zaterdag 7 uur l.m. voor Gerardina Cornelis van Heerebeek; zondag 7 uur l.m. voor Anna v. Zeeland vw. broers en zusters.

Op dinsdag 24 juni wordt de jaarlijkse bedevaart van 's-Bosch naar Den Briel gehouden ter verering der HH. Martelaren van Gorcum. Vertrek per auto-cars om 8 uur vanaf de Parade. Kosten *f* 5,50 voor volwassenen; *f* 3,50 voor kinderen beneden 12 jaar. Kaarten verkrijgbaar bij de zelatrice, A. Thomassen, alhier. De pelgrims worden hier in Liempde opgehaald en weer teruggebracht per auto-car.

30e Johanna Traa overleden te Gemonde; Franciscus van de Ven overleden te Best; Johannes Goyarts overleden te Schijndel.

Parochie H. Willibrordus, Esch.

Tweede zondag na Pinksteren, 8 juni 1958.

HH. Missen om 7 uur, half 9 en om 10 uur Hoogmis. Tweede schaalcollecte voor de Kerkenbouw in ons Bisdom.

Na de middag om 3 uur Lof met Rozenhoedje.

Vrijdag, feestdag van het H. Hart van Jezus, om half 7 uitstelling van het H. Sacrament en Communie-uitreiken. Om 7 uur gez. H. Mis. Na de middag kinderhulde bij het H. Hartbeeld vóór de pastorie. 's Avonds om half 8 Lof.

ZONDAG: 7 uur mndst. voor Marinus van Rulo; half 9 H. Mis voor Jordanus Dieden; 10 uur Hoogmis voor de Parochie.

MAANDAG: 7 uur jrgt. voor Henricus van Overbeek; 8 uur jrgt. voor Henricus van Vucht.

DINSDAG: 7 uur H. Mis voor Gerardina v. d. Pas-v. Son; 8 uur jrgt. voor Albertus van Gemert; half 10 gez. Huwelijksmis (C. v. Kronenburg-v. d. Pas).

WOENSDAG: 7 uur mndst. voor Petronella Schapendonk-v. d. Ven; 8 uur mndst. voor Henricus Kempenaars.

DONDERDAG: 7 uur H. Mis voor Adrianus v. d. Meijden; 8 uur jrgt. voor Wilhelmina v. Rulo-v. Gemert.

VRIJDAG: 7 uur gef. gez. jrgt. voor Maria van den Braak; 8 uur H. Mis voor Marinus Maas.

ZATERDAG: 7 uur jrgt. voor Maria v. Wagenberg-de Jong; 8 uur jrgt. voor Eerw. Zuster Brigida Heesters.

ELDERS: H. Mis voor Marinus van Rulo (R.K. Boerenbond), Petronella Schapendonk-v. d. Ven (Broed. H. Cornelius te Bokhoven) en Engelina v. d. Ven-v. d. Pas (Retraitepenning).

St. Charles, Hal, Boxtel.

Tweede zondag na Pinksteren, 8 juni 1958.

Vanmiddag om half 6 Vespers en Lof.

Dinsdag om 8 uur Lof ter ere van het H. Hart.

Woensdag, feest van de H. Barnabas, apostel; 's avonds om 8 uur Lof.

Donderdag en zaterdag om 8 uur Lof.

Vrijdag, Feest van het Allerheiligst Hart van Jezus. De HH. Missen zijn om 7 uur, half 8, en om 9 uur de Hoogmis.

Vanaf de Hoogmis tot aan het Lof zal het Allerheiligste ter aanbidding zijn uitgesteld. Om half 6 Lof met Oefening van Eerherstel.

Onder de HH. Missen is de schaalcollecte voor het onderhoud van de kapel, de 2e collecte is voor de Kerkenbouw in ons bisdom.

ZONDAG: om 7 uur voor Petronella van Erp-v. d. Velden; om half 9 voor Hans Janssens; om kwart voor 10 uit dankbaarheid.

MAANDAG: om kwart over 7 voor Johanna de Greeff-van Exsel.

DINSDAG: om kwart over 7 voor J. C. Vroonhoven uit Schijndel.

WOENSDAG: om kwart over 7 voor overleden Familie.

DONDERDAG: om kwart over 7 v. Johanna de Greeff-van Exsel.

VRIJDAG: om 7 uur uit dankbaarheid; om half 8 voor Mevr. Henket-Windstosser; om 9 uur tot zekere intentie.

ZATERDAG: om kwart over 7 voor Antonius van Uden en Wilhelmina van Uden-van de Bruggen, de echtgenote; aan het zijaltaar tot zekere intentie.

Misdienaars om half 9: Gebrs. Dollevoet.

INZENDING van ADVERTENTIES 's woensdags vóór 4 uur

★

INZENDING van COPIE uiterlijk woensdagvoormiddag.

Een keurcollectie
moderne monturen
Uw opticiën

LAAT U BETER „UIT'ZIEN!

Fa. A. v. Vlerken
Kruisstraat 10 - Boxtel

JONGEMANNEN
welke roeping gevoelen
om
BENEDICTIJNER
priester
of
broeder
te worden op het prachtige eiland
TRINIDAD
(Brits West Indië)
Inlichtingen inlichtingen verkrijgen bij het St. Bonifaciuscomité.
Correspondentie-adres:
L. v. Clingendael 11
'S-GRAVENHAGE

Grote mensen .... Kleine mensen

maar beiden mogen de hoogste eisen stellen want onze grote collectie munt uit door!

- **Coupe – Kwaliteit**
- **Exclusieve dessins –**
- **Zeer scherpe prijzen**

Daarom kopen vader en zoon zo prettig en voordelig hun nieuwe costuum of sportcombinatie bij
BERN. v. d. SCHOOT

HEREN COSTUUMS
Uitsluitend zuiver wollen kamgaren in de nieuwste dessins v.a. **89.75**

HEREN COLBERTS
Vlotte dessins, diverse kwaliteiten v.a. **35.75**
Bijpassende pantalons v.a. **24.75**

JONGENS COLBERTS
Leuke dessins en kleuren v.a. **22.50**

HEREN REGENJASSEN
o.a. de moderne „FALCON" coats v.a. **44.75**
BIG-BEN plastic regen overjassen voor dames en heren **15.75 — 9.75**

U weet 't

Bern. v. d. Schoot kleedt klein en groot

Bern. v. d. Schoot
KRUISSTRAAT, BOXTEL

GOED EN GOEDKOOP
GAAN SAMEN BIJ ANDRÉ VAN HILST
DE BESTE WAREN ● DE LAAGSTE PRIJZEN
GRATIS ZEGELS OP ALLE ARTIKELEN!!

200 gram	GEKOOKT HAMSPEK	van 64 NU voor 49
2 pakjes	SMEERKAAS VOLVET	van 58 NU voor 49
250 gram	WAFELTJES 'n fijn Banketkoekje	van 60 NU voor 49
1 blik	MANDARIJNTJES OP SAP	van 90 NU voor 79
1 grote	Aveha ONTBIJTKOEK	van 44 NU voor 39
3 pakjes	Aveha Vanille PUDDING MET SUIKER	van 45 NU voor 39
200 gram	AGAR VRUCHTEN	voor slechts 39
200 gram	ANANAS BLOKJES	voor slechts 35

AVEHA SPAARZEGEL
André van Hilst

GELDIG TOT 12 JUNI

andré van Hilst
HELPT U SPAREN!

BOXTEL, STATIONSTRAAT 13-15 - TEL. 498

Oh! Om te watertanden!
Dat heerlijk vlees, dat moet wel van de KWALITEITS-SLAGERS zijn

Vergelijk het met wàt U wilt; U proeft onmiddellijk:
dàt is Kwaliteits-vlees!

Iedere week: **Reklame en extra voordeel**

Vrijdag en zaterdag:
500 gram heerlijk gekruide Varkens-rollade . . . . **f 2.68**
500 gram extra fijne Runderpoulet . . . . . **f 1.60**

Ons door iedereen begeerd KWALITEITS-LUNCHPAKKET

Een gulden 250 gram Vleeswaren	100 gram Metworst 150 gram Boterhamw.	250 gram slechts **een gulden**

Dag-aanbiedingen met enorm voordeel

Dinsdag 10 juni	Woensdag 11 juni	Donderdag 12 juni
500 gr. Speklappen	500 gr. Verse Worst	500 gr. Halscoteletten
f 1.20	**f 1.75**	**f 1.80**

Let op onze volgende aanbiedingen:
Zij zullen weer verrassend zijn, en U zult zeggen
⬇ 't Is weer van de **Kwaliteits-slagers** ⬇

Van Nistelrooij	Raaijmakers	Schuurmans
Th. Eltink	De Windt	Van Meersbergen
N.C.B.-Winkel	Aug. v. Breugel	Van Griensven

Hoe 't ook zij; Vlees hoort erbij!

Rijksaanmeldingskantoor Emigratie

Het Gewestelijk Arbeidsbureau 's-Hertogenbosch organiseert een emigratie-forum-avond over Australië, Canada, Nieuw-Zeeland en Zuid-Afrika op woensdag 11 juni 1958 in het Restaurant „COSMOPOLIET", Snellestraat 49 te 's-Hertogenbosch
Aanvang 8 uur precies. Films.

Treetje op . . . treetje af!

Traplopers, die zoals vroeger, 25 jaar meegingen, kennen we niet meer, vindt U dat erg? Wel nee! U legt nu een goedkopere loper, in de kleuren die nu modern zijn en bij 't veranderen van onze „nationale" smaak, laat U weer 'ns een loper leggen, waarvan de kleuren dan weer in de mode zijn.
De vraag is nu grijs en anthraciet.
Komt U 'ns kijken wat wij daar in brengen!
Ze zijn nu geëtaleerd.

BOUCLE, DUBBELZIJDIG
50 cm. br. p. mtr. **3.30 – 2.50**
70 cm. br. „ **4.50 – 3.45**

BOUCLE, ZWARE KWALITEIT
50 cm. br. p. mtr. **8.45 – 5.45**
70 cm. br. „ **11.45 – 7.95**

Haarvelours/Boucle en Moquette
50 cm. br. p. mtr. **10.75 – 9.75**
70 cm. br. „ **15.75 – 14.75**

Er is weer iets aparts te zien

Witteveen
WONINGINRICHTING
RECHTERSTRAAT 22 - 24 TEL 476 BOXTEL

Naar de MUZIEKFEESTEN in 't wandelpark?
Bezoekt dan ook de *O.D.C.-Cantine*
★ Prettig zitje ★ Prima consumptie
Beleefd aanbevelend
P. OOSTERHOUT-v. TRIGT

Aan u Mevrouw een raad:

Geef uw man met Vaderdag
een degelijk scheerapparaat
Remington, Braun of Philishave.

W. v. Dongen
Rechterstraat 4, Boxtel, Telef. 515

Winkelmeisje
gevraagd
plm. 15 jaar
Schoenhandel
v. d. Weide
Stationstraat 24 - Boxtel

Op rustig fabriekskantoor is plaats voor een

accurate juffrouw

met kantoorervaring, voor verzorging van correspondentie en administratieve werkzaamheden.
Prettige werkkring.

Brieven met opgave van verlangd salaris onder nr 302 Molenstraat 19

Koninklijke Kousen- en Sokkenfabrieken
M. JANSEN DE WIT N.V. Schijndel
vraagt

enige vrouwelijke kantoorbedienden

Het bezit van het MULO – diploma of enige jaren kantoorervaring strekt tot aanbeveling.

Aanmelding en inlichtingen: Dagelijks van 9 – 12 uur en van 14 – 17 uur en bovendien elke woensdagavond van 17.30 – 19.30 uur op de personeelafdeling.

P. DE GRUYTER & Zn N.V.
's-HERTOGENBOSCH

vraagt voor haar inpakafdeling

MEISJES

★
Hoog loon
Reiskosten worden vergoed
★

Aanmelden dagelijks van 9 – 12 uur 2 – 6 uur alsmede maandag en woensdagavond van 19.00 – 20.00 uur bij afd. Arbeid. Visstraat, 's-Hertogenbosch.

Nu reeds
v.a. **f 2,50**
SPORTHANDEL
J. A. GEMEN
Stationstraat 14
Boxtel - Tel. 296

14e JAARGANG No. 707 — 13 JUNI 1958

Brabant's Centrum

Redactie en Administratie :
MOLENSTRAAT 19
TELEF. 513 — GIRO 277703

VOORHEEN BOXTELSCHE COURANT

Abonnementsprijs f 1,95 per kwartaal (p. post f 2,00)
Advertentieprijs : 10 ct. p. kol. mm.
Bij contract speciale tarieven.
Kleine advertentiën 7 ct. per woord.

KATHOLIEK WEEKBLAD VOOR BOXTEL EN OMGEVING

Harmoniefeesten werden glorieus ingezet

Koninklijke onderscheidingen voor gouden jubilarissen.

Het riante park Molenwijk lag zaterdag in zijn mooiste zomertooi te wachten op de ere-gasten van dit jaar: de R.K. Gildenbondsharmonie en Boxtels Harmonie die hun gouden bestaansfeest op dit fraaie stukje Boxtel zouden gaan vieren. Opgewacht door het gemeentebestuur, het huldigingscomité en vele leden van het ere-comité kwamen de jubilerende gezelschappen omstreeks 4 uur aanmarcheren in hun sierlijk geornamenteerde, goudgebiesde uniformen, pittige feestmarsen blazend op hun glanzende instrumenten.

Zij werden met hun hoofdbesturen en hun dagelijkse besturen spontaan welkom geheten door de voorzitter van het huldigingscomité, de heer Fr. Kluytmans, die de beide korpsen in dit glorieuze uur de verzekering gaf, dat geheel Boxtel zich opgemaakt had om de gouden harmonieën een onvergetelijke hulde te bereiden ten bewijze dat zij een ereplaats innemen in de harten van de Boxtelse mensen. Daarvoor, zo verklaarde spreker, is hard gewerkt door de leden en medewerkers van het huldigingscomité dat een uitgebreid programma van allerhande festiviteiten heeft georganiseerd, waarvan hij hoopte dat deze in brede kring de beoogde feeststemming zouden weten op te roepen. De heer Kluytmans feliciteerde vervolgens de R.K. Gildenbondsharmonie en Boxtels Harmonie heel hartelijk met het gouden bestaansjubileum waaraan het zo succesvolle verleden bijzondere glans verleend heeft. In dit verband memoreerde hij in het kort de grote ijver en toewijding waarmede beide gezelschappen zich steeds op de muziekbeoefening hebben toegelegd en waardoor (volkomen verdiend) de hoogste trede op de ladder van het Nederlandse harmonie- en fanfarewezen bereikt is. De voorzitter van het huldigingscomité sprak tenslotte de wens uit, dat het de beide harmonieën nog lang gegeven zou mogen zijn in en voor Boxtel te musiceren.

Fotobureau „Het Zuiden", Boxtel

DE HARMONIEEN IN HET VERLEDEN EN HET HEDEN.

Hierna nam de burgemeester het woord. Deze begon zijn toespraak met erop te wijzen, dat op dit — door de beide harmonieën in zusterlijke eenheid te vieren — gouden feest de gehele Boxtelse burgerij zich geplaatst heeft achter het huldigings- en erecomité. Dat vindt zijn reden in het feit, dat de jubilerende gezelschappen beschouwd worden als onmisbare elementen in het gemeenschapsleven als daarin reden gegeven wordt voor uitingen van vreugde of ook wel van rouw. De grote waarde daarvan, aldus de burgemeester, behoeft geen nader betoog meer. Er zijn in de geschiedenis van de harmonieën gelukkig al glorieuze gelegenheden genoeg geweest om dat te beklemtonen. En ook de Boxtelse bevolking is daarvan voldoende overtuigd, hetgeen wel gebleken is uit de hartveroverende wijze waarop men medegewerkt heeft om zowel de R.K. Gildenbondsharmonie als Boxtels Harmonie nieuwe uniformen en instrumenten te schenken.

Zo rooskleurig is het verleden niet altijd geweest, zei Boxtels burgemeester, die ter illustratie daarvan een interessante opsomming gaf van de bemoeiingen die de gemeenteraad van Boxtel in vroeger dagen heeft gehad met de oprichting, de instandhouding en de stimulering van de harmonieën. Eerst na tal van voorbesprekingen en urenlange debatten werd de gezelschappen in 1916 een bescheiden subsidie toegekend, omdat het groot algemeen belang van deze verenigingen toch wel moest worden erkend. Dit was een groot succes voor de voorstanders van de harmonieën die nimmer afgelaten hadden om het geweldige nut van de gezelschappen aan gemeenteraad en publiek voor te houden. Men schilderde ze toendertijd zelfs als uitstekende media voor de drankbestrijding, hetgeen de burgemeester noch wilde ontkennen noch bevestigen. Wel merkte hij geestig op, dat bij een goede Brabantse harmonie op gezette tijden ook een goed vat bier past. In deze trant werden door de burgemeester nog tal van andere typische bijzonderheden geput uit de historie, bijzonderheden die wel aantoonden dat thans in vergelijking met vroeger een „gouden levensstandaard" bereikt is.

De burgemeester stipte daarbij aan, dat dit mede een gevolg is van de loyale en sympathieke houding die gemeenteraad en bevolking thans tegenover de muziekgezelschappen hebben aangenomen. Spreker staafde dit door te herinneren aan de prachtige actie voor nieuwe instrumenten, waarbij de overheid en het publiek een gelijk aandeel in het welslagen hebben gehad.

Ook bij deze gelegenheid had het gemeentebestuur gemeend naast de zo gulle geste van de gemeentenaren iets te moeten doen voor het gouden feest. Daarom is van gemeentewege de grootst mogelijke medewerking gegeven bij de opbouw van het „feestpark", hetgeen hij de harmonieën gaarne aanbood als bewijs van erkentelijkheid voor de wijze waarop deze verenigingen de naam Boxtel tot ver buiten de plaatselijke gemeentegrenzen een goede klank hebben gegeven door prestaties die op hoog muzikaal peil stonden, als dank ook voor hetgeen steeds in plaatselijk verband is gedaan voor de gemeenschap.

HULDIGING JUBILARISSEN.

Voordat de burgemeester zich vervolgens tot de gouden jubilarissen richtte, deed hij zijn ambtsketen om, daarmee aantonend dat hij deze persoonlijke hulde zou brengen als officieel vertegenwoordiger van H. M. de Koningin. De burgemeester deelde mede kort tevoren de gouden jubilaris van Boxtels Harmonie, de heer C. van Eindhoven, op zijn ziekbed de gouden eremedaille verbonden aan de Orde van Oranje Nassau te hebben uitgereikt. Dank zij de aanwezigheid van Boxtels Harmonie bij deze plechtigheid had de onderscheiding onder deze zo bijzondere omstandigheden toch nog kunnen geschieden „voor het front van de troep". Thans reikte hij dezelfde onderscheiding uit aan de gouden jubilaris van de R.K. Gildenbondsharmonie, de heer C. Nouwens. In passende bewoordingen roemde hij de verdiensten van de gedecoreerden, die trouw, onbaatzuchtig en met aanstekelijke ambitie hebben medegeholpen om hun harmonie „groot" te maken.

Tijdens het opspelden van de versierselen werd het Wilhelmus gespeeld, waarbij (zoals op bovenstaande foto te zien is) de heer v. Eindhoven vertegenwoordigd werd door zijn zoon Jozef, terwijl ook de beide echtgenoten en verdere familieleden van de jubilarissen bij de plechtigheid aanwezig waren. Namens de heer Nouwens dankte daarna diens zoon L. Nouwens, namens de heer v. Eindhoven, diens zoon J. v. Eindhoven voor de aan hun vader verleende onderscheiding.

AANBIEDING FEESTGAVE.

Onder passende bewoordingen bood de heer Kluytmans daarna — onder couvert — de feestgave van de Boxtelse bevolking aan. De enveloppen werden in ontvangst genomen door de voorzitters van de harmonieën, de heren A. van Susante en W. Stinesen. Namens de beide gezelschappen dankte de heer Aug. v. d. Meer (ere-lid van de R.K. Gildenbondsharmonie en Boxtelse Harmonie) voor dit gulle gebaar van de plaatselijke gemeenschap, dat hem herinnerde aan eerder gevoerde acties waarvoor de gezelschappen de gemeentenaren en het gemeentebestuur ook altijd bijzonder erkentelijk zullen blijven. Bij de thans ontvangen feestgave achtte hij een warm woord van waardering aan het adres van het huldigingscomité en de vele medewerkers op zijn plaats. Op hun initiatief is deze feestgave ingezameld, onder hun leiding ook is een feest georganiseerd dat waard is door de beide harmonieën en de bevolking massaal gevierd te worden.

RECEPTIE EN VERDER FEESTBETOON.

In de met bloemen, wandversieringen en draperieën fraai opgesmukte feesttent werd daarna de receptie gehouden, waarbij het 'n uur lang een gaan en komen was van personen uit alle geledingen van onze bevolking, alsmede van tal van vooraanstaande personen uit de muziekwereld, zoals het bestuur en de geestelijk adviseur van de R.K. Federatie van Harmonie- en Fanfaregezelschappen.

Hiermede kwam tevens het einde van het officiële gedeelte van het feestprogramma. Het geheel ontvouwde zich tijdens het verdere gedeelte van dit jubileum-week-end in een bont vermaak van oud en jong met een bezoek aan de vele kermisattracties, aan de dancing, aan de cabaretuitvoeringen, aan het concert van fanfare St. Arnoldus, kortom aan alles wat het in een moderne lusthof herschapen Molenwijk wist aan te bieden van 's middags tot in de kleine uurtjes.

Woensdagavond gaf de R.K. Gildenbondsharmonie in het ook toen schitterend verlichte park een groot en geslaagd feestconcert met taptoe.

(Op al deze feestelijke gebeurtenissen hopen wij in ons volgende nummer wat uitvoeriger terug te komen).

Programma Jubileumfeesten

A.s. zaterdag en zondag zullen de jubileumfeesten van de beide plaatselijke harmonieën in het park Molenwijk worden voortgezet met de bekende kermisattracties. A.s. zaterdag zal Boxtels Harmonie (o.l.v. de heer Molenschot) van 4 tot 6 uur een feestconcert geven. Des avonds zal het vermaarde cabaretgezelschap van Rudi Carell een grootse „sterrenavond" verzorgen die men op dit feest eigenlijk niet zou mogen missen, temeer niet waar om 11 uur ook de Tiroler Alpen Bub'n nog een feestelijke duit in het zakje komen doen.

A.s. zondag wordt 's middags van 4 tot 6 uur waarschijnlijk geconcerteerd door zangkoor en harmonieën. 's Avonds wederom een knalavond in de amusementstent door dezelfde gezelschappen van zaterdag.

(Tijdens deze feestavonden is in de feesttent een Wiener Weinstube aangebracht, met bediening in Weense stijl.)

Natuurlijk zal ook a.s. zaterdag en zondag de feestverlichting weer ontstoken zijn in het park, welke fantastische illuminatie alleen al een gang naar Molenwijk waard is.

ZONDAGSDIENST DER ARTSEN

zondag 15 juni

UITSLUITEND VOOR SPOEDGEVALLEN.

DOKTER MARGRY

Clarissenstraat 20 — Telefoon 212

Parochiële bijdragen in de feestgave van Mgr. Bekkers

In het officieel orgaan van het Bossche Bisdom „De Sint Jansklokken" werd vorige week de volledige opgave gepubliceerd van de parochiële bijdragen in de feestgave voor Z. H. Exc. Mgr. W. Bekkers, Bisschop-Coadjutor van 's Hertogenbosch.

Voor de in het verspreidingsgebied van Brabants Centrum gelegen parochies gelden de volgende bedragen:

Par. St. Petrus, Boxtel	f 3125,50	(5350)
Par. H. Hart, Boxtel	„ 2011,56	(7625)
Par. H. Theresia, Boxtel	„ 480,84	(930)
Par. St. Jan's Onthoofding, Liempde	„ 1872,00	(2600)
Par. St. Lambertus, Gemonde	„ 702,50	(1590)
Par. St. Willibrordus, Esch	„ 1170,10	(1027)

(De achter de geldbedragen tussen haakjes geplaatste cijfers geven het aantal zielen van de betreffende parochie aan).

—o—

Esch behoort tot de 41 parochies in het bisdom die meer dan één gulden per parochiaan hebben afgedragen. De naam St. Willibrordus prijkt dan ook mede op de erelijst!

f 20.000,— voor Boxtel.

De feestgave, die Mgr. Bekkers j.l. zondag bij gelegenheid van zijn zilveren priesterjubileum overhandigd werd, bedroeg in totaal f 922,599,41,— bestemd voor de kerkenbouw in ons bisdom. Van dit bedrag werd aan Boxtel f 20.000,— toegewezen als bijdrage voor de stichting van een nieuwe parochie en de bouw van een nieuwe kerk op de Selissenwal.

50-jarig Priesterfeest

Vrijdag 13 juni viert de Z. Eerw. Pater B. de Bekker zijn 50-jarig priesterfeest te Maarn, prov. Utrecht.

Hij werd in 1908 als seculier priester gewijd in de St. Jan door Mgr. W. van de Ven.

Evenals destijds verschillende andere van het Seminarie afkomstige priesters trok ook hem de missie aan en trad hij in bij de Sociëteit der Witte Paters. In september 1910 legde hij de Missionariseed af en vertrok in oktober daaropvolgend naar de missie van Ruanda-Urundi.

In de missie was de thans jubilerende tot 1938 op verschillende posten werkzaam. Daarna tot 1948 in het toenmalige Moederhuis Maison-Carrée te Algiers. In 1948 naar Nederland teruggekeerd werd Pater De Bekker benoemd als econoom op de Procure in Boxtel. Deze functie nam hij waar tot 1952. Sindsdien is hij in ruste te Maarn in Huize „Mirjam", het Postulaat van de Witte Zusters.

Dr. M. A. M. van Helvoort 12½ jaar Burgemeester van Boxtel

Maandag 16 juni a.s. is het 12½ jaar geleden, dat dr. M. A. M. v. Helvoort benoemd werd tot burgemeester van Boxtel.

Bij dit jubileum zal men geneigd zijn na te gaan van welke invloed het bestuur van burgemeester v. Helvoort is geweest op de gemeentelijke ontwikkeling sinds die heuglijke datum (16 december 1945) in een tijd dat op schier elk terrein nog de zware lasten van de tweede wereldoorlog voelbaar waren. Welnu, zijn krachtig en voortvarend bestuur kan niet anders dan lofwaardig genoemd worden: Bextel is er wel bij gevaren. De beste getuigenis daarvan vindt men in het grondig gewijzigde aanzien van Boxtel zelf. Wat is in korte spanne tijds niet gebeurd: hoe drastisch is het woningprobleem aangepakt, hoe prijzenswaardig het onderwijs op hoger niveau gebracht, hoe beleidsvol de industrialisatie bevorderd, hoe uitstekend het organisatie- en verenigingsleven gestimuleerd, om slechts enkele algemene aspecten uit zijn bestuursperiode te belichten. Zowel in structureel als maatschappelijk opzicht heeft hij weten te bereiken, dat Boxtel zich aan de eisen van een nieuwe tijd terdege heeft aangepast, zo goed zelfs dat onze gemeente in het dynamisch groeiende Brabantse gewest een plaats van centrale betekenis is geworden.

Burgemeester v. Helvoort heeft in deze periode van 12½ jaar ook op ander terrein nog zeer veel van zich doen spreken, doch 't zou ons te ver voeren thans eveneens dieper in te gaan op zijn werk van regionale, provinciale en landelijke aard, hoe verdienstelijk dat ook is. In het kader van zijn eerste ambtsjubileum in Boxtel hebben wij slechts even in dankbaarheid terug willen blikken op het werk dat hij voor onze gemeente verricht heeft in deze succesvolle faze van zijn burgemeesterscarrière.

Daarbij past het ons te besluiten met de wens, dat Boxtel nog vele gelukkige jaren met burgemeester v. Helvoort zal mogen beleven. Het zij zo!

N.B. Op verzoek van de burgemeester zullen aan de herdenking van dit heuglijke feit geen feestelijkheden verbonden worden.

HART

Eens, dwalend door een goudgeel en kruidig herfstwoud, werden wij aan de voet van een breedgekruinde beuk bevangen door de lust ons neer te vleien en te dromen over 's werelds kortstondigheid, een onderwerp dat zich altijd aan ons opdringt wanneer wij verwijlen in het sterfhuis van Moeder Natuur. Wij zegen neer in het mos en staarden mijmerend in onbestemde verten. En zoals het bij staren meer gebeurt tuurden wij op de duur naar één bepaald punt dat al onze aandacht vroeg. Dat punt bevond zich op een dikke boom met ruwe schors en bestond uit een tweetal harten die door een pijl aaneen geregen waren. Onder de harten lazen we twee letters: H M. En wat doet iemand, die in een herfstwoud onder een stervende beuk twee harten in een boom gekorven ziet? Hij gaat filosoferen. Hij geeft zich over aan de grijze muze van het verleden en laat zich door haar meevoeren op de vlietende stroom der herinneringen. De boom was reeds oud en had een aanzienlijke omvang. Hij was zo oud, dat beide harten tot boven manshoogte opgekropen waren en zo dik, dat zij uitgeplet leken als een bal deeg, die tot vla geslagen wordt. Wie waren H. en M., die op deze plek, misschien wel honderd jaar geleden, hun liefde voor elkaar hadden uitgezongen op de gevoelige huid van een jonge eik? Waren ze met elkaar getrouwd en hadden ze kinderen gehad, die thans als eerzame vaders en moeders door het leven gaan? Was het lente, toen zij elkaar op deze eigenste plek in de glanzende ogen staarden? Was zij blond, bruin of zwart en hij kloek van leden of tenger van leest? Heette zij Henriëtte en hij Marinus, of hij Harold en zij Marianne? Leefden zij nog ergens in een bejaardenstichting of waren zij reeds ter ziele? Ach, wie kon ons op die vragen een antwoord geven..... De kwinkelerende merel of de eekhoorn die zich door het gebladerte repte? De mier, die zich over het bospad voortspoedde of de kever die zich aan een blaadje te goed deed? Niemand kon het. En boven ons hoofd ruiste de wind door het lover, de wind, die ook door het lover ruiste, toen twee jonggeliefden hier aan de bomen hun hartsgeheim toevertrouwden in 'n symbool, dat zou groeien in lengte, breedte en diepte, zoals de liefde die beide zielen aaneensmeedde.....

Toen we naar huis wandelden, zonk de zon achter de horizon weg als een bloedrode mop verf. Over het land lag een purperen gloed, die alles hulde in het gewaad, toedekte onder de mantel der minne. En in die purperen wereld klepelde ergens ver weg een klok.....

Geachte lezer, misschien houdt U helemaal niet van de romantiek die wij hierboven ten beste hebben gegeven. U moet dat zelf weten. Wij schrijven vrijblijvend voor U. Maar U gelooft toch wel in de liefde, ook als zij ontdaan is van rozengeur en maneschijn en gehuld gaat in het asgrauwe gewaad van het dagelijks offer, van de vermoeiende eentonigheid, van de kruisigende zelfverzaking? Liefde die rood is als bloed, omdat het bloed haar hoogste en laatste tol is? Liefde, die niet in bomen grift, maar groeven kerft op het gelaat van een vader of moeder? Liefde die in lengte, breedte en diepte groeit, niet als teken op de huid van een boom, maar als levende werkelijkheid in de zielen van twee, die elkaar toebehoren in lief en leed?

En U gelooft toch ook in de Liefde met een grote L.? De Liefde van God, die de bron is waaruit alle andere liefde voortkomt? De liefde zonder maat, diep als de zee, wijd als de hemel en warm als de zon?

Wij wensen U op het feest van het Hart van Christus, van harte toe, met St. Jan te kunnen zeggen: „Et nos credidimus caritati" — „Wij, wij hebben in de Liefde geloofd", de Liefde, die ging tot het uiterste om ons toch maar te kunnen doen geloven „hoe goed God is.....".

WIJSGEER.

Plaatselijk Nieuws

Officiële opening Waterschapsgebouw.

Op donderdag 3 juli zal Z. Exc. Mr. J. Algera, Minister van Verkeer en Waterstaat, het nieuwe Waterschapsgebouw te Boxtel officieel komen openen.

Nadere bijzonderheden hieromtrent volgen nog.

Plaatsing gedenksteen door Min. Witte.

Nu de overeenkomst Continubouw Brabant II door de Minister van Volkshuisvesting en Bouwnijverheid definitief is goedgekeurd en daardoor algehele rechtskracht heeft verkregen en de bouw inmiddels ook al in verschillende gemeenten is aangevangen, heeft de Minister, Zijne Excellentie Ir. H. B. J. Witte, zich bereid verklaard om in het eerst aangevangen complex aan de Baandervrouwenlaan te Boxtel een gedenksteen te plaatsen. Zoals vorige week reeds in dit blad werd bekend gemaakt zal deze plechtigheid plaats vinden op dinsdag 17 juni a.s.

Op die dag zullen de Minister, de vertegenwoordigers van de gemeenten die in dit plan participeren, de architect, de aannemer en verdere genodigden, om 11 uur v.m. op het gemeentehuis in Boxtel bijeen komen om vandaar te vertrekken naar de Baandervrouwenlaan, gelegen in het complex Selissenwal, waar momenteel 120 tot dit plan behorende flatwoningen in aanbouw zijn.

Gemeenteraadsvergadering.

Maandag 16 juni a.s. 's avonds om 8 uur zal een openbare gemeenteraadsvergadering worden gehouden. Er is slechts een beknopte agende voor deze vergadering vastgesteld.

AGENDA.

SPREEKUUR BURGEMEESTER.

Maandag 16 juni a.s. van 10—12 uur voormiddag.

Boxtelse brandweer eerste in districtsbrandweerwedstrijden.

Op zaterdag j.l. vonden de regionale wedstrijden klasse II plaats, waaraan ook door de tweede groep van de Boxtelse gemeentelijke vrijwillige brandweer werd deelgenomen.

Vanuit 's-Hertogenbosch werden de deelnemende korpsen (in totaal 19) gedirigeerd naar St. Michielsgestel waar de wedstrijd plaats vond in het Doofstommeninstituut. Het gebouw leende zich, mede vanwege de grote hoogte, prima voor een wedstrijd als deze en de ploegen werden dan ook, in een logisch opgebouwde wedstrijd, voor een zware opgave gesteld.

De tweede ploeg van Boxtel, die reeds enkele malen de erepalm net niet kon bemachtigen, was het aan te zien dat zij ditmaal alles op alles wilde zetten.

De debuterende bevelvoerder, de heer v. d. Bongaardt, gaf vlot zijn commando's op de juiste wijze achter elkaar en gaf de ploeg voldoende gelegenheid haar kunnen te tonen. En dit gebeurde ook, want tempo en groepswerk waren voortreffelijk en toen de bevelvoerder na de inzet van de laatste straal over de Magirusladder kon affluiten leefde er gegronde hoop op een eervolle uitslag.

En Boxtel werd nummer 1 vóór Vught Cuyk, Mill, Oss en anderen en zal nu uitkomen in de in september te houden landelijke wedstrijden klasse II.

Een stimulans voor de eerste groep om in de eerste klasse hetzelfde ook dit jaar weer te bereiken.

Toen de burgemeester de brandweer na thuiskomst feliciteerde sprak hij er zijn waardering over uit dat de Boxtelse brandweer zich met nimmer aflatend enthousiasme nu reeds jaren op een hoog peil van paraatheid heeft gehandhaafd.

Radio-rally passeert Boxtel.

De deelnemers aan de Radio-tourtocht 1958 — uitgeschreven door de 5 grote radio-omroepverenigingen KRO, VARA, NCRV, AVRO en VPRO — zullen zaterdag (14 juni) ook Boxtel passeren. Voor de automobilisten, die waarschijnlijk honderden in getal zullen zijn, is bij Honingzemerij „Het Zuiden" (Boseind) een contrôlepost ingericht, waar zij tussen 7 uur 's morgens en 2 uur 's middags verwacht mogen worden. Velen zullen het waarschijnlijk interessant vinden daar in de loop van de morgen eens een kijkje te gaan nemen om er de „tourdrukte" gade te slaan.

P.T.T.-brievenbus voor wijk Tongeren enz.

Door de P.T.T. is ten gerieve van de aan de overzijde van de spoorweg Boxtel—Tilburg wonende bevolking van Boxtel een brievenbus geplaatst op de Kapelweg (Kruideniersbedrijf v. d. Sloot).

Stremming autoverkeer.

Medegedeeld wordt dat het verkeer met auto's over de spoorwegovergang Parallelweg Zuid-Boseind in de nacht van zondag op maandag a.s. gestremd zal zijn van 24.00 uur tot 6 uur wegens werkzaamheden aldaar.

E.H.B.O.

Agenda.

Vrijdag 13 juni (hedenavond) examen van de beide cursussen van Dokter Margry en Dokter Janssens, aanvang 7 uur (dus niet zoals was bepaald donderdagen vrijdagavond).

Hedenavond dus GEEN oefenavond voor de Eerw. Zusters en dames in verband met het examen.

Maandag 16 juni (derde maandag van de maand) oefenavond voor de wedstrijdploegen, aanvang half 9.

Fatima-Moskou.

Bezoekt de bijeenkomst in het Verenigingsgebouw op de Burgakker **op donderdag 19 juni a.s. 's avonds om 8 uur.**

Johan Wigmans — gedurende 10 jaar onschuldig gevangen in Rusland, schrijver van het boek: „Ik was één der miljoenen" — spreekt dan over zijn ervaringen gedurende 10 jaar gevangenschap in de hel van Sovjet Rusland: Siberië.

Ruim 40 jaren geleden verscheen Maria te Fatima om de wereld aan te sporen om te bidden voor de bekering van Rusland en voor de vrede, en toch: **Het zal zo'n vaart niet lopen,** denken vele mensen die nog geloven in de glimlach van de Sovjet-leiders en hun ogen sluiten voor de werkelijkheid, **dat er nog dertig miljoen slavenarbeiders** in Siberië te midden van de wreedste folteringen wachten op hun bevrijding.

Moet dat zo doorgaan? Johan Wigmans getuigt in naam van die miljoenen: zijn woord is een waarschuwing aan het Westen en een aansporing om, in overeenstemming met de boodschap van Fatima, te komen tot een daarwerkelijk beleven van het christendom en tot gebed.

Dan alleen zal er vrede zijn.

Iedereen, boven 16 jaar, is welkom.

Toegang gratis.

Een verrassing !

Donderdag 12 juni werd Pater Bernard v. Roosmalen een aardige verrassing beheid. Deze missionaris (op het ogenblik thuis voor vacantie uit zijn missiegebied Okawango Zuid-West-Afrika) vierde die dag nl. zijn verjaardag. Door 16 missievrienden werd hem een bromfiets en gesloten couvert voor benzine aangeboden om hem in de gelegenheid te stellen tijdens zijn vacantie te werken voor zijn missiegebied. Want het is harde noodzaak dat Pater v. Roosmalen een vrachtauto voor dit gebied bij elkaar krijgt.

Wij zijn er van overtuigd dat dit aardige initiatief van missievrienden, stimulerend zal werken op volgende acties ten bate van deze zeer moeilijke en arme beginpost van Pater Bernard v. Roosmalen aan de Okawango-rivier.

MIAD Tentoonstelling en fancy-fair.

Het is dan weer zover, dat de Miad Missienaaikring de paramenten welke in de afgelopen twee jaar vervaardigd zijn, in de foyer van De Ark voor belangstellenden en missievrienden ten toon zal stellen. En wel op 21, 22, 23 en 24 juni a.s.

Wij kunnen U verzekeren dat het de moeite waard is een kijkje te gaan nemen. Uw oog zal dan geboeid worden door de prachtige kleuren en kunstige burduurwerken van de gewaden die bestemd zijn voor de verre missielanden (zowel voor de Oosterse als Westerse ritus). Op het terrein, gelegen naast De Ark, zal het er gezellig toe gaan, natuurlijk ten bate van de missie. Wie zal niet dit alles willen zien en tevens dit werk willen steunen? U hoort er nog meer van! Tot ziens in De Ark.

Ballonoptocht.

Zondagmiddag 22 juni a.s. zal door de missienaaikring MIAD voor de kinderen een ballonoptocht georganiseerd worden. De deelnemers aan deze optocht wacht een aardige verrassing — een poppenkastvoorstelling op het terrein naast de Ark.

De teken- en knutselwedstrijd voor de jeugd is niet tot 12 maar tot en met 14 jaar! Inleveren vrijdag 20 juni 's middags tussen 5 en 7 uur.

Het gironummer van de nieuwe parochie is

469672

t.n.v. H. de Beer pr. Oisterwijk

Maria-Garde K.M.G.

Zondag komen alle groepen om 2 uur bij de Witte Zusters. Daarna gaat de Beatrixgroep op de fiets naar Heeswijk.

De Klimopgroep brengt ook fietsen mee en komt bijeen op de Burgakker.

De Irenegroep heeft een leuke film. Die komt naar 't K.J.V. huis. Komen jullie allemaal? Tot zondag.

Speldjesdag „Herwonnen Levenskracht".

Zaterdag 14 en zondag 15 juni zal Herwonnen Levenskracht wederom haar jaarlijkse speldjesdag houden.

Gezien de resultaten van de voorgaande jaren meent het plaatselijk comité van H. L. ook nu weer op de milde gaven van Boxtels ingezetenen te mogen rekenen, zodat deze speldjesdag zeker zal bijdragen om onze lijdende evenmens het leven te verlichten.

Dus a.s. zaterdag zal groot en klein wederom H.L.-speldje-drager zijn.

Bioscoop.

A.s. zaterdag en zondag zal in theater „De Ark" vertoond worden de film „Genadeloze achtervolging" (The great Lomocotive chase). Walt Disney laat ons in deze film een fantastisch, maar waar gebeurd avontuur beleven — een listig beraamd complot uit de Amerikaanse Burgeroorlog, waarin beide partijen, Yankees zowel als Rebellen, vastberadenheid en heldenmoed tonen.

Fess Parker en Jeffrey Hunter vertolken de hoofdrollen in deze spannende film.

In het voorprogramma Walt Disney's sensationele blik in de toekomst in zijn film „De Verovering van het heelal". Zijn visie op de mogelijkheden van de mens om de ruimten van het heelal te beheersen wordt intussen reeds werkelijkheid. Toegang 14 jaar.

DE TOEKOMSTIGE ONTGINNING VAN DE OCEANEN.

De wetenschap maakt zich op de rijkste schatkamer ter wereld — de zee — aan te spreken. De oceanen bedekken ongeveer 70 procent van het aardoppervlak en bevatten een groot aantal stoffen, die door de mensheid hoog worden gewaardeerd. Zo is er in het zeewater genoeg goud aanwezig om elke aardbewoner tot miljonair te maken — als het tenminste op gemakkelijke wijze aan het zeewater onttrokken kon worden. Zilver en andere waardevolle metalen, nuttige chemicaliën en afgezien van de visrijkdom een voedselvoorraad van onvoorstelbare afmetingen, wachten slechts op de ontwikkeling van lonende procédé's om ze aan het water te onttrekken.

Bij sommige stoffen is dit reeds gelukt — het zeewater is al eeuwen lang de bron voor het keukenzout, terwijl het in de moderne techniek zo belangrijke magnesium uit de magnesiumzouten wordt gewonnen; broom (zenuwstillende preparaten, fotografische chemicaliën, kleurstoffen, enz.) wordt hoofdzakelijk uit zeewater gewonnen. In de toekomst zal men de zee kunnen verbouwen zoals nu het land. Een van de belangrijkste problemen is de economisch winning van zoet water uit zeewater: dan kunnen woestijnen tot vruchtbare beemden gemaakt worden en zou het spook van de honger over de gehele wereld moeten wijken voor de welvaart.

MINISTER WIJST REFLECTERENDE PEDALEN AF.

De minister van Verkeer en Waterstaat is het eens met de A.N.W.B. dat gele reflecterende pedalen op fietsen en bromfietsen de verkeersveiligheid zouden kunnen verhogen. In een brief aan de Bond heeft hij onlangs echter tevens medegedeeld dat hij als doorslaggevende bezwaren ziet: het feit dat bestaande fiets- en bromfietspedalen vervangen zouden moeten worden indien de reflectors verplicht worden gesteld, en het gevaar van vervuiling der reflectors door stof en modder.

Reeds in 1954 vroeg de A.N.W.B. de aandacht van de minister voor het feit dat, door de grote toename van het verkeer, de gebruikelijke achteraanduiding van rijwielen ontoerijkend was geworden. De witte achterspatborden zijn nuttig, maar zij geven niet het optimum aan veiligheid nu sinds vele jaren uitstekend reflecterend materiaal beschikbaar is. De rode achterlichtjes en -reflecturen lijden aan het euvel dat zij zeer gemakkelijk beschadigd worden.

In zijn afwijzend antwoord zegt de minister tevens dat het bezwaar van vervanging voorkomen zou kunnen worden door „een apparaatje, aan de as van een normale pedaal bevestigd, dat aan de éne zijde rood en aan de andere zijde wit reflecteert, en zodanig geconstrueerd dat het, indien de pedaal draait, meeschuift, zodat de rode kant naar achter en de witte kant naar voren gericht blijft".

Oud Boxtel in beeld

Het oude gebouw met de witte gevel naast Boxtels Gemeentehuis kent bijna iedereen als 't Vrouwen-Gasthuis.

Ongeveer 300 jaar geleden werd het gebouwd. De gevelsteen in de raamboog geeft met het stichtingsjaar, de aard van het huis en naam der Stichteres aan: „'t Gasthuis van Juffrouw Magdalena van der Stappen, Anno 1646".

Het doel der Stichting is huisvesting van bejaarde vrouwen.

Het huisje rechts behoorde tot vóór 1936 tot de Magdalena van der Stappen Stichting, doch werd aan de gemeente verkocht voor de bouw van het tegenwoordige gemeentehuis. Dat links op de foto is aan het oorspronkelijke gasthuis toegevoegd in 1865. De daarin geplaatste gevelsteen vermeldt: „Dit Gesticht vergroot door Vrouwe R. baronnesse Prissi, geb. Van Meeuwen „1865".

Het Gasthuis biedt plaats voor 12 oude vrouwen en een dienstbode die de zorg heeft voor schoonhouden van het huis.

Iedere vrouw heeft een eigen kamer, waarvoor geen huur verschuldigd is, en voorziet in eigen onderhoud. Elke kamer is een huishoudentje apart, waarin naar behoefte gekookt en gestookt wordt.

Van de groenten en fruit uit de achter het huis gelegen tuin krijgt iedere inwonende vrouw haar deel.

Zoals in Boxtel algemeen bekend is heeft mejuffrouw Jo van Hooff 't beheer over het huis in opdracht van het college van regenten. Al bijna 40 jaar is de zorg voor het Vrouwengasthuis aan haar toevertrouwd, en dat dit sociaal werk haar van harte gaat daarvan zijn de regenten overtuigd en iedereen die haar kent.

Wij willen bij deze gelegenheid ook nog attenderen, mede naar aanleiding van de omvangrijke vernieuwingen in Boxtel en de daarmede gepaard gaande aanleg van vele straten, dat in de reeks straatnamen naar historische persoonlijkheden, die van Magdalena van der Stappen nog niet voorkomt.

HOEVEEL LUISTERAARS EN KIJKERS TELT NEDERLAND !

Op 1 juni 1958 bedroeg het aantal aangegeven radiotoestellen 2.417.429 tegen 2409 544 op 1 mei 1958.

In hetzelfde tijdvak steeg het aantal geregistreerde tv-ontvangers van 300.176 tot 308.126.

Op 1 juni 1958 waren er 517.108 aangeslotenen op het draadomroepnet tegen 518.850 op 1 mei 1958.

Wit-Gele Kruis

Dienstrooster: Zondagsdienst (boodschappen van 1—2 uur) en avonddienst (zaterdag t.e.m. vrijdag boodschappen van 7—8 uur): **Zuster Dasberg,** Keizerstraat 6, Tel. 231.

Uitleen: dagelijks van 2 uur tot half 3.

Consultatiebureaus voor zuigelingen:

Duinendaal: 's maandags van kwart voor 2 tot kwart voor 3.

De Burcht: dinsdag van kwart voor 3 tot kwart voor 4.

Lennisheuvel (Orion): 2e en 4e woensdag van de maand.

VERLOOFD:

FRANCE v. DRUNEN

en

NOL GEMEN

Waalwijk, Laageinde 82B
Boxtel, Stationstraat 14
22 juni 1958.

Geen ontvangdag

Bij deze danken wij familie vrienden, kennissen en buurtbewoners voor de vele blijken van belangstelling en gelukwensen, ontvangen ter gelegenheid van ons huwelijk.

J. L. C. **Thomassen**
M. J. **Thomassen-Verhagen**

Liempde, 12 juni 1958.

Gevraagd: net morgenmeisje of flinke werkster. Mevr. Strüber, St. Josephstraat 60

Familie P. Mertens, Rechterstraat 1, Boxtel, vraagt per 1 juli a.s. zelfstandige dienstbode. Aanmelden tussen 6 en 7 uur n.m. iedere dag, behalve zaterdag en zondag.

Dienstmeisje gevraagd in gezin zonder kinderen. Aanmelden 's avonds van 6—7 uur bij fa. v. Kol „De Bijenkorf", Stationstraat 55.

Voor direct gevraagd zelfstandige hulp in de huishouding bij F. Kluytmans, arts, Bosscheweg 6.

Mevr. Verhulst, Stationstraat 36 vraagt per 1 juli een flink net meisje. Meerdere hulp aanwezig.

Verstelnaaister gevraagd. Pennings-Barten, Breukelsestr. 69.

B.z.a. meisje (22 jaar) van 28 juli t.e.m. 2 augustus; ongeacht wat voor werkzaamheden. Bevragen Molenstraat 19.

Geh. dame met veel vrije tijd zou deze graag productief maken met administratief werk en typen. Kantoorervaring en Mulodiploma. Br. onder nr. 304, Molenstraat 19.

Ongehuwd man zoekt net kosthuis, liefst bij bejaarde mensen. Brieven onder nr. 303, Molenstraat 19.

Woningruil. Aangeboden woning te 's Hertogenbosch, huur *f* 43,75 p. m. Gezocht woning te Boxtel. Brieven onder nr. 305, Molenstraat 19.

Solex te koop. Adres bevragen Molenstraat 19.

Heb grote woning met flinke tuin op nette stand in Tilburg, wil ruilen met nette woning in Boxtel. Brieven onder nr. 302 aan bureau van dit blad.

Te koop: ameublementen, schuiftafels, stoelen, ledikanten, haarden, koffers, tandem enz. Molenstraat 80.

Gracia, een heerlijk koekje. Deze week als reclame voor 49 cent per 250 gram. Th. Breuer, Breukelsestraat 5.

Slagerij Clercx geeft deze week voor reclame — a.s. vrijdag en zaterdag: poulet *f* 1,70 per 500 gr., halscarbonade z. b. *f* 2,65 per 500 gr. Lunchpakket 150 gr. tongeworst en 100 gr. metworst samen *f* 1,—. Zult 75 ct. per 500 gr. — A.s. maandag 3 slavinken *f* 1,— en 4 Lekkerbekjes 85 ct. 100 gr. middel voor 48 ct. — Dinsdag speklappen *f* 1,15 per 500 gr., 150 gr. preskop 53 ct. — Woensdag 150 gr. Lunchworst 58 ct. — Donderdag 500 gr. verse worst *f* 1,75, 100 gr. Berliner 38 ct. Uitsluitend super kwaliteit.

Woensdag gehaktdag *f* 1,68 per 500 gr. nergens beter gehakt dan bij Slagerij Clercx.

Vet gerookt spek 70 en 90 ct. per 500 gr. Slagerij Clercx.

Te koop tweedehands dames- en herenfiets. P. v. d. Brandt, Baroniestraat 48, Boxtel.

Ongeveer 1000 pannen te koop. Pieter v. d. Brandt, Baroniestraat 48, Boxtel.

Te koop: kinderwagen, wandelwagen i.g.st., prijs *f* 50,—. Bevragen Molenstraat 19.

Te koop: vrachtfiets (in goede staat). M. Fick, Kalksheuvel 10

Te koop aangeboden: een i.g. st. z. electrische schrijfmachine. Na 7 uur. St. Sebastiaanstraat 19.

Voor iedere beurs alle soorten meubelen. Meubelhuis „De Beurs", Markt 22.

Voor schuiftafels, keukentafels en keukenstoelen aan lage prijzen Meubelhuis De Beurs, Markt 22.

Alle soorten koolplanten uit eigen kwekerij. Fa. Gebrs. v. Oers, Breukelsestraat 112.

Te koop: een nieuw rijwiel, sportmodel met versnellingsnaaf. Te bevragen. v. Hornstraat 25 (na zes uur).

Duitse piano te koop. Bevragen Molenstraat 19.

Te koop: zo goed als nieuwe zwarte kinderwagen, Engels model. Maastrichtsestraat 36.

Te koop: jonge hennen, tegen de leg. Maastrichtsestraat 35.

Prachtige sier-eendjes voor tuin en vijver. Jonge eendjes vanaf *f* 1,—. Jonge ganzen. v. Laarhoven, De Vleut, Best.

Te koop: 6-weekse hennetjes bij L. v. Hommel, Esschebaan 19.

Te koop: Holl. herder, reu, 1 jaar oud. Veldakkerstraat 4.

Te koop: een prima bascule met gewichten en landbouwgereedschap. Mijlstraat 21 A.

Te koop twee percelen hooigras. P. v. d. Sloot, Pr. Hendrikstraat 40.

Te koop: hooigras bij C. J. v. d. Sande, Onrooi 9a.

Te koop: ½ ha hooigras. M. v. Laarhoven, Liempdseweg 18, Boxtel.

Te koop: houten- en plaatijzeren bakken in diverse afmetingen. O.a. geschikt voor drink- en voederbakken. Tevens te koop een partij stevige ijzeren verfbussen, inhoud 20 liter. Te bevragen: dagelijks van 9 tot 17 uur bij: Van Geel's Metaalwarenfabriek N.V., Van Salmstr. 76, Boxtel

Te koop: een vaarskalf bij H. v. Vught, Schijndelsedijk 1.

Te koop: een toom biggen, eetaardappelen en hooigras. H. Schoonens, Nergena 9.

Te koop: 2 tomen beste biggen bij P. A. Langerwerf, Tongeren 11.

Beste biggen te koop. A. Doedee, Kinderbos 6.

Te koop: 'n kalfvaars, 3e kalf, bijna aan telling, vrij bedrijf. J. v. d. Biggelaar, Oude Postbaan, Liempde.

Biggen te koop bij H. Hulsen, Oirschotseweg 9.

Te koop: een toom zware biggen bij v. d. Staak, Pr. Bernhardstraat 12.

Singer naaimachines zijn de beste ter wereld. Singer garantie. Singer service. Singer de meest verkochte machine. Singer, Breukelsestraat 30, Boxtel Tel. 248.

Wegens huwelijk der tegenwoordige een

net dagmeisje

gevraagd

Adres bevragen
Molenstraat 19, Boxtel.

Mevr. Clercx
Clarissenstraat 37
vraagt per 1 juli
een dagmeisje

B. Janssens, arts
Van 15 juni tot 7 juli
AFWEZIG
De collegae nemen waar

Wnd. Notaris P. Mertens
te Boxtel

zal aldaar voor de Gemeente Boxtel voor INZET op woensdag 18 juni 1958 in Hotel Teuwkens, Stationsplein en voor TOEWIJZING op woensdag 25 juni 1958 in Hotel W. v. Boxtel, Stationsplein, telkens n.m. 5 uur

PUBLIEK VERKOPEN:

het woonhuis met erf en tuin te Boxtel, Kapelweg 35, kad. gem. Boxtel, sectie 1 no. 2179 groot 3.08 are.

VRIJ TE AANVAARDEN na betaling koopsom.

Betaling koopsom uiterlijk 25 juli 1958, lasten voor koper vanaf 1 juli 1958.

Als gegadigden komen slechts in aanmerking zij, die de woning zelf willen betrekken en zich vooraf hebben overtuigd, dat zij de ingevolge de Woonruimtewet 1947 vereiste vergunning tot het betrekken van de woning zullen verkrijgen; deze vergunning wordt slechts verstrekt aan degenen, die enige economische binding met de Gemeente Boxtel hebben.

Van zelf niet....

Néé.....

Jonge mensen — zo van tussen de veertien en de zeventien bijvoorbeeld — zullen zich beslist niet met rode oren en gloeiende wangen verdiepen in, laten we zeggen:

HET verslag van de Rekenkamer over 's lands financiën in 1957;

NOCH in een doorwrochte studie over voor- en nadelen van kalkpreparaten bij kippen en kalkoenen;

ZELFS niet in de veelvuldig verschijnende verhandelingen over handelbaarheid en onhandelbaarheid, grijpbaarheid en ongrijpbaarheid van (sic!) **„de jongeren"!**

Máár.....

Zouden deze jonge mensen zich niet interesseren voor Goede boeken van buitenlandse schrijvers in Frans, Duits of Engels?

Ligt hier geen prachtkans voor wie op een prettige manier zijn kennis van die talen gratis wil verrijken?

Geen afgezaagde, doorgezaagde boekjes. Wat denk je van: La peste, Albert Camus (Nobelprijswinnaar); The third man, Graham Greene; Das Lied von Bernadette, Frans Werfel?

Maar kom liever zelf eens kijken, jeugdbibliotheek, nieuwe afdeling, buitenlandse boeken.

Auf wiedersehen!
A bientôt!
See you later!

JEUGDBIBLIOTHEEK.

Eerste aanwinstenlijst van boeken in vreemde talen.

FRANS:
A Camus: La peste.
R. Vercel: A l'assaut du Mékong.
P. Corneille: Le Cid.
A. Lichtenberger: Mon petit Trott.
M. Ley: Le grand feu.
R. Teldy Naïm: Sept soleils sur la neige.
P. Claudel: L'annonçe faite à Marie.
Vercors: La silence de la mer.
F. Mauriac: Le drôle.
H. Malot: Sans famille.
A. de Saint-Exupéry: Vol de nuit.
M. Reynier et G. Bouquet: La famille Forestier.
L. Hémon: Maria Chapdelaine.
G. Simenon: Le vieillard au porte-mine.
Molière: Le bourgeois gentilhomme.
G. Néranval: Monsieur Mystère.
Molière: L'avare.

DUITS:
W. Hauff: Das Wirtshaus im Spessart.
J. Wassermann: Das Gold von Caxamalca.
E. Kästner: Die verschwundene Miniatur.
H. von Hoerner: Die Kutscherin des Zaren.
W. Bonsels: Die Biene Maja und ihre Abenteuer.
T. Mann: Königliche Hoheit.
E. Kästner: Emil und die Detektive.
G. Keller: Kleider machen Leute.
B. Frank: Sechzehntausend Francs.
J. von Eichendorff: Aus dem Leben eines Taugenichts.
T. Storm: Der Schimmelreiter.
E. Wiechert: Hirtennovelle.
W. Durian: Kai aus der Kiste.
A. Droste-Hülshoff. Die Judenbuche.
H. Timm: Der Wolf von Rothenmoor.
H. v. Hoffmannstahl: Der Tor und der Tod.
H. Hauser: Pamir.
F. Werfel: Das Lied von Bernadette.
F. Salten: Bambi.
F. von Schiller: Wilhelm Tell.
S. Zweig: Schachnovelle.
E. Kästner: Till Eulenspiegel.
G. Fröschel: Meine Schuhe sind gestohlen.

ENGELS:
W. Saroyan: The human comedy.
J. Steinbeck: The pearl.
A. Christie: The secret adversary.
C. Rutley: The new master.
R. Crompton: William.
E. Everett-Green: A. child without a name.
W. Somerset Maugham: The outstation.
N. Wilder: Black fish mysterij; The bisinhide.
N. Wynyard: Peter takes a hand.
A. Conan Doyle: The Maracot Deep; The hound of the Baskervilles.
D. E. Marsh: The secret aeroplane.
J. Webster: Daddy-long-legs; Dear enemy.
V. Pye: The stolen jewels.
G. Greene: The third man.
K. Fidler: The mysterious Mr. Simister.
H. G. Wells: The invisible man.
N. Wilder: Siam adventure.
N. Wynyard: A. dog's life.
J. S. Fletcher: From the adventures of Turco Bullworthy.
A. Furlong: Stratford adventure.

Pronk met eigen werk

De Huishoudschool op Duinendaal hield voirge week donderdag de aangekondigde show.

Bij de verwelkoming van de vele aanwezige moéders en meisjes deelde de directrice, mejuffrouw Cöp, mede, dat de show niet was ingesteld op de mode van het seizoen. Wat getoond zou worden was kleding van allerlei soort, zoals die nodig is om in de gezinsbehoefte te voorzien.

Veel van wat door de leerlingen der verschillende cursussen gemaakt werd behoorde tot die kleding, zoals jurkjes, manteltjes, schortjes, nachtjaponnen, pyama's, kinderpakjes, overalls enz.

Evenwel, de amateur-mannequins van de Huishoudschool gaven ook allerlei op de mode van het seizoen afgestemde dameskleding te bewonderen, jurken, blouses, rokken, overgooiertjes, enz.

De grootst mogelijke variatie werd vertoond, zowel door de eerste- en tweedejaars primaireklas, als door die van de huishoudklas en avondklas.

Het was een pronkavond, niet alleen voor de meisjes die de kledingstukken maakten, doch eveneens voor de Huishoudschool, die de economische waarde van de opleiding op een aantrekkelijke wijze door de leerlingen deed aantonen en daarmede de moeders en meisjes overtuigde van het nut om een der cursussen te volgen.

De propagandafolder, die enige weken geleden huis aan huis in Boxtel en omgeving verspreid is, geeft verder aan welke mogelijkheden de Huishoudschool biedt voor de toekomst der meisjes die de opleiding volgen.

INZENDING van ADVERTENTIES
's woensdags vóór 4 uur
★
INZENDING van COPIE uiterlijk woensdagvoormiddag.

Burgerlijke Stand

van 2 tot en met 9 juni 1958.

GEBOREN: Johannes B. zoon van J. H. ten Hagen en Th. H. J. Beijer, Duinendaal 2b — Jan R. zoon van A. Dozeman en H. Haverkamp, St. Willibrordstraat 54 — Franciscus J. C. zoon van W. J. van Wanrooij en P. M. Aarts, Veldakkerstraat 8 — Barthelina Th. J. dochter van H. A. Schevers en Th. W. Timmermans, Bosscheweg 91a — Paulus J. M. zoon van Fr. P. Leermakers en Fl. A. M. Hurks, Baroniestraat 53.

ONDERTROUWD: Petrus Th. J. A. Timmermans en Helena M. Chr. C. Hermans.

GEHUWD: Petrus J. A. van den Brekel en Maria W. Eltink.

OVERLEDEN: Johanna M. Schellekens, oud 62 jaren, echtgenote van J. Verhagen, Gemonde 43 — Hendrina van Unen, oud 79 jaren, wed. van C. J. v. Kuijk, Duinendaal 12.

DENKSPORT

HORIZONTAAL: 1. welwillende lezer (lat.); 4. voegwoord; 5. maanstand; 7. sportterm; 9. geogr. aanduiding (afk.); 10. versterking; 12. beetje; 14. naam van verschillende rivieren; 15. Gode zij lof (lat.); 17. land in Europa; 23. spil; 24. stad der oudheid; 25. voorzetsel; 26. naamloze vennootschap (fr.); 28. deel v. e. fiets; 29. meubelstuk.

VERTICAAL: 2. flauw; 3. zangnoot; 4. boom; 6. soort onderwijs; 7. bevel; 8. vogelverblijf; 9. deel v. d. bijbel (afk.); 11. buitenste omtrek; 13. ijslandse literatuur; 16. slede; 17. voorzetsel; 18. verlaagde toon; 19. gast; 20. truc; 21. op dit ogenblik; 22. titel (afk.); 25. pers. vnw. (fr.); 27. naam van verschillende rivieren.

OPLOSSING VORIG KRUISWOORDRAADSEL:

HORIZONTAAL: 1. korea; 5. pinda; 8. elegant; 11. ali; 14. koper; 15. etter; 16. gat; 20. egoïsme; 24. steek; 25. tabel.

VERTICAAL: 2. re; 3. els; 4. a.e.; 5. pa; 6. inn; 7. n.t.; 9. gal; 10. aks; 11. arg; 12. iet; 13. arm; 17. ami; 18. age; 19. oma; 20. ee; 21. o.k.; 22. st; 23. eb.

Herijk van maten en gewichten

Het Bestuur van de gemeente Boxtel maakt bekend:
dat dit jaar voor de Herijk van maten, gewichten en meetwerktuigen zitting zal worden gehouden te Boxtel in een lokaal van het St. Paulus Jeugdhuis in de Nieuwstraat.

Op **dinsdag 17 juni** van 9—12½ en 13½—16 uur voor de herijkplichtigen uit Boxtel

Op **woensdag 18 juni** van 9—12½ en 13½—16 uur voor de herijkplichtigen uit Boxtel

Op **donderdag 19 juni** van 9—10 uur voor de herijkplichtigen uit Boxtel.

Belanghebbenden wordt in herinnering gebracht:

1e. dat de maten en gewichten schoon, droog en roestvrij moeten worden aangeboden, om onderzocht te kunnen worden; dat ijzeren maten van binnen en van buiten geverfd dienen te zijn. Koperen gewichten afgewassen en ook de gaten gereinigd; dat ijzeren gewichten niet gepotlood mogen zijn, doch roestvrij moeten zijn gemaakt en daarna ingewreven met gekookte lijnolie.

2e. dat de maten en gewichten vóór 1 oktober 1958 gestempeld moeten zijn met de letter x en dat bij verzuim of verhindering, om van de zitting gebruik te maken, nog gelegenheid bestaat maten en gewichten te laten herkeuren aan het IJkkantoor te 's Hertogenbosch, Wolvenhoek 2, iedere maandag van 9—12 en van 13—16 uur.

3e. dat de maten en gewichten, die gestempeld zijn met het afkeuringsmerk ▲, niet in winkels, enz. mogen worden teruggebracht.

4e. dat ten bate van 's Rijks schatkist voor het onderzoek der maten en gewichten keurloon en voor het justeren der gewichten justeerloon moet worden betaald.

5e. dat de milligramgewichten niet op de herijkzitting, doch uitsluitend aan het ijkkantoor ter herkeuring kunnen worden aangeboden. De gezegelde enveloppe, afgegeven bij de vorige verificatie, moet met de gewichten franco per post worden opgezonden, daar deze anders moeten voldoen aan de eisen, welke aan nieuwe gewichten worden gesteld. Voor elk gewicht moet op de postrekening nr. 507435 van IJkkantoor 's Hertogenbosch een bedrag van 40 cent worden gestort.

Burgemeester en Wethouders van Boxtel,

Dr. M. A. M. v. HELVOORT, Burgemeester
J. v. d. HOUT, Setretaris.

WINKELJUFFROUW gevraagd
voor kruidenierszaak
tevens een **WIJKBEDIENDE**
Aanmelden bij
H. Cuppen, Pr. Bernhardstraat 32 Boxtel

Het depôt
voor chemisch reinigen
wassen en verven,
„De Zon"
is vanaf heden verplaatst van
Rechterstraat 7 naar
KRUISSTRAAT 1
P. MELIS-GRILIS
Goederen kunnen reeds a.s. vrijdag aan bovenstaand adres worden afgehaald.

Kinderen verplegen...?
Meisjes die hiervoor voelen kunnen in **„Maria Roepaan" te Ottersum** terecht. Gratis opleiding voor erkende diploma's. Schrijf maar eens een briefkaart en u ontvangt uitvoerige inlichtingen.

Voor slachthaantjes
Tel. 610
f 2.25 per Kg. l. gew.
Alois Barten

VADERDAG-PLATENDAG
▶ **Geef Vader met Vaderdag een Gramofoonplaat**
Steeds de nieuwste platen voorradig. Alle merken.
Brengt een bezoek aan onze modern ingerichte discobar.
Fa. L. W. v. d. BROEK
Clarissenstraat 3 (bij de Markt)
Boxtel - Tel. 479

Welkom in het LEERHUIS
Stap op Uw bromfiets, scooter of motor. Kom keus maken uit ons rijk assortiment beste en betrouwbaarste lederen kleding voor dames en heren. In ons klimaat onmisbaar. Spaart kleding, geld en . . . . gezondheid. Soepele betalingsmethode.
reeds vanaf **2.50** *per week*
het Leerhuis p/a Fa. H. VERHULST - MARKT 5 - 's-HERTOGENBOSCH TEL. 04100 - 6401

Wnd. Notaris P. Mertens
te Boxtel
zal aldaar voor de heer A. P. v. Laar te Boxtel voor TOEWIJZING op dinsdag 17 juni 1958, n.m. 5 uur in Hotel van Vlerken, Markt.

PUBLIEK VERKOPEN:

koop: 1: het huis met schuur en erf, Baroniestraat 7, kad. gem. Boxtel, sectie F no. 3058, groot 1.75 are. VRIJ TE AANVAARDEN na betaling koopsom. Ingezet op *f* 3000,—.
koop 2: het huis met schuur en erf, Baroniestraat 9, kad. gem. Boxtel, sectie F nr. 3057, groot 1.50 are, verhuurd voor *f* 29,30 per maand.
Ingezet op *f* 2500,—
koop 3: massa kopen 1 en 2.
Ingezet op *f* 6500,—.
Betaling koopsommen uiterlijk 17 september 1958. Huur voor koper vanaf 1e dag der week volgend op betaling koopsom. Lasten voor koper vanaf 1 juli 1958.

Wnd. Notaris P. Mertens
te Boxtel
zal aldaar voor de heer C. de Jong te Boxtel voor Inzet op maandag 23 juni en voor toewijzing op maandag 30 juni 1958, telkens n.m. 5 uur in Café van de heer L. v. d. Wassenberg, Fellenoord 8

PUBLIEK VERKOPEN:

het woon- en winkelhuis met werkplaats, bergplaats, afzonderlijke loods, geschikt voor autostalling, grote tuin, van Hornstraat 12, kad. Gem. Boxtel sectie M. no. 116, groot 11.30 are.
VRIJ TE AANVAARDEN uiterlijk 15 nov. 1958. Betaling koopsom uiterlijk 1 nov. 1958. Lasten voor koper vanaf 1 juli 1958.
Bezichtiging op dinsdagen 17 en 24 juni a.s.

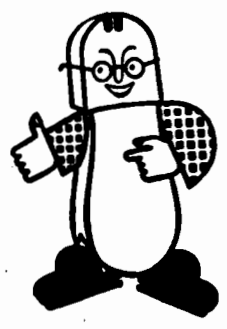
IVO VAN HAREN's Schoenfabrieken N.V.
vragen voor haar Schoenstikatelier te Vught:
nette meisjes
★
Aanmelding op dinsdag 17 juni a.s. des avonds van half 7 tot half 8 in Hotel van Boxtel t/o het Station te Boxtel.
★
Eventuele schriftelijke aanmeldingen aan onze kantoren te Vught t/o het station, of Den Bosch Orthenseweg.
van Haren NIET TE EVENAREN

P. DE GRUYTER & Zn N.V.
's-HERTOGENBOSCH
vraagt voor haar inpakafdeling
MEISJES
★
Hoog loon
Reiskosten worden vergoed
★
Aanmelden dagelijks van 9—12 uur 2—6 uur alsmede maandag en woensdagavond van 19.00—20.00 uur bij afd. Arbeid. Visstraat, 's-Hertogenbosch.

Het mooiste cadeau voor Vader vindt U
IN DEN OOIEVAAR
No-Iron Overhemden f 11,95
★
Zelfbinders vanaf **2,50**
Herenbretelles vanaf **2,35**
Herenzakdoeken vanaf **55 ct**
per doos van 3 stuks v.a. **2,85**
Mouwhouders **50 ct**
★

Maak vader ÉÉN DAG KONING
★
Sokken vanaf **2,75**
Anklets vanaf **2,25**
Sokkenhouders **98 ct**
Overhemden vanaf **7,95**
Sportriemen vanaf **1,55**
★
Ligstoel met verende kussens compleet **67,25**
Rooktafel compleet **36,95 - 42,50**
Zomerligstoelen **10,50 - 14,75 - 16,50 - 18,95 - 21,50**
Klapfauteuil vanaf **15,95**
Vouwfauteuil vanaf **22,75**
Haardfauteuil vanaf **36,50**
Zie onze speciale etalage
fa A. P. v. d. Boomen-Resink
Stationstraat 43 **Boxtel**

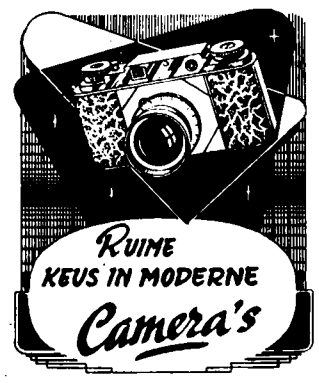

Bij :

Fotohandel

Jos. W. de Koning

Pastoor Erasstraat 10

JONGEMANNEN

welke roeping gevoelen om

BENEDICTIJNER

priester

of

broeder

te worden op het prachtige eiland

TRINIDAD

(Brits West Indië)

kunnen inlichtingen verkrijgen bij het St. Bonifaciuscomité.

Correspondentie-adres:

L. v. Clingendael 11

'S-GRAVENHAGE

H.H. Landbouwers !

Het gras wordt voor U goed en goedkoop gemaaid.

En volgens afspraak.

J. v. d. HEIJDEN

Hezelaarsestraat 24-28

Liempde Tel. K 4196-289

Voor alle
Foto-artikelen

Foto-Atelier

Jos. W. de Koning

Pastoor Erasstraat 10

A.s. zondag 15 juni

Dansen

in zaal De Punder Liempde

Geachte clientéle

Wij zijn thans in de gelegenheid gekomen om U uit te nodigen bij het ingebruiknemen van onze nieuwe **BAR**. Op uw aanwezigheid wordt gerekend.

Beleefd aanbevelend

M. de Punder, Liempde

IK HOU VAN DE GRUYTER

omdat je daar altijd weet
waar je aan toe bent.

Altijd 10% korting op alle artikelen, **behalve suiker, zout en soda.**
Altijd één of meer voordelige aanbiedingen. Iedere week.
Altijd bij f. 5,- boodschappen het Snoepje van de Week voor 10 ct.

deze week

voordeel 1

tot en met 17 juni '58

Bij elke aankoop van 250 gram koffie of 50 gram Oploskoffie

een pakje Goudmerkcacao
van 65 cent
voor slechts 25 ct.

bovendien

voordeel 2

tot en met 17 juni '58

een rol beschuit en een pakje vruchtenhagel
samen 50 cent

DE GRUYTER

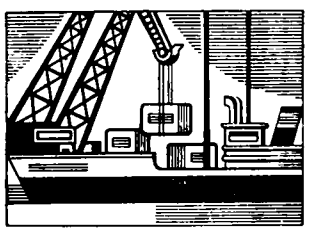

10% KORTING DOOR

eigen importen
eigen expeditie
eigen fabrieken
eigen winkels

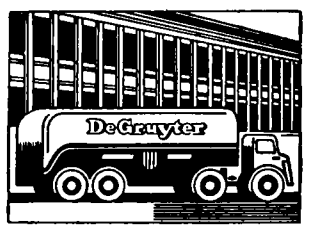

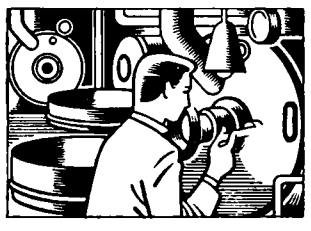

En betere waar
En tien procent
alleen de Gruyter

580611

Voor VADERDAG zondag 15 juni

een kistje of doos heerlijke sigaren of luxe doos met 50 sigaretten.

SIGARENKOKER
SIGARETTENKOKER
of ASBAK
AANSTEKERS vanaf f 1,50 tot f 45,00
SIGARENKNIPPERS

Alles in vaderdag-verpakking

Naar de vakman

BERT van den BRAAK

Baroniestraat 73 - Telefoon 450

HOUT: alle soorten timmerhout voor aannemers, knutselaars, thuiswerkers, boeren, etc. Ook eiken, limba, beuken, iepen, afzelia (dit hout werkt niet).

Hardboard, zachtboard, tegelboard, gaatjesboard, hornitex-plasticboard enz. Diverse soorten triplex.

LIJSTWERK: plinten, architraven, plafondtengels, hollatten, kwartrondjes, glaslatten etc. ★ Concurrerende prijzen. ★

Houthandel STEENBAKKERS

Stationstraat 58 – Tel. 266

Fa. L. W. v. d. BROEK

weet alles van fietsen!

Daarom bevelen wij de nieuwe RS-collectie **bij U** aan. Klàssefietsen! Fietsen met karakter!
RS heeft de allernieuwste snufjes: patent dubbel remstuur, gereedschapstrommel, aparte nokken voor snelbinders, Rotor lakprocédé.

RS fietsen - fantastische fietsen !
Reeds vanaf f 2,– per week

Fa. L. W. v. d. BROEK

Clarissenstraat 3 (bij de Markt) Tel. 479

VADERDAG

Wat geeft U?

een Lectuurbak	een Portemannaie
Rookstandaard	Portefeuille
Rookstel	Rijbewijs-etui
Rooktafel	Actetas
Radiotafel	Reiskoffer
Televisietafel	Sleutel-etui

Scheerdoos - Scheerapparaat - Reisnecessaire
Sigarendoos - Sigarettendoos - Boekenmolen

U slaagt
in het Huis van de
1001 geschenken

C. L. M. STEINMANN

RECHTERSTRAAT 6 - BOXTEL

Brabants Centrum

Terloops...

★ Vacantie-inlichtingendienst K.A.J.-V.K.A.J. Breukelsestraat 90, Boxtel. Op dat adres moeten al onze jeugdige vrienden, die er in de a.s. zomer bij de gratie van 'n stralend zonnetje en 'n helder blauwe lucht op uit willen trekken, beslist eens aanlopen. Want daar in dat kleine huisje gaat voor iedereen de grote wereld open. Wat U ook wilt weten: de mooiste plekjes in de omgeving van Boxtel of de beste jeugdherbergen in de Ardennen; een goede en goedkope trektocht door eigen land of een onvergetelijke reis in het buitenland, de Vacantie-inlichtingendienst weet U er aan de hand van folders, gidsen, adresboeken, toeristenkaarten enz. alles van te vertellen. Verlaat U bij het maken van uw vacantieplannen gerust op de inlichtingen en adviezen van deze dienst. Honderden profiteerden er reeds van. Doet U het daarom dit jaar ook! ★ Over precies 'n maand (13 juli) trekken we in Boxtel de wandelschoenen aan en trekken dan met fikse pas — op de maat van een schallend lied — door mooi Boxtel heen, tesamen met de honderden andere deelnemers aan de derde wandeltocht, uitgeschreven door de Ontspanningsvereniging van de Res. Politie in deze gemeente. Hou het lichaam fit en de geest jong. Meld U aan voor deelname aan dit sportieve gebeuren. Doe het tijdig bij de bekende adressen. ★ Met al die wandellust in onze onderdanen zijn we bijna aan een voor Boxtel eveneens zeer belangrijk feestelijk gebeuren voorbij gelopen en wel het tweede gedeelte van de jubileumfeesten die we op Molenwijk georganiseerd hebben onze gouden harmonieën ter ere. Kom, ga zaterdag of zondag ook eens even onder in het plezier van kermis en variété. En geniet ook van de concerten als rustige intermezzi in de feestdrukte. Iedereen is welkom! ★ Honderd en twintig gezinnen of toekomstige gezinnen zijn op het einde van dit jaar of in het begin van het volgend jaar welkom in de woningen van Continubouw Brabant II, welke momenteel op de Selissenwal in aanbouw zijn en waar Minister Witte volgende week dinsdag een gedenksteen zal plaatsen. Wie tot die honderd en twintig uitverkoren toekomstige bewoners van de eerste Boxtelse semi-flatwoningen behoren, is een dezer dagen beslist op het gemeentelijk huisvestingsbureau. De berichten van toewijzing zijn grotendeels al de deur uit en in handen gekomen van degenen voor wie nu eindelijk „uitzicht" op een nieuwe toekomst is ontstaan na het lange, lange wachten. Alleen..... toch nog even geduld! ★ Er komen nog meer verblijdende berichten los in de komende weken. En dat geldt dan speciaal voor degenen die thans nog gewikkeld zijn in de enerverende examenstrijd en die deze strijd in hun voordeel weten te beslissen. Dan valt de spanning van jarenlang „blokken" van hen af en worden de „zweetkamertjes" verlaten en „het pad naar de vrijheid" gekozen. Voor korte duur natuurlijk, want de diploma-jacht wordt in ons land slechts enkele weken per jaar gesloten. In september worden weer nieuwe wetenschapssuccessen op de korrel genomen. Zo gaat dat nu eenmaal..... ★ En zullen we er „belangstellenden" en „belanghebbenden" tenslotte toch maar aan herinneren, dat het a.s. zondag Vaderdag is? En dat het misschien feest wordt voor de gezinshoofden, die daarbij gehuld zullen zijn in de sigarenrook, gestrikt in de dassenregen en hun ééndags heldendom vieren in 'n paar nieuwe pantoffels. Veel plezier! ★ Uit de Boxtelsche Courant van 25 jaar geleden: „Ten huize van den Z.E. Heer Rector Vissers had dezer dagen een omzetting plaats van de Boxtelsche O.V.C. in een zuivere jeugdcompetitie onder R.K. Districtsverband.. Acht elftallen van junioren, nl. uit Boxtel 4 en verder uit Best, Liempde, Schijndel en Vught. Het dagelijksch bestuur bestaat uit de heeren: De Koning, Homelen, Hanekamp, allen te Boxtel, en H. v. d. Broek te Liempde. (16 Juni 1933).

MEER WAAR VOOR MINDER GELD
VERGELIJK DE PRIJZEN!

AVEHA SLAOLIE 720 gram per hele fles 107
DUBBELE SPERCIEBONEN per literblik 69
AVEHA LEVERPASTEI per blik 200 gram 49
SNIJWORST 100 gram 40
MAKREEL in Tomatensaus per groot blik 64
HARING in Tomatensaus 3 blikjes voor 98
Kant en klaar Maaltijden - Grote keuze
per heel blik 165 per half blik 105

De beste waren
Laagste prijzen
GRATIS ZEGELS op alle artikelen

Bij de Patates Frites:
1 literpot FRITES SAUS verlaagde prijs voor 210
Aveha VRUCHTEN LIMONADESIROOP 165
Inhoud 3/4 liter ALTIJD gratis 8 spaarzegels per fles
Aveha LIMONADESIROOP GRENADINE - CITROEN p. fles 105
SINAASAPPEL p. fles 100

3 stukken FORTUNO TOILETZEEP 96
met steeds GRATIS 6 spaarzegels samen voor
Bovendien GRATIS een zakje met
GLAZEN KNIKKERS

André van Hilst
BOXTEL - STATIONSTRAAT 13-16 - TELEFOON 498

Altijd gaaf huidje
BABYDERM
POEDER-ZALF-OLIE-ZEEP

Vergeelde geschiedenis

Nieuws uit de krant van 25 jaar geleden:

■ **Het duistere Brabant.** — De socialistische pers munt steeds uit in fijngevoeligheid, wanneer het 't Roomsche Zuiden betreft! Zelfs in de beste bui tapt zij geregeld uit haar onuitputtelijk vat van zure hatelijkheden. Met grote vreugde wordt aangekondigd, dat de A.J.C. een prachtig terrein heeft aangekocht in Seppe en triomfantelijk heet het: „In het duistere deel van Brabant wappert nu over een oppervlakte van negen hectaren de roode vlag". Dergelijke aankondigingen hebben ten minste één goede zijde: Seppe en omgeving weten nu meteen wat voor hartstochtelijke minnaars van Brabant zij in hun midden krijgen.

■ **De economische wereldconferentie.** — De koning van Engeland heeft Maandag de Economische Wereldconferentie geopend. Na de rede van koning George was het woord aan den Engelschen premier Mac Donald als voorzitter van de conferentie. Hij sprak de hoop uit dat de Londensche conferentie een van de grootste zegeningen voor de menschheid zou worden. Er zijn thans 67 naties vertegenwoordigd waaronder 10 die geen lid van den Volkenbond zijn. Na de gevolgen van de crisis en de depressie te hebben geschilderd zei Mac Donald dat de machines der industrie tot stilstand zijn gebracht en de arbeid ongebruikt blijft. Toch hadden de nationale inkomens veel grooter kunnen zijn; wij hebben de middelen tot welvaart maar het groote probleem is ze te gebruiken. Sedert 1919 zijn de prijzen steeds gedaald en gekomen beneden de prijs van een loonende productie. De normale economische betrekkingen zijn verbroken. Het nationale inkomen is in sommige landen gedaald tot 40 of 50 procent. Het aantal werkloozen in de wereld wordt op 30 millioen geschat. Zoo kan het niet doorgaan, anders zou de wereld komen te staan tegenover revoluties en andere groote rampen.

■ **Broederstrijd tusschen Duitschland en Oostenrijk.** — Tusschen de twee broederlanden Duitschland en Oostenrijk heerscht een ernstig gespannen toestand, er is zelfs een oogenblik sprake geweest van het verbreken der diplomatieke betrekkingen.

■ **Bezuiniging op het leger.** — Op de uitgaven voor het leger zullen nog ruim twee millioen bezuinigd worden door dat bij de cavalerie en de bergartillerie nog eenige vermindering wordt ingevoerd en eein aantal batalons van vier op drie compagnieën worden gebracht.

■ **De nieuwe Katechismus.** — In „Sancta Maria" deelt Z. H. Exc. Mgr. Hopmans mede: Wat eenige maanden geleden in het vooruitzicht werd gesteld, is thans verwezenlijkt: de Eerste Katechismus bestemd voor het eerste en tweede leerjaar is thans verschenen. Deze nieuwe Katechismus zal nu op de scholen worden ingevoerd bij den aanvang van het schooljaar begin September a.s. De nieuwe tekst der dagelijksche gebeden zal overal ingevoerd moeten zijn op 1en Januari 1934.

Aan de inwoners van Lennisheuvel

Breng licht in de duisternis!
Geen ziende mag de ogen sluiten voor het lot van zijn blinde medemens.

In de komende week zullen de bewoners van Lennisheuvel geattendeerd worden op het liefdewerk voor de blinden. Het propagandablad „De stem van Grave" zal deze week huis aan huis bezorgd worden en daarna komt een der medewerkers van het Gesticht voor Blinden een bezoek brengen met het doel om abonné's te werven voor het orgaan van het blinden instituut.

Ieder die het propagandablad leest en de foto's bekijkt, waarin het leven onzer blinden wordt weergegeven, zal daardoor opgewekt worden om voor die zo zwaar misdeelde medemensen een offertje te brengen.

Reeds meer dan een eeuw worden de blinden verzorgd in de instituten te Grave, en met de liefdevolle toewijding van deskundige leerkrachten wordt getracht de gehandicapte kinderen een beroep te leren, waarmede zij in eigen onderhoud zullen kunnen voorzien.

Er is echter hulp nodig om de moderne technische middelen, die de wetenschap biedt, te kunnen bekomen. Door een tekort aan leermiddelen moeten velen teleurgesteld worden.

Ook heeft het instituut te kampen met plaatsgebrek, terwijl grote financiële tekorten de dringend noodzakelijke uitbreiding onmogelijk maken. Zelfs de hoognodige herstellingen kunnen niet worden uitgevoerd.

Onze bisschop beveelt daarom het liefdewerk voor de blinden aan in aller milddadigheid.

Men kan door een abonnement op „De stem van Grave" bijdragen om de noodzakelijke verbeteringen aan te brengen en helpen om de levensmogelijkheden onzer ongelukkige medemensen te doen verruimen.

Gevonden en verloren

Gevonden: een zak uien; een sleutel; blauw-rood gevoerd kinderjasje; een sleutel; zonnebril; linker gehaakte kinderhandschoen; roodkleurige zwembroek en witte handdoek met bruine rand; een zangbundel; bruine portemonnaie met inhoud; Een vierdelige koperen schroevendraaier; een doublé speld (hartmodel); blauwe handdoek met witte streepjes; bruine herenportemonnaie zonder inhoud; poetslap, inhoudende 7 sleutels (gereedschap); een witte kinderbadmuts; een grijze regenjas; een paar rode kinderwantjes met blauwe en witte strepen; muntbiljet (ƒ 1,—).

Verloren: donkere zonnebril in geel etui, merk Cros; een zwarte zwembroek in rode handdoek; een rood-zwart gevlamde vulpen met zwart dopje; een zwarte vulpen in étui, merk Osmia; een belastingkaart t.n.v. Joh. Smits, Vic. v. Alphenlaan 1; abonnement zwembad, t.n.v. Corrie van Oers; bruine portemonnaie, inh. ongeveer 2 gulden; beige kinderjasje met groen geruite gevoerde capuchon; een rode driekwart meisjesjas; in een der zakken bevindt zich een rode portemonnaie; bruin gevoerde glacé dameshandschoen; abonnement zwembad; abonnement zwembad; Portemonnaie inhoudende ruim 20 gulden; een smeedijzeren armband; een zwart meisjesrijwiel; gele step op luchtbanden met paars-rood stuur; een witte wollen meisjesmuts; abonnement zwembad.

Een fiets kost U bijna niets . . . . .
★ Als U de kilometers telt die U er zonder kosten op rijdt.
Met garantie vanaf f 130.—
P. v. d. BRANDT Baroniestraat 28 Boxtel

Voor Vaderdag
Een mooie sortering Overhemden van 7.95 tot 14.95 - Ook ruitdessins.
Prachtige zelfbinders van 1.95 tot 5.95.
★ ALS JUBILEUM-RECLAME nu reeds 20% korting op onze voorradige costuums
Fa. Wed. P. SPIERINGS
Breukelsestraat 88 ★ 't Is beter besteed, Door Spierings gekleed.

KELTUM PLEET

Juweliers pleet
Edel van vorm de materiaalverdeling
Vervaardigd door edelsmeden
Fabrikant: Koninkl. Zilverfabriek Gerritsen & van Kempen
F. P. v. Langen
Stationstraat 62 JUWELIER
★ ★ ★
Zie onze speciale KELTUM etalage
Loopt U eens binnen, wij geven U gaarne vrijblijvend advies en een modellenboekje.

Avonturen van BIM en BAM

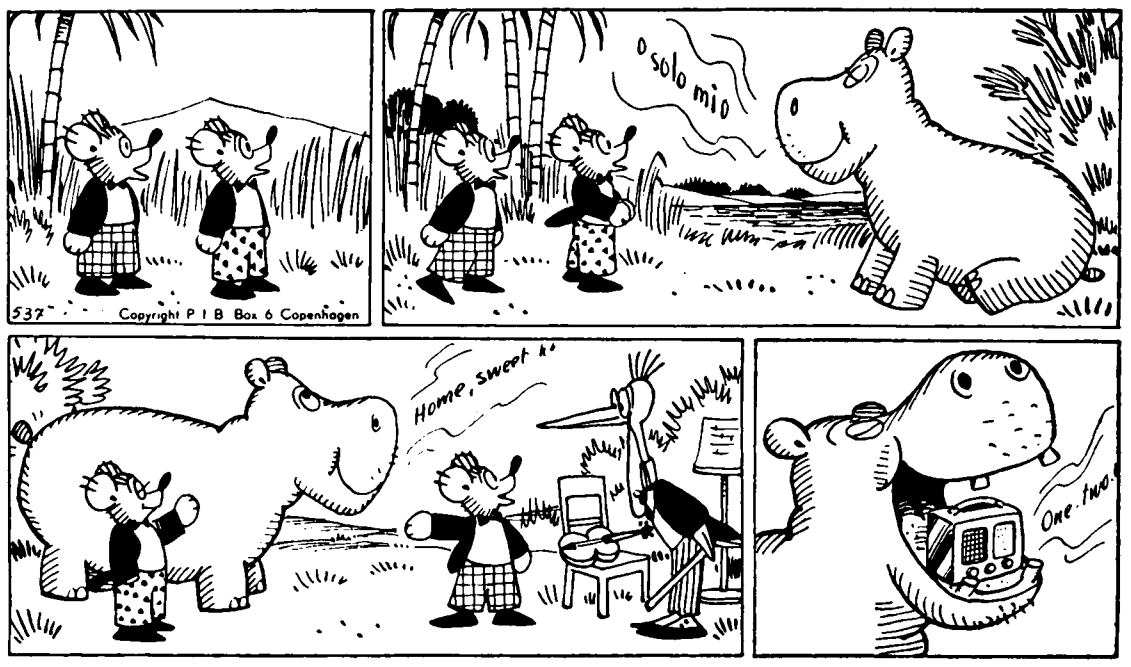

„Luister", zegt Bam, „o, hoe prachtig!
Wie zingt daar zo wonderschoon?"
„Wie", vraagt Bim, „zingt van de dieren
toch zo'n heerlijk fraaie toon?"
Ze gaan kijken..... 't nijlpaard Lena,
aan de oever van de stroom,
zingt met 'n heerlijke sopraanstem
het bekende „Home Sweet Home".

„Mee", roept Bim, „da's een ontdekking!
Mee naar meester Ooievaar,
die zo fraai op de viool speelt;
'n wonderstem ontdekt..... ziedaar!"
Lena doet haar mondje open,
Bim zegt: „wat?" en Bam zegt „ooh!"
Lena heeft achter haar kiezen
enkel maar een radio!

DE ZIEKENFONDSVERZEKERING VOOR BEJAARDEN

Veelvuldig merken wij op, dat de ziekenfondsverzekering voor bejaarden niet voor iedereen duidelijk is. Hier en daar bestaan misverstanden, die aanleiding geven tot grote teleurstellingen. Zo komt het voor, dat men denkt, dat deze verzekering er is voor alle bejaarden, maar dit is niet juist. Behalve de leeftijd is in dit verband mede van belang het inkomen van de betrokkene.

Wie meer inkomen heeft dan *f* 3.530,— per jaar komt niet in aanmerking voor dit fonds. Nu wil dit niet zeggen, dat bejaarden, die een hoger inkomen hebben dan genoemd bedrag, van ziekenfondsverzekering zijn uitgesloten. Zij kunnen n.l. wel bij een ziekenfonds verzekerd blijven, mits hun inkomen niet ligt boven de *f* 6.900,—. Zij worden dan ingeschreven als vrijwillig verzekerde, maar de gunstige premieregeling bestaat helaas niet voor hen.

Wij zullen in het kort de belangrijkste punten uit deze verzekering nog eens naar voren brengen.

Wie komen in aanmerking?

De verzekering voor bejaarden is een vrijwillige verzekering, d.w.z. de leden zijn niet verplicht zich aan te melden bij een ziekenfonds; de ziekenfondsen zijn echter wel verplicht een bejaarde in te schrijven, zonder beperkende bepalingen.

Recht op het sluiten van een ziekenfondsverzekering voor bejaarden hebben alleen:

1. mannen van 65 jaar en ouder;
2. ongehuwde vrouwen van 65 jaar en ouder;
3. gehuwde vrouwen van 65 jaar en ouder, wier echtgenoot de leeftijd van ouder wier echtgenoot de leeftijd van 65 jaar heeft bereikt, als zij niet als gezinslid op de gebruikelijke wijze voor medeverzekering in aanmerking komen;
4. gehuwde vrouwen van 65 jaar en 65 jaar nog niet heeft bereikt, indien zij kostwinster is ingevolge de bepalingen van de algemene ouderdomswet.

mits zij:

a. hun woonplaats hier te lande hebben;
b. niet verplicht verzekerd zijn, ingevolge de ziektewet, noch krachtens enige wettelijke bepalingen voor de toepassing van het ziekenfondsbesluit als zodanig gelden;
c. een inkomen hebben van niet meer dan *f* 3.530,— per jaar.

In het algemeen kan men zeggen, dat voor de ziekenfondsverzekering voor bejaarden in aanmerking komen personen, die de leeftijd van 65 jaar hebben bereikt en wier inkomen het bedrag van *f* 3.530,— niet te boven gaat, als zij niet verplicht verzekerd kunnen zijn. De echtgenote en de kinderen zijn medeverzekerd, als zij voldoen aan de bepalingen, die gelden voor de verplichte verzekering.

De premie.

De premie voor de ziekenfondsverzekering voor bejaarden wordt vastgesteld door de minister. Voor 1958 is de premie die door de bejaarden aan de ziekenfondsen moet worden betaald:

a. *f* 1.34 per week voor het gehele gezin (man, vrouw en kinderen beneden de leeftijd van 16 jaar), indien het inkomen van de bejaarden tussen de *f* 2.520,— en *f* 3.530,— per jaar bedraagt;
b. *f* 0,67 per week voor het gehele gezin (man, vrouw en kinderen beneden de leeftijd van 16 jaar), indien het inkomen niet meer bedraagt dan *f* 2.520,— per jaar.

(De werkelijke kosten van de bejaardenverzekering zijn veel hoger dan *f* 1,34 of *f* 0,67 per week. Voor 1958 worden de werkelijke kosten geschat op *f* 2,68. Het verschil tussen deze *f* 2,68 en de door de bejaarden zelf te betalen premie (*f* 1,34 of *f* 0,67) wordt gefinancierd door het rijk en het vereveningsfonds).

Wat wordt verstaan onder „inkomen"?

In beginsel zal als inkomen gelden de som van alle inkomsten, welke betrokkene (en indien gehuwd is, zijn niet van tafel en bed gescheiden echtgenote) naar redelijke verwachting gedurende het eerstkomende jaar zal genieten. Buiten beschouwing blijven ondersteuningen van kinderen en van kerkelijke-, particuliere en gemeentelijke instellingen van weldadigheid.

Voor elk medeverzekerd kind zal een aftrek worden toegepast van *f* 175,—. Inkomen uit vermogen wordt berekend op grondslag van de lijfrentewaarde daarvan.

Controle der inkomens heeft plaats door commissies van onderzoek, zoals deze eveneens voor de uitvoering van de noodwet ouderdomsvoorziening waren getroffen.

Rechten.

Tenslotte willen wij nog vermelden de rechten, welke de verzekerden hebben. De wet op ziekenfondsverzekering voor bejaarden bepaalt, dat de verzekerden ingevolge deze wet recht hebben op geneeskundige verzorging, overeenkomstig de bepalingen welke gelden voor de verplichte verzekering ingevolge het ziekenfondsenbesluit, met dien verstande, dat voor de bepaling van de omvang van dit recht, verstrekkingen, genoten op grond van een verplichte, dan wel een vrijwillige verzekering, worden geacht te zijn genoten krachtens de in de wet bejaardenverzekering geregelde verzekering.

Dit betekent bijv. dat éénmalige verstrekkingen, zoals tandprothese, ziekenhuisverpleging voor een bepaald geval e.d. niet opnieuw worden gegeven, voor zover men deze reeds heeft genoten krachtens een vrijwillige of verplichte verzekering, welke aan een bejaardenverzekering is voorafgegaan.

Wie dus bij het bereiken van de leeftijd van 65 jaar enige tijd voor rekening van een ziekenfonds in een ziekenhuis was opgenomen, verkrijgt bij overgang naar de bejaardenverzekering niet opnieuw recht op de volle 70 dagen ziekenhuisverpleging voor hetzelfde geval.

(Nadruk verboden).

SPORT-NIEUWS

R.K.S.V. „Boxtel".

Het loopt stilletjesaan naar het einde met het voetbal in het seizoen 1957—1958. Boxtel 1 speelde zondag in Tilburg nog een vriendschappelijke wedstrijd tegen Sarto 1 en verloor met 4—2.

Het eerste elftal zal nu voorlopig niet meer tussen de krijtlijnen verschijnen.

Boxtel 2 moet volgende week zondag nog aan het werk en ook Boxtel 3 heeft nog 'n competitie-restantje af te werken. J.l. zondag won men thuis met 4—1 van W.E.C. 2 en a.s. zondag zal men het om 12 uur nog 'ns opnemen tegen D.V.G. 2.

Intussen geeft oefenmeester Blatter deze week donderdag zijn laatste trainingsavond bij „Boxtel", omdat zijn contract op 15 juni a.s. wordt beëindigd en hij 'n nieuwe overeenkomst heeft aangegaan met S.C.B. te Best.

De heer Blatter heeft bij „Boxtel" een prachtige oefenperiode van 8 jaar achter de rug. Een periode waarin zijn training en leiding alsmede de voortreffelijke samenwerking tussen hem, het bestuur en de spelers geleid hebben tot enkele mooie successen.

MEDEDELING VOOR JUNIOREN.

Met de binnen- en buitentraining voor junioren zal voorlopig gestopt worden.

Men gelieve de shirts zo spoedig mogelijk in te leveren bij de leiders.

B.W.C. „De Sprinters".

Zaterdag j.l. namen enkelen van onze leden deel aan de ronde van Kapelle Biezelinge in Zeeland (voor nieuwelingen) over 60 km. Deze wedstrijd, die over een zeer zwaar parcours ging, werd gewonnen door v. d. Groeneweg uit Numansdorp vóór v. d. Hanenberg uit Rosmalen. Henk Boeren leverde wederom een goede prestatie door met nog 10 andere deelnemers als 12e over de streep te spurten.

Jan v. Gils nam zondag deel aan een wedstrijd over 130 km (10 ronden van 13 km) te Balen (B.) Reeds in de 3e ronde wist hij met nog 8 deelnemers te ontsnappen doch zij werden tenslotte nog ingelopen door 14 man. In de eindspurt legde Jan tenslotte beslag op de 9e plaats.

Zondag nemen onze renners deel aan de ronde van Sittard. Vertrek om half 10 vanaf café „De Sportwereld". v. Gils start zaterdag a.s. in de Ronde van Gelderland voor Amateurs.

Irene (Gemonde).

Irene—B.M.C. 2 4—2.

J.l. zondag speelde Irene haar laatste wedstrijd tegen B.M.C. 2 en won met 4—2. Aanvankelijk schenen de krachtsverhoudingen niet ver uiteen te lopen en ging de strijd gelijk op. Geleidelijk aan ontstond er echter een licht Gemonds overwicht, hetgeen in de 20e minuut leidde tot het eerste doelpunt, gescoord door W. Hellings 1—0. In deze stand kwam voor de rust geen wijziging meer. Ongeveer 10 minuten na de rust wist Th. v. d. Langenberg uit een scrimmage 'n tweede doelpunt te maken 2—0. Direct daarna maakte T. Schellekens er 3—0 van. Irene dacht nu een veilige voorsprong te hebben, maar kwam bijna bedrogen uit. B.M.C. sloeg nl. verrassend snel en hard terug door de achterstand binnen enkele ogenblikken tot 3—2 te reduceren. Gelukkig kon Th. v. d. Langenberg 4 minuten voor het einde de zege definitief veilig stellen 4—2.

Irene heeft door deze overwinning haar kans op het afdelingskampioenschap behouden. Het is nu slechts afwachten hoe de naaste concurrenten zich houden in de nog te spelen wedstrijden.

Nieuws uit de omgeving

LIEMPDE.

BRAND.

Woensdagmorgen werd de vrijwillige brandweer gealarmeerd voor een uitslaande brand in een landbouwschuur, gelegen achter de woning van de Wed. H. Scheutjens-v. Mensvoort in de Hezelaarstraat. Toen de brandweer na enige minuten arriveerde stond de schuur reeds in lichterlaaie. Het vuur, dat met 2 stralen werd bestreden, kon spoedig bedwongen worden, terwijl 'n derde straal werd afgelegd ter beveiliging van het woongedeelte. Van het in de schuur aanwezige vee kwamen in de vlammen om 18 biggen, terwijl 5 varkens (waaronder 2 zeugen) nog wel bevrijd konden worden doch later wegens ernstige brandwonden toch moesten worden afgemaakt. Verzekering dekt de schade.

Over de oorzaak van de brand is niets bekend. De Rijkspolitie stelt hieromtrent een onderzoek in.

Burgemeester Laurijssens was tijdens de brand ter plaatse aanwezig en stelde zich op de hoogte van de blussingswerkzaamheden.

CONSUTATIE-BUREAU.

Donderdag 19 juni a.s. wordt wederom consultatie-bureau voor zuigelingen gehouden, 's namiddags van 2—3 uur in het wijkgebouw van het Wit-Gele Kruis alhier. Tevens wordt dan gelegenheid gegeven tot kosteloze inenting tegen diphterie, kinkhoest en tetanus. Tevens wordt controle gehouden op de inenting tegen pokken.

GESLAAGD.

Op het onlangs te Tilburg gehouden examen voor het diploma vakbekwaamheid kruidenier slaagden onze dorpsgenoten: Mej. A. Putmans en de heren Ant. v. d. Vleuten en Arn. v. d. Vleuten.

—o—

Door de examencommissie van het Kappersbedrijf werd bij het te Eindhoven afgenomen examen het diploma 1e bediende Kappersbedrijf toegekend aan de heer L. v. d. Broek, alhier.

KONINGSCHIETEN.

Maandag j.l. werd op de doelen van de handboogschutterij „L'Union", gevestigd in café C. J. v. d. Velden alhier het jaarlijks koningschieten gehouden. Bij de senioren wist na een spannende strijd de heer M. v. d. Kemenade het koningsschap te verwerven. Bij de junioren slaagde Willy van der Loo erin deze titel te bemachtigen.

ORIENTATIERIT.

Bij goed weer organiseert de K.A.J., afdeling Liempde, op zondag 15 juni haar jaarlijkse oriëntatierit voor fietsers. Inschrijving kan geschieden door iedereen. Inschrijfgeld *f* 0,50 per persoon. Start om 1 uur aan het parochiehuis te Liempde.

Examen Rustig denken Mijnhardt's zenuwtabletten

GEMONDE.

FANFARE CONCERTEERT TE ST. M. GESTEL.

A.s. zondag concerteert de fanfare van 8 tot half 10 's avonds op de kiosk in St. Michiels Gestel, zulks op verzoek van het gemeentebestuur.

SACRAMENTSPROCESSIE.

Wegens de slechte weersomstandigheden kon j.l. zondag de Sacramentsprocessie alleen maar in de kerk gehouden worden.

Het was wel erg jammer, dat de plechtigheid niet buiten het kerkgebouw kon plaats vinden, vooral omdat er zo naarstig gewerkt was om de processie dit jaar met bijzondere luister te omgeven.

ESCH.

MISSIENAAIKRING.

Voor de Missienaaikring te Esch werd *f* 11,52 opgehaald op de bruiloft van bruidspaar de Kort-van Schijndel.

Op de bruiloft van Timmermans-Peijnenburg het bedrag van *f* 12,50.

Hartelijk dank aan de milde gevers.

➡ *Voor Vaderdag*
diverse aardige cadeaus!
zoals Gouden ringen
Geschenken in Zilver
en Pleet
Horloges vanaf f 34.- met gar.
waterdicht, schokvrij.
F. P. v. LANGEN
Horloger
Opticien
Juwelier
★
Stationstraat 62

Koopt het betere van de Gildeslager
Vrijdag en zaterdag:
COTELETTEN . vanaf **f 1,78** en **f 1,98** per 500 gram
RUNDVLEES . . . . . vanaf **f 2,68** „
➡ **Ons Gildepakket:** ⬅
150 gram gebraden GEHAKT
en 150 gram BOTERHAMWORST
f 1,08
A.s. dinsdag en woensdag:
Verse magere SPEKLAPPEN . . **f 1,15** per 500 gram
JAN POOS **Fellenoord 2** **Telefoon 372**

R.K. Huishoudschool
Duinendaal Boxtel
Donderdag 19 juni a.s. van half 8-9 uur wordt aan de school gelegenheid geboden zich op te geven voor:
a. Avondlessen knippen en naaien
b. Kooklessen (burger- en fijne keuken).
c. Middagcursus in knippen en naaien
voor meisjes van 14 jaar en ouder

BELANGRIJK
vrijstelling militaire dienstplicht
vrijstelling herhalingsoefeningen
landbouwverlof, ministeriële
verklaringen, erkenningen, enz.
Vraag lijst van zeer vele geslaagden door onze hulp en wendt U vrijblijvend in vertrouwen tot ons.
Vele verzoeken, die ons werden gedaan, doch waarvan wij geen kans van slagen aanwezig achtten, zijn door ons zelf met beslistheid afgewezen en daardoor hebben wij het zelfvertrouwen gewonnen.
Onze prijzen worden berekend volgens redelijkheid en billijkheid. Uw opdrachten worden behandeld en verdedigd door een jurist en mensen met jarenlange ervaring, dienstplichtzaken, vergunningen, enz. betreffende.
Bemiddelingsbureau C. J. J. WOLTERS
Marijkelaan 17 te Bennekom (Geld.)
Wij hebben geen bijkantoren.
Wij houden zitting: Woensdagmorgen 18 juni a.s. tussen 11 en 2 uur in Hotel „SUISSE" Markt 61 te 's HERTOGENBOSCH.
(U kunt daar rustig met ons spreken)

De nieuwe manier van thee-zetten!

Ook voor Vaderdag een ideaal geschenk
★ Zegelringen
★ Monogramringen
★ Manchetknopen
★ Vulpotloden
★ Sigarettenkokers
★ Autoplaquettes
Uit onze nieuwe collectie
'n prachtig Zwitsers Anker horloge
Een geschenk bij uitstek, geschikt voor elke dag.
Alle horloges 2 jaar gratis verzekerd tegen verlies en diefstal.
Fa. A. v. VLERKEN
Juwelier **Kruisstraat 10**
Horloger **Boxtel**

PAROCHIE-AGENDA

Parochie St. Petrus, Boxtel.

Derde zondag na Pinksteren, 15 juni '58

ZONDAG: De H.H. Missen zijn om half 7, kwart voor 8, 9 uur en om half 11 de hoogmis. HALF 7 gel. H. Mis voor Martinus v. d. Brand v.w. vaderdag; KWART VOOR 8 gel. H. Mis voor Martinus Smits v.w. vaderdag; Maria-altaar gel. jrgt voor Johannes v. Kasteren-Timmermans; H. Bloed-kapel gel. H. Mis voor het geestelijk en tijdelijk welzijn van onze parochie en van onze parochianen; 9 UUR gel. jrgt. voor Willem v. Offeren; Maria-altaar gel. H. Mis voor de overl. leden van de K.A.B. v.w. het Gouden Jubilé; H. Hart-altaar gel. H. Mis voor Maria Deelen-Akkerman v.w. de E.H.B.O.; H. Bloed-kapel gel. H. Mis voor Pieter Leonard Siemerink v.w. vaderdag; Half 11 hoogmis als gez. H. Mis voor Marinus Wilhelm v. d. Weide v.w. zijn verjaardag.

COLLECTE.

Op verzoek van het Hoogwaardig Episcopaat zal de eerste collecte vandaag zijn voor de onkosten van het paviljoen „Civitas Dei" van het Vaticaan op de Algemene Wereldtentoonstelling 1958 te Brussel. „Civitas Dei" vormt voor de Katholieke Kerk een belangrijk middel van apostolaat. Steunt daarom deze eerste collecte door uw milde gaven te schenken.

De tweede collecte is „VOOR DE KERKENBOUW IN ONS BISDOM". Ondanks de grote gave, welke aan Mgr. Bekkers is geschonken bij gelegenheid van zijn zilveren priesterfeest, blijft de kerkenbouw in ons bisdom dringend vragen om steun. Blijft daarom deze tweede collecte goed gedenken, om de kerkenbouw in ons bisdom veilig te stellen.

LOF.

Deze week is het zondag en donderdag om 7 uur lof met rozenhoedje; vandaag wordt na het lof gezongen lied no. 103.

H. VORMSEL.

A.s. woensdag zullen in onze parochie alle kinderen, die de eerste H. Communie gedaan hebben en nog niet gevormd zijn, uit de handen van Mgr. Bekkers het H. Vormsel ontvangen. Deze plechtigheid begint **om 8 uur** 's morgens en wordt besloten met een H. Mis, waaronder de kinderen kunnen communiceren. Wat het nuchterzijn betreft: de kinderen mogen totdat ze naar de kerk gaan iets gebruiken bij wijze van drank.

De andere H.H. Missen zijn die morgen **om half 7 en om 7 uur.**

OVERIGE AGENDA.

Dopen: iedere dag van half 3 tot 3 uur; wij zouden onze gelovigen vriendelijk willen verzoeken een doop vooraf op de pastorie te komen melden.

Biechten: zaterdag van half 3 tot 4 uur en van 6 tot half 8.

Zaterdag 21 juni a.s. is het de feestdag van de H. Aloysius van Gonzaga, patroon van de jeugd. Wij hopen, dat onze jongens en meisjes die dag hun patroon zullen vereren door het H. Misoffer mee te komen opdragen.

MAANDAG: KWART VOOR 7 gel. H. Mis voor Johanna Maria Verhagen-Schellekens te Gemonde overl.; HALF 8 gel. mndst. voor Marinus v. d. Bosch; Maria-altaar gel. H. Mis voor Elisabeth v. Cuijk-v. d. Meerakker; H. Hart-altaar gel. H. Mis voor Josephus v. Uitert v.w. de buurt; HALF 9 gez. jrgt. voor Anna Maria v. Oirschot-Scheepens; Maria-altaar gel. H. Mis voor Petrus Mertens.

DINSDAG: KWART VOOR 7 gel. H. Mis voor Pastoor Arnoud v. d. Ven; HALF 8 gel. jrgt. voor Pastoor Arnoud v. d. Ven; Maria-altaar gel. H. Mis voor Petrus v. d. Steen v.w. zijn verjaardag; H. Hart-altaar gel. H. Mis voor Maria-Voets-v. Nieuwburg v.w. de buurt; half 9 gez. mndst. voor Hendrica Schrader-Kappel; Maria-altaar gel. H. Mis voor Francina v. d. Laar-v. Liempt; H. Hart-altaar gel. mndst. voor Antonia Robben-v. d. Steen.

WOENSDAG: HALF 7 gel. H. Mis tot een bijzondere intentie; Maria-altaar gel. H. Mis voor de bekering van alle zondaars en zondaressen; 7 UUR gel. mndst. voor Maria v. Haeren-Wildenberg; Maria-altaar gel. H. Mis voor Josephus v. Uitert namens het personeel van de P.T.T., district 's Hertogenbosch; 8 UUR toediening van het H. Vormsel, waarna H. Mis, opgedragen door Mgr. Bekkers.

DONDERDAG: KWART VOOR 7 gel. H. Mis uit dankbaarheid; HALF 8 gel. H. Mis voor Josephus v. Uitert v.w. zijn kaartvrienden; Maria-altaar gel. H. Mis voor Johannes v. d. Langenberg te Gemonde overl. v.w. zijn verjaardag; H. Hart-altaar gel. H. Mis voor Johanna v. d. Boer-v. d. Hoogen; HALF 9 gez. mndst. voor Marinus v. d. Weide; Maria-altaar gel. H. Mis voor Henricus v. Aarle.

Hedenavond om 7 uur lof met rozenhoedje; na het lof lied no. 37.

VRIJDAG: KWART VOOR 7 gez. mndst. voor Johannes Meulendijk; HALF 8 gel. H. Mis voor Marinus v. Diessen en Cornelia Smulders; Maria-altaar gel. mndst. voor Johanna Schelle-v. d. Brand; H. Hart-altaar gel. H. Mis voor Josephus v. Uitert v.w. de Broederschap van het H. Bloed; HALF 9 gez. mndst. voor Maria Deelen-Akkerman; Maria-altaar gel. jrgt. voor Petronella Verheijden.

ZATERDAG: FEESTDAG VAN DE H. ALOYSIUS VAN GONZAGA, patroon van de jeugd. KWART VOOR 7 gel. H. Mis voor Goverdina v. Heesch-v. Aarle; Maria-altaar gel. mndst. voor Petrus Martinus Verschuijten; HALF 8 gel. H. Mis voor Willibrord Grilis; Maria-altaar gel. mndst. voor Maria Deelen-Akkerman; H. Hart-altaar gel. H. Mis voor Josephus v. Uitert, overl. lid van de Bond van het H. Hart; HALF 9 gez. mndst. voor Elisabeth v. Cuijk-v. d. Meerakker; Maria-altaar gel. H. Mis voor de overl. familie v. d. Eerden-Lemckert.

Zijn voornemens een christelijk huwelijk aan te gaan volgens het gebruik van onze heilige Moeder de Kerk:

Theodorus Johannes van Heesch geb. en won. in deze parochie en Gertruda Maria Jacoba van der Burgt, geb. in deze parochie en won. par. H. Hart; Hendrikus Antonius van Rooij, uit deze parochie en Wilhelmina Martina Maria Schilders, uit de par. van de H. Joannes in Oisterwijk. Dit is van hen de tweede afkondiging.

Franciscus Blummel, uit deze parochie en Elisabeth Maria van Gestel, uit deze parochie. Dit is van hen de derde afkondiging.

Parochie H. Hart, Boxtel.

Vierdag van het Patroonfeest van onze parochie, 15 juni 1958.

De HH. Missen zijn vandaag in de kerk om kw. voor zeven — acht uur — negen uur (NIET kw. over negen) en om TIEN UUR de Hoogmis (met volkszang), waaraan onmiddellijk onze jaarlijkse H. Sacramentsprocessie aansluit.

Men volge verder de aanwijzingen welke in de circulaire staan aangegeven en door de orde-commissarissen worden gegeven. Moge het door gezamenlijk zingen en bidden werkelijk zijn een stichtende hulde van geheel de parochie aan Christus in zijn H. Sacrament.

De HH. Missen in de Burchtkapel zijn vandaag om half acht — kw. voor negen — en tien uur. En NA DE MIDDAG om zes uur. (in plaats van elf uur op de voormiddag).

De eerste schaal „de stuiversschaal" gaat vandaag voor de kerk; de tweede voor het vaticaans paviljoen Civitas Dei op de wereldtentoonstelling te Brussel.

Des avonds is het om zeven uur Lof met rozenhoedje voor de vervolgde kerk en voor het behoud van de vrede.

DINSDAG de dag van het H. Vormsel. Om acht uur zal Z. H. Exc. Mgr. Bekkers het H. Vormsel toedienen aan de kinderen, waarna Hij een gel. H. Mis zal celebreren. Voor 'n beperkt aantal ouders en gelovigen zullen er achter in de kerk nog enige plaats vrij zijn.

De HH. Missen zijn verder op deze dag om zeven uur en om half elf een gez. H. Mis in de kerk, en om half acht in de Burcht.

ZONDAG: In de kerk: kwart voor 7 l.d. voor Martinus Stoffels vw. K.A.B.; 8 uur l.d. voor Maria Cornuit-Timmers vw. de buurt; 9 uur l.d. voor overleden ouders (L. v. Eijndhoven en A. Scheepens); 10 uur Solemn. Hoogmis voor het geestelijk en tijdelijk welzijn der parochianen.

In de Burcht (kap. v. G.): half 8 l.d. voor overl. vader (W. v. Weert); kw. voor 9 l.d. voor overl. ouders (M. v. d. Meijden en Martina Heusen z.e.); 10 uur l.d. voor Johanna Teulings-de Vries vw. de buurt; 6 uur n.m. l.d. voor Gerarda Vlaminkcx-Belt vw. de buurt.

MAANDAG: 7 uur l. mndst. voor Theodora v. Meersbergen-v. d. Schoot; zijaltaar l. mndst. voor Johannes Schoenmakers-Voermans; kw. voor 8 l.d. voor Michiel v. d. Heijden vw. zijn verjaardag; half 9 l. mndst. voor Johannes de Koning-Theulings.

In de Burcht: half 8 l. mndst. voor Maria Matthijssen.

DINSDAG: 7 uur l. mndst. voor Gijsbertus v. d. Brand; zijaltaar l.j. voor Henrica Danklof-Baeten; ACHT UUR toediening van het H. Vormsel, waarna gel. H. Mis voor de vormelingen; half 11 pl. gez. H. Mis uit dankbaarheid bij gelegenheid van zilveren huwelijksfeest.

In de Burcht: half 8 l. mndst. voor Wilhelmina v. d. Sande.

WOENSDAG: 7 uur l. mndst. voor Franciscus v. d. Brand-v. d. Heijden; zijaltaar l.j. voor Henrica v. Genuchten, overl. broers en zusters; kw. voor 8 l. mndst. voor Johanna Maria de Koning-Melis; half 9 l. mndst. voor Henricus v. Liempd-v. d. Langenberg; half 10 pl. gez. d. uit dankbaarheid bij gelegenheid van zilveren huwelijksfeest.

In de Burcht: half 8 l. mndst. voor Ida Maria Keda.

DONDERDAG: 7 uur l. mndst. voor Theodora v. Kollenburg; zijaltaar l.d. v. Theodora v. Kollenburg vw. broers en zusters; kw. voor 8 l.d. voor Christina Baaijens-v. d. Akker; half 9 l. mndst. voor Marinus Heesters-Hoevenaars.

In de Burcht: half 8 l. mndst. voor Martinus v. d. Staak.

VRIJDAG: 7 uur gef. l.j. voor Wilhelmina Michielsen; zijaltaar l.d. voor overleden ouders Jan v. d. Aa; kw. voor 8 l.d. tot bijz. intentie t.e.v. H. Hart; NEGEN UUR l.d. voor Johanna v. Erp-v. d. Loo.

In de Burcht: half 8 l. mndst. voor Gerarda Vlaminkcx-Belt.

ZATERDAG: 7 uur l. mndst. voor Joannes Beaard-Jansen; zijaltaar l.d. voor Maria Witlox-v. d. Staak te Haaren overl.; kw. voor 8 l.d. voor Arnoldus v. Dijk vw. de buurt; half 9 l. mndst. voor Anna de Klein-Elbersen.

In de Burcht: half 8 l.d. voor Ardina den Otter-v. Oers vw. haar verjaardag.

NIJMEGEN.
NATIONAAL MARIA-CONGRES,

Vrijdag 11 puli: openingsplechtigheid. Stille tocht.

Zaterdag 12 juli: Sectievergaderingen —jongerenappél — Mariaspel — filmvoorstellingen.

Zondag 13 juli: 12.15 Pontificale Hoogmis door Mgr. Dr. B. Alfrink.
15.30 uur Nationale Maria-omdracht.
17.00 uur: Pontificale slotplechtigheid door Mgr. Paolo Giobbe. Sectievergaderingen. Mariaspel.

Parochianen, die naar dit Mariacongres toe willen gaan kunnen zich desgewenst nu reeds aanmelden aan de pastorie of bij H. v. Erp, Prins Bernhardstraat 13B (telef. 522)., waar men ook nadere inlichtingen kan krijgen.

Parochie H. Lambertus, Gemonde

Derde zondag na Pinksteren, 15 juni '58

Zaterdag 14 juni: biechten als gewoon.

ZONDAG: HH. Missen: 7 uur jrgt. voor Cornelis Voets en Paulina v. d. Langenberg; half 9 zevende voor Ger. Wagenaars; 10 uur mndst. voor Francina v. d. Eerden-Rozendaal; 10.50 uur Zevende voor Johanna Maria Verhagen-Schellekens.

In de avond te 7 uur Rozenhoedje, liederen, uitstelling van het Allerheiligste, Tantum Ergo.

MAANDAG: 7 uur Zevende voor Johanna Verhagen; half 8 mndst. voor Wilhelmus Schellekens-v. Oorschot.

DINSDAG: half 8 mndst. voor Johanna Teraa; 10 uur Sacramentele Huwelijkssluiting van Fr. v. d. Hurk en Lies v. Boven, gevolgd door Plechtige gezongen H. Mis voor Bruid en Bruidegom, met H. Communie onder de H. Mis (niet eten na kwart vóór acht).

WOENSDAG: H. Ephraem: 7 uur jrgt. voor Josef en Anna Lavrijsen; half 8 v. Cornelia Bressers-v. d. Boom.

DONDERDAG: Eucharistisch Hart van Jezus: 7 uur jrgt. voor Johanna v. Kessel; half 8 jrgt. voor Johannes Merkx en Johanna v. Poppel.

VRIJDAG: 7 uur mndst. voor Michiel Jan Klomp; half 8 voor de parochianen.

ZATERDAG: H. Aloysius, Patroon v. d. Jeugd: 7 uur mndst. voor Maria v. d. Ekart; half 8 jrgt. voor Marinus Verhagen.

In het Klooster te 7 uur: voor Johanna Teraa: maandag, dinsdag en woensdag v. h. H. Hart, v. d. familie Teraa-Wijdeven, Levende Rozenkrans; voor Wilhelmus Schellekens-v. Oorschot, donderdag, vrijdag en zaterdag. Levende Rozenkrans, Gelovige Zielen, Processie Hakendover.

MEDEDELINGEN.

1. Vrijdag 20 juni, gedenken wij de dag, dat Mgr. Diepen op 20 juni 1927, thans 31 jaar geleden onze parochiekerk heeft geconsacreerd, alsook het Altaar, en daarin heeft neergelegd de Relieken van de H. Eustachius en de H. Maximianus. Dag van dankbaarheid.
2. Kindermis: dinsdag en donderdag.
3. Collecte voor onze kerk en kerkenbouwactie.
4. Schoonmaak der kerk bevelen wij aan Lena Hessels en Annie Klomp.
5. Op zondag 20 juli zullen onze Jongens en Meisjes die de Lagere School gaan verlaten de Hernieuwing der Doopbeloften doen, na de middag te 3 uur. Op 14 en 15 juli zullen zij Godsdienstexamen afleggen.

Parochie H. Theresia, Boxtel.

Derde zondag na Pinksteren, 15 juni '58

ZONDAG: 7 uur H. Mis voor 't welzijn van de parochie; half 9 jrgt. voor Johanna van Engeland; 10 uur de Hoogmis als gez. 1e jrgt. voor Maria v. d. Pas-v. d. Ven.

De eerste schaal is als bijdrage voor de onkosten van het paviljoen „Civitas Dei" van het Vaticaan op de Algemene Wereldtentoonstelling te Brussel.

De tweede schaal is voor de kerkenbouw in ons bisdom.

Hedenmiddag geen Lof.

MAANDAG: kwart voor 8 wekelijkse H. Mis v. Gerarda Schellekens-Schalkx.

DINSDAG: kwart voor 8 H. Mis, waarbij alle kinderen verwacht worden die het H. Vormsel zullen ontvangen, **om 11 uur komt Mgr. Bekkers het H. Vormsel toedienen.**

WOENSDAG: 7 uur wekelijkse H. Mis voor Petronella Oomen-Broers; kw. voor 8 wekelijkse H. Mis voor Adrianus van Esch.

DONDERDAG: 7 uur wekelijkse H. Mis voor Marinus Bergman; kwart voor 8 jrgt. voor Marinus Berends de zoon.

VRIJDAG: 7 uur H. Mis voor een overledene; kwart voor 8 jrgt. voor Antonius Adrianus van Eert en Petronella v. Hal de hsvr.

ZATERDAG: 7 uur H. Mis voor een overledene; kwart voor 8 jrgt. voor Petrus van Beljouw, Johanna Maria Hezemans de hsvr., Johannes de zoon, en Jacoba de dochter.

Gelegenheid tot biechten:

Dagelijks voor de HH. Missen en zaterdagavond van 7 tot 8 uur.

Huwelijksaankondiging:

Wilhelmus Gerardus Janssen van de parochie van het H. Hart te Boxtel en Wilhelmina Hendrika Josephina van de Laak van deze parochie. 2e Roep.

Katechismusles op school:

Klas 3: les 53.
Klas 4: les 37.
Klas 5: les 49.
Klas 6: vw. de Plechtige H. Communie, deel 3.

MEER DAN *f* 1.000.000.- extra bij VéGé in 1958 door extra aanbiedingen!

Een pak VéGé Beschuit Gratis

bij ieder pakje VéGé-Koffie met altijd 10% korting.

Boterham-worst 250 gram 59 cent met 12 geldzegels

De tweede fles voor halve prijs

bij iedere 3/4 fles VéGé-Gazeuse à 35 cent met 7 geldzegels

10% VéGé 10%

Extra voordeel dank zij de Europese VéGé Unie: Winkels in België, Frankrijk, Duitsland, Saargebied, Luxemburg, Zwitserland.

én 'n miljoen extra! Dat koopt lekker op!

Parochie St. Jan's Onthoofding, Liempde.

Derde zondag na Pinksteren, 15 juni '58

ZONDAG: half 7 l.m. tot welzijn der parochie; 8 uur l.m. voor Cornelis van Heerebeek; 10 uur z.j. voor Anna Catharina Gerardus v. Eyndhoven; om 3 uur het Lof.

In alle HH. Missen de 1ste schaal voor de „Civitas Dei" het paviljoen van de H. Stoel op de Wereldtentoonstelling te Brussel; de zwarte buil voor de kerkenbouw in ons bisdom.

MAANDAG: half 7 z.m. voor Petrus v. d. Wiel overleden te Wehl; 7 uur z.j. voor Cornelis v. d. Boer; 8 uur l.m. v. Mevr. v. d. Griend-v. d. Laar overleden te Vught.

DINSDAG: half 7 z.m. voor Antonetta Karel Versantvoort overleden te Olland; 7 uur z.j. voor Cornelia v. d. Boer; 8 uur l. mndst. voor Willem v. d. Langenberg.

WOENSDAG: half 7 z. mndst. voor Hubertus de Beer; 7 uur z.j. voor Cornelis v. d. Boer; 8 uur l. mndst. voor Martha Adrianus v. d. Biggelaar.

DONDERDAG: half 7 z. mndst. voor Anna v. Zeeland; 7 uur z.j. voor Petrus v. Esch; 8 uur l. mndst. voor Eerwaarde Zuster Joseph v. Gestel.

VRIJDAG: half 7 z. mndst. v. Theodorus Leyten; 7 uur z.j. voor Wilhelmina Petrus v. Esch; 8 uur l. mndst. voor Gerardina Cornelis v. Heerebeek.

ZATERDAG: half 7 z. mndst. voor Wilhelmina Johannes Kuppens; 7 uur z.j. voor Petrus v. Houtum en Ida de hsvr.; 8 uur l. mndst. voor Michiel Braken.

ZONDAG: half 7 l. mndst. voor Johannes Hubers; 8 uur l.m. tot welzijn der parochie; 10 uur z.j. voor Frans Gerritzen.

In de Kapel der Eerwaarde Zusters:

Maandag 7 uur l.m. voor Engelbertus v. d. Velden en Antonius de zoon; dinsdag 7 uur l.m. voor Wilhelmina Johannes Kuppens vw. de kleinkinderen; woensdag 7 uur l.m. voor Johannes Schellen vw. de kleinkinderen; donderdag 7 uur l.m. voor Francina Cornelis v. d. Meerendonk vw. kennis; vrijdag 7 uur l.m. voor Willem v. d. Langenberg; zaterdag 7 uur l.m. voor Gerardina Cornelis v. Heerebeek; zondag 7 uur l.m. voor Michiel Braken vw. personeel Tricot-Best.

Dinsdag om half 4 nam. zal Z. H. Exc. Mgr. Bekkers het H. Vormsel komen toedienen in onze parochie. De kinderen die het H. Vormsel gaan ontvangen, zullen maandag komen biechten: de jongens 's morgens om 8 uur, de meisjes 's nam. om 1 uur, en dinsdagmorgen te communie gaan onder de H. Mis van 8 uur. Biecht en Communie zijn voorgeschreven. Zij zullen verder zorgen om 3 uur aanwezig te zijn, de jongens op de speelplaats der jongensschool, de meisjes op die der meisjesschool, om daarna in orde naar de kerk te trekken.

Men wordt beleefd verzocht, de vlag uit te steken van de huizen langs de weg Boxtel—Liempde, en verder in Kerkeind, Nieuwstraat en Dorp, als een eerbetuiging aan Z. H. Excellentie.

Op uitdrukkelijk verzoek van Z. H. Exc. worden ook de ouders, in 't bijzonder de moeders, dringend uitgenodigd de toediening van het H. Vormsel bij te wonen.

Ook de andere kinderen en beide scholen zullen met de vormelingen maandag komen biechten en dinsdag te communie gaan.

30e Petrus v. d. Wiel overleden te Wehl; Mevr. v. d. Griend-v. d. Laar overleden te Vught; Antonetta Karel Versantvoort overleden te Olland.

GEDOOPT: Monica Maria Frederica dochter van Petrus Batenburg-Raaymakers; Anna Lamberta Wilhelmina dochter van Antonius v. d. Velden-v. Houtum.

Parochie H. Willibrordus, Esch.

Derde zondag na Pinksteren, 15 juni '58

HH. Missen om 7 uur, half 9 en om 10 uur Hoogmis. Vandaag wordt de tweede schaalcollecte gehouden op verzoek van de Nederlandse Bisschoppen ter bestrijding van de onkosten van het Vaticaanse paviljoen „Civitas Dei" op de Algemene Wereldtentoonstelling te Brussel. Dit paviljoen vormt voor de Katholieke Kerk — temidden van de paviljoens van de verschillende landen als Amerika, Rusland enz. een belangrijk middel van apostolaat. Daarom durven we deze collecte graag aan te bevelen.

Na de middag om 3 uur Lof met rozenhoedje.

A.s. woensdag om 11 uur zal de toediening van het H. Vormsel plaats hebben door Mgr. Bekkers. Wij sporen de ouders van de vormelingen aan, voor zover mogelijk, de plechtigheid te komen meemaken en de vormdag thuis ook enigszins feestelijk te vieren. Dit alles zal er zeker toe bijdragen, dat de kinderen een goede herinnering aan de dag van hun Vormsel bewaren. Bidt ook met uw kinderen thuis.

ZONDAG: 7 uur H. Mis voor de parochie; half 9 H. Mis voor Marinus van den Bogaard; 10 uur Hoogmis gef. gez. jrgt. voor Francisca van den Braak.

MAANDAG: 7 uur mndst. voor Adrianus van der Meijden; 8 uur jrgt. voor Adriaan Verhoeven.

DINSDAG: 7 uur H. Mis voor Anna Maria Pijnenburg, echtgenote van Karel Versantvoort, te Olland overl.; 8 uur mndst. voor Engelina v. d. Ven-v. d. Pas.

WOENSDAG: 7 uur H. Mis voor Philipp. Jacob Babin, weduwnaar van Terese Maria Cink, te Lüdenscheid (Dld) overl.; 8 uur jrgt. voor Adrianus v. d. Bruggen.

DONDERDAG: 7 uur H. Mis voor Petronella Schapendonk-v. d. Ven; 8 uur gef. H. Mis voor Johanna Maria van Kuijk-Hackfoordt.

VRIJDAG: 7 uur H. Mis voor Maria v. Overbeek-Heijms; 8 uur H. Mis voor Antonius v. d. Stonden.

ZATERDAG: 7 uur jrgt. voor Cornelia Schapendonk; 8 uur H. Mis voor Johanna de Greeff-v. Exsel.

ELDERS: H. Mis voor Engelina v. d. Ven-v. d. Pas (Broed. H. Bernardus te Ulicoten).

Uitslag verdwijnt door PUROL

St. Charles, Hal, Boxtel.

Derde zondag na Pinksteren, 15 juni '58

Vanavond om half 6 Completen en Lof.

Dinsdag om 8 uur Lof ter ere van het H. Hart.

Woensdag om 8 uur Lof voor de Voortplanting van het Geloof.

Donderdag en zaterdag om 8 uur Lof.

Onder de HH. Missen is de schaalcollecte voor het onderhoud van de kapel, de tweede collecte is de collecte voorgeschreven door het Hoogwaardig Episcopaat om bij te dragen in de onkosten van het paviljoen „Civitas Dei" van het Vatikaan op de Algemene Wereldtentoonstelling te Brussel. Aangezien de tegenwoordigheid van de Kerk daar 'n belangrijk middel vormt tot apostolaat, wordt U verzocht dit ook echt goed te steunen.

ZONDAG: om 7 uur voor Cornelis v. d. Broek; om half 9 voor Johannes v. d. Biggelaar; om kwart voor 10 tot zekere intentie.

MAANDAG: om kwart over 7 jrgt. voor Johanna de Greeff-van Exsel.

DINSDAG: om kwart over 7 voor overleden Familie.

WOENSDAG: om kwart over 7 voor de Voortplanting van het Geloof.

DONDERDAG: om kwart over 7 voor overleden Fam. Geertman-van Tuijl.

VRIJDAG: om kwart over 7 voor Johanna de Greeff-van Exsel.

ZATERDAG: om kwart over 7 tot zekere intentie.

Misdienaars om half 9: Gebrs. Olislagers.

Missie Thuisfront

Voor de Okawango-missie van Pater Bernard van Roosmalen: *f* 9,09 op de bruiloft van v. d. Heyden-Schelle te Liempde en *f* 6,01 op de verjaardag van moeder Brands, Vorst.

—o—

Bij de uitvaart van Moeder De Klein-Elbersen opgehaald door A. en R. Baaijens *f* 13,— voor de missie van de Witte Paters.

—o—

Op de bruiloft van A. Stekelenburg-v. d. Heuvel is door mej. A. v. d. Heuvel *f* 10,— opgehaald voor de Boxtelse Missienaaikring.

Geef met gulle lach op Vaderdag....

en verras hem met
'n nuttig geschenk
uit onze collectie

★ Overhemden in nieuwe dessins ook no-iron, Fablo, Kerko, enz.
★ Zomer-shirts in vlotte modellen en kleuren.
★ Pracht-collectie zelfbinders Terylene: dus afwasbaar en kreukvrij
★ Heren-pyama's; merk Robson
★ Swan-zakdoeken
★ Sokken en Anklets merk Mi-lock
★ Hoeden en Petten

Alle zelfbinders in leuke cadeau-verpakking

fa. H. v. Eyck-de Louw
Rechterstraat 23 - Boxtel

Hout - Board - Palen

Regelmatig te koop tegen uiterst billijke prijzen.
★ **Geriefhout:** w.o. planken, opleggers, ribben, latten, stroken enz.
★ **Palen:** waspalen, afrasterpalen enz.
★ **Board:** in diverse lengten.
★ **Betonramen** in 4 verschillende modellen.

A. HOEVENAARS
Ridder v. Cuijkstraat 58, Boxtel.

Nu is het de tijd
voor Zonnebrandolie
Grême, - Spray
Badtassen, Badmutsen
Zonnebrillen, Toilettassen enz.

Jo v. Grinsven-v. Summeren
Erkend gedipl. schoonheidsspecialiste
Markt 15 — Boxtel — Telefoon 620

Neem ons mee op uw trektochten!

Verlost uit de opslagruimten van grote fabrieken, willen wij gaarne met U op vakantie.

✶

Dit is werkelijk een verrassend aanbod. U heeft geen spijt ons meegenomen te hebben. Ook die niet trekken kunnen natuurlijk mee profiteren.

✶

Als 100% zuiver wollen dekens in blokdessins of pasteltinten gaan wij zeker 10 jaar mee.

➧ Komt U ons eens bewonderen?

Twee maten:	**Twee prijzen:**
150 X 200 cm	**37.50**
180 X 220 cm	**47.50**

✶ **Er is iets aparts te zien** ✶

Witteveen
WONINGINRICHTING
RECHTERSTRAAT 22 - 24 TEL 476 BOXTEL

U wrijft Uw ogen uit!

ZO ONGELOOFLIJK LAAG ZIJN DE LAGE EDAH-PRIJZEN

Bij elke 4 pakken
KASTEEL-MARGARINE
met veredeld aroom
250 gram
SPECULAAS
voor slechts **25** cent

Kasteel-tafelmosterd . . . . . luxe glas **62**
Snijworst . . . . . 100 gram **39**
Twee tuben mayonnaise . . . . . samen van ~~110~~ voor **99**
Haring in tomatensaus . . . . . 3 blikken voor **100**
Vruchtenlimonadesiroop . . . heerlijke siroop uit zuiver vruchtensap, per fles **150**
Een nieuw artikel van uitnemende kwaliteit!

Argentijnse CORNED BEEF
. 340 grams blik van ~~170~~ voor **119**

Kasteel-lucifers . . . . . 2 pakken voor **45**
Sprits-koekjes . . . 250 gram **53**
Fruit-caramels . . . 150 gram **42**
Pinda-repen . . . . 2 voor **25**

EDAH

Zoetzure augurken literpot **98**
Appelmoes van goudreinetten . . . . . grote pot **89**
Custard . . . pak 200 gram **26**
Zoete abrikozen 250 gram **70**

Kasteel-limonadesiroop
. . . . diverse smaken, grote fles **105**
Limonade gazeuse
¾ literfles, citroen en frambozen **33**

GRATIS ✶
PLASTIC BEKER
bij elke grote tube
Prodent-tandpasta van 70 ct.

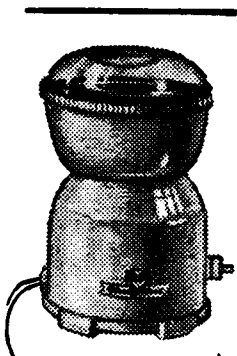

Nieuw!
Maal de kostelijke Aerotherm-geroosterde Edah-koffie vlak voor het zetten. Hebt U nog geen molen? Kijkt U eens: Voor 10 gulden eigen gespaard geld kan elke Edah-klant deze prachtige electrische koffiemolen in haar bezit krijgen.
Hoe?
Vraag het in de Edah-winkel!.

Bij Edah 50 gulden sparen, betekent 100 gulden ontvangen

Voor Vader:

Pantoffels vanaf **4.95**
1ste kwaliteit Causy
in diverse modellen **9.95**
bij
BOVENDEERT
Schoenhandel naast Gemeentehuis

Foto-Atelier
Jos. W. de Koning
Pastoor Erasstraat 10

Geef vader een
electrisch scheerapparaat
Keuze uit
• **PHILIPS**
• **BRAUN**
• **REMINGTON**
Fa. A. Adelaars
Breukelsestraat 4

Theater „De Ark" Boxtel

zaterdag, 14 juni 8 uur
zondag, 15 juni 6 uur en 8.30 uur

Genadeloze achtervolging
(The great locomotive chase)
met FESS PARKER en JEFREY HUNTER
Een waar spionage-verhaal . . . . . een spannende mensenjacht dwars door het Zuiden van Amerika tijdens de Amerikaanse burgeroorlog.
Een Cinemascope en kleurenfilm.
Vooraf:
De verovering van het heelal
DINEY's verbluffend toekomstbeeld . . . de mens op de drempel van het heelal . . . een droom gaat werkelijkheid worden. 14 jaar
Plaatsbespreken: Aan de kassa zaterdag v.a. 6.30 uur, zondag vanaf 5 uur. Tel. 503

NIEUWE HARING
25 cent
VOS voor **KAAS** en **VIS**

Eerst even kijken bij
DE BIJENKORF
FA A. VAN KOL

6 *Uitsmijters voor Vaderdag 15 juni*

Herenportemonnaie echt leder **2.25**	**Scheerdoos 3.75** **Scheerspiegel 79 c.** **Scheerkwasten 1.25**
Sigarettenkoker ➡ 1.50 **Sigarettenaansteker ➡ 1.75**	✶ **Reisnecessaire** **5.95** ✶
Portefeuille 3.75	**Rookstandaard 12.75**

NOG STEEDS: iedere 50ste koper ontvangt **GRATIS** 'n aardige „Bijenkorf" verrassing

STATIONSTRAAT 55

Alle Vaders zeggen zondag....

Heerlijk, zo'n mals stuk vlees, dat is beslist van de Kwaliteits-slagers.

Moeders, verrast alle Vaders met 'n extra stukje vlees. **De Kwaliteits-slagers** bieden U het **goedkoop** aan.

★

Vrijdag en zaterdag:
500 gr. heerlijke procureur, zonder been nu **f 2.65**
500 gr. runderpoulet, extra voordelig **f 1.60**

Op Vaderdag mag ons Kwaliteits-lunchpakket niet ontbreken. Deze week: **300 gram**

LET OP ➡ 300 gram f 1.–
150 gram gebraden gehakt } **LET OP**
150 gram snijleverworst } **een gulden**

Onze **DAG-AANBIEDINGEN** maken U het leven goedkoper, profiteert ervan.

Dinsdag 17 juni: 500 gram speklappen **f 1.20**
Woensdag 18 juni: 500 gram gehakt **f 1.60**
Donderdag 19 juni: 500 gram halscot. **f 1.65**

Koopt steeds 't allerbeste tegen de laagste prijzen bij onderstaande KWALITEITS-SLAGERS

Van Nistelrooij	Raaijmakers	Schuurmans
Th. Eltink	De Windt	Van Meersbergen
N.C.B.-Winkel	Aug. v. Breugel	Van Griensven

Hoe 't ook zij; Vlees hoort erbij!!!

v.H.v. weekend-koopje

luiers extra groot formaat, zware kwaliteit in oogjes en hydrophile, normale prijs **12 x 1.30 = fl** **15.60**

alléén vrijdag 13 juni
en zaterdag 14 juni
per dozijn
fl 12.60

Van Hout Verversgaard
VOOR KWALITEIT VERMAARD
MOLENSTRAAT 1 - BOXTEL - TEL. 319

14e JAARGANG No. 708 — 20 JUNI 1958

Brabant's Centrum

Redactie en Administratie :
MOLENSTRAAT 19
TELEF. 513 — GIRO 277703

VOORHEEN BOXTELSCHE COURANT

Abonnementsprijs ƒ 1,95 per kwartaal (p. post ƒ 2,00)
Advertentieprijs : 10 ct. p. kol. mm.
Bij contract speciale tarieven.
Kleine advertentiën 7 ct. per woord.

KATHOLIEK WEEKBLAD VOOR BOXTEL EN OMGEVING

Min. Witte plaatste gedenksteen in woningcomplex Continubouw Brabant II

Continubouw :
een gulden middenweg.

Door de Minister van Volkshuisvesting en Bouwnijverheid, ir. H. B. J. Witte, is dinsdag een gedenksteen geplaatst in het eerste woningbouwcomplex dat als onderdeel van de door 7 middengrote Brabantse gemeenten ondernomen Continubouw Brabant II, momenteel in aanbouw is aan de Baandervrouwenlaan in de nieuwe woonwijk Selissenwal te Boxtel.

—o—

Omstreeks 11 uur v.m. verzamelde zich in het Boxtelse raadhuis een select gezelschap, bestaande uit o.m. min. H. Witte en diens echtgenote; prof, dr. J. E. de Quay, Commissaris van de Koningin in de provincie N. Brabant; G. P. Philipart, lid van Gedeputeerde Staten van N. Brabant; ir. N. Broersma, hoofdingenieur-directeur van de afd. Techn. Contrôle van de Centrale Directie van de Volkshuisvesting en de Bouwnijverheid; ir. A. J. Gerritse, hoofdingenieur-directeur van de Volkshuisvesting en de Bouwnijverheid in N. Brabant; de burgemeesters van de in dit plan participerende gemeenten Bergen op Zoom, Boxtel, Helmond, Oosterhout, Oss, Roosendaal en Waalwijk, alsmede de directeuren van openbare werken van deze gemeenten; verder ook de architecten H. A. Maaskant uit Rotterdam en ir. K. Bouman uit 's Bosch; de aannemers N.V. Internationale Bouw Compagnie v.h. fa. v. Heesewijk uit Best en fa. Gebrs. Struycken uit Tilburg; mr. F. Th. Hagemans, secretaris van de Continubouw Brabant II; de wethouders, secretaris en raadsleden van de gemeente Boxtel.

MINISTERIELE LOFPRIJZING.

Door de burgemeester van Boxtel werden al deze aanwezigen hartelijk welkom geheten voor de bijwoning van deze „eerste-steen-legging" voor een complex huizen dat deel uitmaakt van een plan dat door samenwerking tot stand is gekomen en dat door samenwerking ook goede vruchten kan opleveren voor de aangesloten Brabantse gemeenten die allen te kampen hebben met een schrikbarend vestigingsoverschot en een evenredig huizentekort.

Min. Witte prees het initiatief van deze gemeenten om middels een dergelijk plan enigermate uit de impasse te geraken. En hij vond het prettig dat dit plan zijn bakermat had gevonden in Brabant, dat zo'n belangrijk deel van Nederland vormt . Als Brabander — niet „par droit de naissance" doch „par droit de conquête" (niet door het recht van geboorte maar door het recht van verovering) — zei hij het bijzonder op prijs te stellen in de gelegenheid te zijn gesteld een gedenksteen in een der woningen aan te brengen. De minister verklaarde, dat men in Nederland voortdurend met 3 spoken te maken heeft: te weinig geld, te weinig huizen, te weinig arbeiders. Om beurten laten deze spoken zich eens zien. Het is echter moeilijk ze alle drie gelijktijdig te bestrijden, zo stelde hij vast. In deze continuebouw, van welk plan hij een uitvoerige uiteenzetting gaf, zag hij echter een uitstekend middel daartoe.

Hij prees deze als de gulden middenweg tussen systeembouw en traditionele bouw. Als belangrijkste voordeel voerde hij aan de continuïteit van de woningbouw, waardoor de aannemer erop kan rekenen gedurende een redelijk lange tijd met woningproductie te kunnen bezig blijven, zijn gehele productie-apparaat daarop kan instellen, zijn arbeiders in dienst kan houden en een voordelige inkooppolitiek kan voeren. Het tempo van de woningbouw kan hierdoor worden opgevoerd, terwijl eveneens een druk op het kostenpeil kan worden verkregen, vooral ook als de leveringsbedrijven zich hierop gaan instellen. De bewindsman achtte het in het kader van de woningnoodbestrijding alleszins verantwoord en in vele gevallen ook gewenst deze methode een ruime toepassing te geven in Nederland.

Momenteel zijn in Nederland opdrachten verstrekt voor de bouw van 31.000 woningen in continubouw; de totale bouwkosten hiervan bedragen 500 mille. In Brabant heeft men daarvan 10.000 woningen in aanbouw, ressorterende onder Continubouw Brabant I en Continubouw Brabant II. Dit laatste bouwplan omvat 4500 woningen, welke in 5 jaar tijd gebouwd zullen worden in de genoemde gemeenten, die zich verdeeld hebben in een tweetal bouwkringen, te weten een bouwkring Oost, omvattende de gemeenten Boxtel, Helmond, Oss en Waalwijk, en een bouwkring West, omvattende gemeenten Bergen op Zoom, Oosterhout en Roosendaal.

In de gemeenten Boxtel, Helmond, Oss en Waalwijk zullen jaarlijkse 100 woningen gebouwd worden, in de gemeenten Bergen op Zoom en Oosterhout 150, terwijl Roosendaal heeft gecontracteerd voor 200 woningen.

OORKONDE.

Na de toespraak van de minister werd door mr. F. Hagemans de oorkonde voorgelezen die bij het plaatsen van de gedenksteen tegelijk zou worden ingemetseld. De lekst daarvan luidde:

Ter plaatse waar zich eertijds — kaal, woest en afgelegen — het Selisselveld uitstrekte, verrees in de vijftiger jaren van de 20e eeuw een nieuwe woonwijk, waarmede het uitbreidingsplan Selissen werd gerealiseerd.

In het eerste woningcomplex, — gelegen aan de door bedoelde wijk aangelegde hoofdweg, hier Baandervrouwenlaan geheten —, dat als onderdeel van de door de gemeenten Bergen op Zoom, Boxtel, Helmond, Oosterhout, Oss, Roosendaal en Waalwijk ondernomen Continubouw Brabant II, onder architectuur van H. A. Maaskant, Rotterdam en Ir. K. Bouman, 's-Hertogenbosch is gebouwd werd op heden dinsdag de 17e juni van het jaar Onzes Heren 1958 door Zijne Excellentie Ir. H. B. J. Witte, Minister van Volksgezondheid en Bouwnijverheid, een gedenksteen gemetseld, welke bij traditie geldt als de eerste steen.

De continue-opdracht in systeembouw Brabant II beoogde een beduidende bijdrage te leveren tot het wegnemen van het schrijnend gebrek aan woonruimte in de Brabantse middelgrote gemeenten.

Het werk werd uitgevoerd voor wat de bouw betreft in de gemeenten Bergen op Zoom, Oosterhout en Roosendaal door de fa. Gebroeders Struycken te Tilburg en voor wat betreft de bouw in de gemeenten Boxtel, Helmond, Oss en Waalwijk door de N.V. Internationale Bouw Compagnie v.h. fa. H. van Heesewijk te Best.

De plaatsing van de gedenksteen door Minister voornoemd geschiedde enz., enz.

OP HET BOUWTERREIN.

Daarna begaf het gezelschap zich naar de Baandervrouwenlaan, waar momenteel 120 woningen (in het type semi-flatbouw) worden opgetrokken. Bij aankomst aan de met vlaggen, bloemen en erepoort gemarkeerde bouwplaats, werd aan de echtgenote van de minister een **boeket bloemen aangeboden door een** „afgezantje" van de leerlingen van kleuterschool Selissen en de lagere school De Zonnehoek, waarvan een aantal kinderen met wapperende rood-wit-blauwe vlaggetjes een ere-haag vormden voor de hoge gasten. **Onder belangstelling ook van vele omwonenden en werklieden** (wier geduld wel erg op de proef was gesteld omdat met het oog op de regenkansen de toespraken reeds in het gemeentehuis waren gehouden en dientengevolge de wachttijd op de Selissenwal er verruimd was), **werd door de minister de gedenksteen aangebracht en de oorkonde ingemetseld. Daarna werd het werk ter plaatse nog even in ogenschouw genomen, terwijl ter oriëntatie ook een kort bezoek gebracht werd aan een der woningen van de R.K. Bouwvereniging St. Jozef. Nadat men ook op deze plaats (St. Severusstraat) zich overtuigd had van de goede vorderingen die Boxtel momenteel maakt op het gebied van de volkshuisvesting, verlieten de gasten onze gemeente weer om ter gelegenheid van het feestelijke gebeuren te gaan dineren in Chalêt Royal te 's Hertogenbosch.**

Plaatselijk Nieuws

Missienaaikring „MIAD" organiseert tentoonstelling en fancy-fair.

Zoals in dit blad reeds eerder is medegedeeld zal Missienaaikring „Miad" een tentoonstelling en fancy-fair organiseren op zaterdag 21, zondag 22, maandag 23 en dinsdag 24 juni in en rond de Ark. De opening zal plaats vinden zaterdagavond om 7 uur in de foyer van de Ark, waar zoals gewoonlijk de vele kostbare paramenten enz. van de missienaaikring zullen zijn geëxposeerd.

Daar zullen ook de werkstukjes van de jeugdige deelnemers aan de teken- en knutselwedstrijd te bezichtigen zijn. De prijsuitreiking hiervan is bepaald op maandagavond half 9. (Denken de jongens en meisjes er toch nog wel aan, dat de tekeningen en knutselproducten voor deze wedstrijd vrijdagavond tussen 5 en 7 uur in de Ark dienen te worden ingeleverd?)

Zondagmiddag is er voor de jeugd gelegenheid deel te nemen aan een grote Ballonoptocht, die om 3 uur vanaf de Burcht vertrekt. (De ballonnen moeten om half 3 aan de Burcht worden afgehaald. Kaarten s.v.p. meebrengen).

Verder zijn op het fancy-fair-terrein allerhande attracties aanwezig, zodat het er aan gezelligheid niet zal ontbreken.

Naar we hopen en verwachten zullen velen het missiethuisfront komen versterken door op een van de genoemde dagen een bezoek te brengen aan de met veel zorg ingerichte tentoonstelling en de veel plezier biedende fancy-fair.

Men kan er terecht: zaterdag, maandag en dinsdag van 7—10 uur; zondag van 4—10 uur.

Zie voor verdere bijzonderheden omtrent deze zo bijzondere actie van „Miad" de huis-aan-huis verspreide folders.

Gemeenteraadsvergadering.

Tijdens de j.l. maandag gehouden openbare gemeenteraadsvergadering — belegd voor de huldiging van de burgemeester — werd ook nog een viertal voorstellen van B. en W. behandeld. Het eerste goedgekeurde voorstel gold de toekenning van een premie voor woningverbetering (Pr. Hendrikstraat 50 en 52).

Vervolgens werd besloten medewerking te verlenen aan het verzoek van het bestuur van de St. Petrusschool om beschikbaarstelling van het nodige geld voor de aanschaffing van nieuw schoolmeubilair.

Ten behoeve van de instandhouding van 'n afdeling individueel eenvoudig technisch onderwijs aan de L. T. S. Pius X werd besloten een daartoe strekkende verklaring af te geven.

Tenslotte aanvaardde men ook nog een voorstel tot het opdragen aan het Bureau Personeelsbeheer en Organisatie der Vereniging van Nederlandse gemeenten van het onderzoek tot invoering van werkclassificatie en prestatiebeloning voor de gemeente-arbeiders.

AGENDA.

SPREEKUUR BURGEMEESTER.
Maandag van 9 tot 10.30 uur v.m.

Etalage-propaganda Oostpriesterhulp.

Steeds is de Oostpriesterhulp-propaganda op rondtocht door Nederland. De zware kapelwagen — sinds januari '58 geheel geel geschilderd — werd in de laatste 5 jaren door ontelbaren gezien en volgestouwd met goede gaven voor dit hulpwerk in de nood van millioenen voortvluchtigen uit de gebieden van achter het IJzeren Gordijn.

Om de gedachte aan onze zozeer met leed geslagen medemensen levendig te houden, terwijl de kapelwagen ver weg elders door ons land kruist, brengt Oostpriesterhulp tevens een etalage „in omloop" van geheel eigen stijl, beeld van schrijnend onrecht en geestelijk herstel.

Zo zal dan vanaf a.s. woensdagavond 25 juni a.s. deze Oostpriesterhulp-„Expo" in Boxtel te zien zijn in een vitrine van „In den Ooievaar" der Firma A. P. v. d. Boomen-Resink, Stationstraat 43.

Vergeet niet deze uitbeelding van smart en opbeuring, van rijdende kapelwagen-modellen langs het IJzeren Gordijn, te gaan zien; vestig er de aandacht van uw kennissen op en van uw kinderen; en steun (laat hieraan ook uw kinderen meedoen) het werk van Gods voorhoede langs de vuurlijn van het atheïstisch communisme door uw bijdrage in het offerblok waarop in de etalage duidelijk wordt gewezen. Besef dat het behoud van het Christendom in Centraal-Europa ook de beveiliging betekent van uw eigen vrijheid voor uzelf en die u dierbaar zijn.

E.H.B.O.

Uitslag examen.

J.l. vrijdag had het examen plaats van de thans beëindigde cursus van Dokter Margry en Dokter Janssens. Het werd afgenomen door Dokter Noyons uit Den Bosch. Er waren 42 gegadigden. Een negental moest worden afgewezen. De gelederen van onze vereniging St. Martinus werden dus versterkt met 33 nieuwe leden. Geslaagden, proficiat.

In september a.s. zullen de diploma's feestelijk worden uitgereikt.

Agenda.

Dinsdag 24 juni, 4e dinsdag van de maand, oefenavond voor al onze leden o.l.v. Dokter Wentholt met ass. van de dames Den Otter en de Heer Van Berkel.

Dit is tevens de laatste oefenavond van het seizoen, daar in de maanden juli en augustus in verband met de vakanties geen oefenavonden zullen plaats hebben.

Aangifte leerlingen.

Kleuterschool, Lagere School en V.G.L.O. Zusters Ursulinen.

Gelegenheid tot het opgeven van nieuwe leerlingen:

a.s. zaterdag van 3—4 uur.

a.s. zondag van 11—12 uur en van 3—4 uur.

Grote E.H.B.O.-wedstrijd te Boxtel.

Traditiegetrouw wordt ook dit jaar wederom 'n grote E.H.B.O.-wedstrijd gehouden, en wel op zondag 22 juni a.s. in de zaal van H. v. Breugel, Bosscheweg. Aanvang 2 uur precies. Vrij toegankelijk voor iedereen. Ongeveer vijf en twintig ploegen zullen elkaar bekampen in de vaardigheid om de medemens-in-nood eerste hulp te verlenen. De wedstrijd wordt georganiseerd door de plaatselijke E.H.B.O. ver. St. Martinus.

Inzegening St. Jozefreliëf.

Hedenavond (vrijdag 20 juni) om half 8 zal de inzegening plaats vinden van het St. Jozefreliëf, geplaatst in de zijgevel van de woning St. Severusstraat 1, alhier. Deze woning maakt deel uit van het thans in de wijk Selissen in aanbouw zijnde complex woningen van de R.K. Woningbouwvereniging St. Jozef.

Subdiaconaatswijding.

Onze tweede Boxtelse Karthuizer Dom Jozef, in de wereld Kees Peijnenburg, zal a.s. zondag 22 juni in de kathedraal te Piza (Italië) tot Subdiaken worden gewijd.

Heemkundige Studiekring.

De excursie naar St. Michiels-Gestel met bezoek aan de natuur-historische verzamelingen van het Seminarie Beekvliet zal plaats hebben op zondag 22 dezer. Vertrek per fiets of brommer om kwart over twee precies bij het Waterschapsgebouw. Introductie is toegestaan.

Moeder, lees de bekendmaking.

In de komende week wordt wederom de gelegenheid geboden de kinderen vanaf de leeftijd van 3 maanden te doen inenten tegen pokken.

De bekendmaking in dit blad geeft alle bijzonderheden omtrent tijd en plaats van inenting en attendeert op de tijdsruimte, die in acht genomen moet worden indien de kinderen reeds zijn ingeënt tegen polio, diphterie, kinkhoest en tetanus.

Ere-tentoonstelling A. C. Ninaber van Eijben

Naar aanleiding van het bereikt hebben van de 60-jarige leeftijd door de kunstschilder-glazenier A. C. Ninaber van Eijben zal te Boxtel, waar hij sedert 1944 is gevestigd, een ere-tentoonstelling worden gehouden, gewijd aan het werk van deze kunstenaar.

In verband hiermede heeft zich onder voorzitterschap van Dr. M. A. M. van Helvoort, burgemeester van Boxtel, een ere-comité gevormd, waarin zitting hebben genomen Prof. Dr. W. J. M. A. Asselbergs te Nijmegen, Architect C. H. de Bever,Eindhoven, Deken I. C. Broekman, Boxtel, Mr. J. J. M. Dony, 's-Hertogenbosch, M. v. d. Griendt, Vught, Mr. P. V. G. W. Kamerbeek, burgemeester van Esch, G. J. Laurijssens, burgemeester van Liempde, Marius de Leeuw, 's-Hertogeanbosch, Dr. J. van der Ligt, Boxtel, Architect H. L. Mens, Vught, Mr. G. F. J. Notermans, burgemeester van Best, Architect Edmond Nijsten, Vught, S. W. Numann, Boxtel, René Smeets, Eindhoven, Architect J. Strik, Boxtel, H. J. Verwiel, Loon op Zand, Mr. Th. A. J. Vosters, Boxtel en F. L. Welsch, Boxtel.

De tentoonstelling zal omvatten schilderijen, grafiek, tableaux in goud-emaille en grisaille, ontwerpen voor en foto's van uitgevoerde glas-in-lood-ramen, muurschilderingen, enzovoorts.

Zij wordt gehouden in het nieuwe gebouw van het Waterschap „Het Stroomgebied van de Dommel", gelegen aan de Mgr. Wilmerstraat te Boxtel, en wel van zaterdag 5 juli tot en met zondag 20 juli. De opening zal op 5 juli plaats hebben, des namiddags om 4 uur door Burgemeester Dr. M. A. M. van Helvoort.

Verzoek aan postabonné's

Postabonné's die gewend zijn het abonnementsgeld per giro te voldoen, worden verzocht dit voor het 3e kwartaal (ƒ 2,—) nog vóór 1 juli a.s. over te maken aan de Administratie van Brabants Centrum (giro nr. 277703). Men bespaart zich dan de hoge incassokosten, aangezien na genoemde datum kwitanties zullen worden gepresenteerd ter voldoening van het abonnementsgeld.

DUVELTJE

Het is een opmerkelijk iets, dat de aartsvijand van het mensdom heel vaak door ons wordt aangeduid met de grappige naam „duveltje". De vader van de leugen, de organisator van de haat, de regisseur der oorlogsellende, de exploitant van de beruchte kwel-inrichtingen en de directeur-generaal van wereldconcern der menselijke verdorvenheid, krijgt daardoor iets gemoedelijks, iets speels, iets leuks. En dus iets onschuldigs. Wij hebben in ons leven al heel wat duveltjes meegemaakt: te beginnen bij het duveltje-in-het-doosje tot en met de rooie, zwarte, geschubde, gladde, ruige, charmante en afstotelijke die ons in toneelstukken pleegden bezig te houden.

„Duvels" zijn doorgaans wezens die ons vermaken, koddige gevallen, die met de staart tussen de bokkebenen afdruipen, wanneer een heilige er de wijwaterkwast overheen haalt. Zij zorgen voor de amusante noot, de komieke situatie, de verrassende oplossing.

Zelden hebben wij onder de „duvels" exemplaren ontmoet die ons enigermate kennis lieten maken met de weergaloze wreedheid en onvergelijkelijke sluwheid, die echte duivels eigen zijn. „Onze" duivels stonden meestal in dienst van de verpozing.

Wij vragen ons wel eens af of de door ons gefabriceerde duvels de echte duivels niet heel wat werk uit handen nemen..... Gekke vraag, zult U vinden. Toch menen wij wat we zeggen. Wij geloven immers dat onze milde, welwillende en geamuseerde visie op de „duveltjes" de echte duivels alleen maar voordeel kunnen bezorgen.

Zolang deze „duveltjes" blijven, worden ze door ons net zo min gevreesd als muizen. Je kunt er wel eens van schrikken als ze plotsklaps uit een gaatje komen gepiept, maar daar blijft het bij. Echt bang ben je er niet voor.

Wat tot gevolg heeft dat je je ook niet tegen hen gaat verschansen, laat staan te velde trekt. Er is in de oudheid nooit een ridder geweest die kastelen bouwde om muisvrij te kunnen leven of zich in het harnas perste om op muizen te gaan jagen.

Wij zijn wel eens bang, dat de duivels, grootmeesters in de kunst der misleiding, onze kijk op de „duveltjes" handig weten uit te buiten als een welkom propagandamiddel. Zij moeten het nu eenmaal hebben van de schijn en de mooie maskers. Onder deze vermomming slagen zij er zelfs in zich te introduceren als engelen van het licht. Het zou dom van hen zijn zich te vertonen in al hun afschuwelijkheid: dit zou de zaak waar zij voor staan bij voorbaat onsympathiek maken. Zij worden het liefst niet als zodanig opgemerkt. Zolang ze in onze ogen nog iets leuks hebben en voor speelgoed kunnen doorgaan, zit de zaak voor hen wel snor.

En zo, door velen voor aardiger gehouden dan ze werkelijk zijn en om hun aardigheid door weinigen gevreesd, kunnen zij hun sloperswerk voortzetten, hun knaagdierenarbeid voltooien. Langzaam maar onfeilbaar.

Met eindeloos geduld. Stiekum. In het donker. Totdat op zekere dag onze stellingen met veel geraas en onherstelbaar ineenstorten.....

Het lijkt ons niet onwaarschijnlijk, dat momenteel heel wat „duveltjes" begunstigd door het rookgordijn dat zij voor onze ogen hebben opgehangen, onder het motto „ontspanning", „mode", „zelfstandigheid", „breedheid van opvatting" en „menselijke rechten" bijzonder veel effectieve arbeid verrichten, terwijl intussen niet weinige argeloze mensen menen, dat dezelfde „duveltjes" het in concentratiekampen, achter ijzeren gordijnen en in communistische gemeenteraden te druk hebben om zich met de vrije wereld te kunnen bemoeien. Duivels, die hun naam waard willen zijn, zullen deze gang van zaken van harte toejuichen.

De H. Schrift verzekert ons dat de duivels echt bestaan en als uitgehongerde leeuwen rondsluipen om ons te verslinden. Niet als muizen, die ons niet eens zouden lusten. Nu bestaat er een sacrament, dat ons het nodige inzicht geeft om de listen van de duivels te doorschouwen en de nodige kracht schenkt om ons ertegen te wapenen: het vormsel, oudtijds „vroomsel" geheten, omdat het sterk maakt (vroom) en wakker, paraat en slagvaardig. Mochten allen, die dit sacrament ontvangen hebben, de genade ervan gebruiken om niet de prooi te worden van de „duveltjes", die bij ons meer dan we vermoeden wellicht, in zeer letterlijke zin ingeburgerd zijn.

„In de nacht, terwijl de mensen sliepen, kwam de Boze en zaaide onkruid op de akker", zegt Christus. Terwijl de mensen sliepen... Zijn wij wakker? Hebben wij de „duvel" door? Zijn we uitgeslapen genoeg om ons niet te laten verschalken?

WIJSGEER.

75 jaar A.N.W.B.

Unieke organisatie, waarop Nederland trots kan zijn.

400.000 leden

In de afgelopen vijfenzeventig jaar heeft de A.N.W.B. de Nederlandse weggebruikers aan zich verknocht; deze organisatie heeft zich ontwikkeld tot een band die vastgeworteld is in het Nederlandse volksbestaan, een bond die een bij uitstek nationaal karakter draagt en waarin alle godsdienstige en politieke overtuigingen verenigd zijn.

Met zijn 400.000 leden is de A.N.W.B. uitgegroeid tot een lichaam, dat de kracht en de mogelijkheid heeft om veel, enorm veel te bereiken. Door zijn nog steeds sterk groeiend ledental en de verscheidenheid van zijn bemoeiingen kan de A.N.W.B. een service bieden als vrijwel geen andere soortgelijke organisatie, in welk land ook.

De eerste juli van het jaar 1883 is een gedenkwaardige datum, want op die dag werd te Utrecht de Algemene Nederlandse Wielrijders Bond, afgekort A.N.W.B. opgericht. De oprichting van deze bond was het gevolg van de toeneming van het aantal wielrijders — de eerste vorm van snelverkeer — en de daarmee gepaard gaande actie tegen belemmerende verkeersbepalingen, die een hechte organisatievorm noodzakelijk maakten. — Reeds kort daarna ging de zo voortvarende bond zich ook bezig houden met de belangen van andere vormen van toerisme en na enkele tientallen jaren bestreken zijn bemoeiingen een zeer uitgestrekt terrein van vrijwel het gehele toerisme. In de loop der jaren deed de A.N.W.B. zeer veel ervaring op, organiseerde zich steeds beter, kreeg meer invloed en goodwill met als gevolg dat deze unieke organisatie thans hulp en voorlichting kan bieden aan iedere Nederlandse toerist of weggebruiker, ongeacht tot welke categorie (automobilist, motor- of scooterrrijder, bromfietser, wielrijder, wandelaar, watersportliefhebber, kampeerder, bergbeklimmer, skiër, ruiter, luchttoerist, scheeps- en treinpassagier) deze behoort.

Overal vindt men de A.N.W.B. op de bres voor verkeersveiligheid, verkeersvrijheid, voor een vereenvoudigd internationaal verkeer en voor slechting van tal van barrières die de ontplooiing van een waarlijk vrij toerisme in de weg staan.

WAT DOET DE A.N.W.B.

De A.N.W.B. is bij iedere Nederlander bekend als „de bond die de wegwijzers plaatst". Een ieder kent de blauw-witte wegwijzers en de richting- en verkeersborden, een ieder profiteert van dit ingenieuze, nauwgezette systeem, dat in deze vorm uniek genoemd mag worden.

Er zijn thans in Nederland ruim 8000 wegwijzers en richtingsborden; bovendien verzorgt de bond nog 470 riviernaamborden en 600 bordjes bij Rode-Kruishulpposten, telefoonposten enz. De Rode-Kruishulpposten worden regelmatig door de bond geïnspecteerd.

Sinds 1946 zijn op de wegen de zo populair geworden gele zijspancombinaties van de Wegenwacht. Zij bieden hun uiterst doelmatige en zeer gewaardeerde hulp bij pechgevallen van allerlei aard, stellen wegrapporten op, waarschuwen bij mist, gladheid en brandgevaar en verlenen de Nederlandse weggebruiker talloze andere diensten, kortom een perfect service apparaat.

VERKEERSTECHNIEK.

De verkeerstechnici van de bond zijn er niet slechts om individuele moeilijkheden van leden op te lossen: hun werk is van nationale, zelfs van internationale betekenis. Zij dienen de overheid van advies. Zij organiseren leergangen voor technici en functionarissen die bemoeiing hebben met het verkeer. Zij zijn tolk van de gezamenlijke Nederlandse weggebruikers en handelen daarnaar.

De A.N.W.B. geeft de stoot tot verkeersverbeteringen en voert krachtdadige acties voor veiliger en doelmatiger verkeer. Ook op juridiisch gebied beweegt de A.N.W.B. zich. Door proefprocessen worden principiële beslissingen uitgelokt, er wordt krachtig aangedrongen op modernisering van de verkeerswetgeving. Op het gebied van verzekeringskwesties kunnen de leden rekenen op steun. De Technodienst controleert jaarlijks duizenden voertuigen op verborgen gebreken.

RECREATIE.

Overal waar in Nederland het natuurschoon en de recreatiemogelijkheden werden bedreigd, heeft de A.N.W.B. (vaak met andere organisaties) de reddende hand uitgestoken. Door overleg met de overheid konden dikwijls mooie stukjes natuurschoon worden behouden.

Ook het kamperen heeft de A.N.W.B. aangetrokken. Het kamperen is de laatste jaren uitgegroeid tot een massale wijze van vakantiebesteding. De A.N.W.B. doet al het mogelijke voor een gezonde ontwikkeling van deze vorm van toerisme. Men blijft steeds op de hoogte van alle kampeermogelijkheden en -moeilijkheden.

Beginnende kampeerders worden in A.N.W.B.-proefkampen door ervaren rotten op de hoogte gebracht van de juiste methoden. De jaarlijkse kampeertentoonstelling „Goed Kamp" is uitgegroeid tot de grootste van Europa en speelt een belangrijke rol op het gebied van kampeervoorlichting.

SERVICE.

De service, welke de A.N.W.B. biedt, is bijna onuitputtelijk. Van het moment af, dat een lid besluit op reis te gaan, vindt hij de bond aan zijn zijde en voor menigeen is die lettercombinatie „A.N.W.B." het symbool geworden van een zorgeloze vakantie.

Leden ontvangen op aanvraag gratis een reisplan, op maat gemaakt naar hun speciale verlangens. Voor eventuele grenspapieren en internationale kredietbrieven wordt gezorgd. Bovendien staat onderweg een zeer groot aantal door de bond gecontroleerde instellingen ter beschikking van de reiziger: bondshotels, bondsrestaurants, bondsgarages enzovoort.

De samenwerking van de A.N.W.B. met zusterorganisaties in het buitenland is perfect en gezamenlijk heeft men reeds grote resultaten bereikt, zoals de afschaffing van grensdocumenten in vele landen. Het zou hier te ver voeren alle diensten die de A.N.W.B. biedt te memoreren.

Het werk van de A.N.W.B. is nooit overbodig geworden of achterhaald door de feiten. De krachtige positie van de bond, nu 75 jaar na de oprichting en het triomfantelijke aantal van 400.000 leden vormen een duidelijk bewijs dat de bond de snelle ontwikkeling van verkeer en toerisme heeft weten bij te houden: in een wereld vol dynamische ontwikkeling is de A.N.W.B. 75 jaren lang een jonge en frisse organisatie gebleven.

(Nadruk verboden).

Oud Boxtel in beeld

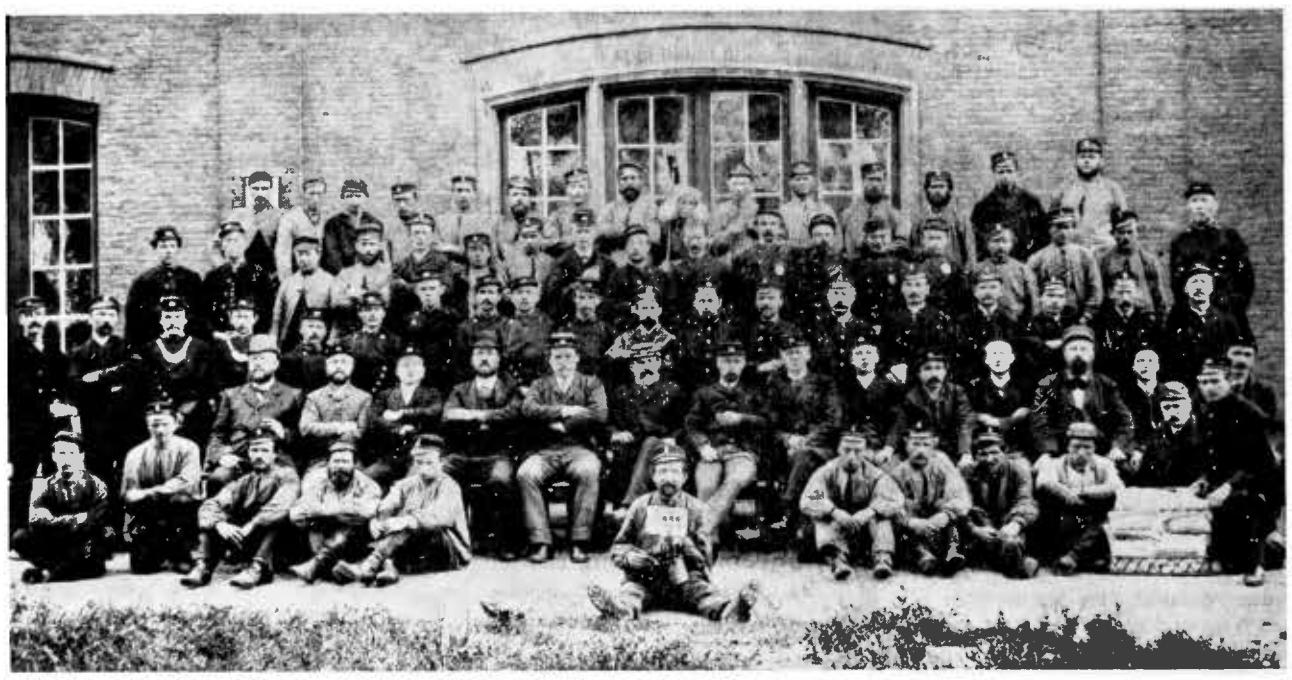

Het moet voor de S.S. wel een bijzondere dag zijn geweest toen deze foto gemaakt werd van het personeel in Boxtel. Hoe was het mogelijk zoveel mannen tegelijk aan de verschillende diensten te onttrekken!

Met de stationschef in het midden poseerden functionarissen in burger, conducteurs, portiers en remmers in uniform, stations- en lijnwerkers in hun werkkleding, en zelfs de werkster was van de partij. Deze laatste wèlgemutst met de bezem over de schouder.

Hoe lang geleden de foto werd genomen is niet met enige zekerheid vast te stellen. Mogelijk in 1888.

Toen kreeg de S.S. per 1 juni de kans om de maildienst Vlissingen—Berlijn over Venlo—Krefeld te leiden, waardoor de verbinding met Midden-Duitsland in gunstiger conditie zou kunnen komen tegenover de concurrerende route naar Engeland via Ostende—Dover. Althans dat werd gehoopt.

Tussen hetgeen op de kaart te lezen is (met de loupe op de sterk verbleekte originele foto), die door de op de voorgrond zittende wisselwachter wordt getoond, en de voor de S.S. historische dag, 1 juni 1888, meenden wij het verband te mogen zoeken om te veronderstellen dat de opname 70 jaar geleden werd gemaakt. Op die kaart staat nl. Boxtel en daaronder Venlo.

Wellicht zullen familieleden van de gefotografeerde spoorwegmannen de juistheid van onze veronderstelling kunnen bevestigen, ofwel reden hebben ze in twijfel te trekken.

Gaarne ontvangen wij bericht omtrent hunne bevinding.

'N BELANGRIJKE MAAR KOSTBARE AANGELEGENHEID.

De strijd tegen kanker is een langdurige en kostbare zaak. Langdurig, omdat de wetenschapsmensen slechts moeizaam vorderingen kunnen maken, belemmerd al zij zijn door de veelomvattendheid van hun taak. Kostbaar, omdat deze strijd geld verslindt door de aanschaf van zeer kostbare apparatuur, de kosten van research,de oprichting en instandhouding van diverse centra, de kankerregistratie, enz. enz.

Daarom tracht het Koningin Wilhelmina Fonds langs vele wegen aan de zo dringend nodige fondsen te komen.

Daarom ook organiseert deze vereniging ditmaal een nationale loterij, waarvoor zij ONS ALLER HULP inroept.

Deze loterij, waarvan de opbrengst wordt gebruikt ter bestrijding van een der ergste vijanden van de volksgezondheid omvat

300.000 loten à ƒ 0,50 per stuk.

HOOFDPRIJS ƒ 10.000,—.

Totaal ƒ 25.000,— aan prijzen,

vrij te besteden aan goederen.

De kankerbestrijding is een zaak, die ons allen aangaat en daarom vertrouwen wij op uw hulp om de voor de trekking vastgestelde datum, nl. uiterlijk 31 december 1958 te vervroegen door te zorgen, dat wij binnen de korst mogelijke tijd zijn uitverkocht. Aarzelt dus niet en koopt, kóópt!

De loten zullen waarschijnlijk spoedig huis aan huis te koop worden aangeboden. Men kan ze echter ook rechtstreeks bestellen bij de Ned. Ver. tot steun aan het Kon. Wilhelminafonds voor de kankerbestrijding door te schrijven aan de afd. Loterij, Postbus 2, 's Gravenhage.

TV-CAMERA IN DE STAART VAN ZWARE BOMMENWERPER.

In de lange-afstandsbommenwerpers B 52G, die in de Amerikaanse vliegtuigfabrieken in aanbouw zijn, wordt de plaats van de boordschutter in de staart van het toestel ingenomen door een televisiecamera die door middel van een gesloten circuit in verbinding staat met het controle-apparaat in de cockpit. De boordschutter zit dan achter het controle-apparaat bij de vijf andere bemanningsleden.

Op zijn nieuwe plaats vóór in het toestel is de boordschutter beter in staat vliegtuigen waar te nemen die van achteren naderen en van deze plaats uit zijn vier zwaar-kaliber machinegeweren doeltreffender te bedienen. Bovendien is ook het uitzicht boven en beneden de door acht straalmotoren aangedreven lange-afstands Stratofort aanzienlijk beter geworden.

Voor de Landbouwers

Moeheidsverschijnselen.

Wanneer deze in de gewassen voorkomen mankeert er iets aan de vruchtwisseling. Havermoeheid is momenteel op verschillende percelen te zien aan het pleksgewijze achterblijven in groei en het spichtig aanzien van het gewas. U kunt Uw percelen laten onderzoeken op de mate van besmetting en daarna kan voor Uw bedrijf een richtlijn worden gegeven voor de meest juiste vruchtopvolging.

Juni: een kritieke maand voor de grasgroei.

Van de behandeling van het grasland in deze maand hangt het af of U in de zomer voldoende wei voor het vee houdt. Denk daarom nu vooral aan deze punten: ● Schaar het vee niet in te lang gras. Bestem een perceeltje gras, dat langer geworden is dan 20 cm voor hooiwinning. Het vee vernielt dit gras grotendeels en de zode lijdt te veel door te laat inscharen. ● Wei het vee in perceeltjes van hoogstens 5 are per koe. Het weiden in grotere percelen kost U melk. ● Telkens na verweiden dient U mestflatten te spreiden, achtergebleven bossen te maaien en STIKSTOF te strooien.

Als U het zó doet wordt de zode steeds beter en is koeien houden meer rendabel.

De rayonassistent,
C. VAN HAPEREN

VOORONTWERP LANDBOUWVESTIGINGSWET.

Nadat de Minister van Landbouw, Visserij en Voedselvoorziening zijn voornemen daartoe reeds had aangekondigd, heeft dr. A. Vondeling thans aan de Sociaal Economische Raad advies gevraagd over een voor dit doel aan de S.E.R. voorgelegd voorontwerp van wet van een Landbouwvestigingswet.

Het voorontwerp opende mogelijkheid vestigingseisen te stellen voor ondernemers in de landbouw en sluit aan op de regeling, die voor ondernemingen op het terrein van handel en nijverheid is neergelegd in de Vestigingswet Bedrijven 1954.

In feite zullen deze vestigingseisen alleen gelden voor hen, die in de toekomst het landbouwbedrijf willen gaan uitoefenen. Het voorontwerp gaat er namelijk van uit, dat allen, die het landbouwbedrijf thans regelmatig uitoefenen, zonder nader onderzoek de vereiste vergunning verkrijgen, indien deze tijdig wordt aangevraagd.

VERGUNNING VEREIST.

De kern van de voorgestelde regeling houdt namelijk in, dat voor het uitoefenen van een bepaald soort landbouwbedrijf vergunning van het landbouwschap kan worden vereist. Een dergelijke vergunning wordt alleen verleend, indien wordt voldaan aan bepaalde eisen, die betrekking kunnen hebben op vakbekwaamheid, handelskennis en crediet-waardigheid.

De eisen kunnen niet hoger worden gesteld dan strikt noodzakelijk is. Ten aanzien van de eisen betreffende vakbekwaamheid laat de wet de mogelijkheid open, dat deze ook kunnen inhouden, dat gedurende zekere tijd, niet langer dan drie jaren praktische ervaring in de betrokken bedrijfstak is opgedaan.

Het voorontwerp heeft betrekking op de landbouw in ruime zin. Daaronder vallen met name de akkerbouw, de weidebouw, de veehouderij, de pluimveehouderij, de fruitteelt en de tuinbouw.

ZONDAGSDIENST DER ARTSEN

UITSLUITEND VOOR SPOEDGEVALLEN

aanvangende des zaterdags 's namiddags 5 uur eindigende 's maandagsmorgens 8 uur.

22 JUNI

DOKTER G. C. WENTHOLT

Stationstraat 85 **Telefoon 376**

Voor de zeer vele blijken van sympathieke belangstelling en medeleven, welke wij bij gelegenheid van de viering van het 50-jarig bestaan der K.A.B. mochten ondervinden, betuigen wij gaarne onze hartelijke dank.

Namens de K.A.B., afd. Boxtel.
A. Valks, Voorzitter,
M. de Kort, Secretaris,
C. v. Oers, Penningmeester.

Bij deze danken wij vrienden, kennissen, buurtbewoners en bijzonder de Dokters, Eerwaarde Zusters en Verpleegsters voor de vele blijken van belangstelling en gelukwensen ontvangen ter gelegenheid van ons gouden huwelijksfeest.

A. Verstralen-Pennings
Prins Bernhardstraat 3.

Net meisje gevraagd wegens huwelijk der tegenwoordige. Bevragen Molenstraat 19.

Gevraagd per 15 juli: net r.k. dagmeisje. Adres bevragen Molenstraat 19.

Goede huisnaaister gevraagd. Warmerdam, Stationstraat 57.

Dienstmeisje gevraagd in gezin zonder kinderen. Aanmelden 's avonds van 6—7 uur bij fa. v. Kol „De Bijenkorf", Stationstraat 55.

Bescherm uw aardbeien, bessen, kersen enz. tegen de vogels met alluminium-vogelverschrikkers en tuinnetten, maat 2 x 5 m. Zaadhandel Van Zogchel.

Te koop: een in prima staat verkerende bromfiets. Bevragen Molenstraat 19.

Bezet uw leeggekomen violen- en tulpenperkjes met zomerbloemen als Salvia, Ageraten, Petunia, Lobelia, Asters, Afrikanen enz. Ook nog steekdahlia's met potkluit en gladiolenbollen. U kunt er nog 3 maanden plezier van hebben. Alles bij Kwekerij v. Zogchel.

Te koop: grote kampeertent (dubbeldak). Te bevragen: Grote Beemd 1, Boxtel. zaterdag tussen 2—3 uur.

Te koop: onderstel voor vierwielige wagen, bandenmaat 16. G. Vorstenbosch, De Braken.

Kaptein Mobylette te koop. Rechterstraat 56.

Te koop aangeboden een 2e hands huiskamerameublement, bestaande uit tafel, 4 stoelen en 2 armstoelen. Bevragen: G. Wanders, Stationstraat 55. Te bezichtigen vrijdag- en zaterdagavond na 7 uur.

Verloren in nieuwe wijk: blauw kinderjasje. T.b.t.t.b. G. Voets, St. Jorisstraat 4.

Te koop: mooie Duitse Herder, leeftijd 1½ jaar. v. Hugepothstraat 13a.

Te koop: kippenhok met ren voor 4 à kippen. Doornakkerlaan 29.

Te koop: z.g.a.n. zwarte Mutsaerts kinderwagen. Tevens te gebruiken als reiswieg. Adres te bevragen Molenstraat 19.

Te koop: goede jongensvoetbalschoenen, maat 29. Bevragen Nieuwstraat 180b.

Te koop: twee Engelse ledikanten (1 pers.) met prima kapokmatras. Batenburg, Molenstraat 18.

Te koop: prima gereviseerd damesrijwiel en enige ramen. F. de Bresser, Breukelsestr. 75.

Slagerij Clerx geeft deze week voor reclame: a.s. vrijdag en zaterdag: poulet ƒ 1,65 per 500 gr., runderribstuk ƒ 2,78 per 500 gr., lunchpakket: 150 gr. boterhamworst en 100 gr. bacon samen ƒ 1,—. Leverworst ƒ 1,25 per 500 gr. — Maandag 3 slavinken ƒ 1,—; 4 lekkerbekjes 85 ct., 100 gr. metworst 48 ct. Dinsdag speklappen ƒ 1,15 per 500 gr.; 150 gr. gebr. gehakt 53 ct., woensdag 150 gr. Berliner 58 ct., donderdag verse worst ƒ 1,75 per 500 gr., 100 gr. Tongeworst 38 ct.

Voor schuiftafels, keukentafels en keukenstoelen aan lage prijzen Meubelhuis De Beurs, Markt 22.

Hout: alle soorten timmerhout voor aannemers, knutselaars, thuiswerkers, boeren etc. Ook Eiken, Limba, Beuken, Iepen, Afzelia (dit hout werkt niet), etc. Scherpe prijzen. Houthandel Steenbakkers, Stationstraat 58, Tel. 266.

Woensdag gehaktdag ƒ 1,68 per 500 gr. nergens beter gehakt dan bij Slagerij Clercx.

Vet gerookt spek 70 en 90 ct. per 500 gr. Slagerij Clercx.

Hardboard: zachtboard, brandvrijboard, tegelboard, gaatjesboard. Hornitex-plasticboard enz. Diverse soorten triplex. Lage prijzen. Houthandel Steenbakkers, Stationstraat 58, Tel. 266.

Wilt U een wasmachine of centrifuge aanschaffen, kom dan eerst eens bij ons zien. Wij leveren voor een ongelooflijk lage prijs een langzaam wasmachine van 75 liter met oliebad. Ook leveren wij de enige centrifuge met sproeier, zodat u uw was niet meer behoeft te spoelen. Wij demonstreren zonder verplichting bij U aan huis. H. J. Verhagen, Breukelsestraat 30, Boxtel, Tel. 248.

Voor iedere beurs alle soorten meubelen. Meubelhuis „De Beurs", Markt 22.

Lijstwerk: plinten, architraven plafondtengels, hollatten, kwartrondjes, glaslatten, etc. Concurrerende prijzen. Houthandel Steenbakkers, Stationstraat 58, Tel. 266.

Alle soorten koolplanten uit eigen kwekerij. Fa. Gebrs. v. Oers, Breukelsestraat 112.

Benut nu ieder leeg plekje met koolplanten, sla, andijvie, prei selderij. Zaaien kunt U nog stam- en staakbonen, wortelen, sla, kervel, postelein, andijvie, snijbiet. Kwekerij Van Zogchel.

Te koop: hooigras, billijk. Stinesen, Honderpark.

Te koop: kalfvaars, abortusvrij bedrijf, bijna aan telling, met prima melklijsten. Fr. v. Mensvoort, Liempde.

Biggen te koop. H. de Bie, Roond 9B, Boxtel.

Op het Landgoed „Velder is nog gelegenheid jong vee in te scharen. Inlichtingen te bekomen bij J. Verberk, Boswachter.

Te koop: een toom biggen bij Rulo, Gemondseweg 5.

Te koop: een toom beste biggen bij C. Sanders, Kasteren, Liempde.

Te koop: een toom beste biggen bij P. v. Heesch, Velderseweg 23, Liempde.

Biggen te koop. W. v. d. Pas, Onrooi 6a.

Te koop: kalfvaars aan telling, a.b. vrij bedrijf. Oirschotseweg 12.

Te koop: drachtige vaars, aan telling 28 juni, t.b.c. en a.b. vrije stal. J. v. d. Heuvel, Kinderbos 9.

Te koop: een kalfvaars, t.b.c en a.b. vrij, aan telling 25 juni. W. v. d. Linden, Kinderbos 7.

Een toom biggen bij M. de Groot, Koevoortseweg 8

Te koop: twee dragende zeugen N.L., 14 weken drachtig. C. Schoenmakers, Roond 2.

Te koop: biggen bij C. A. de Bie, Mijlstraat 23, Boxtel.

Diverse bestrijdingsmiddelen Shell W voor onkruid in wortelen, Stuifkokers voor luis. Aldrin voor maden in kool, wortelen en prei. Timorin voor ratten en muizen. Agroscone voor onkruid in gazons, Mieren en slakkendood. Flessen spuiten enz. Zaadhandel Van Zogchel.

WASMACHINEFABRIEK heeft snelwasmachines en centrifuges met lichte emaillebeschadiging voor ƒ 155,—; langzaamwassers ƒ 259,—; schrift. garantie, desgew. afbetaling. Fabrieksagent v. Rijckevorsel v. Kessellaan 68, Den Bosch, Tel. 04100—4708.

Het giro-nummer van de nieuwe parochie is

469672

t.n.v. H. de Beer pr. Oisterwijk.

Plaatselijk nieuws

Gevonden en verloren.

Tijdvak van 10 tot en met 17 juni 1958.

GEVONDEN: kerkboekje; kinderportemonnaie met inh.; groene ball-point; rozenkrans met lichtgrijze kralen; bankbiljet van *f* 10,—; bruine kinderwant; rode zwembroek en een blauw-wit geblokte handdoek; jongensfietsje, wit geverfd stuur en koplamp; witte opgewerkte dameshandschoen; zakmes; klein plastic blauw kindertasje; zilveren gulden; bril met dik hoornen montuur; zwarte regenbroek; bruin met gele zwembroek en badhanddoek; 2 deurtjes van koelkast; duimstok; kinder-zonnebril; rode step op luchtbanden; bruine herenportemonnaie (ritssluiting), met inh.; lange buissleutel.

In het zwembad achtergebleven: 2 grijze pullovers; 1 bruin kinderjasje,; diverse badhanddoeken.

VERLOREN: zwarte dameshandtas, waarin een zwarte portemonnaie met inh.; grijze ongevoerde herenhandschoen; schaartje met vijltje; zwarte kinderportemonnaie met inh.; gouden medaillon (met haarlok erin) en lange gouden ketting; ponny-paardje; bruine portemonnaie met inh.; witte meisjesbadmuts; 1 paar bruine rijwielkassen (nieuw); jongens-jopper; zwarte zwembroek; huissleutel aan touwtje; wit tasje met rozenkrans en een stuiver; bovengebit; groene vulpen; 2 blauwe zwembroeken en twee handdoeken; grijsachtige vulpen; zilveren rozenkrans met 30 cent; bruine portemonnaie met verificatie-zegels en ziekenbonnetjes; dameshandschoen rechts; groene boekentas met inhoud badgoed; lichtblauw wollen kinderjasje; groene rozenkrans abonnement zwembad; blauwe meisjesmuts; bruin lederen portefeuille met inh.; rood zwempak „Delana"; kort grijsgroen geruit jasje met ritssluiting; rode step op luchtbanden; gele step op luchtbanden, paars-rood stuur, rem op achterwieltje.

Inlichtingen te verkrijgen aan het bureau van politie te Boxtel.

V.K.A.J.

A.s. zaterdag gaan we op week-end naar Lage-Mierde. We vertrekken om half 3 vanaf het K.J.V.-huis met de fiets. Kosten zijn *f* 1,— en 1 keer boterhammen. Voor degenen die 's middags niet mee kunnen, bestaat er gelegenheid om 's avonds om 6 uur mee te gaan. We nemen mee: 2 lakens, 2 dekens, pyama, toiletartikelen, bord, mok, lepel, vork, muts, kerkboek. We denken vooral aan makkelijke schoenen en een goede fiets.

A.s. dinsdag om 8 uur pionieren in het K.J.V.-huis.

Filmvoorstelling van Verkennerij uitgesteld.

Door de verkenners van de St. Paulushorde zijn in de afgelopen weken in Boxtel toegangskaarten verkocht voor een filmvoorstelling, die binnenkort gegeven zou worden. Wegens omstandigheden zal de filmvertoning echter enige weken uitgesteld moeten worden.

De bezitters van entree-kaartjes gelieven daarmede rekening te houden. In dit blad zal bekend worden gemaakt wanneer de voorstelling wél doorgang kan vinden.

DENKSPORT

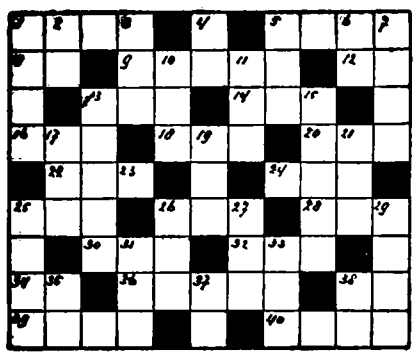

HORIZONTAAL: 1. Omroepvereniging; 5. koraaleiland; 8. bergplaats; 9. drinkgerei; 12. onmeetbaar getal; 13. gravure; 14. stuk stof; 16. sportterm; 18. stapel; 20. lidwoord; 22. staatsbedrijf; 24. luchtvaartmaatschappij; 25. herkauwer; 26. groente; 28. deel van Amerika; 30. snel; 32. nu (eng.); 34. water in Friesland; 36. werplus; 38. lidwoord (fr.) 39. etensbak; 40. plotselinge inval.

VERTICAAL: 1. gewas; 2. water in Brabant; 3. kloostervoogd; 4. pers. vnw. 5. vogel; 6. voorzetsel; 7. meisjesnaam; 10. europeaan; 11. boom; 13. wondvocht; 15. soort kussen; 17. pl. in Gelderland; 19. soort vis; 21. pl. in Duitsland; 25. oevergewas; 26. pl. in België; 27. meisjesnaam; 29. stand; 31. waterplant; 33. deel van het hoofd; 35. bijwoord; 37. zangnoot; 38. chin. afstandsmaat.

OPLOSSING VORIG KRUISWOORDRAADSEL.

HORIZONTAAL: 1. b.l.; 4. en; 5. a.m.; 7. set; 9. o.l.; 10. fort; 12. iets; 14. aa; 15. l.d.; 17. Nederland; 23. as; 24. ur; 25. te; 26. s.a.; 28. stuur; 29. tafel.

VERTICAAL: 2. laf; 3. re; 4. els; 6. m.o. 7. sta; 8. til; 9. o.t.; 11. rand; 13. edda; 16. ar; 17. na; 18. es; 19. eter; 20. list; 21. nu; 22. dr.; 25. tu; 27. aa.

VAN LANSCHOT BANKBOEKJES

Geen koersrisico. *Gemakkelijk beschikbaar.*

geven 4% rente

Geen kosten. *Storten en opnemen kunt U aan onze kas, maar ook zeer eenvoudig via de giro.*

Vraag - telefonisch, schriftelijk of aan onze kas - de folder „Bankboekjes".

1737

FIRMA Fvan Lanschot BANKIERS

's-Hertogenbosch, Hoge Steenweg 27-31, Telefoon 8853*
Eindhoven, Keizersgracht 17, Telefoon 7442*
Tilburg, Stationstraat 17, (toekomstig adres).

LB 174

Geslaagd.

Op het te Eindhoven gehouden examen behaalde Mej. A. Schoenmakers het diploma voor Coupeuse en Mej. Bep. v. Esch het diploma voor Costumière. Zij volgden de cursussen bij J. v. Dam, Bosscheweg 3, Boxtel. Adv.

Op het onlangs te 's Hertogenbosch gehouden examen slaagde onze plaatsgenote Mej. R. v. Homelen voor onderwijzeres. Eveneens slaagde zij voor akte J. en K.

Wit-Gele Kruis

Dienstrooster: Zondagsdienst (boodschappen van 1—2 uur) en avonddienst (zaterdag t.e.m. vrijdag boodschappen van 7—8 uur): **Zuster Vermeer**, Keizerstraat 6, Tel. 231.

Uitleen: dagelijks van 2 uur tot half 3.

Consultatiebureaus voor zuigelingen:

Duinendaal: 's maandags van kwart voor 2 tot kwart voor 3.

De Burcht: dinsdag van kwart voor 3 tot kwart voor 4.

Lennisheuvel (Orion): 2e en 4e woensdag van de maand.

Vergeelde geschiedenis

„NIEUWS" UIT DE KRANT VAN 25 JAAR GELEDEN :

■ **Bezoek van de Zeppelin.** — Rotterdam en meer bijzonder 't vliegveld Waalhaven is Zaterdag de magneet geweest waardoor tienduizenden, wellicht zelfs meer dan honderdduizend bezoekers in totaal, zijn aangetrokken om den „Graf Zeppelin" te zien landen.

■ **De afschaffing van den chemischen oorlog.** — Na de beraadslagingen die verscheidene dagen hebben geduurd, heeft de Zwitsersche nationale raad hedenavond met 213 tegen 53 stemmen, in overeenstemming met het voorstel van den bondsraad, voor het aanschaffen van... gasmaskers een crediet van in totaal 16 en 18 millioen francs beschikbaar gesteld.

■ **Hoover's bom.** — Onder ademlooze stilte heeft de Amerikaansche ambassadeur Gibshon Woensdagmiddag in de zitting van de hoofdcommissie der ontwapeningsconferentie een boodschap van Hoover voorgelezen waarin deze voorstelt alle bewapeningen der naties met een derde te verminderen, met uitzondering van die van Duitsland, Oostenrijk, Hongarije en Bulgarije. Voorts moeten alle tanks, de chemische oorlogswapenen en de zware artillerie worden afgeschaft. Op het gebied der militaire luchtvaart moeten de bombardementsvliegtuigen geheel worden afgeschaft. De totale tonnage der linieschepen moet met een derde, die der vliegtuigmoederschepen met een vierde worden verminderd. Geen staat mag meer dan 35.000 ton onderzeeboten bezitten.

■ **Overeenkomst tusschen Nederland, België en Luxemburg.** — Ten aanzien van de in Lausanne gesloten conventie tusschen België, Nederland en Luxemburg heeft Reuter nog de volgende bijzonderheden vernomen: De overeenkomst voorziet een geleidelijke vermindering van de tarieven met 10 pct. per jaar, tot 50 pct. in 5 jaar met het voorbehoud, dat de vermindering nimmer tot 8 pct. ad valorem van afgewerkte en 4 pct. van half-afgewerkte fabrikaten kan gaan.

Hulp aan Landgenoten in Indonesië!

Naar we vernemen zal op zaterdag 28 juni alhier een huis aan huis collecte worden gehouden ten bate van de Stichting „Hulp aan Landgenoten in Indonesië".

Wnd. Notaris P. Mertens
te Boxtel

zal aldaar voor de heer C. de Jong te Boxtel voor Inzet op maandag 23 juni en voor toewijzing op maandag 30 juni 1958, telkens n.m. 5 uur in Café van de heer L. v. d. Wassenberg, Fellenoord 8

PUBLIEK VERKOPEN:

het woon- en winkelhuis met werkplaats, bergplaats, afzonderlijke loods, geschikt voor autostalling, grote tuin, van Hornstraat 12, kad. Gem. Boxtel sectie M. no. 116, groot 11.30 are.

VRIJ TE AANVAARDEN uiterlijk 15 nov. 1958. Betaling koopsom uiterlijk 1 nov. 1958. Lasten voor koper vanaf 1 juli 1958.

Bezichtiging op dinsdag 24 juni a.s.

Wnd. Notaris P. Mertens
te Boxtel

zal aldaar voor de Gemeente Boxtel voor TOEWIJZING op woensdag 25 juni 1958 in Hotel W. v. Boxtel, Stationsplein, n.m. 5 uur.

PUBLIEK VERKOPEN :

het woonhuis met erf en tuin te Boxtel, Kapelweg 35, kad. gem. Boxtel, sectie 1 no. 2179 groot 3.08 are.
Ingezet op *f* 9.500,—.

VRIJ TE AANVAARDEN na betaling koopsom.

Betaling koopsom uiterlijk 25 juli 1958, lasten voor koper vanaf 1 juli 1958.

Als gegadigden komen slechts in aanmerking zij, die de woning zelf willen betrekken en zich vooraf hebben overtuigd, dat zij de ingevolge de Woonruimtewet 1947 vereiste vergunning tot het betrekken van de woning zullen verkrijgen; deze vergunning wordt slechts verstrekt aan degenen, die enige economische binding met de Gemeente Boxtel hebben.

Bezichtiging op dinsdag 24 juni a.s. van 4—6 uur n.m.

WEEKRECLAME VAN DE GILDESLAGER

Vrijdag en zaterdag:

BLINDE VINKEN . . . . . per stuk **39 cent**
VERSE WORST (puur varkensvlees)
f 1,40 per 500 gram **f 2,75** per kg.

Ons GILDEPAKKET:

150 gram fijne SAUCIJS
en 150 gram GEKOOKTE HAM } **f 1,58**

A.s. dinsdag en woensdag:

SPEKLAPPEN . . . . . **f 1,15** per 500 gram
VERSE WORST **f 1,40** per 500 gram **f 2,75** per kg.

JAN POOS Fellenoord 2 Telefoon 372

Welkom in het LEERHUIS

Stap op Uw bromfiets, scooter of motor. Kom keus maken uit ons rijk assortiment beste en betrouwbaarste lederen kleding voor dames en heren. In ons klimaat onmisbaar. Spaart kleding, geld en . . . . gezondheid. Soepele betalingsmethode.

reeds vanaf 2.50 per week

het Leerhuis p/a Fa. H. VERHULST - MARKT 5 - 's-HERTOGENBOSCH TEL. 04100 - 6401

Kath. Bouwvakarbeidersbond
afd. Boxtel

Inneming van vacantiezegelboekjes

en daarin geplakte vacantiezegels vindt plaats in de week van 23 t/m 28 juni in het Verenigingsgebouw, Burgakker.

Voor **georganiseerden**: volgens de ontvangen convocatie.

Voor **ongeorganiseerden**: vrijdag 27 juni van 2—5 uur n.m., 's avonds van 7.30—9,00 uur.

Bij deze maken wij U erop attent, dat de zegelboekjes volledig moeten zijn ingevuld.

Losse bonnen worden niet aangenomen.

Het Bestuur.

Algemene Nederlandse Bouwbedrijfsbond

De plaatselijke vertegenwoordiger van het Sociaal Fonds Bouwnijverheid maakt bekend dat:

Het inleveren van de vacantiebonboekjes

met de daarin geplakte zegels kan geschieden op: 23, 24 en 25 juni namiddags van 7 tot 9 uur. Voor schilders op 26 en 27 juni ook des namiddags van 7 tot 9 uur.

De boekjes moeten behoorlijk zijn ingevuld, d.w.z. de voorpagina aan de binnenkant en de achterpagina aan de buitenkant. Losse zegels worden niet aangenomen.

De plaatselijke vertegenwoordiger
H. v. Rijn, Breukelsestraat 9a, Boxtel

De Stichting Sociale Werkplaats te Boxtel

roept wegens uitbreiding van de Werkplaats sollicitanten op voor de functie van

WERKMEESTER

De te benoemen kracht zal onder meer worden belast met de leiding over een deel van de werkzaamheden. Hij moet voldoen aan eisen van persoonlijkheid, technische vaardigheid, commercieel inzicht en oganisatievermogen. Voortgezet onderwijs en maatschappelijke vorming strekken tot aanbeveling.

Sollicitaties, voorzien van recente foto, vóór 29 juni a.s. te richten aan het secretariaat, Baroniestraat 43 te Boxtel.

Speciale SOLEX vacantie-aanbieding !

Vandaag nog kunt U zich gaan verheugen op een heerlijke Solex vacantie. Vandaag nog kunt U voor *f* 150.— contant de gelukkige bezitter zijn van een Solex.

150.- contant en f. 67.50 per maand gedurende 3 mnd.

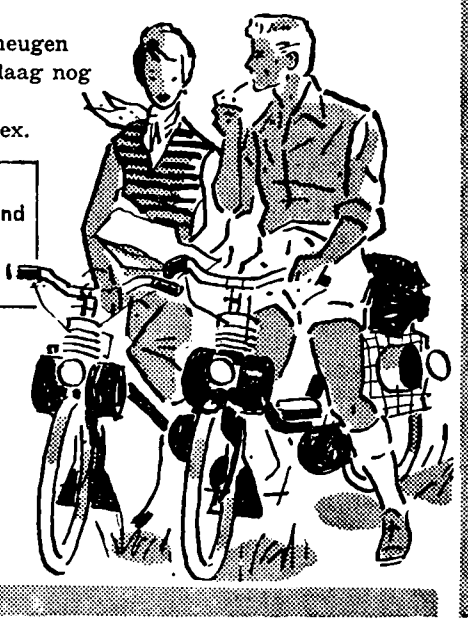

Deze unieke Solex Service kost U géén rente,
en geen verplichte verzekering.

SOLEX
het laagst geprijsd, het hoogst geprezen

Komt U vandaag nog even langs!
SOLEX SERVICE-STATION
PAUL VAN GOOL
Rechterstraat 46, Boxtel - Tel. 762

P. DE GRUYTER & Zn N.V.
's-HERTOGENBOSCH

vraagt voor haar inpakafdeling

MEISJES

★

Hoog loon
Reiskosten worden vergoed

★

Aanmelden dagelijks van 9—12 uur 2—6 uur alsmede maandag en woensdagavond van 19.00—20.00 uur bij afd. Arbeid. Visstraat, 's-Hertogenbosch.

In Boxtel wonen betekent Brabants Centrum lezen

1908 ★ ★ **Jubelt U mee met ons Gouden Jubilé?** ★ ★ **1958**

Let dan op onze jubileumaanbiedingen in het volgende nummer van dit blad

Fa. Wed. P. SPIERINGS, Breukelsestraat 88, Boxtel

Groot Televisie nieuws!

T.V. Apparaat 4 systeem 54 cm beeldbuis.

Compleet gemonteerd met electr. draaibare breedband antenne

voor de prijs van **f 1350.-** 1 jaar garantie

Met volledige service door

Handelsonderneming **„GRABO"**

Ons Doelstraat 21 - Boxtel
Kerkstraat 14 - Vught

Hebt u de nieuwe Brommer Sportmodel van Magneet al gezien ?

Mooi model, prachtige kleuren, prima kwaliteit, prijs **f 722.—**

Ook Cyrus Sachs
Cyrus Zundapp
Avaros
Magneet Tour

Gemakkelijke betalingscondities

Pieter v. d. Brandt

Baroniestraat 48, Boxtel - Telefoon 369

Onze reclame - Uw voordeel

Vrijdag en zaterdag

500 gram mager SOEPVLEES . . . . . **f 2,45**
500 gram zeer mals BRAADVLEES . . . . **f 2,58**
500 gram VERSE WORST . . . . . **f 1,65**

Ons veel gevraagd **LUNCHPAKKET**

150 gram GEBRADEN GEHAKT
150 gram VARKENSWORST
} van 1.58 nu slechts **f 1,30**

Dinsdag 500 gram mager SPEK . . . . . **f 1,15**
Woensdag 500 gram GEHAKT . . . . . **f 1,50**

Fr. Baaijens-Frunt

Baroniestraat 99

Voor alle Foto-artikelen

Foto-Atelier

Jos. W. de Koning

Pastoor Erasstraat 10

Het einde van het schooljaar nadert!!!!

Wat zult U daarna worden?

Voor flinke gezonde meisjes is kinderen verplegen een prachtige taak met goede toekomstmogelijkheden.
Schrijf daarom eens een briefkaart om inlichtingen aan de directie van
„MARIA ROEPAAN" te Ottersum.

Voor slachthaantjes

Tel. 610

f 2.25 per Kg. l. gew.

Alois Barten

Zondag 22 juni

Dansen

zaal v. d. Boogaard

GEMONDE

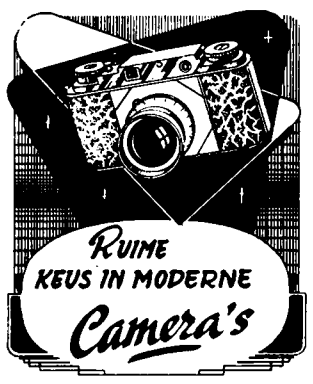

Bij :

Fotohandel

Jos. W. de Koning

Pastoor Erasstraat 10

Eerst even kijken bij

DE BIJENKORF

Fa A. van KOL

Nog steeds: iedere 50ste koper ontvangt **gratis** 'n aardige „Bijenkorf" verrassing

STATIONSTRAAT 55

REPARATIES KUNSTGEBITTEN

Sneller, beter en . . . goedkoper

C. HULSKEN

Stationstraat 8 - Boxtel

IK HOU VAN DE GRUYTER

die zo lekker tracteren kan!

Wie elke week van de bijzondere aanbiedingen profiteert, bespaart guldens. Uw portemonnaie vaart er wel bij!
En ook voor de bijzondere aanbiedingen altijd 10% korting.

deze week

voordeel 1

tot en met 24 juni '58

Bij aankoop van f 5.— De Gruyter - artikelen

vijf Picnicrepen samen 50 cent

bovendien

voordeel 2

tot en met 24 juni '58

een pak hoorntjes Macaroni of vlugk. hoorntjes Macaroni 5 cent goedkoper

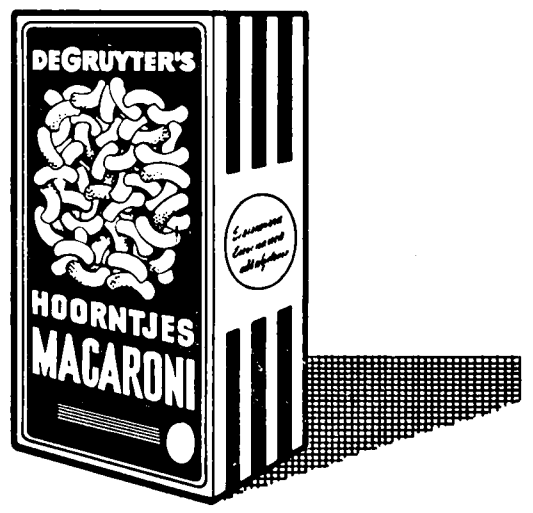

DE GRUYTER

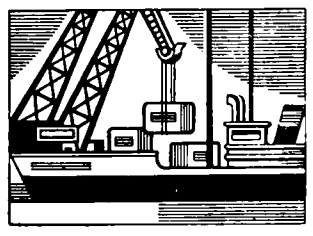

10% KORTING DOOR

eigen importen
eigen expeditie
eigen fabrieken
eigen winkels

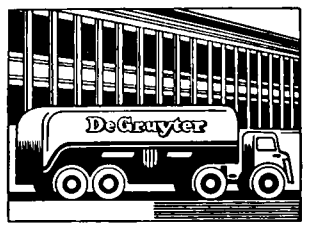

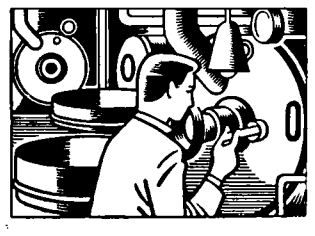

En betere waar En tien procent alleen de Gruyter

580618

No 708 — 20 JUNI 1958

Brabants Centrum

Terloops . . .

★ Toch aardig vai moeder natuur om, nog voordat er van een officiële intrede van het zomerseizoen sprake was, ons te verrassen met een temperatuurtje van een dergelijke zomerse waarde, dat we zwaar gingen verlangen naar een vacantie-verschuiving. En met reden, want je zult zien, dat we straks tijdens onze vacanties in juli en augustus al weer volop te maken hebben met dezelfde kikkerland-narigheden die ons ook in 1957 en in 1956, ja wanneer eigenlijk niet, zo lelijk hebben dwars gezeten. ★ Doch kom, laten we onze pessimistische gedachten 'n beetje in toom houden, vanwege de langste „dag" van het jaar, die we morgen te beleven krijgen. Na de 21e kiezen we maar zoveel mogelijk de zonzijde van het leven. Wie weet wordt ons bij wijze van vergoeding dit jaar toch nog wel een extra kwantum zonnewarmte toegemeten..... ★ Maar wat er ook van zal komen, laten we in ieder geval afspreken in de komende zomerperiode voorzichtig met vuur te zijn. Dat voorkomt dan beslist veel rampspoed. En laten we ook maar wat zuiniger gaan omspringen met water. Anders loopt het in de huishoudens en industrieën op een gegeven moment zeker mis, want de verbetering van de watertoevoer in Boxtel krijgt dit seizoen waarschijnlijk nog niet zijn beslag. Opgepast dus! ★ Ongepast was het avontuur dat een 18-jarige Boxtelse jongeman vorige week aan zijn juist beëindigd verblijf in een rijksopvoedingsgesticht koppelde. De knaap nam in Tegelen contact op met een rijwielhandelaar met het voorwendsel een tweedehands bromfiets te willen kopen. Er moest natuurlijk eerst een proefritje gemaakt worden. Dat vond de handelaar de doodgewoonste zaak van de wereld. Minder gewoon vond hij het, dat zijn klant niet meer terugkeerde. De politie moest toen de rest doen. Die had trouwens toch nog een appeltje met hem te schillen. Daarmee zal de jeugdige onverlaat ongetwijfeld slechter zaken kunnen doen. En dus komt er natuurlijk weer „brommen" van. ★ De door de KNAC in samenwerking met de 5 nationale radio-omroepverenigingen georganiseerde „toertocht" voor bromfietsers, motorrijders, scooterbestuurders en automobilisten heeft zaterdag in Boxtel niet de verwachte drukte opgeleverd. Trouwens de deelname schijnt algemeen te zijn tegengevallen. Slechts tien procent van het geschatte aantal toerrijders passeerde de door Honingzemerij „Het Zuiden" bijzonder aantrekkelijk ingerichte contrôlepost. Onder deze deelnemers bevond zich o.a. 'n sportief persoon uit Münster (Westfalen) die al 240 km achter de rug had en nog voldoende frisse moed bezat om van hieruit kris kras door Nederland naar radiostad Hilversum te koersen. ★ Als hij nu een beetje geholpen is geworden door de windhoos die op deze zelfde zaterdag in Boxtel is waargenomen, zal het wel gevlot hebben. Dit wervelstormpje deed diverse mensen in de buurt van de dubbele overweg in Breukelen nog even behoorlijk schrikken. Het natuurgeweld speelde echter alleen maar wat met dikke pakken stro die uiteengerafeld werden en een luchtreisje mochten maken. Daarna was het weer zonnig en warm, heel gewoon. ★ Uit de Boxtelsche Courant van 25 jaar geleden: „Naar verluidt is de directie der Ned. Spoorwegen van plan om op de z.g. Duitsche lijn, mede in verband met het slappe vervoer, de stoomtractie om te zetten in een motortractie. Hopen we, dat de duur van het traject niet nog langer gerekt worde". (24 juni 1932).

Het adres voor
prima vakkundige schoenreparatie
is de firma
Hoenselaars & Brekelmans
Zandvliet 51, Boxtel
★ Zeer goedkope prima militaire werkschoenen in alle maten

Foto-Atelier
Jos. W. de Koning
Pastoor Erasstraat 10

Inlevering vacantiebonnen Landbouw ←
op **woensdag 25 Juni** tussen **7—9 uur** bij **W. den Dekker** Penningmeester Landarbeidersbond.
Baroniestraat 16a, Boxtel

Brieven, binnengekomen op onder nummer geplaatste advertenties moeten door de adverteerders worden AFGEHAALD.

Méér dan **één miljoen gulden**
extra bij VéGé in 1958
door extra aanbiedingen!

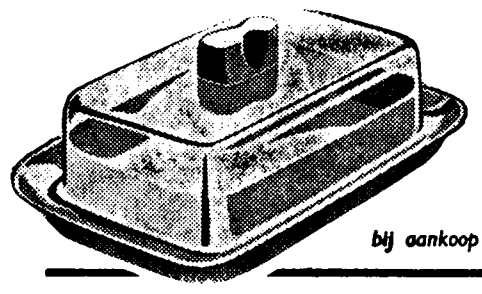

Een handige
plastic botervloot
voor **79** ct.
bij aankoop van 3 pakjes VéGé-Margarine

Een lekkere **VéGé-Ontbijtkoek**
(gewicht 210 gram) **GRATIS**
bij een bus VéGé-Cloarkoffie.

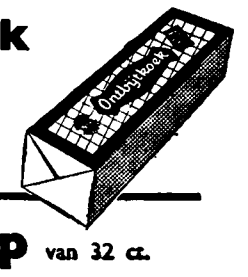

Een stuk **VéGé-Palmoliezeep** van 32 ct.
GRATIS bij een tube VéGé-Tandpasta

10% VéGé 10%
Extra voordeel dank zij de Europese VéGé Unie: Winkels in België, Frankrijk, Duitsland, Saargebied, Luxemburg, Zwitserland.
UNION EUROPÉENNE VéGé
én in miljoen extra! Dat koopt lekker op!

IVOROL Elke tand een **Sneeuwwitje**

Dr. M. A. M. van Helvoort gehuldigd wegens 12½-jarig burgemeesterschap

GUNSTIGE GEMEENTELIJKE ONTWIKKELING ONDER ZIJN BESTUUR.

J.l. maandag is op bescheiden wijze herdacht het feit dat dr. M. A. M. v. Helvoort 12½ jaar geleden werd benoemd tot burgemeester van Boxtel. Na afloop van de openbare gemeenteraadsvergadering werd de burgemeester, bij wie zich intussen ook diens echtgenote gevoegd had. in de stemmig versierde raadszaal, toegesproken door wethouder v. d. Laar, die namens zijn collega-wethouder en namens de raadsleden de jubilaris hartelijk geluk wenste.

Een blik in het verleden werpend, constateerde de heer v. d. Laar dat de burgemeester in zijn ambtelijke loopbaan blijk gegeven heeft grote bestuurlijke kwaliteiten en een uitzonderlijke kennis van zaken te bezitten, alsmede een open en onbevangen instellin te hebben ten opzichte van de problemen die zich onder steeds wijzigende omstandigheden plegen voor te doen. Dank zij deze hoedanigheden, aldus spreker, heeft burgemeester v. Helvoort voor Boxtel veel tot stand weten te brengen. Vanwege de oorlog en de gewijzigde tijdsomstandigheden had Boxtel in 1945 een grote achterstand op alle gebied. Maar de uitbouw van de gemeente, de volkshuisvesting, het onderwijs, de industrialisatie, de volksgezondheidszorg en tal van andeer gemeentelijke zaken zijn door de burgemeester van meet af aan met kracht bevorderd, zo werd door Boxtels 1e wethouder met dankbaarheid vastgesteld. Aan die dankbaarheid werd uiting gegeven door de aanbieding van bloemen aan de echtgenote van de burgemeester en een geschenk aan de jubilaris zelf.

EEN GROOT VOORRECHT.

De burgemeester reageerde hierop met allereerst te verklaren dat hij zich had voorgesteld dit ambtsjubileum ongemerkt te laten passeren, hetgeen echter ten enenmale onmogelijk bleek, zodat aan de reeks fêteringen uit de laatste jaren bij gelegenheid van promotie, Kon. onderscheiding en benoeming lid Tweede Kamer, thans weer een nieuwe huldiging werd toegevoegd. Persoonlijk zou de burgemeester niets liever willen dan ééns het zilveren ambtsjubileum als burgemeester van Boxtel te kunnen vieren. In die geest en in die verwachting levende, had hij dan ook gemeend bij het afsluiten van deze 12½ jarige periode niet langer stil te hoeven staan. Maar nu het dan toch tot een min of meer openbare herdenking was gekomen, moest hij bekennen zich ook wel weer bijzonder aangenaam getroffen te voelen door de sympathieke woorden die zo juist namens zijn naaste medewerkers uit het gemeentebestuur gesproken waren. Tegelijk vond hij, dat het ook wel van betekenis was nog eens een blik terug te werpen op de afgelopen bestuursperiode, omdat hij daarbij onherroepelijk tot de conclusie moest komen, dat het een groot voorrecht is geweest in en voor een gemeente en een gemeenschap als die van Boxtel te mogen leven. Spreker zei, dat het hem in 1945 een grote vreugde was geweest hier in Boxtel het ideaal te bereiken, dat hij zich zijn hele leven gesteld had. Een nog grotere vreugde vond hij het nu te mogen vernemen, dat het werk niet vruchteloos was geweest. De burgemeester was er echter van overtuigd, dat dit niet mogelijk zou zijn geweest als hij daarbij niet op de zo prijzenswaardige medewerking had kunnen rekenen van secretaris en wethouders waarmee hij nu al 12½ jaar samenwerkte, van de raadsleden en van het ambtenaren-apparaat. Wat dieper ingaande op deze goede samenwerking in „ons bestuur", zei de jubilaris dat het hem altijd een grote voldoening was geweest te hebben kunnen ervaren, dat er een diep wederzijds vertrouwen ontstaan was ondanks gemaakte fouten en gebleken tekortkomingen, en vooral ook dat er geleidelijk aan een vriendschappelijke verhouding gegroeid was die echter niet afdeed aan de plaats die eenieder inneemt.

OPZIENBARENDE ONTWIKKELING.

Deze goede verstandhouding is de ontwikkeling van de gemeente Boxtel zeer ten goede gekomen, zo verklaarde spreker, die daarbij nog eens attendeerde op de snelle gemeentelijke groei. De toename van de bevolking in de laatste 12 jaar staat practisch gelijk met die in een periode van 40 jaar voor 1940, De uitbouw sinds 1945 is groter dan die in een tijd van 40 à 50 jaar voor de oorlog. Ten aanzien van de werkgelegenheid is een evenredige toename te constateren. uit dit alles blijkt hoe snel geleefd wordt en hoe snel ook ingrijpende beslissingen genomen moeten worden.

De verantwoordelijkheid die op de tegenwoordige gemeentebestuurders rusten is enorm groot. Maar als bij dit alles redelijke resultaten bereikt worden, zal ook de voldoening groot zijn, aldus sprak ongeveer de burgemeester die zich afvroeg wat eigenlijk mooier kon zijn dan in het hart van het Brabantse land voor het Brabantse volk te kunnen werken voor het behoud van oeroude, degelijke tradities of voor het bewerkstelligen van noodzakelijke, gezonde vernieuwingen.

De burgemeester besloot zijn dankwoord met de hoop uit te spreken, dat het hem gegeven zou zijn nog lang het burgermeestersambt in Boxtel te kunnen uitoefenen.

SERENADE TOT BESLUIT.

Ondertussen hadden zich voor het gemeentehuis de beide harmonieën opgesteld om Boxtels eerste burger een serenade te brengen. De muziekverenigingen demonstreerden hierbij nog eens dat zij tijdens het gouden bestaansfeest door een band van eenheid en samenwerking omgeven waren geworden, want nadat de eerste feestelijke tonen verklonken waren, bracht dokter Kluytmans als voorzitter van het feestcomité, namens de gezelschappen de gelukwensen over aan de burgemeester. Deze dankte middels de harmonieën de gehele bevolking voor de prettige medewerking, die hij in de afgelopen bestuursperiode van deze zijde had mogen ondervinden in een plaats die hem zeer dierbaar is geworden.

Het gironummer van de nieuwe parochie is
469672
t.n.v. H. de Beer pr. Oisterwijk

V.H.V. week-end koopje

jorzo rood
zware kwaliteit graslinnen

1 een pers. onderlaken . .	6.75
1 een pers. bovenlaken geborduurd	7.50
2 slopen geborduurd . . .	5.50
	f 19.75
alléén 20 en 21 juni	16.75
1 twee pers. onderlaken	8.25
1 twee pers. bovenlaken geborduurd	9.25
2 slopen geborduurd	5.50
	f 23.00
alléén 20 en 21 juni	18.95

Van Hout Vervaard
VOOR KWALITEIT VERMAARD
MOLENSTRAAT 1 - BOXTEL - TELEFOON 319

Theater „De Ark" Boxtel
zaterdag, 21 juni 8 uur
zondag, 22 juni 3, 6 en 8.30 uur
maandag, 23 juni 8 uur
dinsdag, 24 juni 8 uur
woensdag, 25 juni 8 uur.

Sissi keizerin en moeder
met Romy Schneider, Karl-Heinz Böhm en Magda Schneider
De aangrijpende strijd tussen de plichten van keizerin en de moederliefde. Fantastische intocht in Venetië.
Alle leeftijden
Plaatsbespreken: Aan de kassa zaterdag v.a. 6.30 uur, zondag vanaf 5 uur. Tel. 503

GEMEENTE BOXTEL

Inenting tegen pokken

Op woensdag 25 juni a.s. bestaat er wederom gelegenheid tot kosteloze inenting tegen pokken in het ziekenhuis, Duinendaal 14, alhier, des namiddags van 4,— tot 4.30 uur.

De contrôle op deze inenting zal plaats hebben op woensdag 2 juli daaraanvolgende op dezelfde plaats en hetzelfde uur.

Dringend wordt verzocht beide keren de inentingskaart, of bij gebreke daarvan het trouwboekje mede te brengen.

Voor inenting tegen pokken komt in aanmerking:
Elk kind vanaf de leeftijd van 3 maanden.

Is het al ingeënt tegen polio, dan moet de 2e prik hiervan **minstens 2 weken geleden zijn**.

Is het ingeënt tegen diphterie, kinkhoest en tetanus, dan moet de 3e prik hiervan **minstens 4 weken geleden zijn.** Zijn deze inentingen nog aan de gang, dan dienen ze eerst afgemaakt te worden en wordt het kind later alsnog ingeënt tegen pokken.

Ouders, die een oproep hebben ontvangen voor inenting tegen pokken van hun kind, dienen van bovenstaande mededeling goede nota te nemen, om zich een onnodige gang naar het ziekenhuis te besparen.

De Burgemeester van Boxtel.
Dr. M. A. M. van Helvoort.

Burgerlijke Stand

Van 10 tot en met 16 juni 1958.

GEBOREN: Hendrik Th. A. A. zoon vna A. J. Dankers en J. W. van Ingen, Langenberg 19 — Petrus Th. A. M. zoon van H. C. Kerkhof en Fr. C. van den Aker, Nieuwstraat 180b — Anna J. C. W. M. dochter van J. A. L. van de Kamp en W. H. Leijten, Breukelsestraat 37.

ONDERTROUWD: Antonius L. van der Sloot en Hendrina M. P. Verstappen — Wilhelmus C. Spijkers en Catharina Voets — Walter F. Jaski en Wilhelmina A van den Berge.

GEHUWD: Adrianus M. J. Steeman en Huberdina A. J. M. Leijten.

OVERLEDEN: Theodorus van der Aa, oud 79 jaren, St. Jorisstraat 13 — Cornelis J. van Dongen, oud 79 jaren, Eindh.weg 8a.

Hoe is de stand . . .

Voor de nieuwe kerk op Selissenwal :

Saldo	f 3294,06
Overgehouden van ons uitstapje	„ 7,32
Eerste kerkegeld van een „nieuwe parochiaan"	„ 10,—
Opgehaald bij de uitvaart van Theodorus v. d. Aa	„ 15,35
Opbrengst kaartavondje	„ 2,68
Totaal	f 23329,41

Jubileumfeesten van de harmonieën besloten

De jubileumfeesten van de R.K. Gildenbondsharmonie en Boxtels Harmonie behoren weer tot het verleden.

In Molenwijk is de rust teruggekeerd en de muziekgezelschappen zijn weer overgegaan tot de orde van de dag. Alleen de herinnering aan het gouden feest rest ons nog. Dat is zeer zeker een prettige herinnering, vooral ook voor het huldigingscomité, dat zich zo verdienstelijk beijverd heeft om aan dit zeldzame dubbele jubileum grote luister bij te zetten.

Het comité is daarbij van het idee uitgegaan, dat het feestprogramma van een zodanige samenstelling moest zijn dat het door de gehele bevolking meegevierd zou kunnen worden. Daarom werd een kermesse dété op touw gezet, waarvan de jeugd gedurende twee week-ends ten zeerste heeft kunnen genieten. En daarom werden de overige gasten op het festijn in de gelegenheid gesteld gezelligheid te scheppen of te vinden in de dancing en de amusementstent, waar de cabaretgezelschappen van Frans du Mee, Rens van Dorth en Rudi Carell, alsmede de hammondorgel-virtuoos Guus Jansen en de orkesten The Music Patrol en De Tiroler Alpen Bub'n telkens voor uitbundig vermaak wisten te zorgen.

Het is jammer genoeg onmogelijk gebleken de concerten van harmonieën, fanfare en zangvereniging een „volwaardige" plaats te geven tussen dit genre feestelijkheden.

Fanfare St. Arnoldus redde zondags haar uitvoering nog net door niet op de kiosk te concerteren maar in de amusementstent. De R.K. Gildenbondsharmonie trof het gelukkig gunstiger bij haar concert met taptoe op de woensdagavond, toen tal van belangstellenden in het rustige Molenwijk waren samengestroomd om van deze voortreffelijke muziek te genieten. Het andere jubilerende gezelschap, Boxtels Harmonie, presenteerde zaterdagmiddag eveneens een subliem concert, maar hiervoor bleek het tijdstip jammer genoeg niet gunstig genoeg gekozen om publiek te trekken. Precies eender verging het 't koor St. Petrus en St. Cecilia, dat zondag ter opluistering in het park aanwezig was.

Overigens zijn de jubileumfeesten attractief genoeg gebleken om een groot deel van de bevolking gedurende enkele (zonnige) dagen te betrekken in de viering van het 50-jarig bestaan van de twee harmonieën. Daarmee mag het feest tevens geslaagd geacht worden, want waar de bevolking zo veel te danken heeft aan de harmonieën en de harmonieën zoveel aan de bevolking, kon het niet beter treffen dan dat beide groepen zich thans „feestelijk" één voelden!

SPORTNIEUWS

R.K.S.V. „Boxtel".

Boxtel 3 besloot j.l. zondag de competitie met een daverende 11—0 zege op D.V.G. 2.

De spelers van het 2e elftal gaan a.s. zondag een streep onder de competierekening zetten in de thuiswedstrijd tegen Den Dungen 1. Aanvang half 3.

K.S.V. O.D.C.

AFDELING JEUGD.

In tegenstelling tot de berichtgeving op de briefjes is 't programma voor a.s. zaterdag 21 juni:

ODC A—Boxtel A
ODC B—Boxtel B

ODC 5 gaat a.s. zondag op tournooi te Blerick. De spelers en hun supporters worden om kwart vóór 11 verwacht bij Garage de Mol.

ODC B1 gaat dezelfde dag op tournooi bij Dongen. Voor de spelers van dit elftal en belangstellenden vertrekt de bus om half 11 bij Garage de Mol.

Irene (Gemonde).

A.s. zondag te Schijndel:
Irene—Boskant.

Op het Schijndel-terrein zal a.s. zondag om 12 uur een beslissingswedstrijd gespeeld moeten worden tussen de in deze competitie gelijk geëindigde ploegen Irene en Boskant. Daarbij zal dan definitief worden uitgemaakt wie het kampioenschap toekomt. Laten vele Gemondenaren zorgen op het Schijndel-terrein aanwezig te zijn om hun favorieten aan te moedigen.

—o—

Vorige week zaterdag speelde Irene 1 voor de 3e ronde om de Toon Schröder Wisselbeker tegen het sterke Rhode 2. De Irene-mannen namen voor de rust reeds een 3—1 voorsprong door doelpunten van W. Hellings (2) en T. Schellekens. Laatstgenoemde speler scoorde na de rust ook nog 2 keer, terwijl J. v. Nistelrooy doelpunt nummer 6 voor zijn rekening nam.

Irene ziet zich thans geplaatst in de 4e bekerronde.

Boxtelse wandeltocht.

Dezer dagen is de schooljeugd een oproep tot deelname aan de derde Boxtelse wandeltocht toegezonden. De organisatoren verwachten dat vele jongens en meisjes in schoolverband zullen willen meedingen naar de prachtige schoolwisselbeker en de mooie groeps- en persoonlijke prijzen. Zij dienen daartoe het inschrijfformulier zo spoedig mogelijk in te leveren.

R.K.W.S.V. „De Globetrotters".

Onze vereniging zal op zondag 29 juni a.s. deelnemen aan de Jubileum-wandeltocht uitgeschreven door de R.K.W.S.V. „Brabantia" te Oosterhout. Wij zullen om 11 uur vertrekken vanaf de brandweerkazerne met twee autobussen. (Eventuele belangstellenden kunnen tegen betaling der reiskosten meereizen voor zover er plaatsen zijn).

Trainingen in de komende week:

Maandag te 19 uur zang voor de juniorengroep in het St. Paulus Jeugdhuis.

Maandag te 19.30 uur training voor de senioren.

Donderdag te 16.45 uur training voor de aspiranten.

Zaterdag te 15 uur training voor de junioren.

Trainen weer op de bekende plaats in het wandelpark.

BaVoB-nieuws.

Heren: Bavob—CILG 2 13—10.

Zaterdag j.l. werd door de heren van Bavob een aardige partij honkbal gespeeld. Aanvankelijk ging het spel gelijk op, maar in de derde innings wisten de sportleraren in spé een voorsprong van 10—6 te nemen. Na nog enige malen wisselen wist Bavob de achterstand echter weg te werken door 7 spelers over de thuisplaat te brengen. Hierna kwamen er bij beide partijen geen spelers meer over de thuisplaat, waardoor de eindstand 13—10 in het voordeel van Bavob werd.

Dames: Hazenkamp—Bavob 8—4.

In de eerste innings wisten de Bavobdames een voorsprong van 3—2 te nemen. Deze voorsprong werd even later omgezet in een 4—4 gelijke stand. Deze stand werd gehandhaafd tot de 5e innings waarin Hazenkamp 3 speelsters thuis wist te brengen door een misverstand in het veld. In de 6e en laatste innings kwam er er nog een Hazenkampspeelster binnen.

Uit dit geringe verschil blijkt echter duidelijk, dat onze dames goed tegenstand hebben geboden aan het sterkspelende Hazenkamp.

Programma voor a.s. zaterdag:

Heren: Bavob—JPS, aanvang 16 uur.

Voor zondag staat er een softballtournooi in Geldrop op het programma. De eerste wedstrijd wordt gespeeld tegen Blue-Lions, welke tevens voor de competitie geldt. Vertrek per trein om 10.55 uur.

B.W.C. „De Sprinters".

Donderdag 26 juni a.s. wordt in café v. Run een ledenvergadering gehouden. Tijdens deze bijeenkomst zullen enkele interessante sportfilms vertoond worden, o.a. over de Ronde van Boxtel op 15 mei j.l.. Tevens zullen nog enkele nieuwe plannen ter sprake gebracht worden.

—o—

J.l. zondag kwamen „De Sprinters" uit in de Ronde van Sittard. H. Boeren bezette de 12e plaats. Van de 5 andere Boxtelse renners reden alleen M. Leyten en F. v. d. Velden de ronde uit.

A.s. zondag wordt gestart in de Ronde van Ravenstein.

Triton '55.

Op 10 juni werd de polowedstrijd Triton—Waalwijk I gespeeld. Triton won deze ontmoeting met 4—2. De doelpunten werden gescoord door M. de Leeuw (1 x) en Ad. Adelaars (3 x). Helaas geldt deze ontmoeting niet voor de polo-competitie, aangezien de officiële scheidsrechter niet kwam opdagen.

J.l. zondag namen Toos van Elten en Lou van Vlerken deel aan een 2 km-wedstrijd te Tilburg. Er was veel belangstelling voor deze race, waaraan ca. 150 zwemsters en zwemmers deelnamen. Toos van Elten bezette de 13e plaats en Lou van Vlerken de 23e. Een prima resultaat, indien men weet dat tal van bekende cracks aan de wedstrijd deelnamen.

BIOSCOOP

A.s. zaterdag, zondag, maandag, dinsdag en woensdag zal in theater „De Ark" vertoond worden de film „Sissi keizerin en moeder".

Keizerin Sissi krijgt tijdens haar verblijf in Hongarije een aanval van de zich snel uitbreidende longziekte. Zij wordt geïsoleerd en moet, gescheiden van man en kind, in een ander klimaat trachten haar gezondheid te herwinnen. Gesterkt door de toewijding van haar moeder herstelt zij op bijna wonderbaarlijke wijze. Met Franz Joseph brengt zij daarna een statiebezoek aan Italië. De adel behandelt het keizerlijk paar met opvallende en beledigende koelheid. Maar Sissi weet na een grandioze intocht in het prachtige Venetië, waarbij zij voor het eerst na lange tijd haar dochtertje weer in haar armen kan drukken, alle harten te winnen.

Een sprookjesachtige film die men niet mag verzuimen. Alle leeftijden.

Nieuws uit de omgeving

ESCH.

Geslaagd voor onderwijzer A. H. G. M. de Weijer te Esch, leerling van de Bisschoppelijke Kweekschool 's Bosch, en B. Jansen, leerling van de R.K. Kweekschool te Nijmegen.

MISSIE-THUISFRONT.

Opgehaald bij 40-jarig huwelijksfeest van fam. H. Konings-v. Brunschot *f* 8,10. Bruiloft den Ouden-Rovers *f* 7,64. Bruiloft Versteijnen-v. Gerven *f* 5,20. Bruiloft v. Pinksteren-Bergmans *f* 4,40. Begrafenis P. Schapendonk *f* 4,35.

GEMONDE.

FANFARE-ACTIVITEITEN.

Na zondag in St. M. Gestel geconcerteerd te hebben, moet fanfare St. Lambertus zich al weer gaan voorbereiden op nieuwe concerten, te geven in Lennisheuvel (19 juli) en in Boxtel (5 augustus).

Bovendien heeft de fanfare van de K.R.O. bericht ontvangen, dat in het a.s. winterseizoen door de Gemondse muzikanten het vierde radioconcert zal mogen worden gegeven. Een definitieve datum hiervoor kon nog niet worden vastgesteld.

LIEMPDE.

LIEMPDSE BRANDWEER EERSTE IN DISTRICTSBRANDWEER-WEDSTRIJDEN.

Zaterdag j.l. vonden in Volkel de regionale brandweerwedstrijden, klasse III plaats, waaraan ook door de tweede groep van de Liempdse gemeentelijke vrijwillige brandweer werd deelgenomen.

De jonge Liemdse ploeg (vijf van hen behaalden eerst in mei j.l. het diploma brandwacht 2e klasse) onder leiding van de debuterende bevelvoerder P. Strijbosch, heeft zich in deze wedstrijd prachtig geweerd en na afloop daarvan leefde er stille hoop op een gunstige uitslag. Niemand had echter op een eerste prijs gerekend en toen bij de prijsuitreiking bleek dat Liempde de eerste prijs inderdaad behaald had met 904½ pnt. met miniem verschil op Esch met 899 pnt. steeg de vreugde ten top. Door dit resultaat zal Liempde nu mogen uitkomen in de landelijke wedstrijden in klasse III, die binnenkort gehouden zullen worden. De ploeg bestond uit de leden: Ant. van Alphen, Nico van Hal, Wim Hermes, Wout van Mensvoort, A. van Overbeek, Arn. Saris, H. van der Velden, Th. van der Vleuten en P. Strijbosch, bevelvoerder.

Een bijzonder woord van lof aan het adres van de Instructeur der ploeg, de heer J. van Bijnen uit Veghel, die tijd noch moeite gespaard heeft om de ploeg voor deze wedstrijd klaar te stomen, is hier zeker op zijn plaats.

K.A.V.

Op woensdag 25 juni a.s. zal des morgens om 8 uur in de parochiekerk St. Jans Onthoofding alhier een H. Mis worden opgedragen voor de leden van de K.A.V. Onmiddellijk na deze H. Mis vertrekt de K.A.V. per autobus voor het jaarlijks uitstapje. De leden worden verzocht een broodje mee te nemen voor onderweg, daar het diner wel wat laat zal worden gegeven.

BOERINNENBOND.

De leden van de Boerinnenbond afd. Liempde, die deel wensen te nemen aan een cursus aan de Huishoudschool te Boxtel, worden verzocht zich spoedig op te geven bij een der bestuursleden. Alleen leden boven 21 jaar en gehuwden kunnen hieraan deelnemen.

Verder maakt de R.K. Boerinnenbond op 29 juli a.s. een excursie naar Arnhem. De leden die hieraan wensen deel te nemne, moeten zich spoedig opgeven.

GESLAAGD.

Op het onlangs te Tilburg gehouden examen voor het diploma vakbekwaamheid „Kruidenier" slaagde onze dorpsgenoot, de heer H. v. d. Biggelaar.

KONINGSCHIETEN.

Dinsdagavond hield de Handboogschutterij „Soranus" het jaarlijks Koningschieten op de doelen achter het Parochiehuis.

Bij de senioren werd de heer P. H. van de Wiel Koning, en bij de junioren legde Theo Prinsen beslag op deze titel.

VESTIGING BETONINDUSTRIE.

Dinsdagmiddag om 2 uur had in tegenwoordigheid van Burgemeester en Wethouders de ingebruikneming plaats van de nieuwe „Betonwarenfabriek Liempde".

In deze fabriek, waarvan de heer J. Bakx, wonende te Valkenswaard, directeur is, worden verschillende soorten bimsbeton-bouwstenen vervaardigd, alsmede sintelsteen.

Alvorens de machines in werking werden gesteld sprak de Edelachtbare Heer Burgemeester G. Laurijssens zijn verheugenis er over uit dat, hoewel het niet in de bedoeling van het gemeentebestuur ligt een sterke industrialisatie van Liempde te bevorderen, deze nieuwe industrie hier gevestigd werd, dewijl deze kan bijdragen tot de bestaansmogelijkheid van de Liempdse bevolking.

Na de inbedrijfstelling werd een rondgang door het bedrijf gemaakt. Hierbij gaf de heer Bakx een uiteenzetting van het fabricageproces en deelde hierbij mede dat met een bezetting van 5 man personeel voorlopig een productie van 15000 stenen per dag mogelijk zal zijn.

Koninklijke Kousen- en Sokkenfabrieken
M. JANSEN DE WIT N.V. Schijndel

vraagt

enige vrouwelijke kantoorbedienden

Het bezit van het MULO-diploma of enige jaren kantoorervaring strekt tot aanbeveling.

Aanmelding en inlichtingen: Dagelijks van 9—12 uur en van 14—17 uur en bovendien elke woensdagavond van 17.30—19.30 uur op de personeelafdeling.

Het lekkerste vlees, koopt U bij de

„Kwaliteits-slagers"

De naam **„Kwaliteits-slagers"** is reeds voor iedereen een begrip geworden voor **„'t allerbeste vlees"** Iedere week enorme reclame en daarbij nog dagaanbiedingen:

Vrijdag en zaterdag:
500 gr. heerlijk mals ribstuk f 2,68
500 gr. extra mooie poulet voor f 1,60

Ons Kwaliteits-Lunchpakket:

Weer 250 gr. voor f 1,- gulden
150 gr. boterhamworst
100 gr. metworst
Samen f 1,- 250 gram

DAG-AANBIEDINGEN, waar iedereen van staat te kijken:
voordelig, profiteer, spek Uw beurs,

Dinsdag 24 juni: 500 gr. speklappen f 1,20
Woensdag 25 juni: 500 gr. verse worst f 1,75
Donderdag 26 juni: 500 gram halscot. f 1,80

Als **EXTRA RECLAME:** de gehele week
500 gr. verse kinnebak voor slechts **70 cent**

Koopt bij onderstaande KWALITEITS-SLAGERS

Van Nistelrooij	Raaijmakers	Schuurmans
Th. Eltink	De Windt	Van Meersbergen
N.C.B.-Winkel	Aug. v. Breugel	Van Griensven

Hoe 't ook zij; Vlees hoort erbij!!!

Brabants Centrum

R.K. Openbare Leeszaal en Bibliotheek

Herman Brandtstraat 3.

AANWINSTLIJST JEUGDBOEKEN.

J. J. Frinsel: De avonturen van Gripgrap en Grombrom; Feest in Dribbeldram; De toverdrank; De boze kabouter; De vliegtocht.
M. den Ouden: Vacantie in de bovenlanden.
J. Bernard: Donkere dagen.
C. Beke: De avonturen van Niekie Niemand en Niekie Niemand en de rode heks.
J. Nowee: De gemaskerde ruiter.
A. D. Hildebrand: Brilstra en zijn bromvlieg; Brilstra's bromvlieg verovert het luchtruim; Jos de zwerver.
Nanda: Het geheim van Joris; Joris heeft nog een geheim; Joris vertoont zijn kunsten; Joris weet op alles raad; Miek en haar hondje; Martie Kwinkslag.
A. van Aardenburg: Bas Banning en de zwarte ruiter; Bas Banning en de geheimzinnige kabelbaan.
C. Beke: S.O.S. Pim Pandoer is op de kust; Pim Pandoer zet Parijs op stelten; Pim Pandoer en de groene Scarabee; Het raadsel van de Jordaan; De heks van 's Heerenberg.
A. D. Hildebrand: Monus' avonturen op aarde; Bolke's zoon en Dorus Das naar Nederland; De familie Spits in het boerenland; De boerderij van Mieze en haar kinderen; De avonturen van Mieze en haar kindertjes; Bibo graaft door de wereld
W. de Wingerd: Het praatschooltje van juffrouw Takkenbos.
J. Douwe: Een jaar op „de Smidse".
P. Broos: De grote reis naar Nederland.
U. Williams: De vrolijke en hachelijke lotgevallen van het houten paardje Hu.
I. Groothedde: Op avontuur in Connemara.
T. Adema: Het geheime verbond.
G. Betlem: Het nijlpaard van José.
O. Kerssen. De kromme sprongen van Jongejan en Rodehaan.
J. Kuiper: Nelleke; Trinneke, Hansje en Merein.
H. Menkman: Bartje, de waaghals.
W. de Wingerd: Muzetta, de brutale muis.
C. Pothast-Gimberg: Het pierement achter de woonwagen.
A. D. Hildebrand: Het grote besluit van Bolke de Beer; Joessoef het knechtje van de Sultan; De verhuizing van de familie Spits; Met Lodewijk naar school; Lodewijk en de dikke kater; Lodewijk komt voor de dag.
H. Bleeker. Aaf en Eef.
W. van Elshout: Arme Hein, gelukkige Hein.
J. ter Haar: Saskia en Jeroen met de dieren; Saskia en Jeroen; bokkesprongen.
M. Clarenbeek-van Klaveren: Ied; de kinderen uit „de Paddestoel".
J. Veeninga: Het raadsel van de vier getallen.
H. Bleeker: Peerke Pot; Peerke Pot en Noesje Brom.
F. Langeler Hermanna en M. Vuerhardt: Als het bijna bedtijd is... En... nu nog een verhaaltje; Nog even luisteren; Voor vrije uurtjes; Voor 't klokje slaat; Zandmannetje.

Parochie-Agenda

Parochie St. Petrus, Boxtel.

Vierde zondag na Pinksteren, 22 juni '58

ZONDAG: De HH. Missen zijn om half 7, kwart voor 8, 9 uur en om half 11 de Hoogmis. HALF 7 gel. H. Mis voor het geestelijk en tijdelijk welzijn van onze parochie en van onze parochianen; Maria-altaar gel. H. Mis voor Lambertus v. Esch en Petronella v. d. Broek, de hsvr.; H. Hart-altaar gel. H. Mis voor Goverdina v. d. Westenlaken-Wozniak vw. haar verjaardag; KWART VOOR 8 gel. jrgt. voor Maria v. Kasteren-Timmerma.ns; Maria-altaar gel. jrgt. voor Maria v. d. Pasch-Cuppens; H. Hart-altaar gel. H. Mis voor Henricus v. d. Oetelaar vw. de broederschap van de H. Cunera; H. Bloedkapel gel. H. Mis voor de familie van Boxtel-van Kuijk; 9 UUR gel. jrgt. voor Petrus v. d. Krabben; Maria-altaar gel. H. Mis voor Josephus v. Uitert vw. de KABO; H. Hart-altaar gel. H. Mis voor Martinus Hubertus Giesbers; HALF 11 Hoogmis als gez. mndst. voor Marius Vissers.

COLLECTE.

Vandaag is de eerste collecte voor onze eigen kerk; de tweede collecte is voor „DE KERKENBOUW IN ONS BISDOM". Beide collecten worden ten zeerste in de milddadigheid van de gelovigen aanbevolen.

LOF.

Vandaag (zondag) en donderdag om 7 uur Lof met rozenhoedje; na het Lof wordt vandaag gezongen lied no. 40; donderdag lied no. 36.

OVERIGE AGENDA.

DOPEN: iedere dag van half 3 tot 3 uur; wij zouden onze gelovigen vriendelijk willen verzoeken een doop vooraf op de pastorie te komen melden.

BIECHTEN: zaterdag van half 3 tot 4 uur en van 6 tot half 8.

MARIA-CONGREGATIE: a.s. donderdag om half 8 in de kerk.

MAANDAG: KWART VOOR 7 gez. mndst. voor Gerardus v. Dun; HALF 8 gel. H. Mis voor Henriëtte Vekemans-v. Lieshout; Maria-altaar gel. mndst. v. Johanna v. d. Boer-v. d. Hoogen; H. Hart-altaar gel. H. Mis voor Josephus v. Uitert vw. de buurt; HALF 9 gel. H. Mis voor Petrus Mertens en Maria Mertens-v. d. Assum.

DINSDAG: Geboorte van St. Jan de Doper. KWART VOOR 7 gel. H. Mis voor overl. ouders Valks; HALF 8 gel. H. Mis voor twee oma's; Maria-altaar gel. mndst. voor Maria Clercx; H. Hart-altaar gel. mndst. voor August Adam; HALF 9 gel. jrgt. voor Willem v. d. Krabben; 10 UUR gez. Huwelijksmis met assistentie.

WOENSDAG: KWART VOOR 7 gez. mndst. voor Hendrikus v. Gerwen; HALF 8 gel. jrgt. voor Petrus Heerkens; Maria-altaar gel. H. Mis voor Elisabeth v. Cuijk-v. d. Meerakker vw. de H. Eik; H. Hart-altaar gel. H. Mis voor Jo Vervoort; HALF 9 gez. mndst. voor Maria Clercx.

DONDERDAG: KWART VOOR 7 gef. gez. H. Mis voor Maria Catharina Deppen-Kouwenberg; HALF 8 gel. H. Mis voor Willibrord Grilis; Maria-altaar gel. H. Mis voor Elisabeth v. Cuijk-v. d. Meerakker vw. de H. Willibrordus; H. Hart-altaar gel. mndst. voor Maria Voets-v. Nieuwburg; HALF 9 gel. H. Mis voor Antonius v. Aarle.

Hedenavond om 7 uur Lof met rozenhoedje; na het Lof lied no. 36.

Om half 8 Maria-Congregatie in de kerk.

VRIJDAG: KWART VOOR 7 gef. gez. jrgt. voor Anna Catharina v. Leeuwen; HALF 8 gel. H. Mis voor Marinus v. Diessen en Cornelia Smulders; Maria-altaar gel. H. Mis voor Elisabeth v. Cuijk-v. d. Meerakker; H. Hart-altaar gel. H. Mis voor Josephus v. Uitert namens het personeel van de P.T.T., district 's-Bosch; HALF 9 gel. jrgt. voor Francina Sips-Eijkemans.

ZATERDAG: KWART VOOR 7 gel. H. Mis tot een bijzondere intentie; Maria-altaar gef. gel. jrgt. voor Maria v. Gerwen; HALF 8 gel. H. Mis voor Theodorus v. Boven; Maria-altaar gel. mndst. voor Johannes v. d. Bruggen; H. Hart-altaar gel. H. Mis voor Maria Voets-v. Nieuwburg vw. de buurt; HALF 9 gef. gel. jrgt. voor Petronella v. Gerwen.

Zijn voornemens een christelijk huwelijk aan te gaan volgens het gebruik van onze heilige Moeder de Kerk: Theodorus Wilhelmus Müller uit deze parochie en Maria Helena Hofmeester, uit Vught (O. L. Vrouw).

Dit is van hen de tweede afkondiging. Theodorus Johannes van Heesch, geb.

Avonturen van BIM en BAM

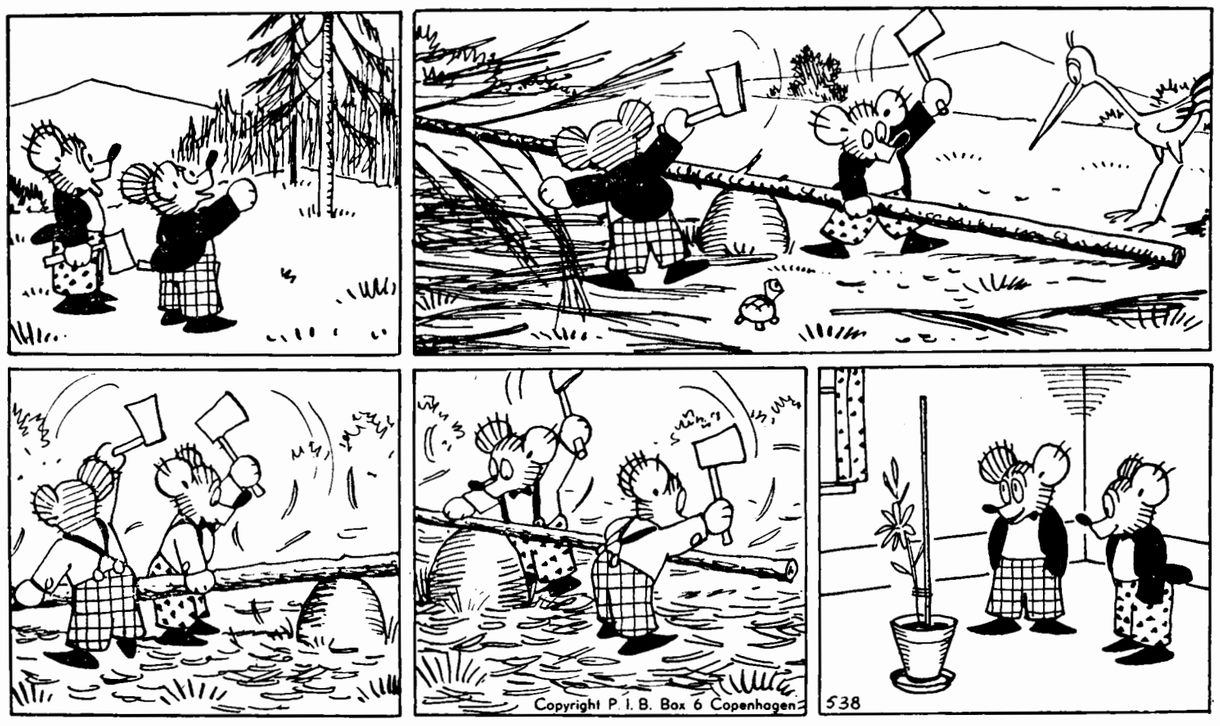

BIM EN BAM MAKEN EEN VLAGGESTOK

„Kom", zegt Bim, „we maken van zo'n
spar een vlaggestok voor 't huis!"
IJlings aan het werk begonnen,
onder 't oog van vogel Struis!
Bim en Bam, met grote bijlen,
vallen op de boomstam aan,
want het wordt een hele mooie,
die straks voor hun huis zal staan.

Maar ze hakken zoveel spaanders,
steeds maar van de sparrestam.
Moet je zien wat er tenslotte
uit hun beider handen kwam!
„'t Is geen vlaggestok geworden",
zo zegt Bim, „dat is een strop".
„Kom", meent Bam, „de kamerlinde
binden we er mooi mee op!"

en won. in deze parochie en Gertruda Maria Jacoba van de Burgt, geb. in deze par. en won. par. H. Hart; Hendrikus Antonius van Rooy, uit deze parochie en Wilhelmina Martina Maria Schilders, uit de par. van de H. Joannes in Oisterwijk.

Dit is van hen de derde afkondiging.

Wij vermanen eenieder, die op de hoogte is van enig beletsel, dit ten spoedigste aan de pastoor bekend te maken.

Parochie H. Hart, Boxtel.

Vierde zondag na Pinksteren, 22 juni '58

Vandaag gaat de eerste schaal „de stuiversschaal" voor de kerk; de tweede schaal gaat voor de nieuwe parochiekerk in Boxtel.

Des avonds is het om zeven uur Lof met rozenhoedje voor de vervolgde kerk en voor het behoud van de vrede.

DINSDAG is het de feestdag van de H. Joannes de Doper.

VRIJDAG is het des avonds om half acht Lof ter ere van het H. Hart. Om acht uur is het H. Familie voor mannen in de Burchtkapel.

ZONDAG: In de kerk: kwart voor 7 l.d. voor overl. vader vw. zijn verjaardag (C. Florie); 8 uur l.d. voor overleden vader; kwart over 9 l.d. voor Maria Cornuit-Timmers vw. N.C.I. 's-Bosch; half 11 gez. d. uit dankbaarheid.

In de Burcht (Kap. Ketelaars): half 8 l.d. voor Theodorus v. d. Aa-Huijberts vw. de buurt; kwart voor 9 l.d. voor Johanna Teulings-de Vries vw. de buurt; 10 uur l.d. voor Gerarda Vlaminckx-Belt vw. de buurt; 11 uur l.d. voor het geestelijk en tijdelijk welzijn der parochianen.

MAANDAG: 7 uur l.d. voor Petrus Coppens-Winkens te Vught overleden; zijaltaar l.d. voor Sjef v. Gorp te Tilburg overl.; kw. voor 8 l.d. voor Petrus Voets en Francyna Karssemakers z.e.; half 9 l.d. voor Theodorus v. Heesch.

In de Burcht: half 8 l. mndst. voor Andreas v. Etten-Nouwens.

DINSDAG: 7 uur gef. gez. jrgt. voor Leonardus v. d. Weijst; zijaltaar l.d. v. Jan de Leijer en Maria Fick z.e.; kw. voor 8 l. mndst. voor Arnoldus v. Dijk-Smits; half 9 l.d. voor Johannes Stekelenburg te 's-Gravenhage overl.

In de Burcht: half 8 l.d. voor Theodorus v. d. Aa-Huijberts vw. kaartvrienden.

WOENSDAG: 7 uur gez. jrgt. voor Antonius v. Schaaijk; zijaltaar l.j. voor Petronella v. Genuchten en overl. broers en zusters; kw. voor 8 l.d. voor Willem v. d. Langenberg en Adriana de dochter; half 9 l.j. voor Hubertus Driessen.

In de Burcht: half 8 l. mndst. voor Anna v. Schijndel-Koolen.

DONDERDAG: 7 uur gez. mndst. voor Christina Baaijens-v. d. Akker; zijaltaar l.j. voor Maria v. Genuchten en overl. broers en zusters; kw. voor 8 l. mndst. voor Maria Cornuit-Timmers; half 9 l. mndst. voor Francisca v. Hal-v. Krieken.

In de Burcht: half 8 l. mndst. voor Johanna Teulings-de Vries.

VRIJDAG: 7 uur l.d. voor Helena v. d. Rijdt-v. d. Langenberg; zijaltaar l.d. voor Theodora v. Kollenburg vw. broers en zusters; kw. voor 8 l.d. voor Helena v. Oerle-v. Hoorn; NEGEN UUR l.d. voor overleden ouders.

In de Burcht: half 8 l.d. voor Anna v. Schijndel-Koolen vw. broers en zusters.

ZATERDAG: 7 uur l.d. voor Sjef van Gorp te Tilburg overl.; zijaltaar l.d. v. Petronella Baaijens; kw. voor 8 l. mndst. voor Martinus Stoffels-Vlaminckx; half 9 l.j. voor Wilhelmina Pijnenburg-Roosenboom; half 10 pl. gez. d. uit dankbaarheid bij gelegenheid van gouden huwelijksfeest.

In de Burcht: half 8 l.d. voor Gerarda Vlaminckx-Belt vw. haar familie.

Parochie H. Theresia, Boxtel.

Vierde zondag na Pinksteren, 22 juni '58

ZONDAG: 7 uur H. Mis voor het welzijn van de parochie; om half 9 H. Mis voor Martinus Timmermans; om 10 uur de hoogmis als jrgt. voor Johanna Petronella van Grinsven-van Hal en Johannes de zoon.

De eerste schaal is voor de eigen kerk, de tweede schaal voor de Kerkenbouw van ons bisdom.

Om half 3 het Lof.

MAANDAG: 7 uur H. Mis voor Marinus Bergman v.w. de kinderen; kwart voor 8 H. Mis voor Maria v. d. Pas-v. d. Ven.

DINSDAG: 7 uur H. Mis voor overleden familie; kwart voor 8 jrgt. voor Bernardus v. d. Heijden en Johanna Maria v. d. Steen.

WOENSDAG: 7 uur H. Mis uit dankbaarheid (B.); kwart voor 8 H. Mis voor Marinus Veroude en Adriana v. Grinsven.

DONDERDAG (om 7 uur geen H. Mis); om kwart voor 8 mndst. voor Adrianus van Esch; om half 10 ontvangen het H. Sacrament van het Huwelijk Wilhelmus Janssen en Wilhelmina v. d. Laak, waarna gez. H. Mis tot hun intentie.

VRIJDAG: 7 uur jrgt. voor Francisca v. Dooremalen-v. Grinsven; kwart voor 8 jrgt. voor Johannes Vermulst en Philemina Rijen.

ZATERDAG: 7 uur H. Mis voor Johanna Heerebeek-de Beer; kwart voor 8 wekelijkse H. Mis voor Gerarda Schellekens-Schalkx.

Gelegenheid tot biechten:

Dagelijks voor de H. Missen en a.s. zaterdagavond van 6—8 uur.

Huwelijksaankondiging:

Wilhelmus Gerardus Janssen van de parochie van het H. Hart te Boxtel en Wilhelmina Hendrika Josephina van de Laak. 3e Roep.

Katechismusles op school.

Klas 3: les 54 en 55.
Klas 4: les 38.
Klas: 5: les 50.

Parochie H. Lambertus, Gemonde

Vierde zondag na Pinksteren, 22 juni '58

Zaterdag 21 juni: biechtgelegenheid als gewoon.

ZONDAG: HH. Missen: 7 uur jrgt. voor Bert van der Linden en Hendrina Voets; half 9 jrgt. voor Marinus Verhagen; 10 uur voor de parochianen; 10.50 uur Hoogmis met algemene deelname der aanwezigen in Volkszang en H. Communie (niet eten na half 9), voor Jo Vervoort.

In de avond te 7 uur Rozenhoedje met liederen en zegen van het Allerheiligste.

MAANDAG: Vigilie van Johannes de Doper: 7 uur jrgt. voor Hendrica Schellekens-Groenendaal; half 8 jrgt. voor Henrica v. d. Mugheuvel.

DINSDAG: Geboortefeest van Johannes de Doper: half 7 voor de levende en overleden van de processie van Den Briel, HH. Martelaren van Gorcum; half 8 jrgt. voor Matthijs Verhagen.

WOENSDAG: H. Wilhelmus: 7 uur jrgt. voor Henricus Franciscus v. Oorschot; half 8 jrgt. voor Marinus van Griensven.

DONDERDAG: HH. Joannes en Paulus, Martelaren: 7 uur jrgt. voor Theodorus v. Griensven; half 8 voor Wilhelmus Schellekens-v. Oorschot, v. d. familie Schellekens.

VRIJDAG: 7 uur jrgt. voor Antonius v. Kempen; half 8 jrgt. voor Adrianus v. Grinsven.

ZATERDAG: Vigilie van Petrus en Paulus: 7 uur jrgt. voor Antonetta v. Kempen-Verhagen; half 8 jrgt. voor Cornelis Timmermans.

In het Klooster dagelijks te 7 uur: voor Gerardus Wagenaars, maandag, dinsdag, woensdag van de familie en de processie Hakendover; voor Johanna Teraa, woensdag en donderdag vw. de buurt; voor Johanna Maria Verhagen, vrijdag en zaterdag v. d. Levende Rozenkrans.

MEDEDELINGEN.

1. Collecte voor onze kerk en de actie Kerkenbouw.
2. Schoonmaak der kerk wordt aanbevolen aan: Betsie van Oorschot en Sjaan Rijken.
3. Kindermis: dinsdag en donderdag.

Parochie H. Willibrordus, Esch.

Vierde zondag na Pinksteren, 22 juni '58

HH. Missen om 7 uur, half 9 en om 10 uur Hoogmis. De tweede schaalcollecte is vandaag voor de Kerkenbouw in ons Bisdom.

Na de middag om 3 uur Lof met rozenhoedje.

Op zondag 6 juli a.s. zal de jaarlijkse zegening der paarden plaats hebben onder aanroeping van de H. Antonius Abt.

ZONDAG: 7 uur jrgt. voor Maria Elisabeth Batens; half 9 H. Mis voor Jordanus Dieden; 10 uur Hoogmis voor de Parochie.

MAANDAG: 7 uur gef. jrgt. voor Petronella v. d. Braak-v. d. Ven; 8 uur H. Mis voor Hendrina de Bie-v. Meurs.

DINSDAG: 7 uur gef. jrgt. voor Theodorus Jos. Vielen; 8 uur H. Mis voor Marinus van Rulo.

WOENSDAG: 7 uur H. Mis voor Johanna v. Nielen, weduwe van Andreas Schoones, te Vught overl.; 8 uur jrgt. voor Gerardus v. d. Langenberg.

DONDERDAG: 7 uur mndst. voor Johanna Maria v. Vessem-v. Beurden; 8 uur H. Mis voor Henricus van Vucht.

VRIJDAG: 7 uur H. Mis voor Petronella Schapendonk-v. d. Ven; 8 uur H. Mis voor Cornelis van der Zanden.

ZATERDAG: 7 uur jrgt. voor Maria Verhoeven-v. d. Zande; 8 uur jrgt. voor Albertus van Rulo.

ELDERS: H. Mis voor Engelina v. d. Ven-v. d. Pas (Broederschap H. Antonius te Waalwijk).

St. Charles, Hal, Boxtel.

Vierde zondag na Pinksteren, 22 juni '58

Vanmiddag om half 6 Vespers en Lof.

Dinsdag: Feest van de H. Joannes de Doper; 's-avonds om 8 uur Lof.

Woensdag om 9 uur gezongen H. Mis; 's avonds om half 6 Lof.

Donderdag, vrijdag en zaterdag om 8 uur Lof.

Onder de HH. Missen is de schaalcollecte voor het onderhoud van de apel, de 2e collecte is voor de kerkenbouw in ons bisdom.

ZONDAG: om 7 uur voor Petronella van Erp-v. d. Velden; om half 9 voor overleden fam. Janssens-Otterbeek; om kwart voor 10 voor overleden Ouders Doggen-Laarman.

MAANDAG: om kwart over 7 t.e.v. O. L. V. van Altijddurende Bijstand.

DINSDAG: om kwart over 7 voor Mevr. Henket-Windstosser.

WOENSDAG: om kwart over 7 voor Johanna de Greeff-v. Exsel.

DONDERDAG: om kwart over 7 v. overleden fam. Strengers-van Gorkom.

VRIJDAG: om kwart over 7 voor Johanna de Greeff-van Exsel.

ZATERDAG: om kwart over 7 voor Gerardus Wagenaars; aan het zijaltaar tot zekere intentie.

Misdienaars om half 9: Gebrs. Janssens.

Parochie St. Jan's Onthoofding, Liempde.

Vierde zondag na Pinksteren, 22 juni '58

ZONDAG: half 7 l. mndst. voor Johannes Hubers; 8 uur l.m. tot welzijn der parochie; om 10 uur z.j. voor Frans Gerritzen; om 3 uur het Lof.

MAANDAG: half 7 z. mndst. voor Adrianus de Rooy; 7 uur z.j. voor Everd Bakx; 8 uur l. mndst. voor Johannes Schellen.

DINSDAG: half 7 z. mndst. voor Maria Josephus Schellekens; 7 uur z.j. voor Hendrica Everd Bakx; 8 uur l.m. voor Dilia Wilhelmus Merks.

WOENSDAG: half 7 z.j. voor Lambertus van de Keer; 7 uur z.j. voor Johannes v. d. Vleuten, Hendrica en Johanna de hsvrn.; 8 uur l.m. tot intentie van de K.A.V.

DONDERDAG: half 7 z.j. voor Hendrica Lambertus van de Keer; 7 uur z.j. voor Anna Martinus v. d. Ven; 8 uur l. mndst. voor Johanna Frans v. Beers.

VRIJDAG: half 7 z.j. voor Johannes v. Kempen; 7 uur z.j. voor Maria Hendricus v. d. Langenberg; 8 uur l. mndst. voor Francina Cornelis v. d. Meerendonk.

ZATERDAG: half 7 z.m. voor Hubertus de Beer vw. de familie; 7 uur z.j. voor Frans v. d. Boer; 8 uur l. mndst. voor Paulus Vos.

ZONDAG: feestdag van de HH. Petrus en Paulus: half 7 l.j. voor Martinus Quinten; 8 uur l.j. voor Johannes Smulders; 10 uur de Hoogmis tot welzijn der parochie.

In de Kapel der Eerwaarde Zusters:

Maandag 7 uur l.m. voor Anna van Zeeland; dinsdag 7 uur l.m. voor Engelbertus v. d. Velden en Antonius de zoon; woensdag 7 uur l.m. voor Wilhelmina Johannes Kuppens vw. de kleinkinderen; donderdag 7 uur l.m. voor Francina Cornelis v. d. Meerendonk als overleden lid: O. L. Vr. van Mariahout; vrijdag 7 uur l.m. voor Maria Josephus Schellekens als overleden lid: O. L. Vr. van de H. Eik; zaterdag 7 uur l.m. voor Johanna Frans v. Beers vw. de kinderen; zondag 7 uur l.m. voor Gerardina Cornelis v. Heerebeek.

GEDOOPT: Martinus Lambertus Adrianus zoon van Marinus v. d. Pasch-v. Eyndhoven; Martina Johanna Maria dochter van Josephus Appeldoorn-van Dijk.

INZENDING van ADVERTENTIES
's woensdags vóór 4 uur
★
INZENDING van COPIE uiterlijk woensdagvoormiddag.

14e JAARGANG No. 709 — 27 JUNI 1958

Brabant's Centrum

Redactie en Administratie :
MOLENSTRAAT 19
TELEF. 513 — GIRO 277703

VOORHEEN BOXTELSCHE COURANT

Abonnementsprijs ƒ 1,95 per kwartaal (p. post ƒ 2,00)
Advertentieprijs : 10 ct. p. kol. mm.
Bij contract speciale tarieven.
Kleine advertentiën 7 ct. per woord.

KATHOLIEK WEEKBLAD VOOR BOXTEL EN OMGEVING

1958 - Lourdes Jubileumjaar

NATIONALE VIERING
MARIA-CONGRES TE NIJMEGEN.

Enige weken geleden hebben een aantal dominees voor de radio hun visie gegeven op Lourdes. Om met kennis van zaken te kunnen spreken, waren zij persoonlijk naar het katholieke pelgrimsoord gegaan. Hun eindindruk was — we zouden niet anders verwacht hebben — diep teleurstellend. Maria zou in Lourdes zozeer op de voorgrond worden geplaatst, dat men er Christus, de Here, mist.

Met alle respect voor de overtuiging dezer dominees zouden wij toch willen opmerken, dat, zo zij niet met de ogen des geestes vermochten te zien, zij toch minstens de ogen des lichaams hadden moeten gebruiken. Dit hebben zij kennelijk niet gedaan, althans niet onbevooroordeeld. Hadden ze dit wel zij zouden geconstateerd hebben dat niet Maria het centrum is van de „Stad des Gebeds", maar Christus zelf.

Het is jammer dat hun de zo duidelijke en welsprekende symboliek van Lourdes geheel en al ontgaan is.

Lourdes heeft zijn grot, waarin honderd jaar geleden de H. Maagd aan een herderinnetje verschenen is. Die grot bevat twee nissen: een grote en een kleine. De grote wordt ingenomen door een altaar, de kleine door een marmeren Mariabeeld. In de grot domineert niet Maria, maar Christus. Maria staat terzijde, bescheiden teruggetrokken. Zij staat naast Haar Zoon, zoals Zij naast Hem stond op Calvarië: „juxta crucem Jesu". Zij neemt niet Zijn plaats in.

Wie van de grot zijn blik omhoog slaat, bemerkt dat zij in wezen niets anders is dan het basement der kerk, die zich daar hoog boven verheft. Die kerk is niet de tempel van Maria, maar de troonzaal van Christus. De grot heeft hier dus, letterlijk en figuurlijk, een ondergeschikte functie. Wat eens voor enkele malen het verblijf vormde van de Moedermaagd, de rots van Mássabielle, dient thans tot fundament van Gods woning onder de mensen. Ook hier domineert niet Maria, maar Christus.

In Lourdes wordt veel en vurig gebeden, zonder menselijk opzicht, en voor de grot is het altijd druk. Maar de hoogtepunten van het nooit onderbroken gebed vormen de plechtigheden rondom het altaar en het Altaarsacrament en ook dan is Christus weer 't middelpunt.

Lourdes bezit een mirakuleuze bron, waaraan veel zieken hun onmogelijk gewaande genezing te danken hebben. Dit werd wetenschappelijk door tal van niet-katholieke medici uit heel de wereld vastgesteld. De bewijzen ervan liggen voor iedereen ter inzage. Maar hèt mirakel van Lourdes voltrekt zich onder de ogen en door de genade van Christus: het mirakel der zielen. Wie eens het geluk had in een der drie kerken de biecht te mogen bedienen, heeft dit misschien van zeer nabij kunnen ervaren. Uiteraard konden dominees in dezen geen ondervinding opdoen. En het is dan niet Maria, die de mens met God verzoent — Zij kan geen zonden vergeven — maar Christus. Ook hier is Hij weer het centrum.

Voor eenieder die zien wil, is het duidelijk dat Maria te Lourdes geen dominerende doch een dienende plaats inneemt. Zij zet er Haar rol van dienstmaagd voort, die Zij op zich nam toen de engel Haar de blijde boodschap bracht. Het enige wat Zij er doet is: de mensen de hand reiken om hen te brengen tot Christus. Dit is Haar wezenlijke roeping en niemand kan Haar het recht ontzeggen, die roeping voort te zetten in de eeuwige actualiteit der verlossing. Het is Haar — en ons die Haar hulp inroepen — begonnen om Christus. Zij wil alleen helpen. Wij: van Haar hulp gebruik maken.

Wat de dominees al evenmin vermochte te constateren was de genade van verlichting, die ieder pelgrim in Lourdes geschonken wordt: verlichting in de betekenis van dieper geloof, verlichting ook in de zin van troost, sterkte en bemoediging. Hier weten vooral de zieken van mee te spreken die het tot een der grootste genaden van hun leven rekenen mèt hun vaak onbeschrijfelijke ellende een paar dagen bij Moeder te mogen zijn. Wie van hen niet mirakuleus genezen wordt, ontvangt minstens de genade, de zin van zijn lijden te mogen begrijpen en daardoor overtuigder te leven in en met Christus, Die alle mensen met zijn kruis is voorgegaan. Zijn blikken worden door Haar, Die eens de Moeder van Smarten was, opgeheven naar de lijdende Heiland terwijl Zij zegt: „Ziet Uw voorbeeld en Uw kracht! Tracht in Uw ledematen aan te vullen wat aan het lijden van Christus ontbreekt voor Zijn lichaam, de Kerk!" Gaat Maria hier Haar bevoegdheden te buiten? Wijst ook een dominee zijn gemeente niet op de Man van Smarten omin haar de Christusgelijkenis te verwezenlijken?

—o—

Maar laten we het verweer rusten. Voor ons, Katholieken, heeft Lourdes geen pleidooi nodig. Wat van ons gevraagd wordt is dankbaarheid om Maria's presentie onder ons en bezinning op de verheven boodschap van gebed, liefde en boete, die Zij namens God gebracht heeft. Dankbaarheid ook om de milde, lieve glimlach, die Zij ons vanuit de rotsspelonk eens en voorgoed heeft toegezonden. Dit is nu honderd jaar geleden gebeurd. Een eeuw van grote genaden ligt achter ons. Vanzelfsprekend dat dit gevierd wordt. Groots gevierd. En dat de katholieken van Nederland zich naar best vermogen aansluiten bij de wereldwijde hulde, welke thans aan Gods Moeder, de „Onbevlekte Ontvangenis", zoals Zij zich noemde, wordt gebracht.

Hoe gaat Nederland dat doen? Natuurlijk door tal van particuliere initiatieven en plaatselijke manifestaties. Maar ook door een nationaal georganiseerde plechtigheid, of liever: reeks van plechtigheden. En wel te Nijmegen op 11, 12 en 13 juli a.s. Ook de zieken zullen speciaal hierin betrokken worden. Op 9, 10 en 11 juli wordt voor hen een nationaal triduum gehouden.

Op een en ander komen wij uiteraard nader terug. Wat Boxtel van plan is? Laten we rustig afwachten. Zeker is dat het zich niet afzijdig zal houden.

A. DE KONING W.P.

Raadsvergadering

Maandag 30 juni a.s. zal — voor de tweede keer in deze maand — een openbare gemeenteraadsvergadering worden gehouden.

De vrij uitvoerige agenda bevat een aantal belangrijke voorstellen, o.m.:

Voorstel tot verhoging van de gas- en watertarieven, hetgeen verband houdt met de verhoging van de inkoopprijs van het door de Staatsmijnen te leveren gas.

Voorstel tot invoering van een rioolretributie m.i.v. 1 januari 1958. Tot nu toe werd voor de factor riool in de straatbelasting van de eigenaren 8 % geheven van de belastbare opbrengst van de percelen die aangesloten waren of konden worden op de riolering. Thans wordt voorgesteld deze factor te schrappen in de straatbelasting en een afzonderlijke verordening in het leven te roepen waarbij de gebruikers van een gebouwd perceel worden aangeslagen in het rioolrecht.

Voorstel tot handhaving van de bestaande Baatbelasting electrificatie onrendabele gebieden. B. en W. zijn nl. van oordeel, dat uit een oogpunt van billijkheid het rapport van de commissie ad hoc tot herziening van het tarief niet kan worden gevolgd en dat de bestaande verordening dient gehandhaafd te blijven.

Voorstel tot aankoop van diverse woningen en daarbij behorende grond, welk voorstel de voorzitter staande de vergadering nader zal toelichten.

Verder zijn er nog voorstellen met betrekking tot grondtransacties voor particuliere woningbouw; huurvaststelling van 'n 19-tal middenstandswoningen; verhuring van visrechten; vaststelling van 'n verordening vacantieregeling voor bakkerswinkels; toetreding tot de Stichting Waarborginstituut voor de Tuinbouw in Noord-Brabant, enz. enz.

De vergadering vangt aan om half 8.

Actie!

Van het detachement pioniers moet er weer een aantreden voor vertrek naar het front. Zijn plunjezak moet echter nog door de fouragedienst worden aangevuld alvorens hij kan opstijgen.

Over zijn dienst aan het front maakt hij zich als oudgediende geen zorgen, maar de lege plunjezak . . .

Niet te verwonderen als men beseft dat een pionier links en rechts, voor en achter hem het terrein van zijn te ontwikkelen activiteit moet overzien en de actieradius kunnen bepalen.

De capaciteiten zijn hem wel eigen, doch de wetenschap te kunnen rekenen op een ruggesteun zal het initiatief stimuleren.

—o—

Wie wil meemerken om de pionier de zo verlangde morele steun te geven?

Dat zal het thuisfront zijn, en zoals werd medegedeeld zal dit met de jeugdverenigingen van Boxtel in actie komen.

Met de durf en levensdrang de jeugd eigen zal op zaterdag 12 juli een bliksemactie worden gevoerd door bedoelde jeugdverenigingen. Dan zal overal aan de bel worden getrokken of op de deur geklopt om..... EEN LOT TE KOPEN voor de loterij van bedoelde pionier, Pater Willibrord Meulendijk, die binnenkort voor de tweede maal naar zijn missiefront op Timor hoopt te kunnen vertrekken.

Boxtel moet die loterij in één slag doen slagen!

Boxtel moet tonen zijn meer dan 20 man tellend detachement pioniers — de Herauten van het Evangelie, zoals de Paus de missionarissen betitelde — in de persoon van Pater Meulendijk te willen steunen bij hun strijd om de Kerk van Christus te vestigen in de missiegebieden.

De jeugdorganisaties van de boerenstand, zullen trachten de eer onder die stand hoog te houden. Zij nemen daartoe eveneens de lotenverkoop op zich.

Voor wie aanmoediging nodig heeft door vermelding van prijzen delen wij nog mede, dat de hoofdprijs is een Solex, naaimachine of wasmachine.

Prijs per lot 50 cent.

Helpt mee de plunjezak van „de pionier" vullen!!!

Wit-Gele Kruis

Dienstrooster: Zondagsdienst (boodschappen van 1—2 uur) en avonddienst (zaterdag t.e.m. vrijdag boodschappen van 7—8 uur): Zuster v. Voorthuizen, Raaphof 6.

Uitleen: dagelijks van 2 uur tot half 3.

Consultatiebureaus voor zuigelingen:

Duinendaal: 's maandags van kwart voor 2 tot kwart voor 3.

De Burcht: dinsdag van kwart voor 3 tot kwart voor 4.

Lennisheuvel (Orion): 2e en 4e woensdag van de maand.

ZONDAGSDIENST DER ARTSEN

UITSLUITEND VOOR SPOEDGEVALLEN

29 JUNI

DOKTER F. F. M. KLUIJTMANS

Bosscheweg — Telefoon 354

Donderdag 3 juli officiële opening van het nieuwe waterschapsgebouw

MINISTER ALGERA ZAL PLECHTIGHEID VERRICHTEN.

Donderdag 3 juli a.s. 's middags om half 3 zal de Minister van Verkeer en Waterstaat, mr. J. Algera, in Boxtel het nieuwe griffiegebouw van waterschap „Het Stroomgebied van de Dommel" officieel komen openen. Dit zal een grote dag zijn zowel voor het bestuur als voor het leidinggevend, administratief en technisch personeel van het waterschap, dat reeds enkele maanden geleden zijn intrek nam in het massale gebouw, ontworpen door architect C. H. de Bever en opgetrokken door aannemersbedrijf Gebrs. van Boxtel. Hoe lang immers is al niet uitgezien naar een voldoende geoutilleerd griffiekantoor en laboratorium, waarin de zich steeds uitbreidende zaken van het op een na grootste waterschap in Nederland geschikt konden worden aangepakt. Hierin is nu wel volledig voorzien!

GEEN RUIMTEPROBLEMEN MEER.

De administratieve dienst en het kadaster en meer nog de technologische staf hadden bepaald „ademnood" in het vroegere kantoor, sinds de waterzuivering en de waterbeheersing in samenwerking met het waterschap „Het Stroomgebied van de Aa" en het zuiveringschap „De Donge" enorme problemen teweeg zijn gaan brengen.

Het waterschap „Het stroomgebied van de Dommel" was het eerste waterschap in Nederland, dat de waterzuivering in zijn gebied kreeg toegewezen en dit met kracht ter hand heeft genomen door bouw en planning van millioenen kostende waterzuiveringsinstallaties. Het waterschap kan nog op een tweede Nederlandse primeur bogen sinds men mét „Het Stroomgebied van de Aa" het terrein van de volledige waterbeheersing heeft betreden.

Deze objecten zullen thans uiteraard aanzienlijk beter dan voorheen kunnen worden uitgevoerd vanuit het nieuwe griffiegebouw aan de Molenpad. Nu dit gebouw, dat zowel bestuurlijk als administratief, civieltechnisch als technologisch „de trotse zetel" is voor het 137.800 ha en 47 gemeenten omvattende waterschap, geopend zal worden door de hoogste autoriteit op het gebied van waterstaat, is het wellicht interessant nog eens na te gaan hoe het in het verleden met de huisvesting van het waterschap gesteld is geweest.

VANAF 1921 . . .

Allereerst mag dan nog wel gememoreerd worden, dat bij besluit der Staten van Noord-Brabant van 11 januari 1921 het waterschap „de rivier de Dommel en de zich daarin ontlastende beken en riviertjes" opgeheven werd, terwijl gelijktijdig werd opgericht het waterschap „Het stroomgebied van de Dommel". Aanvankelijk werd de administratie van dit nieuwe, grote waterschap nog gevoerd ten woonhuize van de heer H. J. Boerdonk, toenmalig secretaris-penningmeester, wonende in de Molenstraat te Boxtel. Dit heeft geduurd tot medio oktober 1922. Intussen was het waterschapsbestuur erin geslaagd de oude drukkerij van de heer v. Moorsel in de Osch en v. Leeuwenstraat te Boxtel te huren. Tengevolge van het faillissement van de Hanzebank kwam plotseling een uitstekend geschikt kantoorgebouw, gelegen in de Rechterstraat, nabij de Zwaansche Brug (thans pand Apotheek De Dommel en Electr. bedrijf v. Dongen) te koop.

Na onderhandelingen met de curatoren in dat faillissement is het toen aan het waterschapsbestuur gelukt dat pand aan te kopen. Het gebouw werd daarna definitief bestemd tot griffie van het waterschap.

Bij het terugtrekken van de Duitse troepen uit Boxtel op 22 oktober 1944 werden door het opblazen van de Zwaansche Brug, het griffiegebouw en de daaraan belendende percelen totaal vernield.

Als noodgebouw kon toen onmiddellijk het pand „Ruysdael" in de Stationstraat te Boxtel betrokken worden.

Reeds toen leefde in waterschapskringen het verlangen naar een definitieve huisvesting. Men stelde zich echter op het standpunt, dat eerst de oorlogsschade aan bruggen, stuwen, sluizen enz. hersteld diende te worden. In 1954 werd aan architect De Bever echter opdracht gegeven voor het maken van een ontwerp voor een nieuw griffiegebouw. Het duurde toen nog tot 14 januari 1956 dat vergunning werd verleend voor de bouw. Op 22 november 1956 werd de „eerste steen" gelegd. En in het begin van dit jaar kwam het imposante gebouw voor „bewoning" gereed.

25-jarig praktijk jubileum

Dokter G. Wentholt herdenkt dinsdag 1 juli de dag waarop hij 25 jaar geleden zijn praktijk in Boxtel begon.

Vóór zijn vestiging was hij tot de datum van zijn komst in onze gemeente assistent-geneesheer in het Groot Zieken Gasthuis te 's-Hertogenbosch.

Het ligt niet in de bedoeling van de dokter de herdenking tot een jubileumfeest te doen worden, doch omreden het algemeen traditioneel is bij een 25-jarige periode aandacht te schenken aan hetgeen het levensverloop accentueerde, kan het jubileum toch niet beperkt blijven tot viering in de familiekring.

De Boxtelse gemeenschap moet erin betrokken worden en de gelegenheid nemen om haar waardering te tonen voor de man, die 25 jaar lang zowel bij dag als nacht aan ieder beroep op hem welwillend gevolg gaf.

Dokter Wentholt heeft zich in de loop der jaren een drukke praktijk opgebouwd. Deze praktijk werd treffend gekenmerkt door de gemoedelijke toon en eenvoudige toegankelijkheid. Kostbare hoedanigheden, die hem het algehele vertrouwen zijner patiënten heeft doen winnen.

Vijf en twintig jaar lang heeft de jubilaris de gemeenschap in verschillende functies gediend.

Van het Wit-Gele Kruis is hij medisch adviseur, docent van de E.H.B.O. Boxtel en commandant van de pl. Rode Kruis-Colonne.

Zijn praktijk moest in het begin van de oorlog, in 1940, worden onderbroken en gedurende 9 maanden was hij toen in functie als militaire arts. In 1945, bij de beëindiging van de oorlog, was hij commandant van het medisch team van het Rode Kruis in Den Haag en Voorburg.

Ook heeft hij gedurende de bevrijdingsstrijd in 1944 niet geaarzeld om medische hulp te gaan verlenen aan de Amerikaanse militairen, die door de ondergrondse strijders van Boxtel wekenlang verborgen werden gehouden in de bossen van Campina. En dat hier ernstig gevaar aan was verbonden behoeft niet eens gereleveerd te worden.

Dokter Wentholt heeft zich onder alle omstandigheden ingezet uit een christelijk beroepsgevoel.

Moge hij dinsdag 1 juli ervaren dat Boxtel een zeer verdienstelijk man het hem toekomend eerbetoon zal brengen. De gelegenheid daartoe wordt ten zijnen huize geboden van 1 tot 3 uur 's namiddags.

GEFELICITEERD!

Was alles waar wat de mensen ooit zeiden, de wereld zou er niet bijster aantrekkelijk uitzien. Om te beginnen zouden we dagelijks getuige zijn van massabegrafenissen, daar tienduizenden zich plegen dood te lachen, dood te ergeren of dood te vervelen. En de overlevenden? Velen hunner zouden groen en geel zien van ergernis, slap op hun benen staan van het lachen, pronken met een bult (ook van het lachen) of in kromme houding hun bestaan moeten slijten (nogmaals: van het lachen). Anderen zouden gek zijn van het lawaai en zo, tureluurs van de huidige ambtelijke rompslomp of kachel van de eindeloos vele en lange vergaderingen. Weer anderen zouden voor Pampus liggen of volslagen onvindbaar blijken daar zij om de haverklap van een heleboel dingen „weg" plegen te zijn. En wat te denken van hen die de tong op de schoenen hebben hangen, zich een aap geschrokken zijn, in de piepzak zitten, uit de kluiten zijn gewassen of met hun schoonmoeder in de maag zitten..... Of van degenen die ergens een vinger in de pap hebben, op grote voet leven, naast hun schoenen lopen of een leuk meisje op het oog hebben? Om niet te spreken van eerzame lieden die zomaar recht door zee gaan, jongemannen die hun hart op een bromfiets hebben gezet of boze luiden, die met twee tongen spreken..... Ja, het zou een wereld zijn die veel geleek op de „Tuin der Geneugten" van Jheroen Bosch of het doek „De Dulle Griet" van Pieter Breughel den Oude.

Gelukkig behoeven we niet alles letterlijk te nemen. Veel moet in figuurlijke of overdrachtelijke zin worden verstaan. Een deel ook..... getaxeerd als overdreven. Want overdreven wordt er veel.

Nu is het grappige van de zaak, dat we daar allemaal vrolijk en lustig aan mee doen. Zelfs degenen, die beweren aan overdrijven een „helse hekel" te hebben, wat ook alweer een overdrijving is. Zonder te overdrijven zouden wij het overdrijven een moderne collectieve kwaal kunnen noemen. Een jaar of vijf en twintig geleden waren het wellicht alleen de filmreclame's die zich aan overdrijving te buiten gingen. Bekend van hen zijn de waarlijk onuitputtelijke overtreffende trappen die zij gebruikten om hun waar aan de man te brengen. Thans overdrijft zowat iedereen. En zonder het zich bewust te zijn. Vinden we iets niet fantastisch aardig, ongelooflijk leuk, kei-goed, knetter-gek, ontzettend lekker, verbijsterend, enorm, hopeloos, geweldig, „moord"? Allemaal bijwoorden of bijvoegelijke naamwoorden die stuk voor stuk gezwollen, opgeblazen, dik en buiten verhouding zijn. Nu is dat geen ramp. Daar we van elkaar weten wat we ermee bedoelen, trappen we er niet gauw meer in. Zegt b.v. iemand, dat hij een schilderstuk „zeldzaam" vindt of „uniek", dan begrijpen we dat het in zijn ogen goed was zonder meer en behoeven we niet noodzakelijk te geloven dat hij er zijn vacantie aan zal geven om het te kopen. Honderden schilderijen zijn op die manier „zeldzaam" of „enig". Zegt iemand dat de kroketten van die en die zaak „dendere nd" zijn, dan verstaan we daaronder dat ze best hebben gesmaakt en zijn we allerminst geneigd er een persfotograaf op af te sturen om ze te laten vereeuwigen.

Wat wij wel erg vinden is, het uitgesproken misbruik van onze goede taal in de vorm van leugens en diplomatieke fijnpraterijen. Liegen en misleiden wordt bij primitieve volksstammen — naar sommige ethnologen hebben vastgesteld — meer gezien als een sport, een handigheid, dan als een zedelijke fout. Deze mensen zouden de taal beschouwen als „een middel om hun gedachten te verbergen". Wij hier zijn dergelijke opvattingen niet toegedaan en kunnen nog steeds geen bewondering opbrengen voor de handigheid en sportieve techniek waarmee sommige lieden iets naar buiten anders doen schijnen dan ze inwendig menen of voelen. Toch zijn zeer veel gelegenheidstoespraken en tal van gelukwensen — ook in onze beschaafde wereld — staaltjes van die behendigheid, waarmee de taal gebruikt wordt om zijn gedachten te verbergen..... Uitingen van primitivisme? Of van overbeschaafdheid?

WIJSGEER.

ZIEKEN-TRIDUUM

Voor de zieken van Boxtel, Gemonde, Esch en Liempde.

De tijd voor het jaarlijkse Ziekentriduum nadert weer. De dagen zijn reeds vastgesteld, en wel **op dinsdag 5, woensdag 6 en donderdag 7 augustus,** in het St. Paulus Jeugdhuis.

Aan dit Triduum van **drie dagen** kunnen deelnemen **alle zieken en invaliden.**

De laatste dag zijn ook de ouden van dagen welkom, die niet of practisch niet meer in de gelegenheid zijn om de kerk te bezoeken.

In verband met de plaatsruimte en om het intieme karakter van het Triduum te verzekeren, zal de leiding van het Triduum beslissen, wie voor 3 dagen en wie voor 1 dag in aanmerking komen.

TOT 21 JULI a.s. kan men zich opgeven bij de volgende adressen:

Par. St. Petrus en St. Charles: Mej. M. v. d. Brandt, Stationstraat 51 en Mej. J. v. Dongen, Rechterstraat 58.

Par. H. Hart: Zuster v. Kempen, v. Merheimstraat 25 (doch **alleen schriftelijk).**

Par. H. Theresia (Lennisheuvel): Zeereerw. Heer Pastoor Tilman, Pastorie.

Voor Gemonde: Eerw. Zr. Remacula, St. Odulphusgesticht, Gemonde.

Voor Esch: Eerw. Zr. Laurentia, Klooster „St. Jozef-Zorg", Esch.

Voor Liempde: Eerw. Zuster Corneliënne, Liefdegesticht St. Lambertus, Liempde.

Bij opgave moet vermeld worden:
1. Bed- of stoelpatiënt.
2. Of de patiënt aan een bepaald diëet gebonden is (b.v. zoutloos of suikerpatiënt, enz.)

Nadere bijzonderheden worden nog bekend gemaakt.

We rekenen op ieders gebed, opdat de voorbereidingen voor deze schone dagen zeker zullen slagen!

Plaatselijk Nieuws

50-jarig zakenjubilé.

Vijftig jaar geleden werd de familie P. Spiering eigenaresse van de zaak in kruidenierswaren, Breukelsestraat 88.

Onder de firmanaam P. Spierings-v. d. Boer werd het winkelbedrijf voortgezet en mede door de uitbreiding van de verkoop van manufacturen en herenconfectie tot grote bloei gebracht.

In de oorlogsjaren 1914—1918, toen wegens goederenschaarste distributie werd ingevoerd en verkoop moest geschieden op de bon, bleek uit de inlevering der bonnen dat de firma een der grootste omzetten had kunnen boeken.

Tot 1936 heeft de Wed. Spierings de zaak gedreven. Daarna werd ze overgedragen aan haar zoon Noud Spierings.

Het eerste wat de nieuwe eigenaar nastreefde was vernieuwing van het winkelpand. Daarbij werd door hem ook de goederenhandel uitgebreid met een afdeling bedden en toebehoren.

Het zakelijk beleid van de heer Noud Spierings is steeds gericht geweest om het vertrouwen in de firma Wed. P. Spierings te bestendigen. Bij het 50-jarig jubilé is er dan ook reden genoeg om optimistisch te zijn voor de toekomst van het bedrijf.

Bezichtiging Waterschapsgebouw.

Het dagelijks bestuur van het waterschap „Het Stroomgebied van de Dommel", alhier, deelt ons mede, dat het nieuwe waterschapsgebouw gelegen aan het Molenpad nr. 8, voor belangstellenden ter bezichtiging zal worden opengesteld op zondag 6 juli a.s. van 12 tot 15 uur.

Teneinde misverstand te voorkomen, wordt er de aandacht op gevestigd, dat de ere-expositie van de werken van de kunstschilder A. C. Ninaber van Eijben, ook voor het publiek geopend is op de zondagen 13 juli en 20 juli doch dat het overige gedeelte van het waterschapsgebouw dan is gesloten.

Ere-tentoonstelling A. C. Ninaber van Eyben.

Medegedeeld kan nog worden dat de tentoonstelling op zaterdag 5 juli a.s. 's middags om 4 uur zal worden geopend door de burgemeester van Boxtel, dr. M. A. M. van Helvoort. De heer Geurt Brinkgreve, beeldhouwer en medailleur te Amsterdam, zal hierbij een inleiding houden.

Deelname „Nationaal Maria Congres" Nijmegen.

Personen die op zondag 13 juli in Nijmegen het Nationaal Maria-Congres willen bijwonen en de reis naar de congresstad per bus willen maken, kunnen zich opgeven aan het bureau van Brabants Centrum, Molenstraat 19, Boxtel.

Geslaagd.

Op de te Eindhoven gehouden examens slaagden onze plaatsgenoten J. v. Erp en J. v. Roosmalen als onderwijzer.

—o—

Aan het Gymnasium Augustinianum te Eindhoven slaagde heden voor Gymnasium B onze plaatsgenoot M. A. M. de Greeff.

—o—

Middelbare Meisjesschool St. Ursula.

Geslaagd voor het eindexamen: Ineke Meyssen, Wilmy Paymans, Jessy Kluytmans, Hanneke Jacob, Han van Ousden, Annekee van Esch, Gon van Gestel, Marietje van Laarhoven, Nel van Eerd, Riet v. d. Velden en Els Witte.

Alle candidaten zijn geslaagd, niemand werd afgewezen.

—o—

Voor het examen „Röntgenlaborante" slaagde j.l. zaterdag te Utrecht onze plaatsgenote Petri Cops.

—o—

Voor de akte Kleuterleidster slaagde mej. Lies v. d. Horst, Molenstraat 76.

—o—

Bij de voriee week te Tilburg gehouden Kruideniersexamens slaagde ook onze plaatsgenote mej. Ria v. Dijk.

Kapel van Stapelen.

Op de zilveren bruiloft van A. v. Geffen-v. d. Velden te Liempde werd door Peter v. Dinther *f* 13,32 opgehaald voor de kapel van Stapelen.

Maria-Garde K.M.G.

Zondag komen alle groepen weer bij elkaar. We brengen allemaal 'n fiets mee.

De Beatrix en Irene komen op de Burgakker.

De Klimoppers komen op 't K.J.V.-huis. Tot zondag.

Voor de jonge ambachtslieden.

Door de technische ontwikkelingen, uitbreidend handelsverkeer en toenemende internationale verhoudingen moet aan de opleiding der jongere generatie steeds meer zorg worden besteed.

Mannen met levenservaring, die op eigen kracht moesten trachten zich alsmaar aan te passen om het peil van de vooruitgang op velerlei gebied bij te houden, zijn overtuigd van de toenemende moeilijkheden voor de jonge mensen om zich op te werken tot een aan het tijdsniveau beantwoordende ontwikkeling.

Het is daarom zowel voor jeugd als ouders een gelukkig verschijnsel dat steeds meer gelegenheid wordt geboden om zich door het volgen van allerlei cursussen kundigheden en elementaire kennis te verwerven.

De kans, om een cursus algemene ontwikkeling te volgen, wordt nu geboden aan de Lagere Technische School in Boxtel. Jongens uit het bedrijfsleven kunnen zich daarvoor aanmelden.

Aan welke toelatingseisen moet worden voldaan vermeld de in dit blad geplaatste advertentie. Men neme er notitie van!

Verbond voor Veilig Verkeer afd. Boxtel.

Propaganda-bijeenkomst.

Op maandag 30 juni a.s. wordt de algemene ledenvergadering gehouden van de plaatselijke afdeling van het Verbond voor Veilig Verkeer. Deze vergadering wordt belegd in het St. Paulus-Jeugdhuis en begint 's avonds om 8 uur. Met opzet is deze zaal genomen om de leden die in Gemonde wonen, voor wat de afstand betreft, terwille te zijn. Naast de normale agendapunten zullen besprekingen worden gevoerd over de te ondernemen acties in het komende jaar.

Na afloop van de huishoudelijke vergadering wordt een filmvoorstelling gegeven waarbij enige zeer attractieve films op verkeersgebied zullen worden vertoond. Deze filmvoorstelling is toegankelijk voor de leden van het verbond, alsmede voor degenen die zich tijdens de vergadering als lid wensen op te geven.

Gezien de grote gevaren die aan het huidige intensieve verkeer zijn verbonden, is het van het grootste belang om deze gelegenheid te benutten zijn kennis van de verkeersvoorschriften, aan de hand van praktijkgevallen, te vergroten.

Bij de laatst gehouden verkeers-oriënteringsrit is duidelijk naar voren gekomen dat de ouderen (waaronder ook begrepen zijn zij die in het bezit zijn van een rijbewijs) wat algemene verkeerskennis betreft, veelal de mindere zijn van de duizenden jongeren die verkeersonderwijs hebben genoten.

De contributie van het verbond kan in deze geen bezwaar zijn. Deze bedraagt slechts een gulden per jaar.

Gevonden en verloren

Week van 18 tot en met 24 juni 1958.

GEVONDEN: ring met sleuteltjes; grijs jongensjasje; halskettinkje met kruisje; kentekenbord van auto; blauw jongenspetje; grijs gebreide das; 4 zilveren guldens; plastic tasje met handveger en lepel; groen plastic tennisrracket; tortelduif; een hand-grasmaaimachine; gymnastiekschoen; parapluiehoes (blauwgrijs).

VERLOREN: zaagbeugel voor ijzerzaag; nikkelen tankdop; groen plastic kinderkerkboek; werkboekje t.n.v. J. Verhagen; blauw-grijze kinderstep; zilveren armband; huissleutel merk Yale; rode kinderstep op luchtbanden; bruin lederen boodschappentas; heren polshorloge „Vadux" met stalen armband.

Inlichtingen dagelijks aan het bureau van politie, alhier.

R.K.J.B. en R.K.B.B., Boxtel.

Op vrijdag 4 juli a.s. zal de veebeoordelingswedstrijd gehouden worden en wel om 10 uur v.m. bij mej. A. v. d. Bosch, Broekzijde 3 te Moergestel.

Van elke afdeling mogen 3 personen deelnemen. Welke 3 personen mee mogen doen wordt a.s. donderdag bekend gemaakt op de laatste les in Boxtel.

De eerste les is weer heden (vrijdag) bij M. Habraken, Luissel; en de laatste les is a.s. donderdag bij W. v. Alphen, Luissel. Men moet zich dus niet houden aan hetgeen hierover in de circulaire vermeld staat.

—o—

Alle leden van de zangclub worden a.s. zondag na de Hoogmis weer verwacht op de Burgakker.

Burgerlijke Stand.

van 17 tot en met 23 juni 1958.

GEBOREN: Theodorus A. zoon van A. J. Karssemakers en M. H. van de Langenberg, Mijlstraat 8 — Yvonne M. W. dochter van A. J. Clement en P. M. Th. Langenhoff, St. Willibrordstraat 37 — Martinus A. M. zoon van M. V. Peijnenburg en H. J. Kapteijns, Boseind 31 — Johannes C. A. M. zoon van J. C. M. J. Pijnenburg en E. E. van der Heijden, Mijlstraat 65 — Marinus M. H. C. zoon van C. H. van Middegaal en M. M. Boeren Langenberg 22 — Antonius H. zoon van Fr. M. Voets en E. van Schijndel, van Hugenpothstraat 7a — Henriëtte L. M. dochter van L. A. M. van Houtum en E. van Doleweerd, Ridder v. Cuijkstraat 27a.

ONDERTROUWD: Lambertus F. F. van Geffen en Dirkje W de Water — Josephus F. L. de Leijer en Elisabeth H. F. van Griensven.

GEHUWD: Theodorus J. van Heesch en Gertruda M. J. van der Burgt.

E.H.B.O.-wedstrijd.

J.l. zondag werd alhier in zaal Bellevue onder grote belangstelling de jaarlijkse E.H.B.O.-wedstrijd gehouden, georganiseerd door de plaatselijke vereniging St. Martinus. 22 ploegen namen hieraan deel, o.a. afkomstig uit Tilburg, Oisterwijk, Eindhoven, Drunen, Oss, Berlicum, Vught, Heusden en Maren. Zowel E.H.B.O.-verenigingen, als Roode Kruis- en fabriekspoegen behoorden hiertoe.

Om twee uur werd begonnen en in een zeer vlot tempo werd alles afgewerkt, zodat tegen half 6 de uitslagen werden bekend gemaakt.

Het ongeval dat moest worden uitgewerkt luidde als volgt: Er ontstaat een vechtpartij. De eerste persoon steekt de andere met een mes juist boven het sleutelbeen. De tweede slaat de eerste met een fles op het voorhoofd. Deze getronnene valt, is 3 minuten bewusteloos en breekt zijn been door de val. De tweede krijgt tevens nog een flinke snijwond over zijn onderarm, die matig bloedt. Patiënt 1 had dus een hersenschudding, met hoofdwond en onderbeenbreuk. Patiënt 2, had een mes in zijn wond, snijwond aan onderarm, pezen doorgesneden.

Door de meeste verenigingen werd goed gewerkt ofschoon aan bepaalde onderdelen wel wat meer aandacht mag worden besteed. Doch met zo'n wedstrijd leert men veel, aldus de woorden van Dr. De Saine, die na afloop een toelichting gaf op het gebeuren.

De voorzitter maakte na afloop de prijzen bekend: 1. werd Petrus Donders uit Tilburg, die tevens de wisselbeker meenam (in bezit van Berlicum) met 137 punten; 2. Roode Kruis, Oisterwijk, 128 pnt.; 3. Kon. Ned. Ver. Eindhoven die tevens de vierde prijs behaalde; 5. Lips uit Drunen; 6. Roode Kruis II uit Oisterwijk.

De leidersprijzen gingen naar Drunen 1. H. v. d. Meer; 2. v. Vroenhoven, Eindhoven en 3. P. v. d. Heuvel, Eindhoven.

De organisatoren verdienen alle lof voor het vlotte verloop.

Oud Boxtel in beeld

Hoe zullen we het „Meulenpadje" tekenen? Als een landschappelijk stukje Oud Boxtel of als een zakelijk benutte dorpse kerkpad?

Het is slechts de vraag door welke bril men het wil bekijken. Wat de een mooi vindt kan de ander niet waarderen. Wiens hart uitgaat naar tuinarchitectuur, wil „het resultaat" van voorpootrecht slechts als een boerse zakelijkheid zien in het geboomte langs de pad.

De een geniet op de paadjes tussen mooi onderhouden grasgazonnetjes met groenstruikjes en sierboompjes, de ander wandelt met genoegen op een zandweg met rauwbegroeide bermen en hoge canada's of berken.

Vele mensen, die vroeger van de Molenpad gebruik maakten, hebben nooit het mooi landelijke ervan genoten.

O.i. was het met de omgeving een stukje heerlijkheid voor wie even de tijd nam om „een luchtje te scheppen".

De Molenpad — de oorspronkelijke benaming was Molendijk — is „de pad" niet meer. Het recreatieve karakter van de omgeving was al jaren geleden met de uitbreiding onzer gemeente verdwenen. Daarover te mijmeren heeft geen zin, doch men mag zich wel afvragen of er nog niet iets van behouden had kunnen blijven met de Molenpad. Nu is deze een wegje geworden zelfs met een trottoir langs aangelegd plantsoen.

Ter herinnering aan het landelijke ontspanning biedend wegje geven we voor onze lezers bovenstaand kiekje. Wie de Molenpad zoals deze voorheen was, niet aantrekkelijk vond, zal het plaatje vermoedelijk wel aardig genoeg vinden om het in z'n verzameling te bewaren.

St. Jozefschool — Duinendaal.

Zaterdag 28 en zondag 29 juni zal er in het gymnastieklokaal van de St. Jozelschool op Duinendaal een tentoonstelling worden gehouden van de door de leerlingen vervaardigde handwerkstukken, zowel van de Lagere School als van de U.L.O. Deze tentoonstelling is voor iedereen toegankelijk, vooral worden natuurlijk de ouders van de leerlingen verwacht. De tentoonstelling is geopend: zaterdag van 3 tot 5 uur en zondag van na de Hoogmis tot half 1 en van 3 tot 5 uur.

Gezinsvoogdij en Patronage.

Dezer dagen is in onze gemeente op bescheiden wijze het 10-jarig bestaan gevierd van de R.K. Vereniging Gezinsvoogdij en Patronage, afd. Boxtel„ welke vereniging zo onopvallend mogelijk veel en heilzaam werk verricht voor de jeugd die bedreigd wordt met een morele of lichamelijke ondergang.

De bij deze gelegenheid gehouden vergadering werd ook bijgewoond door een deputatie van het hoofdbestuur van de landelijke vereniging.

Verder hield Pater Othmarus O.F.M. een inleiding over het onderwerp „Onze christelijke charitas eist zorg voor de bedreigde jeugd".

Bij de bestuursverkiezing werden de heren v. Etten (voorz.) en Janssen herkozen. Mej. v. Vlerken die om gezondheidsredenen had moeten bedanken, werd vervangen door mej. Lemmens, directrice van „Het Zonneke", terwijl het bestuur ook nog werd uitgebreid met mej. Vorstenbosch.

Bioscoop.

A.s. zaterdag en zondag zal in theater „De Ark" vertoond worden „Tiroler Blut". De beroemde regisseur Willi Forst heeft in de kleurenfilm „Tiroler Blut" weer een goede prestatie geleverd.

Deze vlotte film speelt in het oude Oostenrijk. Een meisje uit adelijke kring leeft daar haar leventje wel wat erg vlot en neemt op zekere dag dienst in het leger. Aanvankelijk gaat alles prima maar wanneer de liefde in het spel komt, dreigt een en ander mis te gaan. Na de nodige verwikkelingen krijgt het meisje de man van haar keuze, wat tevens het eind betekent van haar militaire carrière.

Alle leeftijden.

Op 6 juli 1958 hopen onze ouders
A. VAN DEN AKER
en
F. M. VAN DEN AKER-KRONENBURG
hun 25-jarig huwelijksfeest te vieren.
LAMBERT en verloofde
HENK
Adres van de dag: St. Paulus Jeugdhuis, Nieuwstraat
Receptie: 1—2 uur aan huis.
Boxtel, Nieuwstraat 110, juni 1958.

Op zaterdag 5 juli hopen onze geliefde ouders
A. G. v. KURINGEN
en
J. M. v. KURINGEN-
v. HEESWIJK
hun 25-jarig Huwelijksfeest te vieren.
Tot hun intentie zal in de parochiekerk van het H. Hart om half 10 een H. Mis worden opgedragen.
Hunne dankbare kinderen.
Adres van de dag:
O.D.C.-cantine.
Feliciteren van 1½—2½ u.

Voor de vele blijken van medeleven welke wij mochten ondervinden bij het overlijden van
JOHANNES PETRUS VOETS
zeggen wij hiermede allen onze hartelijke dank.
Fam. Voets
Fam. Kappel
Boxtel, juni 1958
Stationstraat 59.

Gevraagd: een werkster voor twee dagen per week. J. v. Esch, Mgr. Wilmerstraat 4.

Gevraagd flinke dienstbode voor dag en nacht. Mevr. van Woerden, Molenstraat 12.

Mevr. Verhulst, Stationstraat 36, vraagt per 1 juli een flink net meisje. Meerdere hulp aanwezig.

Gevraagd: net dagmeisje. v. d. Pas, Leenhoflaan 15.

Verloren: envelop met bovengebit en losse tand. Tegen beloning terug te bezorgen. Hendriks, Oirschotseweg 18.

Gevraagd een fietsjongen, leeftijd 15—18 jaar, vast loon plus provisie. Aanb. kantoor Chem. Wasserij „Den Dries", Rijksweg 2, dagelijks van 9—5 uur.

Biedt zich aan: net meisje voor 4½ dag per week. Bevr. Molenstraat 19.

Te koop: prima kippenhok; afm. 4.80 x 3.50 m. Te bevragen, Velderseweg 19, Liempde.

Te koop: Salonameublement (2 herenfauteuils en 2 damesfauteuils, bijpassend theemeubel, kroonlamp, rooktafel met schemerlamp, holtap karpet, 3 schilderstukken, alles tegen redelijke prijs. Te bevragen: Ridder v. Cuijkstraat 12.

Te koop: ledikanten, stoelen ameublementen, tafels, haarden, bureau, dressoir enz. Molenstraat 80.

Te koop: witte kinderwagen, half hoog model, zonder enige beschadiging. Bevragen Molenstraat 19.

Een z.g.a.n. kinderwagen te koop: St. Jorisstraat 10.

Compleet Buta gasstel met dubbele ketel te koop. Wilhelminastraat 29.

Te koop, wegens aanschaffing auto, motor Villiers 200 c.c. Tevens Engels rijzadel compl. Verder: compleet zwaar paarden(wagen)tuig. Schijndelsedijk 12. Tel. 04105-409.

Te koop: een in pr. st. z. bromfiets, ook te ruil tegen solex, Roderweg 11, Liempde.

Singer naaimachines zijn de beste ter wereld. Singer garantie. Singer service. Singer de meest verkochte machine. Singer, Breukelsestraat 30, Boxtel Tel. 248.

Voor B. K. uitzet Emaille Brillant, 20-delig *f* 142,— compleet bij „De Bijenkorf". Fa. A. v. Kol.

Voor schuiftafels, keukentafels en keukenstoelen aan lage prijzen Meubelhuis De Beurs, Markt 22.

Te koop: een electrische kookkachel merk „Inventum" compleet. Bevragen Parkstraat 14, Liempde.

Woensdag gehaktdag *f* 1,68 per 500 gr. nergens beter gehakt dan bij Slagerij Clercx.

Nog steeds ontvangt iedere 50ste koper gratis een aardige verrassing bij „De Bijenkorf". Fa. A. v. Kol.

Voor iedere beurs alle soorten meubelen. Meubelhuis „De Beurs", Markt 22.

Voor serviezen o.a. Pas-aan bij „De Bijenkorf", Fa. A. v. Kol. Zie onze nieuwe Solaetalage.

Slagerij Clercx geeft deze week voor reclame a.s. vrijdag en zaterdag: poulet *f* 1,60 per 500 gr. halscarbonade *f* 2,75 per 500 gr. Lunchpakket: 150 gr. Berliner en 100 gr. ontbijtspek samen *f* 1,—; 500 gr. zult 75 ct. A.s. maandag: 4 Lekkerbekjes 85 ct en 3 Slavinken *f* 1,—; 100 gr. bacon 54 ct. Dinsdag speklappen 1,15 per 500 gr., 150 gr. leverkaas 53 ct. Woensdag 150 gr. metworst 75 ct. Donderdag verse worst *f* 1,75 per 500 gr. 100 gr. tongeworst 38 ct.

Te koop: biggen. Jos. v. d. Sande, Onrooi 18A.

Biggen te koopbij M. v. d. Laar, Rijksweg 7, Liempde.

Biggen te koop bij P. Kruijsen, Mijlstraat 48.

Te koop: grote partij knolraapplanten. J. v. d. Loo, Vorst 7.

Te koop: 35 are rogge. Jan van Alphen,Kerkheiseweg 4, Liempde.

Te koop: 4 drachtige zeugen en slachthaantjes. M. Thomassen, Olland B 141.

Te koop: een perceel hooigras op Hobbendonk. J. v. Hal, Nergena 4.

Tes koop: toom biggen en aardbeien. A. Schoenmakers, Kalksheuvel 49.

Biggen te koop bij Th. v. d. Heijden, Knuistenkoepel.

Wnd. Notaris P. Mertens
te Boxtel

zal aldaar voor de heer C. de Jong te Boxtel voor toewijzing op maandag 30 juni 1958, n.m. 5 uur in Café van de heer L. v. d. Wassenberg, Fellenoord 8

PUBLIEK VERKOPEN:

het woon- en winkelhuis met werkplaats, bergplaats, afzonderlijke loods, geschikt voor autostalling, grote tuin, van Hornstraat 12, kad. Gem. Boxtel sectie M. no. 116, groot 11.30 are.

Ingezet op *f* 16.100,—.

VRIJ TE AANVAARDEN uiterlijk 15 nov. 1958. Betaling koopsom uiterlijk 1 nov. 1958. Lasten voor koper vanaf 1 juli 1958.

Woningruil!

Heb ruime bovenwoning in centrum, dicht bij station. Wil ruilen tegen benedenwoning.

Brieven onder nr. 306
Molenstraat 19.

Uw geslaagde zoon of dochter kunt U het grootste plezier doen met een nieuwe fiets.

Prachtige Sportfiets f 149.—
Compleet met versnellingen
reeds vanaf . . f 179.—

Pieter v. d. Brandt
Baronlestraat 48, Boxtel

Onthulling en inzegening St. Jozefreliëf in nieuwe wijk.

ACTIVITEIT VAN WONINGBOUWVERENIGING WORDT GEREMD.

Door de toekomstige pastoor van de nieuwe Boxtelse parochie op de Selissenwal, de W. E. Heer H. de Beer, werd vrijdagavond in de nieuwe wijk het St. Jozefreliëf onthuld en ingezegend, dat het bestuur van de R.K. Woningbouwvereniging „St. Joseph" heeft laten aanbrengen in de zijgevel van een der pas voltooide woningen in de St. Severusstraat.

RUIM AANDEEL IN „NIEUW BOXTEL".

Deze woning vormt een onderdeel van het complex van 320 huizen, dat de Woningbouwvereniging in de loop van 'n vijftal jaren gebouwd heeft in dit dorp-in-wording.

Dit complex bestaat uit 4 verschillende typen, die allen bescheiden van opzet zijn maar de bewoners een zeer menswaardig onderkomen bieden. Zowel wat kwantiteit als kwaliteit betreft heeft de Woningbouwvereniging dus zeer zeker een respectabel aandeel gehad aan het geheel van Boxtels eerste grote naoorlogse uitbreidingsplan. Jammer genoeg is door de overheid de activiteit van de Woningbouwvereniging nu sterk geremd middels de ingrijpende bezuiniging op het jaarlijks toe te wijzen richtcontingent. Het is twijfelachtig of „St. Joseph" nog de gelegenheid krijgt in belangrijke mate aan de voltooiïng van dit „nieuw Boxtel" mede te werken, gezien de radicale inpassing van flatbouw in het kader van het intergemeentelijke plan „Continubouw Brabant II" en de ruimte die moet worden overgelaten voor kerk-, scholen- en winkelbouw. We mogen echter verwachten, dat het bestuur wel de weg zal weten te vinden die leidt naar een nieuwe taak in de uitbouw van de gemeente.

IDEALE HULP IN DE NOOD.

Ter inleiding op de onthulling en inzegeningsplechtigheid gaf de voorzitter van de R.K. Woningbouwvereniging „St. Joseph", de heer A. Valks — na een woord van welkom te hebben gericht tot de commissarissen, de leden van de raad van toezicht, de leden van de gemeenteraad, de verschillende genodigden en overige belangstellenden — een beknopt overzicht van de activiteiten der vereniging. Met voldoening memoreerde hij de tot-stand-koming van enkele honderden ééngezinswoningen, die door redelijke indeling en aanvaardbare huurprijzen voor vele mensen een ideale hulp in de nood zijn gebleken. Hij betreurde het, dat de vereniging voor de verwezenlijking van nog meerdere reële plannen zich de pas afgesneden heeft zien worden door de overheid, die zelfs een aan de verwezenlijking toezijnd aanvullend bouwplan van 24 woningen nog torpedeerde. Dit geschiedde door het bouwvolume daarvan over te hevelen naar de Continubouw Brabant II, waarvan hij de resultaten stedebouwkundig wel verantwoord achtte maar niet in alle opzichten ideaal vond voor een zich ontplooiend gezinsleven. Als aanduiding van het aandeel van Woningbouwvereniging „St. Joseph" in Boxtels uitbreiding en mede om het ietwat eentonige beeld van de nieuwe woonwijk, die voor het merendeel bestaat uit woningwetwoningen, wat te breken en te verfraaien, werd onlangs besloten een gevelversiering te laten maken: 'n afbeelding van St. Jozef, die spreker tekende als huisvader, arbeider en patroon van de verennging. De bedoelde gevelversiering zag men nu in moderne vormgeving — naar ontwerp van de heer Schoenmakers uitgevoerd in Beesels keramiek — aangebracht op de tijdelijke pastorie van bouwpastoor De Beer, die door de heer Valks werd uitgenodigd de onthulling en inzegening te verrichten.

IN HET TEKEN VAN PAROCHIELEVEN.

In aansluiting op de inzegeningsplechtigheid zei de toekomstige herder van de Selissenwal blij te zijn geweest deze onthulling te hebben mogen doen omdat het voor hem ook het perspectief opende op het nieuwe parochieleven in Boxtel, waarbij de naar goede normen gebouwde woningen zo uitstekend van pas zou den komen en waarbij ook St. Joseph als voorbeeld voor de huisvaders en als patroon van de bouwers zeker nog veel hulp zou moeten bieden. „Pastoor" De Beer hoopte vurig, dat in deze nieuwe wijk een vruchtbare parochie-samenleving tot stand gebracht zou kunnen worden.

Hiermede was deze korte plechtigheid, die plaats had gevonden in een druilerige regen maar desondanks toch veel belangstelling vooral ook van omwonenen bleek te hebben gekregen, beëindigd.

Velen maakten nog van de gelegenheid gebruik om een kijkje te nemen in de gereedgekomen woningen, behorende tot het complex semi-arbeiders-middenstandshuizen hetwelk voor een groot gedeelte reeds bewoond is.

SPORT-NIEUWS

R.K.S.V. O.D.C.

ODC 1 moest zaterdag l.l. aantreden tegen de reserves van BVV op de door RKJVV uitgeschreven toernooi-wedstrijden. Ofschoon ODC met een gehavend elftal uitkwam, wist men tot 5 minuten voor het einde een 1—0 voorsprong te behouden. Tenslotte moest men toch met 1—2 capituleren. Nader vernemen wij nog, dat deze wedstrijd ongeldig is verklaard daar BVV met verschillende contract-spelers is uitgekomen. ODC blijft dus in de volgende ronde.

ODC 2 haalde het stoute stukje uit om BVV 3, de kampioen van de afdeling, in een spannende strijd beide punten te ontnemen. Ging het in het begin van het seizoen met de reserves niet al te best, in de tweede helft wisten zij van de 9 wedstrijden er 8 te winnen, wat een pracht prestatie genoemd mag worden.

Voor het kampioenselftal ODC 3 beginnen 6 juli a.s. de promotiewedstrijden. (Van een eventuele beslissingswedstrijd om het kampioenschap is dus geen sprake; deze geruchten berustten op een foutieve mededeling van bondswege).

Dinsdag 1 juli a.s. wordt in de cantine een algemene ledenvergadering gehouden, aanvang 8 uur.

A.s. woensdag 2 juli begint de training weer. (Ook de training op de daaropvolgende vrijdag gaat gewoon door). ODC-ers zorgt allen present te zijn.

Triton '55.

Met enkele invallers bond Triton op dinsdag 17 juni de strijd aan met het sterke ZYV uit Den Bosch. Al kregen wij met 7—1 klop, toch was dit een leerzame wedstrijd omdat enkele jonge spelers een kans kregen wedstrijdervaring op te doen. Henk Moerkens b.v. toonde zich op de middenvoorplaats lang niet slecht. Wij zullen nog wel meer van hem horen.

Toos van Elten en Lou van Vlerken namen wederom aan een 2 km wedstrijd deel. Ditmaal in Tiel waar eveneens een prima resultaat bereikt werd.

Op 20 juni a.s. wordt de eerste Kringwedstrijd in Tilburg gehouden. Natuurlijk neemt Triton hieraan deel en alle zwemsters, zwemmers en belangstellenden worden verzocht om 1 uur op de Markt aanwezig te zijn, vanwaar wij naar Tilburg vertrekken.

13 juli a.s. wordt een belangrijke dag voor Triton. In bad Molenwijk worden dan n.l. de Brabantse Zwemkampioenschappen gehouden.

De beste Brabantse zwemsters en zwemmers komen dus naar Boxtel om daar uit te maken wie kampioen van Brabant genoemd mag worden.

Voorts staan nog op het programma de kampioenschappen schoonspringen, terwijl het zwemfestijn besloten wordt met polo-wedstrijden.

Aanvang van de wedstrijden om half drie.

R.K. BaVoB.

De herenwedstrijd tegen JPS kon wegens de slechte weersomstandigheden niet doorgaan.

J.l. zondag zijn de softballspeelsters naar Geldrop geweest voor het „All Brabant softball tournooi" In de voorronde moest vanwege een programmawijziging gespeeld worden tegen de organiserende vereniging Braakhuizen. Deze wedstrijd ging slechts verloren met 11—10, ondanks het feit, dat het Boxtelse team zwaar gehandicapt was.

In de tweede wedstrijd, gespeeld in de verliezersronde, werd gespeeld tegen Pacifico 1. Als slagploeg faalde men hier volkomen. Bavob wist slechts 1 speelster over de plaat te brengen, tegen Pacifico 8.

Programma voor a.s. zaterdag:
Heren: SITHOC—Bavob 15.30 uur
Dames: Bavob—Roeff.

Groot succes

voor de sportclubs van de R.K. Boerinnenbond en R. K. Jonge Boerenstand Boxtel.

Op de j.l. Zondag gehouden kringsportdag van kring Tilburg te Tilburg, Heikant, werd door de R.K. Boerinnenbond Boxtel de eerste plaats ingenomen in klassement A en kwam deze afdeling tevens in het bezit van de wiselbeker van Kring Tilburg.

Jammer genoeg werd deze club als vierde geplaatst door een abuis van de telcommissie, doch later bleek dat zij het hoogste aantal punten had behaald en werd deze fout hersteld.

Verder wist zij nog beslag te leggen op de eerste prijs voor de vrije oefening.

De sportclub van de R.K.J.B. behaalde dit jaar voor de derde maal de wisselbeker van Kring Tilburg in klasse A en kwam dus voorgoed in het bezit van deze beker. Deze beker werd voor het eerst behaald in 1956 op de sportdag te Loon op Zand in 1957 op de sportdag te St. Joachimsmoer en 1958 te Tilburg Heikant.

Op de j.l. zondag gehouden sportdag wisten zij nog beslag te leggen op de eerste prijs voor touwtrekken, eerste prijs pyramide en eerste prijs voor de vrije oefening.

Op de individuele nummers behaalde R. Dankers de vijfde prijs in de 1500 meter veldloop.

—o—

Alle leden van deze clubs worden o.s. zaterdag om 7.30 uur verwacht in Orion alwaar een gezellig avondje wordt gegeven in verband met de behaalde successen van j.l. zondag. Dit is de enige uitnodiging. Er volgen geen aparte convocaties meer.

VOOR DE LANDBOUWERS.

VOORLICHTINGSWENKEN.

Hooipersen.

Het persen van hooi direct van het veld vindt meer en meer ingang. Er zijn twee voordelen aan verbonden n.l. besparing op arbeid en besparing van ruimte.

U dient er echter wel rekening mee te houden, dat het hooi bij het persen aanmerkelijk droger moet zijn dan bij het ruiteren. De kans op schimmelvorming in geperst hooi is groter naarmate het vochtiger is geperst.

Schrikdraad.

Wilt U plezier hebben van Uw schrikdraadinstallatie? Zorg dan voor een sterke stroomstoot op de draad. Dit kunt U bevorderen door:

sloot- en perceelskanten te maaien zodat geen gras, onkruid of takken tegen de draad groeien; de draad gespannen te houden; goede isolatoren te gebruiken; draad en isolatoren op de juiste wijze te bevestigen.

Kali op grasland.

Percelen grasland, die gemaaid zijn voor hooiwinning zijn dankbaar voor een overbemesting met kali. Als de kalitoestand van de grond normaal is en U hebt in het voorjaar per ha 100 à 150 kg kali 40 gestrooid, kunt U nu met voordeel nogmaals deze hoeveelheid geven. Bij een ruimere kalibemesting in het voorjaar of een hoge kalitoestand van de grond kunt U nu met minder volstaan.

Phytophthora in aardappelen.

Het is thans de hoogste tijd, dat de eerste bespuiting wordt uitgevoerd (met zineb of koperhoudende middelen) ter bestrijding van de aardappelziekten. Dit geldt vooral voor die rassen die erg gevoelig zijn voor deze ziekte o.a. Bintje en Eigenheimer.

De eerste bespuiting moet uitgevoerd worden voordat de aardappelen het veld volkomen dicht hebben.

Deze middelen kunnen zowel verneveld als verspoten worden.

Spuit bij droog weer op een droog gewas.

De rayon-assistent C. v. Haperen.

Collecte „Hulp aan landgenoten in Indonesië".

Nu enige maanden geleden verden we middels de pers en radio bekend met de tragische gebeurtenissen in Indonesië, die op meerdere wijze diep ingrijpende gevolgen hadden voor het persoonlijk leven en bestaan van zeer velen van onze landgenoten in Indonesië.

Duizenden werden practisch gedwongen, dikwijls met het achterlaten van hun gehele have en goed, dit land te verlaten.

De plotselinge opname in ons vaderland van de vele validen, doch ook van zieken, van bejaarden en gebrekkigen, baarde ons land een grote zorg.

Voor onderdak, voor kleding en dekking moest noodzakelijk worden gezorgd.

Door offerbereidheid en naastenliefde, gepaard met zeer aanzienlijke financiële offers, werd de eerste nood gelenigd. Talrijk zijn de zorgen die zich nog dagelijks blijven voordoen.

De Stichting „Hulp tan landgenoten in Indonesië" heeft zich tot de gemeentebesturen gewend met het verzoek haar in de zo moeilijke taak waarvoor zij zich door de gebeurtenissen in Indonesië gesteld ziet, de behulpzame hand te willen reiken door het doen samenstellen van een comité met als doel het inzamelen van gelden ter versterking van de fondsen dezer stichting.

In het belang van de werkzaamheden van genoemde stichting willen wij dan ook gaarne de collecte, die ten bate van de gerepatriëerden zal worden gehouden op zaterdag 28 juni a.s. ten zeerste in

Liempde

ZIEKENTRIDUUM.

Op dinsdag 5, woensdag 6 en donderdag 7 augustus a.s. wordt in het St. Paulus Jeugdhuis te Boxtel het jaarlijks ziekentriduum gehouden. De zieken uit Liempde, die niet naar de kerk kunnen en aan dit triduum wensen deel te nemen, kunnen zich opgeven voor 15 juli a.s. bij de wijkzuster. Men kan desgewenst alle drie de dagen of één dag (de laatste, 7 augustus) deelnemen.

Het vervoer van en naar Boxtel zal worden verzorgd met de welwillende medewerking van de Liempdse autobezitters.

Ter bestrijding van de kosten, verbonden aan dit ziekentriduum, zal in de loop der volgende week een huis-aanhuis collecte worden gehouden.

RAADSVERGADERING.

De raad der gemeente Liempde zal a.s. vrijdag in openbare vergadering bijeenkomen 's avonds om 7 uur ten gemeentehuize.

AGENDA.

SPREEKUUR BURGEMEESTER.

Maandag van 10—12 uur v.m.

SPREEKUUR HUISVESTING.

Op woensdag 2 juli a.s. wordt ten gemeentehuize geen spreekuur voor huisvestingsaangelegenheden gehouden.

Wegens ons Gouden Jubileum is onze zaak
op dinsdag 1 juli de gehele dag gesloten,
Receptie van 1 tot 3 uur.
Fa. Wed. P. Spierings
Breukelsestraat 88

Eieren
Steeds volop verse eieren
Ook aan de melkwagens dagelijks verkrijgbaar
vanaf **10 ct**
Zuivelhandel 't Anker
C. de Jong
van Hornstraat 12

GESLOTEN
wegens vacantie
van 6 tot en met 12 juli
BANKETBAKKERIJ
A. v. Duren-Schollen
Breukelsestraat 62

Weekreclame van de Gildeslager
Vrijdag en zaterdag:
1e kwaliteit botermalse RIB . . . . f 2,68 per 500 gr.
SCHENKEL . . . . . f 2,25 „
GEHAKT . . . . f 1,40 per 500 gr. f 2,75 per kg.
➡ **Ons Gildepakket:** ⬅
150 gram PEKELVLEES . . . . . **78 cent**
A.s. dinsdag en woensdag:
Vers MAGER SPEK . . . . . f 1,50 per 500 gr.
GEHAKT . . . . . 1,40 per 500 gr. f 2,75 per kg.
JAN POOS Fellenoord 2 Telefoon 372

Op de **BATA-BEDRIJFSSCHOOL**
(schoenindustrie, rubberindustrie) te Best kunnen voor de nieuwe cursus, welke per 1 september a.s. begint, geplaatst worden.
ENIGE FLINKE JONGELUI
Voorwaarden voor toelating:
• Goede gezondheid • Energie, en zin voor het bedrijfsleven • Mulo diploma of daarmee gelijkstaande ontwikkeling.
Duur van de cursus 2 jaar. Aan de opleiding zijn geen kosten verbonden. De leerlingen zijn extern. Goede toekomstmogelijkheden. Inschrijvingen vóór **15 juli 1958.** Prospectus en inschrijfformulieren aanvragen:
BATA-OPLEIDNG PARKSTRAAT 17, BEST

Voor alle Foto-artikelen
Foto-Atelier
Jos. W. de Koning
Pastoor Erasstraat 10

P. DE GRUYTER & Zn N.V.
's-HERTOGENBOSCH
vraagt voor haar inpakafdeling
MEISJES
★
Hoog loon
Reiskosten worden vergoed
★
Aanmelden dagelijks van 9—12 uur 2—6 uur alsmede maandag en woensdagavond van 19.00—20.00 uur bij afd. Arbeid. Visstraat, 's-Hertogenbosch.

3 Victoria Chocoladerepen van 60 voor **45** cent
Bij iedere 3 pakjes VéGé-Margarine *(met geldzegels)*
Plastic zeepdoosje GRATIS *(handig voor uitstapjes en vakantie)*
Bij 2 stukken VéGé-Toiletzeep à **32** cent met 6 geldzegels
12 Bouillonblokjes
van 36 voor **25** cent met 5 geldzegels
Bij ieder pak VéGé-Vermicelli à **30** cent met 6 geldzegels
(De aanbiedingen zijn geldig t/m 28 juni en alleen afgehaald in de winkel)
10% VéGé 10%

1908 ⬇ Fa. Wed. P. SPIERINGS ⬇ 1958

JUBILEUMAANBIEDINGEN

Bij aankoop voor minstens **f 5,-** aan boodschappen (uitgezonderd suiker en margarine) ontvangt U **GRATIS** 250 gr. heerlijke koekjes en bij minstens voor **f 7,50 een fles limonadesiroop**. Bij aankoop voor **f 10,–** aan **textiel** een prima **baddoek** voor **25 ct.**

Bij aankoop van: een costuum, **GRATIS** een prima **overhemd,**
een binnenverings matras, **GRATIS** een prachtige **deken,**
een ledikant, **GRATIS** een gevuld **matrasdek.**

Extra Jubileum aanbieding
Slaapkamer (staal) **compleet f 129.50**
(2 persoons ledikant, tafeltje, 2 stoelen, nachtkastje)

Breukelsestraat 88

Lekkere koffie!

De naam Douwe Egberts is steeds een begrip geweest voor „lekkere koffie". Een melange van uitstekende koffiesoorten, op speciale manier gebrand en door de grote omzet altijd vers bij uw winkelier verkrijgbaar.

ROOD MERK	PAARS MERK
De kwaliteitskoffie bij uitstek.	Krachtig en voordelig.
Pakje van 250 gram **1.98**	Pakje van 250 gram **1.64**

15% eerste betaling voor fiets of bromfiets.

De nieuwe Magneet Sport
Magneet Tour
Cyrus Sachs
Cyrus Zündapp
en de Avaros

★ *Verdere betaling regelen wij met de koper.*

Pieter v. d. Brandt
Baroniestraat 48, Boxtel

Gaat U met vakantie?

Dan vooraf even naar

Boekhandel

TIELEN

voor

een paar prismaboekjes
een toeristenkaart
boterhampapier of -zakjes
papieren sevetten
schrijfbenodigdheden
een handige ballpen
en wat U tijdens de vakantie eventueel nog meer van dienst kan zijn.

Bij:
Fotohandel
Jos. W. de Koning
Pastoor Erasstraat 10

IN BOXTEL WONEN
betekent
BRABANTS CENTRUM
LEZEN

Grote fabriekpartij
1e kwaliteit
Jongensschoenen
moet weg!

Doe nu Uw voordeel!

Prachtige Jongensschoenen in zwart en bruin met zware rubber loopzool

★

29–31 van 14.90 nu **11.90** ←
32–35 van 16.90 nu **12.90** ←
36–40 van 18.90 nu **13.90** ←

bij
BOVENDEERT
Schoenhandel naast Gemeentehuis

NIEUWE HARING
20 cent
VOS voor KAAS en VIS

Voor pijnlijke voeten
naar **A. MELIS**
v. Merheimstraat 39
Telefoon 734
Behandeling bij U aan huis.

Theater „De Ark" Boxtel
zaterdag, 28 juni 8 uur
zondag 29 juni 6 en 8.30 uur

TIROLER BULT

met Adrian Hoven, Günther Philipp en Erika Remberg. Regie: Willy Forst

Vrolijke melodieën, dolle situaties en dit alles in het schone Tiroolse landschap, garanderen U een kostelijk amusement. De liefdesavonturen van een charmant Tirools meisje. Alle leeftijden

Plaatsbespreken: Aan de kassa zaterdag v.a. 6.30 uur, zondag vanaf 5 uur. Tel. 503

INMAAKTIJD

OPEKTA voor jam, in flesjes en pakjes.
Inmaakazijn, kruidenazijn, en speciale inmaakkruiden.
FERIA druppels en tabletten.
Inmaak vlies — perkament citroenzuur enz.

M. OLIEMEULEN

D.A. DROGISTERIJ lid „Drogisten-Associatie"
Rechterstraat 32
v. Merheimstraat 9

Wat *Pas-Tunette* vóór heeft!

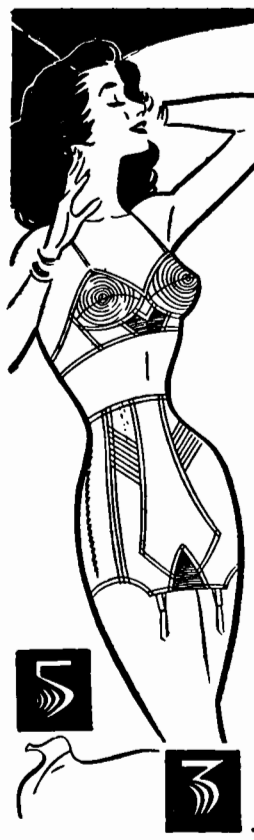

Pas-Tunette heeft een uniek Nederlands maatsysteem, waardoor iedere Nederlandse vrouw deze figuur-verbeterende foundations kan dragen. Kies uit de nieuwe Frans-Amerikaanse Pas-Tunette collectie. Onze vakkundige corsetière zal u gaarne adviseren.

Beha met rondgestikte cups en korte maagband
sanfor poplin f 4.50
id. met voorgevormde cups f 5.75
Corset met zijsluiting en veter, prettig kort model uni-satin f 15.75
met brede elastieken binnenband f 24.50
fraaie brocné f 16.95

Fa. J. M. v. GEEL-de KONING
STATIONSTRAAT 22

Voor gezondheid naar „De Kwaliteits-slagers"

Dubbele kracht en energie door het gebruik van vlees maar dan uitsluitend:
Eerste kwaliteit van Uw „Kwaliteits-slager"

Deze week vrijdag 27 juni en zaterdag 28 juni
Wegens enorm succes:
500 gram botermalse Runder-rib voor slechts **f 2.68**
500 gram heerlijke Runder-poulet nu voor **f 1.60**

Ons overbekend Kwaliteits-Lunchpakket
LET OP:
150 gram Gekookt Spek . } slechts
100 gram Snijworst . . . } **Een gulden**

Profiteer van onze voordelige DAG-AANBIEDINGEN

Dinsdag 1 juli 500 gr. Speklappen . . . . **f 1.10**
Woensdag 2 juli 500 gr. Gehakt . . . . **f 1.65**
Donderdag 3 juli 500 gr. Hachévlees . . . **f 2.30**

Als extra de gehele week
500 gr. Verse Kinnebak voor 70 cent
ZEVENTIG CENT!!

Koopt bij onderstaande KWALITEITS-SLAGERS U verdient daar GULDENS!

Van Nistelrooij	Raaijmakers	Schuurmans
Th. Eltink	De Windt	Van Meersbergen
N.C.B.-Winkel	Aug. v. Breugel	Van Griensven

Voor slachthaantjes
Tel. 610
f 2.25 per Kg. l. gew.
Alois Barten

Gramofoon platen
steeds de nieuwste platen in voorraad.
Fa. L. W. v. d. BROEK
Clarissenstraat 3 (bij de Markt)
BOXTEL TEL. 479

---

v.H.v. weekend-koopje
katoenen hespakjes
ijzersterke jeans in raf, koren, havanna en petrol

leeftijd	2 jaar	3 jaar	4 jaar	5 jaar
normale prijs	7.95	8.50	8.95	9.50
alléén vrijdag 27 juni en zaterdag 28 juni	**5.95**	**5.95**	**6.95**	**6.95**

alléén bij ....

Van Hout Ververqaard
VOOR KWALITEIT VERMAARD
MOLENSTRAAT 1 - BOXTEL - TEL. 319

Brabants Centrum

Terloops...

★ „Een paard past niet meer in het tegenwoordige verkeersbeeld" zo is de laatste tijd nog al eens vaak beweerd. Wij zijn geneigd geweest dat vlot na te zeggen toen we vorige week 'n overigens doodgoeie bles in de Rechterstraat plotseling zo onwillig zagen worden als een ongedresseerde Arabische hengst. Het beest scheen nl. noch met vleiende woordjes noch met donderende krachttermen, noch met zachte drang noch met ijzeren hand over de Zwaanse Brug geleid te willen worden. Tjonge, tjonge, daar kwam wat bij kijken eer die verkeersstrubbeling was opgelost. Zo'n knol toch. Maar we keken ineens heel anders tegen het geval aan toen we de verklaring van de eigenaar te horen kregen. Deze was 't duidelijk geworden, dat het dier de stank van de Dommel niet verdroeg. Waar de reukorganen van het paard ook gekweld werden door de tegenwoordig kwalijk riekende geuren van deze eens „zilverblanke en snelvlietende rivier", kwam het dier in opstand. En hoe..... ★ Toch consequent van zo'n dier, dat het zich niet laat imponeren door het kolossale nieuwe griffiegebouw van het waterschap, „Het Stroomgebied van de Dommel" en ook niet door de aangekondigde komst van minister Algera bij gelegenheid van de opening van dat gebouw. Neen, zo zegt of denkt dat paard, de Dommel moet schoon. Met al die andere poespas is dat lelijke gekriebel niet uit mijn neus verdwenen. En zo lang protesteer ik door op m'n achterste benen te gaan staan, aldus zijn dierlijke visie. En die visie wordt door geen hot of haar, geen vort of terug gewijzigd. Stel je voor, dat dit straks tot een massaal protest leidt..... ★ Laten wij op het Meulenpadje volgende week donderdag toch de vlag maar uitsteken vanwege het grote feestelijke gebeuren: de opening van het nieuwe griffiegebouw door de minister. En liever geen capsones maken zoals die viervoeter. Minister Algera heeft toch al genoeg aan zijn hoofd met die verenkwestie, welke de Zeeuwen zo dwars zit. Zo'n onbezorgd intermezzo als hem in Boxtel wacht heeft de minister wel verdiend, met erewijn na..... ★ Op het Stationsplein is kort geleden een wachthuisje voor buspassagiers geplaatst. Zaterdag werden de ruiten eringezet. Maar reeds dezelfde dag bleek er een van vernield, hetgeen ons beschaamd doet staan tegenover de B.B.A. Laten we beterschap beloven, jongelui! ★ Wij hebben ons vorige week schromelijk vergist in de goedgeefsheid van de Boxtelse bevolking voor de nieuwe kerk. Zonder blikken of blozen kwamen wij met een totaalbedrag van *f* 23.329,41 aanzetten, en dat terwijl het vorige saldo van *f* 3.294,06 slechts vermeerderd was met *f* 35,35. Wij zaten er dus op de kop af *f* 20.000,— naast. Ach neen, zo hard gaat het nu eenmaal niet bij kerkenbouw. Maar zo'n rustig collecte-tempo als thans geconstateerd kan worden bij de spaaractie zal ook niet leiden tot de gewenste „duizendpoterij" in de nieuw te vormen parochie. Wie neemt er nog 'ns een initiatief op bedrijf, in vereniging of in het gezin, dat „klinkende munt" tengevolge heeft? ★ Hier nog een zilveren nieuwsster die een feestelijke duik maakt van het firmament boven Mwanza Tanganyika naar de hemel die zich boven ons Nederlanders welft. Daar in de Afrikaanse missie viert Pater Hartman, de gewezen provinciaal van de Witte Paters, a.s. zondag nl. zijn zilveren priesterfeest. Hij rookt er een Hollandse sigaar bij. En wij, wij storten een gebedje voor het werk dat hem nog wacht voor het gouden feest is bereikt. Dat zal van pas komen. ★ Zondag 29 juni wordt de 47e verjaardag van Z.K. H. Prins Bernhard gevierd. Verzuim niet de vlag daarvoor uit te steken! ★ Uit de Boxtelsche Courant van 25 jaar geleden: „A.s. Zondag zal het reeds aangekondigde kampioensfeest door Sparta gegeven worden op haar feestelijk versierde terrein aan den weg naar Liempde. Zooals reeds bekend behaalde Sparta het kampioenschap als ongeslagen in 22 wedstrijden. Voorwaar een mooie prestatie. (Juni 1933).

OUDEN VAN DAGEN TOCHT 1958.

De door Boxtel Vooruit te organiseren Ouden van Dagen Tocht zal dit jaar gehouden worden op DINSDAG 22 JULI a.s.

Boxtel Vooruit zoekt thans naarstig naar een geschikte „pleisterplaats". Hierover zullen in dit blad spoedig nadere mededelingen gedaan worden.

Intussen wordt er op gerekend, dat de Boxtelse autobezitters zoveel mogelijk de genoemde datum zullen reserveren teneinde wederom hun onmisbare medewerking aan dit jaarlijkse uitstapje te kunnen verlenen.

Vergeelde geschiedenis

„NIEUWS" UIT DE KRANT VAN 25 JAAR GELEDEN :

■ **'n Oorlogsverklaring aan de Duitsche katholieken.** — Dr. Ley, de Duitsche arbeiders-dictator, heeft in een rede, Woensdag gehouden op een massabetooging der Duitsche arbeiders in den Lustgarten te Berlijn, een oorlogsverklaring gericht tot de Duitsche katholieken. Dr. Ley zei o.m. dat voor het zieleheil geen katholieke gymnastiekvereenigingen en evangelische of katholieke arbeidersvereenigingen noodig zijn. Dat is staatszaak. Wij schrikken voor niets terug, waarschijnlijk vandaag of morgen nog zullen de noodige verordeningen afkomen. Wij staan nog pas aan het begin van de revolutie.

■ **Socialistische partij in Duitschland verboden.** — Het gaat in een stormtempo in Duitschland! De bedreigingen, door dr. Ley geuit, zijn reeds voor een gedeelte namelijk wat de socialisten betreft, uitgevoerd. De Duitsche Rijksminister van Binnenlandsche Zaken heeft gisteren met één pennestreek de sociaaldemocratische partij in Duitschland verboden en feitelijk opgeheven. Adolf Hitler triomfeert, maar in schijn, want een volk van zestig millioen zielen kan zich niet zóó blijvend laten knechten. En het gevaar is groot, dat het meedoogenloos fascisme het bolsjewisme oproept. Abyssus apellat abyssum! De eene afgrond roept den anderen!

■ **Bommen naar Roosevelt?** — De politie heeft den twintigjarigen Joseph Doldo gearresteerd, die beweert eenige maanden geleden bommen te hebben gezonden naar Roosevelt. De man, die geestelijk niet volkomen normaal is, zal thans worden verhoord en onderzocht. De politie verklaart, dat Doldo werd gearresteerd nadat hij een brief aan president Roosevelt had gezonden, met een chéque van 75 millioen dollar" ter betaling van de oorlogsschuld".

■ **Invaliditeits- en Ouderdomsverzekering** — De eersten April 1933 is het tussche Nederland en België gesloten verdrag, waarbij gelijkstelling plaats heeft van elkanders onderdanen voor de toepassing der wederzijdsche wetgeving op het punt der Invaliditeits- en Ouderdomsverzekering, in werking getreden.

■ **De S.D.A.P. in drieën.** — Dezer dagen werd aan de Maasb. meegedeeld, dat een splitsing in drieën van de S.D.A.P. niet onmogelijk moest worden geacht, nl. in een rechter-, een linker- en een middengroep. De eerste zou zich dan kristalliseren rond mr. Duys c.s., de tweede rond Zwertbroek en de laatste trouw blijven aan ir. Albarda.

Tu es sacerdos...

H. Priesterwijding en Eerste Pl. H. Mis van Guus Bergman.

VROEGERE BUURTGENOTEN. VORMEN ACTIE-COMITE.

Onze plaatsgenoot Guus Bergman (voorheen woonachtig in de Ten Brinkstraat) hoopt op zondag 27 juli in de kapel van het scholasticaat van de Missionarissen van de H. Familie te Oudenbosch de H. Priesterwijding te ontvangen.

De wijdeling, die is opgegroeid in Boxtel en daar lange tijd werkzaam is geweest in de jeugdbeweging, heeft na zijn onderwijzersstudie (die hem nog enkele jaren voor de klas bracht in onze gemeente en in Udenhout) op 20-jarige leeftijd als broeder zijn intrede gedaan bij de Missionarissen van de H. Familie. Na veel gebed en studie heeft hij daar ook aan de priesterroeping gehoor kunnen geven. Tijdens zijn opleiding zag Guus zijn ouders en alle verdere gezinsgenoten als emigranten naar Canada vertrekken. Vader en moeder Bergman zijn nu weer naar Nederland overgekomen om tegenwoordig te kunnen zijn bij de wijdingsplechtigheid in Oudenbosch en om ook de Eerste plechtige H. Mis van hun zoon in Boxtel te kunnen bijwonen. Deze Eerste Plechtige H. Mis zal op zondag 3 augustus gelezen worden in de St. Petruskerk, waar de wijdeling de eerste H. Sacramenten ontving. Pastoor v. Besouw stelt bij die gelegenheid zijn pastorie beschikbaar voor receptie en diner.

Verder zullen de neomist en zijn ouders op die heugelijke dag ook nog te gast zijn bij de „oude buurt". Na het Lof zal de jonge priester nl. ontvangen worden bij de Fatima-kapel in de Pr. Hendrikstraat, het wijkkapelletje waarvan vader Bergman een der grondleggers is geweest en waar iedere zaterdagavond gebeden werd tot intentie van deze roeping. Uit de vele getrouwen, die dagelijks komen bidden bij het kapelletje, is een comité samengesteld dat gaat ijveren voor de organisatie van een schone feestelijke bijdrage aan dit bijzondere gebeuren.

Er is reeds een plan opgesteld voor een prachtige versiering van de kapel, er wordt een bruidjesstoet geformeerd en ook is een inzamelingsactie op touw gezet waarvoor een aantal dames gedurende 5 à 6 weken bij de bewoners van deze buurt zal aankloppen. Velen zijn in de laatste jaren verhuisd naar andere wijken. Zij zijn natuurlijk moeilijk te bereiken, evenals de talrijke persoonlijke vrienden en bekenden van Guus en ook de vele echte missie-vrienden die Boxtel rijk is. Zij kunnen echter allen een bijdrage leveren; bij de heer M. Pennings, Ten Brinkstraat 2 en de heer W. Laeyendecker, Pr. Hendrikstraat 76 worden de giften gaarne ingewacht.

Het comité hoopt, dat het straks door eenieders medewerking een mooi feest zal worden voor de nieuwe priester, voor zijn ouders en voor de buurt. Moge Boxtel dat waar maken!

Geef bij verhuizing uw nieuwe adres op
aan onze administratie
Molenstraat 19

De LAAGSTE prijs De HOOGSTE kwaliteit

BOTERHAMWORST 200 gram 47
AVEHA LEVERPASTEI 200 gram per blik 49
GEHAKT 450 gram REUZE BLIK 95
AVEHA SOEPBALLETJES per blik 82

AVEHA SOEPGROENTEN per blik 25
SOEPASPERGES per blik 69
TONIJN IN OLIE per blik 75
Gesneden KOMKOMMERS per GROTE pot 56

SLATIJD
Aveha SLAOLIE 720 gram per hele fles 107
Aveha BLANKE AZIJN per literfles 22
Aveha MAYONNAISE per pot 70
Aveha SLASAUS per grote fles 88
Op Slasaus steeds GRATIS 4 spaarzegels

AGARVRUCHTEN 200 gram 39
ANANAS op sap per blik 62

RIJST MET PRUIMEN
500 gram PAPRIJST en 250 gram PRUIMEN samen 97 NU voor 89

FRANSE LANDWIJN
RODE EN WITTE DOMAINE DES DUCS PER FLES 180

Fortuno MARGARINE PER PAKJE 33

ZOMER-DRANKEN
COCA COLA per fles 22 gezinsfles 60
SINAS Hero per fles 29 gezinsfles 57
TONIC per fles 23
VICTORIA WATER per fles 46 30

André van Hilst
EN TOCH ALTIJD GRATIS SPAARZEGELS
BOXTEL, STATIONSTRAAT 13-15 - TEL. 498

Wie rekent koopt bij ons
Vrijdag en zaterdag weer voordeel
500 gram POULET mager . . . . . f 1,50
500 gram BRAADVLEES . . . . . f 2,55
500 gram VARKENSWORST . . . . . f 1,65
Ons zeer voordelig lunchpakket
150 gram GEKOOKTE HAM } van f 1,88
150 gram CERVELAAT } nu f 1,50
A.s. dinsdag 500 gram MAGER SPEK . . . . f 1,10
woensdag 500 gram GEHAKT . . . . f 1,50
Fr. Baaijens-Frunt
Baroniestraat 99

Aardbeientijd
Slagroomtijd
Steeds Slagroom kant en klaar, ook zondags van 9-12 uur
1 liter 1,60
1/2 liter 0,85
1/4 liter 0,50
1/8 liter 0,25
★
Moeder, tracteer nu eens op aardbeien met Slagroom
Aardbeien, 'n stukje vanille-ijs en slagroom met een paar waaier-wafel erop de heerlijkste delicatesse.

U slaagt steeds in 't Anker
C. de Jong, v. Hornstraat 12

HOUT: alle soorten timmerhout voor aannemers, knutselaars, thuiswerkers, boeren, etc. Ook eiken, limba, beuken, iepen, afzelia (dit hout werkt niet).
Hardboard, zachtboard, tegelboard, gaatjesboard, hornitex-plasticboard enz. Diverse soorten triplex.
LIJSTWERK: plinten, architraven, plafondtengels, hollatten, kwartrondjes, glaslatten etc. ★ Concurrerende prijzen. ★
Houthandel STEENBAKKERS
Stationstraat 58 – Tel, 266

Haast U met het opslaan van Uw nieuwe voorraad Kolen
Per 1 juli a.s. worden de prijzen weer verhoogd!
Doe daarom nog deze week Uw bestelling.
Dat betekent een aanzienlijke kostenbesparing.
★ De Gezamenlijke Brandstoffenhandelaren

Foto-Atelier
Jos. W. de Koning
Pastoor Erasstraat 10

Gouden Huwelijksfeest

Foto-atelier Janssen, Boxtel

Zaterdag 28 juni zal het Gouden Huwelijksfeest van Petrus Avendonks en Johanna Leermakers worden gevierd. Op 4 juni was eigenlijk de herdenkingsdag, doch daar een in Canada wonende zoon zou overkomen om het feest mee te vieren werd als feestdatum 28 juni vastgesteld, de verjaardag van Vader Avendonks. De zoon uit Canada is inmiddels zaterdag 21 juni bij zijn ouders aangekomen.

Het dag-adres op zaterdag 28 juni is Lunchroom Exquise, Stationstraat 78. Van 13.00 tot 14.00 uur is daar gelegenheid voor felicitatiebezoek.

Zomerprogramma 1958 - (V.)K.A.J.-VACANTIEDIENST

Om de jeugd van Boxtel in de gelegenheid te stellen ook dit jaar de vacantie zo goed en goedkoop mogelijk door te brengen, heeft de Vacantiedienst van K.A.J. en V.K.A.J. een uitgebreid programma samengesteld, waaraan zowel jongens en meisjes afzonderlijk als verloofde paren kunnen deelnemen.

1. **6-daags kamp in Klimmen (Z.L.) voor jongens.** Van maandag 18 t.e.m. zaterdag 23 augustus. In Zuid-Limburg zullen verschillende bezienswaardigheden bezocht worden en wel in Vaals, Margraten, Klein Zwitserland enz. Kosten *f* 25,—. Vereist zakgeld *f* 10,—.

2. **3-daags kamp te Lage Mierde voor jongens.** Van donderdag 21 t.e.m. zaterdag 23 augustus. De kampleiding zorgt voor een gezellig en afwisselend programma. Kosten *f* 6,—.

3. **4-daags kamp in Hoenderlo voor meisjes.** Van maandag 18 t.e.m. donderdag 21 augustus. O.a. bezoek aan Natuurreservaat De Hoge Veluwe, Dierenpark en Openluchtmuseum. Kosten *f* 25,—.

4. **4-daags kamp te Broekhuizen voor meisjes.** Van maandag 18 t.e.m. donderdag 21 augustus. Fietstochten langs de Maas, wandelingen door de bossen enz. Kosten *f* 15,—.

N.B. De tochten worden gemaakt per fiets. Overnacht en gegeten wordt in Jeugdherbergen, aangesloten bij de Kath. Vacantiecentrale.

5. **Thuisprogramma.** — Zaterdag 16 augustus: Bustocht Wereldtentoonstelling Brussel. Kosten *f* 9,—.

Maandag 19 augustus: fietstocht naar Berg en Dal. Kosten *f* 2,—.

Dinsdag 19 augustus: Bustocht naar Alphen aan de Rijn en Keukenhof. Kosten *f* 6,—.

Woensdag 20 augustus: fietstocht voor meisjes naar Kaatsheuvel, met bezoek aan De Efteling. Kosten *f* 1,50.

Donderdag 21 augustus: fietstocht door Brabant met picnic in de bossen. Kosten *f* 1,—.

Vrijdag 22 augustus: fietstocht naar Tilburg voor meisjes met bezoek aan dierentuin. Kosten *f* 1,50.

Allen die deelnemen aan dit vacantieprogramma ontvangen een gratis toegangskaart voor de **feestavond** op zaterdag 23 augustus in het St. Paulus Jeugdhuis. Ook degenen die via de (V.(K.A.J.-Vacantiedienst op andere wijze hun vacantie doorbrengen ontvangen een gratis toegangskaart.

ATTENTIE! Voor kampen en bustochten moet men voor 1 augustus a.s. reeds *f* 2,50 inschrijfgeld betalen, hetwelk later van de deelname-kosten wordt afgetrokken. Vanaf 1 juni a.s. kan men wekelijks komen sparen bij de Vacantie-inlichtingendienst, Breukelsestraat 90; geopend elke vrijdagavond van 7—9 uur, elke zondagmorgen van 11.30—13 uur.

Vraag op dit adres vrijblijvend nadere inlichtingen. Zorg voor tijdige opgave.

Missievrienden

De problemen in de missiegebieden en onderontwikkelde streken worden steeds groter en dreigender.

Binnenkort hoop ik weer terug te gaan naar mijn missie om dan te beginnen aan de opbouw van een centrale statie, het nieuwe dekenaat Betun op Timor in Indonesië. Meer dan de helft is er reeds katholiek. Het is de dichtst bevolkte streek, maar op het ogenblik ook nog het meest kwetsbaar: 50.000 katholieken en 40.000 heidenen.

Er staat veel op het spel. Een valse propaganda veroorzaakte dat in een kapel, waar 500 communicanten waren op zondag, in twee weken tijd het aantal terugliep tot 30 met een practisch leeg gebouw.

Er moet opgebouwd worden, ook sociaal economisch en cultureel.

Daarom is mijn eerste opdracht een zagerij op te zetten met een grote werkplaats. Dit tot grondslag van de te bouwen middelbare meisjesschool, middelbare jongensschool, landbouwschool, zusterklooster voor inheemse zusters, en kerk.

Met de middelbare jongensschool was men begonnen voordat ik vertrok. De laatste berichten die ik kreeg: „Alles ligt stil, er zijn geen middelen meer".

We begonnen om het jonge christendom vastere grondslag te geven. Het is noodzaak. Het moet verder, zonder uitstel. Daarom nogmaals een beroep op uw christenplicht.

Uw dorpsgenoot
W. MEULENDIJK.

Bijzondere acties Missienaaikring MIAD

De missienaaikring MIAD heeft weer eens getoond een hechte steunpost te zijn aan het missie-thuisfront.

Zij dwingt ons bewondering af voor de wijze waarop in twee jaar tijd een prachtige collectie paramenten vervaardigd is zowel voor de priesters van de oosterse als de westerse ritus. Zij verdient echter ook ons respect voor de manier waarop men in enkele dagen tijd veler aandacht heeft weten te vestigen op het belang van deze vorm van missiewerk in het bijzonder en de thuisfrontarbeid voor de missie in het algemeen. Naast de zeer verzorgde tentoonstelling in de foyer van de Ark, waren nl. ook diverse acties op touw gezet om de jeugd belangstelling voor de missie bij te brengen. Men deed dat op een zeer attractieve manier. Zo was er een teken- en een knutselwedstrijd uitgeschreven, die onder de jeugd daadwerkelijke interesse opwekte, getuige de vele fraaie inzendingen welke eveneens in De Ark te bezichtigen waren.

Verder had men ook een ballonoptocht op touw gezet, waaraan zondagmiddag enkele honderden kinderen deelnamen. Door het opnemen van enkele mooie „missiepraalwagens" verzorgd door de bevolking van Huize De la Salle) in de stoet, kwam ook dit onderdeel van de MIAD-actie in het teken van de missie te staan. De fleurige optocht kreeg veel bekijks in de straten van Boxtel.

Ondertussen ontbrak het ook op het terrein naast De Ark niet aan drukte in de perioden, dat daar de fancy-fair voor vertier zorgde. De jeugd was daar steeds goed vertegenwoordigd, maar ook oudere bezoekers zorgden ervoor, dat de MIAD ondanks minder gunstige weersomstandigheden loon naar werken kreeg.

Over het geheel genomen mag gezegd worden dat Boxtel getoond heeft een ruim begrip te bezitten voor de noden in de missie en een warm hart in zich te dragen voor degenen die hun best doen deze noden te verlichten!

Miad-teken- en knutselwedstrijd. — De volgende kinderen gelieven nog hun prijsje af te halen: Ton v. Doorn (6 jaar), Johan v. d. Meyden, Fellenoord 6 (9 jaar); Adri Vogel, 14 jaar; Paul ter Laak, (6 jaar).

—o—

Voor het Chineese werkstukje is het lot gevallen op nr. 9; voor het tafellaken op nr. 29.

—o—

De houders van de volgende loten uit de grote loterij kunnen nog prijzen in ontvangst nemen: 331, 336, 977; 444; 371; 628; 723; 447; 1121; 551.

Alle prijzen kunnen worden afgehaald bij de fa. Heymans, Schoenhandel, Breukelsestraat.

Valse opvattingen over de kuisheid

„Hart van Jezus, laat de gelovigen niet besmet worden door valse opvattingen over de kuisheid van hun levensstaat".

In Rusland en de satelietstaten heeft men enige tijd geëxperimenteerd, in de letterlijke zin van het woord, met het z.g. vrije huwelijk. Maar hoe vrij de opvattingen van de Russische moralisten mogen zijn, ook daar werd duidelijk dat met dergelijke praktijken, de samenleving wordt stukgeslagen. Na een aantal jaren was Rusland overstroomd met zwervende ouderloze kinderen die óf moesten verhongeren, óf door diefstal trachten in het leven te blijven. Daarom werd er een andere weg ingeslagen, ongeveer de tegenovergestelde: het was de weg der geboortebeperking. Toen ook dit misliep vanwege een onrustbarende vermindering van de bevolkingsaanwas, werd opnieuw de moraal veranderd. Nu was kinderen krijgen — hoe dan ook — de hoogste deugd voor de sovjet-vrouw en het gebruik van anticonceptionele middelen strafbaar. Toepassing van de abortus was voor de geneesheer levensgevaarlijk. Totdat natuurlijk ook deze laatste regeling weer niet naar de uiteindelijke zin van de staat bleek. Het resultaat van al dit gesol met een van de diepste werkelijkheden in de mens is, dat daar bijna niemand nog weet wat goed en kwaad is, wat onkuis is en wat niet.

We hoeven niet zo ver weg te gaan om mensen te vinden, die op het gebied van de zuiverheid de normen kwijt zijn. Hetgeen Maria Goretti zoveel jaren geleden overkwam, overkomt menig meisje overal op de wereld. Zijn ze allen sterk genoeg? Beseffen ze wat een dergelijke daad inhoudt? Maria Goretti is heilig verklaard en is nu een teken voor de vele mensen die de heiligheid van de verhouding man-vrouw uit het oog dreigen te verliezen.

Paus Pius XII heeft voor de onkuisheid eens het beeld gebruikt van de staar: langzaamaan wordt het oog vertroebeld en uiteindelijk volgt algehele blindheid. Wie in onkuisheid is verstrikt, wordt langzaamaan blind voor de werkelijke waarden van het leven. Ook sluit hij zich af voor de medemens, omdat hij diens gezelschap alleen zoekt om zichzelf te bevredigen. Sommigen van die lieden menen zelfs breed te zijn, maar ze zijn smal en bekrompen, opgesloten in hun eigen hutje, waar ze steeds moeilijker uitkomen. En kan de daad op zich nog zwakheid zijn, toch tast zij diep de hele mens aan en maakt hem gevoelloos.

Er bestaan ook misvattingen die doorslaan naar de andere kant. Preutsheid kan dezelfde gevolgen hebben als onkuisheid, met name de afgeslotenheid voor de naaste. Sommigen menen dat degenen die gelofte van zuiverheid hebben afgelegd, nu ook geen warm kloppend hart voor hun medemensen mogen hebben en vanuit een soort stalen, ijsgekoelde toren heldhaftige daden van bovennatuurlijke liefde moeten stellen.

Sommige ouders durven geen voorlichting geven. De kinderen weten daarom ook geen raad met de gevoelens die ze in zichzelf ontdekken. Weer anderen geven voorlichting met een sterke nadruk op wat er allemaal **niet** mag, in plaats van duidelijk aan te geven waarvoor God ons bepaalde vermogens heeft gegeven. Dit soort voorlichting heeft evengoed als zelfbevrediging, kunstmatige inseminatie, abortus, enz. een verkeerde opvatting over het huwelijk tot grond.

Een goede opvatting zegt dat het huwelijk is „het vruchtbaar samenzijn uit liefde". Dit samenzijn ligt in de menselijke natuur en is uitgedrukt in de geslachten, die op elkaar zijn ingesteld. Kinderen zijn dus het hoofddoel van het huwelijk, want onvruchtbaar samenzijn is geen liefdevol samenzijn. Dit **hele** huwelijk brengt zijn genoegens en zijn lijden mee; het vereist de overgave van de vrouw aan de man en omgekeerd, zoals dit ook ligt uitgedrukt in de huwelijksdaad. Deze laatste staat dus niet los van de huwelijksbeleving. Maar hoe talloos velen hebben hier de vreemdste ideeën over.

Huwelijk en kuisheid staan midden in het leven en maken de maatschappij tot een schone of een inwendig rottende.

Daarom vraagt de Paus ons deze maand de opdracht van ons leven en lijden samen met Christus, opdat de gelovigen toch niet besmet mogen worden door valse opvattingen over de kuisheid van hun levensstaat.

Pauselijke maandintenties voor het Apostolaat des Gebeds.
Juli 1958.

1. Kuisheid in alle levensstaten.
2. Woningprobleem in Afrikaanse steden.

Missie Thuisfront

Op de zilveren bruiloft van de familie van Hal (Nergena) werd door Keesje v. Helvoirt *f* 45,31 voor de Ursulinen missies opgehaald. Door Thea v. Esch werd bij de familie v. Laarhoven *f* 18,79 opgehaald.

Aan de milde gevers hartelijk dank.

Weekend-Reclame

150 gram Ruwe Ham	98 cent
150 gram Lunchworst	50 cent
150 gram Bacon	98 cent
100 gram Jonge volvette Kaas	27 cent
100 gram Zeer fijne belegen Kaas	35 cent

„Het Zuivelhuis"
M. W. v. d. WEIDE Stationstraat 2

ELECTRO BRABANT
v. Merheimstraat 26
RADIO - TELEVISIE - ELECTRICITEIT
installatie ◄——► reparatie
Fons Cijfers, Bosscheweg 16, Tel. 532

Geen zorgen voor Uw garderobe

Door vergroting van onze capaciteit met moderne apparatuur voor het chemisch reinigen zijn wij tot snelle aflevering in staat.

Goederen om chemisch te reinigen tot en met donderdagavond 5 uur gebracht of door ons opgehaald, zijn in dezelfde week op zaterdag weer klaar, zonder prijsverhoging.

Chem. Wasserij **„Den Dries"**
Fa. C. VAN OERLE
Rijksweg 2 - Boxtel - Tel. 232

U zet grote ogen op!
ZO ONGELOOFLIJK LAAG ZIJN DE LAGE EDAH-PRIJZEN

Kwart Edammerkaas 79
Ontbijtspek..... 150 gram 39
Closetpapier pak à 6 grote rollen 69
Appelmoes van goudreinetten 2 potten..... 95
Zoete abrikozen.. 200 gram 56
Gele rozijnen..... 250 gram 42
Tomatenpuree.....2 blikjes 35
Kersen op sap.. per pot 150- 75

een groot pak SPRITSKOEKEN van ~~58~~ voor 35
bij elk pak à 250 gram
Nieuw EDAH-KOFFIE AEROTHERM-GEROOSTERD of bij elk blik KASTEEL-POEDERKOFFIE à 220
Frisse drups ..... 200 gram 49
Nolettes ....'n fijn koekje 250 gram 58
Leverpastei .. 200 gramsblik 49
Boterhamworst ... 200 gram 45
Zachte zeep .. 500 gramspot 39
Augurken ... zoet-zuur, literpot 98
Macaroni heerlijes. vlugbekend 250 gram 22
Haring in tomatensaus ..... 3 blikken 100

2 literblikken ERWTEN met WORTELEN 97
een fraai BIERGLAS MET WAPEN van ~~85~~ voor slechts 25 ct.
bij elke 6 flesjes KASTEEL BIER

Nieuw!
Maal de kostelijke Aerotherm-geroosterde Edah-koffie vlak voor het zetten. Hebt U nog geen molen? Kijkt U eens: Voor 10 gulden eigen gespaard geld kan elke Edah-klant deze prachtige electrische koffiemolen in haar bezit krijgen *Hoe?*
Vraag het in de Edah-winkel!

EDAH
BOVENDIEN NOG VERDUBBELING VAN UW SPAARGELD

BOEKHANDEL
TIELEN
STATIONSTRAAT BOXTEL
levert alle benodigde studieboeken voor H.B.S., M.M.S., Gymnasium en alle andere richtingen van onderwijs.
Grote sortering school- en tekenbenodigdheden

Bij VéGé
uw vleeswaren gekocht, is niet miskocht.
Uitsluitend HOMBURG's kwaliteit 'n feit.
De fijnste Boerenham
Lagere prijs en 10% korting
C. de JONG
van Hornstraat 12

R.K. Technische School „PIUS X" BOXTEL
Prins Bernhardstraat 18
Op 1 september a.s. vangt aan de cursus
Opleiding Bewijs Algemene Ontwikkeling
Deze cursus (voorheen bekend als V.M.T.O. cursus) is bestemd voor hen, die.
a. in hun vak wensen door te studeren, om zodoende een betere positie in de bedrijven te kunnen verwerven;
b. het plan hebben door te studeren voor leraar bij het nijverheidsonderwijs;
c. toelatingsexamen schakelklas H.T.S. wensen af te leggen.
Toelatingseis:
Vooropleiding L.T.S. met goede cijfers voor wiskunde en taal of een andere, gelijkwaardige opleiding. Cursusduur: 2 jaar; 3 avonden per week.
Aanmelding kan geschieden tot 15 juli a.s. elke dag van 8.30 - 12.00 en van 13.30 - 17.00 uur, alsmede 's-maandagsavonds van 19.00 - 20.00 uur.
Inlichtingen verstrekt de directeur der school.

BEKENDMAKING

Burgemeester en Wethouders van Boxtel

maken bekend, dat — aangezien ondanks het verbod van artikel 25, achtste lid, der Woningwet toch nog **onbewoonbaar verklaarde** woningen betrokken blijken te worden — in het vervolg zowel tegen de nieuwe bewoners als tegen de verhuurders zal worden opgetreden.

Burgemeester en Wethouders van Boxtel

Dr. M. A. M. van Helvoort, burgemeester.
J. P. C. v. d. Hout, secretaris.

No. 709 27 juni 1958

Brabants Centrum

PAROCHIE-AGENDA

Feestdag van St. Petrus en Paulus
5e zondag na Pinksteren, 29 juni 1958

Parochie St. Petrus, Boxtel.

ZONDAG: VANDAAG vieren wij de feestdag van de HH. Apostelen Petrus en Paulus, de eerste geloofsverkondigers. Tevens vieren wij de verjaardag van de Bisschopswijding van Mgr. W. Mutsaerts. Wij vragen vandaag aan onze gelovigen bijzonder voor onze bisschop te bidden.

De HH. Missen zijn om half 7, kw. voor 8, 9 uur en om half 11 de Hoogmis. HALF 7 gel. H. Mis voor Jo Vervoort; KWART VOOR 8 gel. H. Mis voor het geestelijk en tijdelijk welzijn van onze parochie en van onze parochianen; Maria-altaar gel. H. Mis voor fam. Meeuwis; H. Hart-altaar gel. H. Mis voor Jo Vervoort vw. haar verjaardag; 9 UUR gel. H. Mis voor het geestelijk en tijdelijk welzijn van de R.K. Gildenbondsharmonie; Maria-altaar gel. H. Mis voor de overl. leden van de R.K. Gildenbondsharmonie; H. Hart-altaar gel. H. Mis voor Franciscus Pijnenburg, overleden lid van de R.K. Gildenbondsharmonie; HALF 11 Hoogmis als gez. jrgt. voor Johannes v. Hal.

LOF. Vandaag en donderdag om 7 uur Lof met rozenhoedje; vandaag wordt na het Lof gezongen lied no. 45.

EERSTE VRIJDAG DER MAAND: A.s. vrijdag is het de eerste vrijdag der maand, toegewijd aan het Goddelijk Hart van Jezus. Om half 8 's morgens gel. H. Mis tot eerherstel aan het Goddelijk Hart van Jezus, waaronder algemene H. Communie voor de leden van de Bond van het H. Hart. 's AVONDS OM HALF 8 AVONDMIS, om iedereen in de gelegenheid te stellen die dag het H. Misoffer mee te komen opdragen en eerherstel te komen brengen aan Jezus' Goddelijk Hart. Na deze H. Mis uitstelling van het Allerheiligste, oefening van eerherstel, Tantum ergo en zegen. Tot slot lied no. 42.

EERSTE ZATERDAG DER MAAND — PRIESTERZATERDAG. A.s. zaterdag is het de eerste zaterdag van de maand, toegewijd aan het Onbevlekt Hart van Maria. Om half 8 gel. H. Mis ter ere van het Onbevlekt Hart van Maria tot bekering van de zondaars.

Tevens is het die dag priesterzaterdag.

Wij vragen dan ook uw bijzonder gebed voor de heiliging van onze priesters en toekomstige priesters.

OVERIGE AGENDA.

DOPEN: iedere dag van half 3 tot 3 uur; wij zouden onze gelovigen vriendelijk willen verzoeken een doop vooraf op de pastorie te komen melden.

BIECHTEN: donderdag van 7 tot 8 uur vw. de eerste vrijdag; zaterdag van half 3 tot 4 uur en van 6 tot half 8.

MAANDAG: Gedachtenis-feest van de H. Apostel Paulus. KWART VOOR 7 gel. H. Mis voor Johannes v. d. Plas; HALF 8 gel. mndst. voor Willibrord Grilis; Maria-altaar gel. mndst. voor Hendrina v. d. Dungen; H. Hart-altaar gel. H. Mis voor Maria Voets-v. Nieuwburg; HALF 9 gel. H. Mis voor Marinus v. d. Eerden vw. zijn verjaardag; Maria-altaar gel. mndst. voor Gerdina van Kasteren-v. Houtum.

DINSDAG: Feest van het Allerkostbaarst Bloed van O. H. Jezus Christus. KWART VOOR 7 gef. gez. jrgt. voor Hendrikus v. Osch; Maria-altaar gel. H. Mis voor Jan Meulendijk; HALF 8 gel. H. Mis voor Henriëtte Vekemans-v. Lieshout; Maria-altaar gel. mndst. voor Hermina Prick-Op de Laak; H. Hart-altaar gel. H. Mis voor Adriana v. Griensven-v. Oerle; H. Bloed-kapel gel. H. Mis voor Maria Voets-v. Nieuwburg overl. lid van de Bond van het H. Hart; HALF 9 gel. H. Mis tot een bijzondere intentie; Maria-altaar gel. H. Mis voor Maria Loerakker-v. Geel; H. Hart-altaar gel. jrgt. voor Allegonda Notten-Rooymans.

WOENSDAG: Feestdag van O. L. Vrouw Visitatie. KWART VOOR 7 gef. gez. jrgt. voor Philibertus Bosch; Maria-altaar gel. H. Mis voor Jan Meulendijk; HALF 8 gel. jrgt. voor Cornelia v. Oers-Verbaten; Maria-altaar gel. H. Mis voor Josephus v. Uitert v.w. de buurt; H. Hart-altaar gel. H. Mis voor Maria Voets-v. Nieuwburg; HALF 9 gel. H. Mis voor Johanna Maria Verhagen-Schellekens te Gemonde overl.

DONDERDAG: KWART VOOR 7 gez. mndst. voor Theodora Verhoeven-Timmermans; Maria-altaar gel. H. Mis voor Jan Meulendijk; HALF 8 gel. jrgt. voor Willibrordus Josephus Vogels; Maria-altaar gel. H. Mis voor Josephus v. Uitert namens het personeel van de P.T.T., district 's Hertogenbosch; H. Hart-altaar gel. H. Mis voor August Adam vw. de familie uit Boxtel; H. Bloed-kapel gel. jrgt. voor Hendrikus v. d. Sloot; HALF 9 gel. H. Mis voor Henricus Boerdonk.

VRIJDAG: Eerste vrijdag van de maand, toegewijd aan het Goddelijk Hart van Jezus. KWART VOOR 7 gez. mndst. voor Theodoor v. Heesch; Maria-altaar gel. H. Mis voor Jan Meulendijk; H. Hart-altaar gef. gel. jrgt. voor familie Antoon Bosch en Joanna de hsvr.; HALF 8 gel. H. Mis tot eerherstel aan het Goddelijk Hart van Jezus, waaronder algemene H. Communie voor de leden van de Bond van het H. Hart; Maria-altaar gel. H. Mis voor Franciscus Verschuren en echtgenote, v.w. een verjaardag; H. Hart-altaar gel. H. Mis voor Marinus v. Tuijl-Paashuis te Aalst overleden; HALF 9 gel. H. Mis voor Francina v. d. Laar-v. Liempt.

Hedenavond om HALF 8 AVONDMIS, opgedragen als gef. gel. jrgt. voor Lamberdina v. Gerwen.

ZATERDAG: Eerste zaterdag van de maand, toegewijd aan het Onbevlekt Hart van Maria, tevens priesterzaterdag; KWART VOOR 7 gef. gez. jrgt. voor Cornelia Bosch; Maria-altaar gef. gel. jrgt. voor Johannes v. Gerwen; H. Hart-altaar gel. H. Mis voor Jan Meulendijk v.w. de Broederschap „Heil der Zieken" van O. L. Vrouw te Lourdes; HALF 8 gel. H. Mis ter ere van het Onbevlekt Hart van Maria tot bekering van de zondaars; Maria-altaar gel. H. Mis voor Barbara Blummel-Kluijtmans v.w. haar verjaardag; H. Hart-altaar gel. mndst. voor Antoon v. d. Heijden; HALF 9 gef. gez. jrgt. voor Jan v. Lieshout.

Zijn voornemens een christelijk huwelijk aan te gaan volgens het gebruik van onze heilige Moeder de Kerk:

Adrianus Wilhelmus Bekkers uit Vught (H. Petrus) en Petronella Allegonda Johanna van Vught uit deze parochie. Dit is van hen de eerste afkondiging.

Antonius Bergman, uit deze parochie en Antonette Mulders uit Haren. Dit is van hen de tweede afkondiging.

Theodorus Wilhelmus Müller, uit deze parochie en Maria Helena Hofmeester, uit Vught. Dit is van hen de derde afkondiging.

Parochie H. Hart, Boxtel.

De HH. Missen van acht uur en kw. over 9 in de kerk en van kw. voor 9 in de Burcht zullen worden „geleid".

De Hoogmis is met volkszang (1ste groep van de zangertjes).

Des avonds is het om zeven uur Lof met rozenhoedje voor de vervolgde kerk en voor het behoud van de vrede.

Vandaag is het de verjaardag van de bisschops-consecratie van Z. H. Exc. Mgr. Mutsaerts.

DINSDAG is het de feestdag van het kostbaar Bloed van O. H. Jezus Christus.

WOENSDAG is het de feestdag van het bezoek van Maria bij haar nicht Elisabeth. Dag van gebed voor religieuse roepingen.

DONDERDAG is het vanwege de daaropvolgende eerste vrijdag gelegenheid om te biechten des morgens tijdens de HH. Diensten en des avonds van 6 tot 8 uur ook in de Burcht-kapel.

Na de middag om drie uur is het vergadering van de H. Familie voor Moeders in de kerk.

VRIJDAG, eerste vrijdag. Om half zeven wordt de H. Communie uitgereikt. Om kw. voor zeven is het pl. gez. H. Mis voor de leden van de broederschap van het H. Hart. Des middags is het om half vier Lof voor de schoolkinderen en des avonds is het om half acht Lof met oefening van eerherstel.

ZATERDAG is het priester-zaterdag.

ZONDAG: In de kerk: kwart voor 7 l.d. voor Anna de Klein-Elbersen vw. de buurt; 8 uur l.d. voor overl. moeder vw. haar verjaardag (C. v. Beljouw-van Kasteren); kwart over 9 l.d. voor Martinus Stoffels vw. de buurt; half 11 HOOGMIS gez. jrgt. voor overl. moeder (M. Kurvers).

Avonturen van BIM en BAM

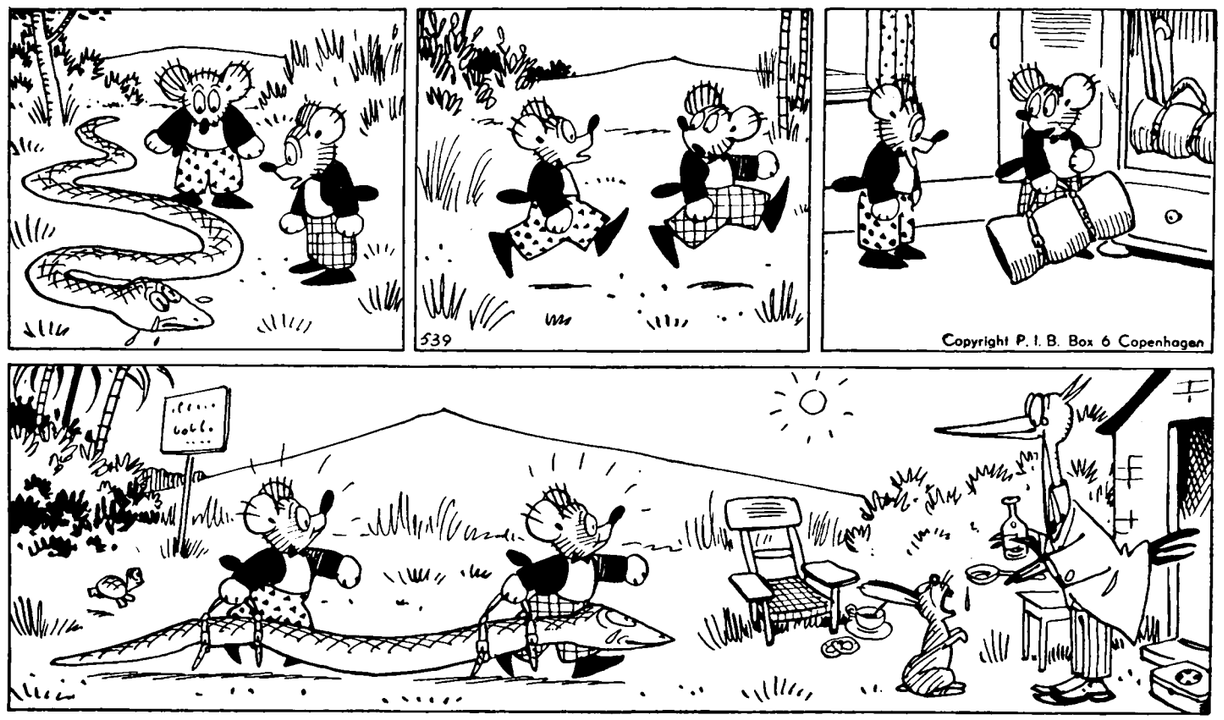

BIM EN BAM EN DE ZIEKE SLANG.

Slippie Slang ligt hier te huilen;
wat is het, hij weet het niet,
maar hij kan zich niet bewegen,
zoals je op het plaatje ziet.
„Slippie, jij moet naar de dokter,
want je bent er slecht aan toe",
zo zegt Bim, maar d'arme Slippie,
vraagt met tranend oog slechts: „Hoe"?

„Een idee", zegt Bim, „de koffer!
daar zitten die hengsels aan;
maken we die vast aan Slippie,
nou, dan zal het heus wel gaan!"
Elk der beertjes neemt een handvat,
d'arme Slippie is niet zwaar,
en de dokter, met het drankje,
staat al voor zijn woning klaar!

In de Burcht (H.E. H. Deken): half 8 l.d. voor het geestelijk en tijdelijk welzijn van de parochianen; kwart voor 9 l.d. voor Gerarda Vlaminkcx-Belt vw. de buurt; 10 uur l.d. voor overl. moeder (A. Everhard-Simons); 11 uur l.d. voor Theodorus v. d. Aa-Huijberts vw. de buurt.

MAANDAG: 7 uur l.d. voor Sjef van Gorp te Tilburg overl.; zijaltaar l.d. v. Johanna Stamps-v. Beers; kw. voor 8 l.d. voor Christina Baaijens-v. d. Akker; half 9 l.d. voor Dymphna Marijnissen-Verkaart.

In de Burcht: half 8 l.d. voor Helena v. Oerle-v. Hoorn.

DINSDAG: 7 uur l.d. voor Maria v. Eijndhoven-v. Grinsven; zijaltaar l.d. v. Petronella Baaijens; kw. voor 8 l.j. v. Adrianus de Bie en Petronella de Bie-Schoones; half 9 gez. d. uit dankbaarheid.

In de Burcht: half 8 l.d. voor Wilhelmina Lamers.

WOENSDAG: 7 uur l.d. voor Petrus v. d. Pasch vw. zijn verjaardag; zijaltaar l.d. voor Sjef van Gorp te Tilburg overl.; kw. voor 8 l.j. voor Henrica v. Dongen; half 9 l.j. voor Jacobus v. Beljouw en Cornelia v. Kasteren z.e.

In de Burcht: half 8 l.d. voor Francisca v. Hal-v. Krieken vw. de buurt.

DONDERDAG: 7 uur gef. gel. jrgt. voor Petronella Vlamings-Wordragen en Franciscus Vlamings; zijaltaar l.d. voor overl. fam. v. d. Braak-Cornuit; kw. v. 8 l.d. voor Christina Baaijens-v. d. Akker; half 9 l.d. voor Henricus v. d. Meijden vw. zijn verjaardag; half 10 gez. Huwelijksmis.

In de Burcht: half 8 l.d. voor Theodora v. Kollenburg vw. neefs en nichtjes.

VRIJDAG: kw. voor 7 pl. gez. d. v. de leden van de broederschap van het H. Hart; zijaltaar l.d. voor Arnoldus v. Dijk vw. de buurt; kw. voor 8 l.d. voor Jan v. d. Aa, Wilhelmus de zoon en Wilhelmina de dochter; NEGEN UUR l.j. voor Marinus v. Breugel.

In de Burcht: half 8 l.d. voor Wouterus v. Mensvoort vw. retraitepenning.

ZATERDAG: 7 uur l.d. voor Wilhelmina v. Oerle en overl. familie; zijaltaar l.d. voor Petronella Baaijens; kw. voor 8 l.d. voor Helena v. Oerle-van Hoorn; half 9 l.d. voor Josephus de Leijer en overl. familie; half 10 gez. d. uit dankbaarheid bij zilveren huwelijksfeest.

In de Burcht: half 8 l.d. voor Gerarda Vlaminkcx-Belt vw. haar familie.

Parochie St. Jan's Onthoofding, Liempde.

ZONDAG: half 7 l.j. voor Martinus Quinten; 8 uur l.j. voor Johannes Smulders; 10 uur de Hoogmis tot welzijn der parochie; om 3 uur het Lof.

In alle HH. Missen de 1ste schaal voor de eigen kerk, de zwarte buil voor de Kerkenbouw in ons bisdom.

MAANDAG: half 7 z.j. voor Maria Frans v. d. Boer; 7 uur z.j. voor Antonius Martinus Quinten; 8 uur l.j. voor Petronella Martinus Quinten.

DINSDAG: half 7 z.j. voor Theodorus v. d. Boer; 7 uur z.j. voor Maria Antonius v. Mensvoort; 8 uur l.j. voor Hendrica Johannes Smulders.

WOENSDAG: half 7 z.m. tot intentie der zieken onzer parochie vw. de Stichting: „De Zonnebloem"; 7 uur z.j. v. Frans Appeldoorn en Johanna Catharina de hsvr.; 8 uur l.j. voor Jan Quinten.

DONDERDAG: half 7 z.j. voor Johannes v. Rulo; 7 uur z.j. voor Hendricus v. Rooy; 8 uur l.j. voor Petrus Pen.

VRIJDAG, Eerste Vrijdag der maand, daarom ook donderdag biechthoren als op zaterdagen d.i. van 2 tot 3 en van 7 tot 8 uur.

Half 7 l.j. voor Johanna Maria Petrus Pen; 7 uur l.j. voor Antonius Bakx, Maria de hsvr. en Cornelis de zoon; half 8 z. mndst. voor overleden familie v. Boeckel v. Rumpt; deze H. Mis enz.

ZATERDAG: half 7 z.j. voor Maria Johannes v. Rulo; 7 uur z.j. voor Elisabeth Hendricus v. Rooy; 8 uur l.j. voor Hendrica Pen.

ZONDAG: half 7 l.m. tot welzijn der parochie; 8 uur l.j. voor Jan Stoof; 10 uur z.j. voor Antonius Schoenmakers.

In de Kapel der Eerwaarde Zusters:

Maandag 7 uur l.m. voor Francina Cornelis v. d. Meerendonk als overleden lid: H. Bernadette; dinsdag 7 uur l.m. voor Hubertus de Beer; woensdag 7 uur l.m. voor Paulus Vos vw. de kinderen; donderdag 7 uur l.m. voor Maria Josephus Schellekens vw. de kinderen; vrijdag 7 uur l.m. voor Michiel Braken vw. personeel Tricot-Best; zaterdag 7 uur l.m. voor Anna v. Zeeland; zondag 7 uur l.m. voor Gerardina Cornelis van Heerebeek.

GEDOOPT: Maria Johanna Wilhelmina dochter van Henri v. Haaren-Vervoort; Johanna Arnolda Huberdina dochter van Petrus v. Aarle-Raaymakers; Johanna Francisca Helena Maria dochter van Albertus Fleskens-van der Leest.

Donderdagavond om 8 uur bijzondere godsdienstoefening voor de jongens van 17 jaar en ouder van het Maria-gilde, vrijdagavond om 8 uur voor de meisjes van 17 jaar en ouder van dit gilde.

Parochie H. Lambertus, Gemonde

Zaterdag 28 juni: biechtgelegenheid als gewoon.

ZONDAG 29 juni: HH. Apostelen Petrus en Paulus. Het feest van die grote Apostelen wordt op dezelfde dag gevierd, omdat zij beiden in Rome het Evangelie hebben verkondigd en op dezelfde dag in Rome zijn gedood.

HH. Missen: 7 uur voor Wilhelmus Schellekens-v. Oorschot van de familie Schellekens; half 9 voor de parochianen; 10 uur voor Johanna Teraa van de buurt; 10.50 uur Hoogmis in Volkszang en H. Communie voor Johanna Maria Verhagen van de buurt.

Om 7 uur Rozenhoedje met liederen en uitstelling van het Allerheiligste en Tantum Ergo.

MAANDAG: H. Paulus: 7 uur jrgt. voor Johanna Schellekens-v. d. Linden; half 8 jrgt. voor Johannes v. d. Mugheuvel.

DINSDAG: Feestdag van het H. Bloed: 7 uur jrgt. voor Willem Eykemans en Johanna Schellekens; half 8 jrgt. voor Wilhelmus v. d. Nieuwenhuizen en Elisabeth v. Giersbergen.

WOENSDAG: Bezoek van Maria aan Elisabeth: half 8 voor Jans v. d. Steen-v. d. Oetelaar, met kaars, overleden in Schijndel; 9 uur Bijeenkomst van de Congregatieleden met Algemene H. Mis en H. Communie.

DONDERDAG: H. Rumoldus: 7 uur voor Maria Vermeulen-Versantvoort, met kaars, overleden te Eerde; half 8 voor Theodorus v. d. Aa-Huyberts overleden in Boxtel m. k.

VRIJDAG: Eerste Vrijdag: half 8 v. Jans v. d. Steen van de kleinkinderen.

Van 3 uur tot 4 uur Uitstelling van het Allerheiligste, tot Aanbidding en Eerherstel.

In de avond te 8 uur Avondmis met H. Communie (niet eten na half 6); als jrgt. voor Lambertus Timmermans en Wilhelmina Eykemans.

ZATERDAG: H. Antonius Maria: 7 uur jrgt. voor Hendricus Kemps; half 8 uit dankbaarheid.

In het Klooster: dagelijks voor Gerardus Wagenaars van de familie Rijkers-Wagenaars, van de kleinkinderen Rijkers (2x), O. L. Vrouw van Lourdes, fam. v. Grinsven, H. Cornelis van Bokhoven.

MEDEDELINGEN:

1. Kindermis: dinsdag en vrijdag.
2. Schoonmaak der kerk bevelen wij aan: Mart Habraken en Ida Beekmans.
3. Collecte voor de kerk en Kerkenbouwactie.

Parochie H. Theresia, Boxtel.

ZONDAG: 7 uur H. Mis voor 't welzijn van de parochie; om half 9 de Hoogmis als gez. H. Mis voor Henricus v. d. Loo. Tijdens deze H. Mis zullen 6 jongens en 9 meisjes hun Plechtige H. Communie doen.

Om 10 uur jrgt. voor familie Meulendijk-van Venrooy.

De open-schaal is voor de eigen kerk, en de tweede schaal is voor de kerkenbouw in ons bisdom.

Om half 3 Plechtige Geloofsbelijdenis en Hernieuwing der Doopbeloften.

MAANDAG: om kwart voor 8 H. Mis voor Marinus Bergman.

DINSDAG, feest van het Heilig Bloed des Heren: om 7 uur H. Mis voor Petronella Oomen-Broers; om kw. voor 8 H. Mis voor Gerarda Schellekens-Schalkx.

WOENSDAG, feest Onze Lieve Vrouw Visitatie: om 7 uur H. Mis voor een overledene; om kw. voor 8 H. Mis ter ere van de H. Maagd Maria.

DONDERDAG: om 7 uur H. Mis v. overleden familie Vissers-v. d. Heijden; om kw. voor 8 H. Mis voor Adrianus van Esch.

VRIJDAG 4 juli, Eerste Vrijdag van de maand: om 7 uur jrgt. voor Johannes v. d. Linden en Johanna Leenders de hsvr.; om kwart voor 8 de gez. H. Mis ter ere van het H. Hart van Jezus (tot bijzondere intentie P.).

Des avonds om half 8 het Lof met de oefening van Eerherstel.

ZATERDAG: om 7 uur H. Mis voor een overledene; om kwart voor 8 jrgt. voor Wilhelmus de Bresser en Gerardina v. d. Linden de hsvr.

Gedoopt:

20 Juni: Martinus Albertus Maria zoon van Marinus Peijnenburg en Hendrina Kapteijns.

21 Juni: Johannes Cornelis Adrianus Maria zoon van Jacobus Pijnenburg en Elisabeth v. d. Heijden.

Gelegenheid tot biechten:

Dagelijks voor de HH. Missen en zaterdagavond van 6 tot 8 uur.

Huwelijksaankondiging.

Antonius Lambertus van der Sloot en Hendrina Maria Petronella Verstappen beiden van deze parochie. 2e Roep.

Katechismusles op school:

Klas 3: les 56 en 57.
Klas 4: les 40.
Klas 5: les 52.

Leven met de Kerk:

Op Petrus heeft de Heer Zijn Kerk gebouwd; en Paulus preekte bijna overal in de toen bekende wereld.

Beiden stierven in de Hoofdstad der christenheid, en heiligden haar met hun bloed. Mogen wij in alles de voorschriften volgen van deze mannen, bij wie de oorsprong ligt van ons geloof.

Parochie H. Willibrordus, Esch.

HH. Missen om 7 uur, half 9 en om 10 uur Hoogmis. De tweede schaalcollecte is voor de Kerkenbouw in ons Bisdom. Na de middag om 3 uur Lof met Rozenhoedje.

Dinsdag is het de feestdag van het Kostbaar Bloed van O. H. Jezus Christus; Woensdag feestdag van O. L. Vr. Visitatie.

Donderdag gelegenheid om te biechten van 3—4 en 6—half 8.

Vrijdag, eerste vrijdag der maand; om half 7 uitstelling van het Allerheiligste en Communie-uitreiken; om 7 uur gez. H. Mis.

's Avonds om half 8 Lof met Oefening van Eerherstel.

Zaterdag, eerste zaterdag der maand, tevens Priesterzaterdag.

Op die dag wordt van 6 tot half 8 biechtgehoord in 2 biechtstoelen.

De zegening der paarden is uitgesteld tot zondag 20 juli a.s.

ZONDAG: 7 uur H. Mis voor de Parochie; half 9 H. Mis voor Antonia Muskens-v. Haperen; 10 uur Hoogmis voor Jordanus Dieden.

MAANDAG: 7 uur H. Mis voor Cornelis van Uden; 8 uur H. Mis voor Catharina Vugs-Goedmakers.

DINSDAG: 7 uur H. Mis voor Wilhelmina v. d. Braak-v. d. Ven; 8 uur H. Mis voor Engelina v. d. Ven-v. d. Pas.

WOENSDAG: 7 uur H. Mis voor Adrianus v. d. Meijden; 8 uur H. Mis voor overleden familie Rovers-v. d. Meerendonk.

DONDERDAG: 7 uur jrgt. voor Gerardus v. d. Langenberg; 8 uur H. Mis voor Marinus Maas.

VRIJDAG: 7 uur gef. gez. jrgt. voor Elisabeth v. d. Braak; 8 uur H. Mis v. Marinus v. Rulo vw. Liefdewerk v. O. L. Vr. voor on- en minvermogende zieken.

ZATERDAG: 7 uur jrgt. voor Eerw. Zuster Aquilina Verhoeven; 8 uur jrgt. voor Cornelis v. d. Bruggen-Timmermans; 9 uur gez. H. Mis tot bijz. intentie (25 jaar huwelijksfeest Kouwenberg-Ruys).

ELDERS: H. Mis voor Engelina v. d. Ven-v. d. Pas (O. L. Vr. in het Zand te Roermond).

St. Charles, Hal, Boxtel.

Om kwart voor 10 Plechtige Hoogmis.

Vanmiddag om half 6 Plechtige Vespers en Lof.

Maandag: Gedachtenis van de H. Paulus.

Dinsdag, Feest van het H. Bloed van Onze Heer Jezus Christus.

Woensdag, Feest van O. L. Vrouw Visitatie.

Vrijdag, eerste vrijdag van de maand.

Het Allerheiligste wordt na de H. Mis ter aanbidding uitgesteld tot met het Lof 's avonds.

Zaterdag, eerste zaterdag van de maand en Priesterzaterdag.

Deze gehele week 's avonds om 8 uur Lof.

Onder de HH. Missen is de schaalcollecte voor het onderhoud van de kapel, de 2e collecte is voor de Kerkenbouw in ons bisdom.

ZONDAG: om 7 uur voor Johanna de Greeff-van Exsel; om half 9 voor Maria Deelen-Akkerman; om kwart v. 10 uit dankbaarheid.

MAANDAG: om kwart over 7 voor Mevr. van Spaendonk-Loven.

DINSDAG: kwart over 7 voor overl. Ouders en Zuster; aan het zijaltaar voor overleden Familie.

WOENSDAG: om kwart over 7 voor Johanna de Greeff-van Exsel.

DONDERDAG: om kwart over 7 v. overleden Fam. Strengers-van Gorkom.

VRIJDAG: om kwart over 7 voor Mevr. Henket-Windstosser; aan het zijaltaar tot zekere intentie.

ZATERDAG: om kwart over 7 voor een bijzondere intentie; aan het zijaltaar tot zekere intentie.

Misdienaars om half 9: Gebrs. de Greeff.